



ព្រះរាជាណាចក្រកម្ពុជា
ជាតិ សាសនា ព្រះមហាក្សត្រ



ឯកសារព័ត៌មាន

ស្តីពី

ស្ថានភាពសេដ្ឋកិច្ច សង្គមកិច្ច ឆ្នាំ២០២៥

ខេត្តស្វាយរៀង

រៀបចំដោយ៖ មន្ទីរផែនការខេត្តស្វាយរៀង

ខែមករា ឆ្នាំ២០២៥



ឯកសារព័ត៌មាន

ស្តីពី

ស្ថានភាពសេដ្ឋកិច្ច សង្គមកិច្ច ឆ្នាំ២០២៥

ខេត្តស្វាយរៀង

មាតិកា

- បុព្វកថា..... i
- អារម្ភកថា..... ii
- សេចក្តីផ្តើម..... iii
- ១. ព័ត៌មានទូទៅរបស់ខេត្តស្វាយរៀង**..... 4
 - ១.១. លក្ខណៈរួមអំពីចំនួនប្រជាសាស្ត្រ..... 4
 - ១.២. ស្ថានភាពមុខរបរចម្បង (អាយុ១៨ឆ្នាំឡើង)..... 4
 - ១.៣. មុខរបរបន្ទាប់បន្សំ..... 5
 - ១.៤. លំនៅឋាន..... 6
 - ១.៥. គ្រួសារនិងលំនៅឋាន..... 6
- ២. វិស័យកសិកម្ម**..... 8
 - ២.១. ការប្រកបមុខរបរកសិកម្មជាចម្បង..... 8
 - ២.២. ផលិតកម្មស្រូវ..... 8
 - ២.៣. ចំណូលពីការដំណាំរយៈពេលខ្លី វែង ការចិញ្ចឹមសត្វ និងវារីវប្បកម្ម..... 10
 - ២.៤. ដីស្រែមានប្រព័ន្ធស្រោចស្រព..... 11
 - ២.៥. គ្រឿងយន្តកសិកម្ម..... 12
 - ២.៦. ការប្រើប្រាស់ដីនិងថ្នាំសម្លាប់សត្វ ល្អិត..... 13
 - ២.៧. កម្មសិទ្ធិនិងទំនាស់ដីធ្លី..... 13
 - ២.៨. បុគ្គលិកកសិកម្ម..... 14
 - ២.៩. ស្ថានភាពដីស្រែចំការកសិករ..... 14
- ៣. វិស័យរេលីវកម្ម**..... 16
 - ៣.១. មុខរបរចម្បងក្រៅពីវិស័យកសិកម្ម..... 16
 - ៣.២. ទីតាំងផលិតកម្មនិងសេវាកម្ម..... 16
 - ៣.៣. ការធ្វើចំណាកស្រុកស្វែងរកការងារធ្វើ..... 18
 - ៣.៤. ផ្ទៃដីនិងផ្លូវ..... 18
 - ៣.៥. មធ្យោបាយដឹកជញ្ជូន..... 19
 - ៣.៦. ចម្ងាយផ្លូវមធ្យមទៅសាលាក្រុង ស្រុក ខេត្ត..... 20
 - ៣.៧. ឥណទាន..... 20
 - ៣.៨. ការបណ្តុះបណ្តាលវិជ្ជាជីវៈ..... 21
- ៤. វិស័យធុរកិច្ច**..... 22
 - ៤.១. ស្ថានភាពកុមារអាយុ៣-៥ឆ្នាំ..... 22
 - ៤.២. ស្ថានភាពកុមារអាយុ៦-១១ឆ្នាំ..... 22
 - ៤.៣. ស្ថានភាពកុមារអាយុ១២-១៤ឆ្នាំ..... 24
 - ៤.៤. ស្ថានភាពអ្នកមិនចេះអក្សរ..... 24
 - ៤.៥. ចម្ងាយមធ្យមពីភូមិទៅសាលារៀន..... 26
 - ៤.៦. ស្ថានភាពសិស្សនិងគ្រូបង្រៀន..... 26
 - ៤.៧. ទឹកស្អាតនិងបង្គន់អនាម័យតាមសាលា..... 27
 - ៤.៨. បុគ្គលិកវិស័យអប់រំតាមបណ្តាក្រុង ស្រុក..... 29
- ៥. វិស័យសុខភាព**..... 30
 - ៥.១. ការស្លាប់របស់ស្ត្រីនិងកុមារ..... 30
 - ៥.២. ការស្លាប់ដោយជំងឺអេដស៍ គ្រុនចាញ់ គ្រុនឈាម និងរបេង..... 31

៥.៣.ស្ថានភាពសុខភាពស្ត្រីនិងកុមារ.....	32
៥.៤.រចនាសម្ព័ន្ធសុខាភិបាល.....	33
៦.វិស័យភាពងាយទេក្រោះ:	36
៦.១.ជនមានពិការភាព.....	36
៦.២.កុមារប្តូរក្មេងកំព្រាអាយុក្រោម១៨ឆ្នាំ.....	37
៦.៣.កុមារកំព្រានិងជនចាស់ជរា.....	37
៦.៤.ជនអនាថា និងគ្រួសាររស់នៅលើដីសាធារណៈ.....	38
៦.៥.កុមាររស់នៅតាមចិញ្ចើមថ្នល់និងជនមានពិការភាពដោយសារមិន សំណល់ជាតិផ្ទុះ.....	39
៧.វិស័យបរិស្ថាន	40
៧.១.ផលប៉ះពាល់ដោយធម្មជាតិ.....	40
៧.២.ការខូចខាតដោយគ្រោះធម្មជាតិ.....	41
៧.៣.ការប្រើប្រាស់ដីនិងថ្នាំសម្លាប់សត្វល្អិតធម្មជាតិ.....	41
៧.៤.ចំនួនគ្រួសារដែលពាក់ព័ន្ធនឹងបរិស្ថាន.....	42
៧.៥.ការប្រើប្រាស់បង្គន់អនាម័យ.....	43
៧.៦.ការប្រើប្រាស់ទឹក.....	43
៧.៧.អនាម័យនៃការទទួលទានទឹក.....	44
៨.វិស័យរដ្ឋបាលនិងសន្តិសុខ	45
៨.១.ការចុះបញ្ជីសំបុត្រកំណើត បណ្ណកម្មសិទ្ធិដីធ្លី និងទំនាស់ដីធ្លី.....	45
៨.២.អំពើហិង្សាក្នុងគ្រួសារ.....	46
៨.៣.ការចាប់រំលោភនិងជួញដូរ.....	46
៨.៤.គ្រឿងញៀន ឃាតកម្ម លួច.....	47
៨.៥.ទំនាស់ផ្សេងៗ.....	48
៨.៦.ស្លាប់ដោយអំពើហិង្សានិងគ្រោះថ្នាក់ចរាចរណ៍.....	48
៩.វិស័យយេនឌ័រ	49
៩.១.យេនឌ័រសេដ្ឋកិច្ច.....	49
៩.២.យេនឌ័រអប់រំ.....	51
៩.៣.យេនឌ័រងាយរងគ្រោះ.....	53
៩.៤.យេនឌ័រសម្រេចចិត្ត.....	53
៩.៥.យេនឌ័រសុវត្ថិភាព.....	55

បុព្វកថា

ក្នុងនាមក្រុមប្រឹក្សាខេត្ត និងគណៈអភិបាលខេត្តស្វាយរៀង ខ្ញុំមានសេចក្តីសោមនស្សរីករាយ បង្ហាញជូននូវសៀវភៅឯកសារព័ត៌មាន ស្តីពីស្ថានភាពសេដ្ឋកិច្ច សង្គមកិច្ច ឆ្នាំ២០២៥ ខេត្តស្វាយរៀង ដែលជាឯកសារដ៏មានសារៈសំខាន់សម្រាប់ធ្វើជាឧបករណ៍វិភាគ និងពិចារណា ក្នុងការរៀបចំនិងកសាង ផែនការអភិវឌ្ឍន៍ ក៏ដូចជាកម្មវិធីវិនិយោគបីឆ្នាំរំកិលខេត្ត និងក៏អាចប្រើប្រាស់បាននៅក្នុងបំណងផ្សេងៗ ជាច្រើនទៀត។

មុននឹងផលិតបានឯកសារនេះឡើង មន្ទីរផែនការខេត្តស្វាយរៀង បានរៀបចំវគ្គរំលឹកឡើងវិញ ដល់មេភូមិ ក្រុមប្រឹក្សាឃុំ-សង្កាត់ និងមន្ត្រីសាលាក្រុង-ស្រុក និងបានប្រមូល ពិនិត្យ កែតម្រូវទិន្នន័យ និងបញ្ចូលទិន្នន័យទាំងនោះក្នុងប្រព័ន្ធកុំព្យូទ័រតាមរយៈកម្មវិធីCDB (Commune Data Base) រួមមាន ទិន្នន័យក្រុង-ស្រុក ទិន្នន័យឃុំ-សង្កាត់ និងទិន្នន័យភូមិ រហូតផលិតបានជាសៀវភៅឯកសារព័ត៌មាន ស្តីពី ស្ថានភាពសេដ្ឋកិច្ចសង្គមកិច្ច ឆ្នាំ២០២៥ ខេត្តស្វាយរៀង។ មន្ទីរផែនការខេត្តបានដឹកនាំ និងសម្រប សម្រួលជាមួយអាជ្ញាធរមូលដ្ឋាន និងអ្នកពាក់ព័ន្ធនានា ដែលបានចូលរួមយ៉ាងសកម្មក្នុងដំណើរការស្រង់ ទិន្នន័យ តាមកម្រងសំណួរនៃកម្រិតនីមួយៗជាបន្តបន្ទាប់ សរុបចំនួន ៣៧១សំណួរ គឺមន្ត្រីសាលាក្រុង- ស្រុក បំពេញកម្រងសំណួរ ចំនួន៤៦សំណួរ សៀវភៅឃុំ-សង្កាត់ បំពេញកម្រងសំណួរ ចំនួន ១១៧សំណួរ និងមេភូមិ បំពេញកម្រងសំណួរ ចំនួន២០៨សំណួរ។

សៀវភៅឯកសារព័ត៌មាន ស្តីពីស្ថានភាពសេដ្ឋកិច្ច សង្គមកិច្ច ឆ្នាំ២០២៥ ខេត្តស្វាយរៀង បាន បង្ហាញអំពីចំណុចដៅសំខាន់នៃទិន្នន័យតាមបណ្តាវិស័យនីមួយៗមានជាបន្តបន្ទាប់ ដែលមានទិន្នន័យ រយៈពេលបីឆ្នាំ ងាយស្រួលក្នុងការទាញយកទិន្នន័យមកប្រើប្រាស់ សម្រាប់អ្នកពាក់ព័ន្ធទាំងអស់។

ក្នុងនាមក្រុមប្រឹក្សាខេត្ត និងគណៈអភិបាលខេត្ត ខ្ញុំសូមកោតសរសើរ និងអរគុណចំពោះមន្ទីរ ផែនការខេត្ត រដ្ឋបាលក្រុង-ស្រុក មេឃុំចៅសង្កាត់ និងមេភូមិគ្រប់ភូមិព្រមទាំងអ្នកមានចំណែកពាក់ព័ន្ធ ទាំងអស់ដែលបានខិតខំប្រឹងប្រែងរហូតទទួលបានលទ្ធផលល្អគួរជាទីមោទនៈ រួមចំណែកសម្រេចបាន តាមកម្មវិធីនយោបាយ របស់រាជរដ្ឋាភិបាលកម្ពុជា ជាពិសេសការអនុវត្តយុទ្ធសាស្ត្របញ្ជាកោណដំណាក់ កាលទី១ សម្រាប់នីតិកាលទី៧នៃរដ្ឋសភា ដើម្បី កំណើន ការងារ សមធម៌ ប្រសិទ្ធភាព និងចីរភាព កសាងមូលដ្ឋានគ្រឹះឆ្ពោះទៅសម្រេចចក្ខុវិស័យកម្ពុជាឆ្នាំ២០៥០។

ថ្ងៃ ព្រហស្បតិ៍ ១៥ ខែ មេសា ឆ្នាំរោង ឆស័ក ព.ស.២៥៦៨
ខេត្តស្វាយរៀង ថ្ងៃទី ២៧ ខែ ឧសភា ឆ្នាំ២០២៥

អភិបាលខេត្តស្វាយរៀង

យ៉ែ ពោធិ៍សា

លេខកថា

សៀវភៅឯកសារព័ត៌មាន ស្តីពីស្ថានភាពសេដ្ឋកិច្ច សង្គមកិច្ច ឆ្នាំ២០២៥ ខេត្តស្វាយរៀង ពិតជាមានសារសំខាន់ សម្រាប់ធ្វើជាឧបករណ៍វិភាគ និងពិចារណាក្នុងការរៀបចំ និងកសាងផែនការអភិវឌ្ឍន៍ក៏ដូចជាកម្មវិធីវិនិយោគបីឆ្នាំរំកិលខេត្ត និងប្រើប្រាស់តាមតម្រូវការជាក់ស្តែង ធ្វើជាមូលដ្ឋានក្នុងការតាមដានការអនុវត្ត យុទ្ធសាស្ត្របញ្ជាកោណដំណាក់កាលទី១ ដើម្បីកំណើន ការងារ សមធម៌ ប្រសិទ្ធភាព និងចីរភាព កសាងមូលដ្ឋានគ្រឹះឆ្ពោះទៅសម្រេចចក្ខុវិស័យកម្ពុជាឆ្នាំ២០៥០។

ដំណើរការ នៃការផលិតឯកសារព័ត៌មាន ស្តីពីស្ថានភាពសេដ្ឋកិច្ច សង្គមកិច្ចនេះ គឺមានការពិនិត្យនិងឯកភាពពីមេឃុំ ចៅសង្កាត់ លើទិន្នន័យដែលស្រង់ដោយមេភូមិ ស្មៀន ហើយបានពិនិត្យ និងឯកភាពពីអភិបាលក្រុង-ស្រុក លើទិន្នន័យដែលស្រង់ដោយមន្ត្រីសាលាក្រុង-ស្រុក ជាការធានានូវភាពត្រឹមត្រូវ និងជាក់លាក់នៃទិន្នន័យ មុននឹងផ្ញើមន្ទីរផែនការខេត្ត។ មន្ត្រីមន្ទីរផែនការខេត្ត ពិនិត្យបន្ថែមទៀតមុននឹងបញ្ជូលទិន្នន័យទាំងនោះទៅក្នុងប្រព័ន្ធកុំព្យូទ័រ តាមរយៈកម្មវិធីCDB (Commune Database) ដើម្បីផលិតឯកសារព័ត៌មាន ស្តីពីស្ថានភាពសេដ្ឋកិច្ច សង្គមកិច្ច ឆ្នាំ២០២៥ ខេត្ត ក្រុង-ស្រុក និងឃុំ-សង្កាត់ សម្រាប់ប្រើប្រាស់តាមតម្រូវការចាំបាច់ របស់ថ្នាក់រដ្ឋបាលនីមួយៗ។

សៀវភៅឯកសារព័ត៌មាន ស្តីពីស្ថានភាពសេដ្ឋកិច្ច សង្គមកិច្ច ឆ្នាំ២០២៥ ត្រូវបានរៀបចំឡើងដោយផ្អែកលើសៀវភៅទិន្នន័យមូលដ្ឋានភូមិ ឃុំ-សង្កាត់ និងក្រុង-ស្រុក ដែលមានលោកអភិបាលក្រុង-ស្រុក នាយករដ្ឋបាលក្រុង-ស្រុក មេឃុំ ចៅសង្កាត់ សមាជិកក្រុមប្រឹក្សាឃុំ-សង្កាត់ ជនបង្គោលទទួលបន្ទុកកិច្ចការនារី និងកុមារឃុំ-សង្កាត់ ស្មៀនឃុំ-សង្កាត់ និងមេភូមិគ្រប់ភូមិ បានជំរុញ និងចូលរួមយកចិត្តទុកដាក់ក្នុងការស្រង់ ពិនិត្យ ប្រមូល និងផ្ទៀងផ្ទាត់ទិន្នន័យ តាមអ្វីដែលមានជាក់ស្តែងនៅក្នុងមូលដ្ឋាននីមួយៗ។ ទោះបីជាទិន្នន័យខ្លះនៅមិនទាន់បានសុក្រឹតក៏ពិតមែន ក៏ប៉ុន្តែវាជាទិន្នន័យមួយបានមកដោយសារការចូលរួមរបស់អ្នកដែលនៅជាប់ជិតស្និទ្ធផ្ទាល់ជាមួយប្រជាជនជារៀងរាល់ថ្ងៃនោះ គឺមេភូមិនេះឯង! ពុំអាចមានជម្រើសណា ប្រភពណា ដែលអាចផ្តល់ព័ត៌មានទិន្នន័យបានល្អប្រសើរជាងនៅឡើយទេ។

ខ្ញុំបាទសូមថ្លែងអំណរគុណយ៉ាងជ្រាលជ្រៅ ចំពោះរដ្ឋបាលខេត្ត មន្ត្រីមន្ទីរផែនការខេត្ត រដ្ឋបាលក្រុង-ស្រុក រដ្ឋបាលឃុំ-សង្កាត់ មេភូមិគ្រប់ភូមិ និងអ្នកពាក់ព័ន្ធផ្សេងៗទៀតដែលបានសហការយ៉ាងពេញទំហឹងផ្តល់ទិន្នន័យតាមសេចក្តីណែនាំរបស់រដ្ឋបាលខេត្ត ហើយទទួលបានលទ្ធផលគួរជាទីមោទនៈ។

ខ្ញុំបាទមានសេចក្តីសង្ឃឹមនិងជឿជាក់យ៉ាងមុតមាំថា សម្តេច ទ្រង់ ឯកឧត្តម លោកជំទាវ ឧកញ៉ា លោក លោកស្រី អ្នកនាង កញ្ញា ពិតជានឹងប្រើប្រាស់សៀវភៅឯកសារព័ត៌មាន ស្តីពីស្ថានភាពសេដ្ឋកិច្ច សង្គមកិច្ច ឆ្នាំ២០២៥ ខេត្តស្វាយរៀង តាមការចាំបាច់ដែលអាចប្រើបានជាក់ជាពុំខាន។

ខ្ញុំបាទ សូមស្វាគមន៍ និងរង់ចាំ ចំពោះការរិះគន់នូវចំណុចខ្វះខាត និងសំណូមពរ ក្នុងន័យស្ថាបនាលើខ្លឹមសាររួមក្នុងសៀវភៅនេះ ដើម្បីឱ្យការផលិតសៀវភៅឯកសារព័ត៌មាន ស្តីពីស្ថានភាពសេដ្ឋកិច្ច សង្គមកិច្ចឆ្នាំក្រោយៗទៀត ប្រកបដោយលក្ខណៈគ្រប់ជ្រុងជ្រោយ ទាំងបរិមាណ និងគុណភាពសម្រាប់ធ្វើជាឧបករណ៍បម្រើឱ្យកិច្ចអភិវឌ្ឍខេត្តស្វាយរៀងទាំងមូល។

ថ្ងៃពុធ ១០កក្កដា ខែឧសភា ឆ្នាំរោង ឆស័ក ព.ស.២៥៦៨
ខេត្តស្វាយរៀង ថ្ងៃទី២៤ ខែឧសភា ឆ្នាំ២០២៥
ប្រធានមន្ទីរផែនការខេត្ត

បណ្ឌិត ថោង សាមាន

សេចក្តីផ្តើម

ការរៀបចំសៀវភៅឯកសារព័ត៌មាន ស្តីពីស្ថានភាពសេដ្ឋកិច្ច សង្គមកិច្ចឆ្នាំ២០២៥ ខេត្តស្វាយរៀង ក្នុង គោលបំណងបម្រើឱ្យការប្រើប្រាស់ផ្សេងៗរបស់ថ្នាក់រដ្ឋបាលនីមួយៗ និងក្នុងការរៀបចំ និងកសាងផែនការអភិវឌ្ឍន៍ និងកម្មវិធីវិនិយោគបីឆ្នាំរំកិល ដោយអនុលោម៖

- ច្បាប់ស្តីពីការគ្រប់គ្រងរដ្ឋបាលរាជធានី ខេត្ត ក្រុង ស្រុក ខណ្ឌ
- ប្រកាសអន្តរក្រសួង លេខ ០៧៨ផក. ចុះថ្ងៃទី០២ ខែមីនា ឆ្នាំ២០១៧ របស់ក្រសួងមហាផ្ទៃ និងក្រសួង ផែនការ ស្តីពីការដាក់ឱ្យប្រើប្រាស់សេចក្តីណែនាំបច្ចេកទេស ស្តីពីការរៀបចំ និងការកសាងកម្មវិធីវិនិយោគ បីឆ្នាំរំកិលខេត្ត
- ប្រកាសអន្តរក្រសួងលេខ ០១៤៩ផក ប្រ.ក ចុះថ្ងៃទី០៧ ខែតុលា ឆ្នាំ២០២០ របស់ក្រសួងមហាផ្ទៃ និង ក្រសួងផែនការ ស្តីពីការដាក់ឱ្យប្រើប្រាស់សេចក្តីណែនាំបំពេញបន្ថែម លើសេចក្តីណែនាំបច្ចេកទេស ស្តីពី ការរៀបចំ និងការកសាងកម្មវិធីវិនិយោគបីឆ្នាំរំកិលរាជធានី ខេត្ត ក្រុង ស្រុក ខណ្ឌ និងឃុំ សង្កាត់
- ប្រកាសអន្តរក្រសួង លេខ ០៨៤ផក. ចុះថ្ងៃទី០២ ខែមីនា ឆ្នាំ២០១៧ របស់ក្រសួងមហាផ្ទៃ និងក្រសួង ផែនការ ស្តីពីការដាក់ឱ្យប្រើប្រាស់សេចក្តីណែនាំបច្ចេកទេស ស្តីពីការរៀបចំនិងការកសាងផែនការអភិ- វឌ្ឍន៍ខេត្ត

សៀវភៅឯកសារព័ត៌មាន ស្តីពីស្ថានភាពសេដ្ឋកិច្ច សង្គមកិច្ចឆ្នាំ២០២៥ ខេត្តស្វាយរៀង ត្រូវបានរៀបចំ ឡើងដោយផ្អែកលើសៀវភៅទិន្នន័យមូលដ្ឋាន (CDB) ដែលមានរដ្ឋបាលក្រុង-ស្រុក រដ្ឋបាលឃុំ-សង្កាត់ និងមេកូមិ គ្រប់កូមិ បានជំរុញនិងចូលរួមយកចិត្តទុកដាក់ក្នុងការស្រង់ ពិនិត្យ ប្រមូល និងផ្ទៀងផ្ទាត់តាមអ្វីដែលមានជាក់ស្តែង នៅក្នុងមូលដ្ឋាននីមួយៗ។ ទោះបីជាទិន្នន័យខ្លះនៅមិនទាន់បានសុក្រឹតត្រឹមត្រូវ តែវាជាទិន្នន័យមួយដែលបានមក ដោយសារការចូលរួមរបស់អ្នកដែលនៅជាប់ជិតស្និទ្ធផ្ទាល់ ជាមួយប្រជាជនជារៀងរាល់ថ្ងៃ គឺមេកូមិនេះឯង។

សៀវភៅឯកសារព័ត៌មាន ស្តីពីស្ថានភាពសេដ្ឋកិច្ច សង្គមកិច្ចឆ្នាំ២០២៥ ខេត្តស្វាយរៀង ដែលមាននៅក្នុង ទំព័របន្តបន្ទាប់នេះ គឺបង្ហាញពីទិន្នន័យតាមវិស័យនីមួយៗ ពិតជាមានសារសំខាន់ណាស់ សម្រាប់ក្រុមប្រឹក្សាខេត្ត គណៈអភិបាលខេត្ត មន្ទីរ-អង្គភាពជំនាញនានា និងអ្នកពាក់ព័ន្ធដទៃទៀត ប្រើប្រាស់ក្នុងការរៀបចំ កសាង ផែនការអភិវឌ្ឍន៍ និងកម្មវិធីវិនិយោគបីឆ្នាំរំកិល និងតាមតម្រូវការចាំបាច់។

សៀវភៅឯកសារព័ត៌មាន ស្តីពីស្ថានភាពសេដ្ឋកិច្ច សង្គមកិច្ចខេត្ត ឆ្នាំ២០២៤ មាន ទម្រង់ដូចខាងក្រោម៖

- បុព្វកថា
- អារម្ភកថា
- សេចក្តីផ្តើម

- ១- ព័ត៌មានទូទៅ៖ លក្ខណៈរួមអំពីចំនួនប្រជាសាស្ត្រ ស្ថានភាពមុខរបរចម្បងនិងបន្ទាប់បន្សំ ស្ថិតិ លំនៅដ្ឋាន គ្រួសារ និងលំនៅដ្ឋាន។
- ២- វិស័យកសិកម្ម៖ ការប្រកបមុខរបរកសិកម្មជាចម្បង ផលិតកម្មស្រូវ ចំណូលពីការដាំដំណាំរយៈ ពេលខ្លី វែង ការចញ្ជើមសត្វ និងវារីប្បកម្ម ចំនួនដីស្រែមានប្រព័ន្ធស្រោចស្រព ចំនួនគ្រឿងយន្តកសិកម្ម ការប្រើប្រាស់ដី ថ្នាំសម្លាប់សត្វចង្រៃនិងស្មៅ កម្មសិទ្ធិ និងទំនាស់ដីធ្លី ចំនួនបុគ្គលិកកសិកម្ម និងស្ថានភាពដីស្រែចំការ។
- ៣- វិស័យអាជីវកម្ម៖ មុខរបរចម្បងក្រៅពីវិស័យកសិកម្ម ទីតាំងផលិតកម្មនិងសេវាកម្ម ការធ្វើចំណាក ស្រុកស្វែងរកការងារធ្វើ ចំនួនផ្ទៃដីនិងផ្លូវ មធ្យោបាយដឹកជញ្ជូន ចម្ងាយផ្លូវ ឥណទាន និងការបណ្តុះបណ្តាលវិជ្ជាជីវៈ។

- ៤- វិស័យអប់រំ៖ ស្ថានភាពកុមារអាយុ៣-៥ឆ្នាំ ស្ថានភាពកុមារអាយុ៦-១១ឆ្នាំ ស្ថានភាពកុមារអាយុ១២-១៤ឆ្នាំ ស្ថានភាពអ្នកមិនចេះអក្សរ ចម្ងាយមធ្យមពីភូមិទៅសាលារៀន ស្ថានភាពសិស្សនិងគ្រូបង្រៀន ទឹកស្អាតនិងបង្គន់អនាម័យតាមសាលា និងចំនួនបុគ្គលិកវិស័យអប់រំ (សម្រាប់ក្រុង ស្រុក)។
- ៥- វិស័យសុខភាព៖ ការស្លាប់របស់ស្ត្រីនិងកុមារ ការស្លាប់ដោយជំងឺអេដស៍ គ្រុនចាញ់ គ្រុនឈាម និងជំងឺរបេង ស្ថានភាពសុខភាពស្ត្រីនិងកុមារ និងចរនាសម្ព័ន្ធសុខាភិបាល។
- ៦- វិស័យភាពងាយរងគ្រោះ៖ ជនមានពិការភាព កុមារឬក្មេងកំព្រាអាយុក្រោម១៥ឆ្នាំ កុមារកំព្រា និងជនចាស់ជរា ជនអនាថា និងគ្រួសាររស់នៅលើដីសាធារណៈ និងកុមាររស់តាមចិញ្ចើមថ្នល់និងជនមានពិការភាពដោយសារមិន និងសំណល់ជាតិផ្ទះ។
- ៧- វិស័យបរិស្ថាន៖ ផលប៉ះពាល់ដោយធម្មជាតិ ការខូចខាតដោយគ្រោះធម្មជាតិ ការប្រើប្រាស់ដី និងថ្នាំសម្លាប់សត្វល្អិតធម្មជាតិ ចំនួនគ្រួសារដែលពាក់ព័ន្ធនឹងបរិស្ថាន ការប្រើប្រាស់បង្គន់អនាម័យ ការប្រើប្រាស់ទឹក និងអនាម័យនៃការទទួលទានទឹក។
- ៨- វិស័យរដ្ឋបាល និងសន្តិសុខ៖ ការចុះបញ្ជីសំបុត្រកំណើត បណ្ណកម្មសិទ្ធិដីធ្លី និងទំនាស់ដីធ្លី អំពើហិង្សាក្នុងគ្រួសារ ការចាប់រំលោភ និងជួញដូរគ្រឿងញៀន ឃាតកម្ម លួច ទំនាស់ផ្សេងៗ ស្លាប់ដោយអំពើហិង្សា និងគ្រោះថ្នាក់ចរាចរណ៍។
- ៩- វិស័យយេនឌ័រ៖ យេនឌ័រសេដ្ឋកិច្ច យេនឌ័រអប់រំ យេនឌ័រងាយរងគ្រោះ យេនឌ័រសម្រេចចិត្ត និងយេនឌ័រសុវត្ថិភាព។

១. ព័ត៌មានទូទៅរបស់ខេត្តស្វាយរៀង

១.១. លក្ខណៈរួមអំពីចំនួនប្រជាសាស្ត្រ

បរិយាយ	2021	2022	2023	2024
ចំនួនប្រជាជនសរុប (នាក់)	664,849	674,635	682,941	689,959
អត្រាកំណើនប្រចាំឆ្នាំ (%)	1.70	1.47	1.23	1.03
សរុបប្រុស	322,449	328,124	331,380	335,714
សរុបស្រី	342,400	346,511	351,561	354,245
ផលធៀបស្រីក្នុងប្រុស១០០នាក់	106.19	105.60	106.09	105.52
ចំនួនគ្រួសារ	157,877	160,611	163,940	166,458
ភាគរយស្រីជាមេគ្រួសារ (%)	16.71	16.66	16.65	16.75
ទំហំគ្រួសារជាមធ្យម (នាក់/គ្រួសារ)	4.21	4.20	4.17	4.14
ចំនួនមនុស្សអាយុ០-១៧ឆ្នាំ	233,945	236,540	236,895	240,225
%មនុស្សអាយុ០-១៧ឆ្នាំ	35.19	35.06	34.69	34.82
ចំនួនមនុស្សអាយុ១៨-៦០ឆ្នាំ	362,875	367,382	373,988	374,559
%មនុស្សអាយុ១៨-៦០ឆ្នាំ	54.58	54.46	54.76	54.29
ចំនួនមនុស្សអាយុ៦១ឆ្នាំឡើង	68,029	70,713	72,058	75,175
%មនុស្សអាយុ៦១ឆ្នាំឡើង	10.23	10.48	10.55	10.90

រូបភាពទី១ : ចំនួនប្រជាជននៅតាមក្រុងស្រុក

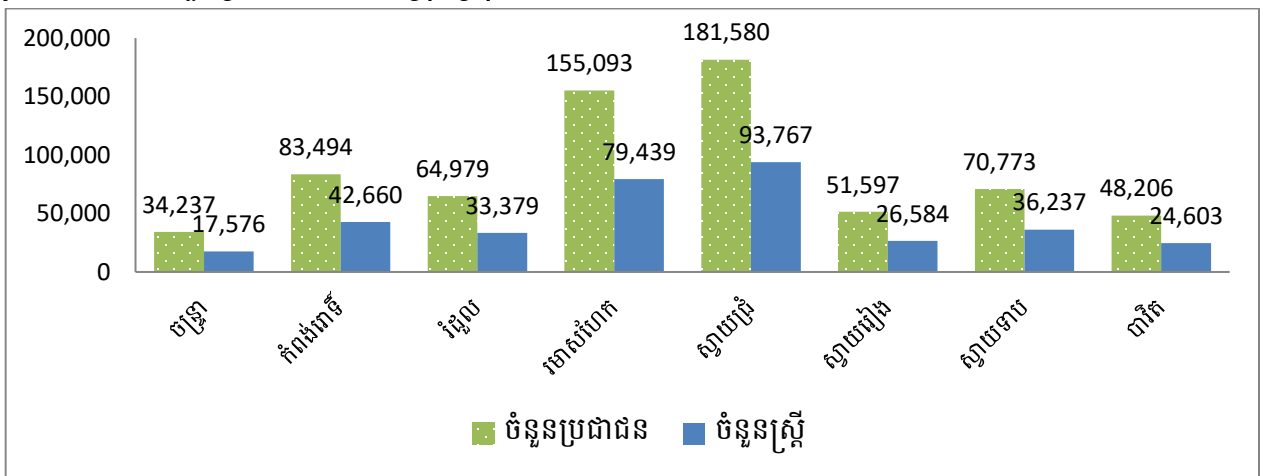

១.២. ស្ថានភាពមុខរបរចម្បង (អាយុ១៨ឆ្នាំឡើង)

បរិយាយ	2022	2023	2024
សរុបអ្នកមានអាយុ១៨-៦០ឆ្នាំ	367,382	373,988	374,559
ចំនួនស្រីមានអាយុ១៨-៦០ឆ្នាំ	189,771	193,694	193,277
ចំនួនប្រុសមានអាយុ១៨-៦០ឆ្នាំ	177,611	180,294	181,282
សរុបអ្នកមានមុខរបរចម្បង	340,101	345,278	345,872
%សរុបអ្នកមានមុខរបរចម្បង	92.6	92.3	92.3
%ស្រីមានមុខរបរចម្បង (គិតក្នុងស្រី១៨-៦០ឆ្នាំ)	72.6	72.2	71.1
%ប្រុសមានមុខរបរចម្បង (គិតក្នុងប្រុស១៨-៦០ឆ្នាំ)	83.1	83.2	83.2
សរុបអ្នកមានមុខរបរចម្បងក្នុងផ្នែកកសិកម្ម	186,461	188,156	183,218
%អ្នកមានមុខរបរចម្បងផ្នែកកសិកម្ម (គិតក្នុងមុខរបរចម្បង)	54.8	54.5	53.0
%ស្រីមានមុខរបរចម្បងផ្នែកកសិកម្ម (គិតក្នុងមុខរបរចម្បង)	26.0	25.7	24.4

បរិយាយ		2022	2023	2024
ក្នុងនោះ:	%អ្នកមានមុខរបរធ្វើស្រែ	49.8	48.8	47.8
	%អ្នកមានមុខរបរដាំដំណាំចំការរយៈពេលវែង	0.7	0.8	0.7
	%អ្នកមានមុខរបរដាំដំណាំចំការរយៈពេលខ្លី	1.0	1.1	0.9
	%អ្នកមានមុខរបរដាំដំណាំបន្លែ	1.4	1.5	1.5
	%អ្នកមានមុខរបរនេសាទ	0.0	0.0	0.0
	%អ្នកមានមុខរបរចិញ្ចឹមសត្វ	2.0	2.3	2.1
	%អ្នកមានមុខរបរពីអនុផលព្រៃឈើ	0.0	0.0	0.0
សរុបអ្នកបម្រើការងារ(មុខរបរចម្បង) ក្នុងផ្នែកសិប្បកម្ម		2,238	2,150	1,795
%អ្នកបម្រើការងារក្នុងផ្នែកសិប្បកម្ម		0.7	0.6	0.5
%ស្រីបម្រើការងារក្នុងផ្នែកសិប្បកម្ម		0.3	0.3	0.2
ក្នុងនោះ:	%អ្នកបម្រើការងារសិប្បកម្មគ្នាញរវៃ	0.1	0.1	0.1
	%អ្នកបម្រើការងារសិប្បកម្មផលិតពីផ្តៅ រលី ល្អាក់...	0.0	0.0	0.0
	%អ្នកបម្រើការងារសិប្បកម្មផលិតគ្រឿងសង្ហារឹម	0.0	0.0	0.0
	%អ្នកបម្រើការងារសិប្បកម្មចម្លាក់ធ្វើពីឈើ ថ្ម ស្ពាន់..	0.0	0.0	0.0
	%អ្នកបម្រើការងារសិប្បកម្មផលិតពីដែក អាណុយមីញ៉ូម..	0.1	0.1	0.1
	%អ្នកបម្រើការងារសិប្បកម្មផលិតពីដំរ ផ្លាស្ទិក ...	0.0	0.0	0.0
	%អ្នកបម្រើការងារសិប្បកម្មកែច្នៃឬរចនាប្រាក់ប្រាក់ធាតុ	0.1	0.1	0.0
	%អ្នកបម្រើការងារសិប្បកម្មផលិតផ្សេងៗ	0.4	0.3	0.2
សរុបអ្នកបម្រើការងារ(មុខរបរចម្បង) ក្នុងផ្នែកសេវាកម្ម		151,402	154,972	160,859
%អ្នកបម្រើការងារ(មុខរបរចម្បង) ក្នុងផ្នែកសេវាកម្ម		44.5	44.9	46.5
%ស្រីបម្រើការងារ(មុខរបរចម្បង) ក្នុងផ្នែកសេវាកម្ម		22.4	22.7	23.4
ក្នុងនោះ:	%អ្នកបម្រើការងារលក់ដូរនិងជំនួញ	4.0	4.3	4.3
	%អ្នកបម្រើការងារជាជាងជួសជុល	0.5	0.5	0.5
	%អ្នកបម្រើការងារក្នុងផ្នែកដឹកជញ្ជូន	0.8	0.7	0.8
	%អ្នកបម្រើការងារស៊ីវិលក្នុងវិស័យកសិកម្ម កម្មករសំណង់	8.0	8.3	8.8
	%អ្នកបម្រើការងារក្នុងវិស័យឯកជន(កម្មកររោងចក្រ បុគ្គលិក អង្គការ)	27.9	27.8	28.8
	%អ្នកបម្រើការងារជាមន្ត្រីរាជការ	3.3	3.2	3.3

១.៣.មុខរបរបន្ទាប់បន្សំ

បរិយាយ	2022	2023	2024	2024ចំនួន(នាក់)
%អ្នកមានមុខរបរបន្ទាប់បន្សំផ្នែកកសិកម្ម	72.9	72.3	70.5	68,479
%ស្រីមានមុខរបរបន្ទាប់បន្សំផ្នែកកសិកម្ម	31.0	32.1	29.9	29,032
%អ្នកមានមុខរបរបន្ទាប់បន្សំផ្នែកសិប្បកម្ម	2.5	0.9	0.9	838
%ស្រីមានមុខរបរបន្ទាប់បន្សំផ្នែកសិប្បកម្ម	1.2	0.4	0.5	475
%អ្នកមានមុខរបរបន្ទាប់បន្សំផ្នែកសេវាកម្ម	24.6	26.7	28.7	27,879
%ស្រីមានមុខរបរបន្ទាប់បន្សំផ្នែកសេវាកម្ម	10.5	11.3	12.0	11,676

១.៤.លំនៅឋាន

បរិយាយ	2022	2023	2024	
	ភាគរយ	ភាគរយ	ភាគរយ	ចំនួនផ្ទះ
ផ្ទះដំបូលប្រក់ស្លឹកស្ករ	0.16	0.17	0.14	205
ផ្ទះដំបូលប្រក់សំង្កឹស៊ីហ្វ្រូស៊ីម៉ង់ត៍	59.60	59.03	58.51	85,816
ក្នុងនោះប្រក់សំង្កឹស៊ីតិចជាង២០សន្លឹក	3.83	3.78	3.64	5,341
ផ្ទះដំបូលប្រក់ក្បឿង	25.85	25.65	25.30	37,112
ផ្ទះថ្មីមិនមែនបេតុង	9.16	9.72	10.55	15,472
ផ្ទះថ្មីល្ងង	5.18	5.39	5.42	7,952
ផ្ទះភូមិគ្រឹះ(វិទ្យា)	0.05	0.05	0.07	109
ផ្ទះបំភ្លឺដោយបណ្តាញអគ្គិសនី	85.07	89.28	90.79	133,159
ផ្ទះបំភ្លឺដោយអាកុយ	3.15	2.36	1.37	2,002
ផ្ទះបំភ្លឺដោយបន្ទះសូឡា	8.44	4.80	3.22	4,720
ផ្ទះបំភ្លឺដោយឡធីវឌ្ឍន៍	0.23	0.17	0.18	259
ផ្ទះមានទូទស្សន៍ប្រើប្រាស់	75.54	64.13	57.79	84,760

ក្រាហ្វិក១.២ ៖ ភាគរយផ្ទះមានបណ្តាញអគ្គិសនីប្រើប្រាស់

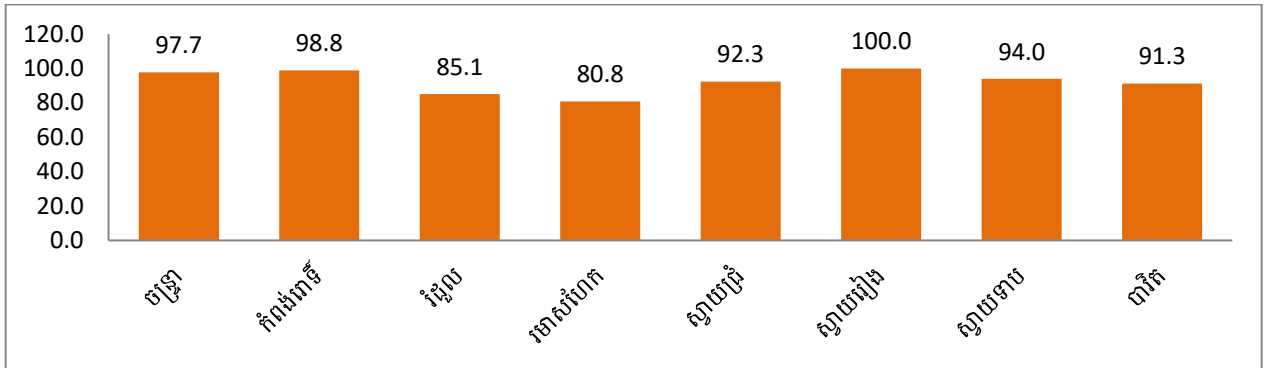

ក្រាហ្វិក១.៣ ៖ ភាគរយផ្ទះមានទូទស្សន៍ប្រើប្រាស់

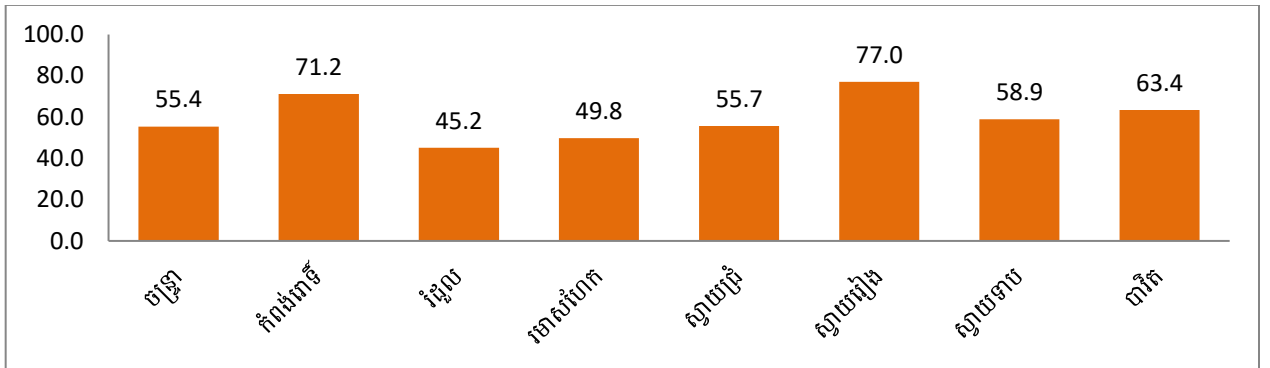

១.៥.គ្រួសារនិងលំនៅឋាន

បរិយាយ	2022	2023	2024
%គ្រួសាររស់នៅផ្ទះដំបូលប្រក់ស្លឹកស្ករ	0.15	0.15	0.13
%គ្រួសាររស់នៅផ្ទះដំបូលប្រក់សំង្កឹស៊ី ហ្វ្រូស៊ីម៉ង់ត៍	60.55	60.17	59.63
ក្នុងនោះ%គ្រួសាររស់នៅផ្ទះដំបូលប្រក់សំង្កឹស៊ីតិចជាង២០សន្លឹក	3.66	3.56	3.50
%គ្រួសាររស់នៅផ្ទះដំបូលប្រក់ក្បឿង	25.32	25.14	24.80
%គ្រួសាររស់នៅផ្ទះថ្មីមិនមែនបេតុង	8.97	9.37	10.12
%គ្រួសាររស់នៅផ្ទះថ្មីល្ងង	4.96	5.11	5.25
%គ្រួសាររស់នៅផ្ទះភូមិគ្រឹះ(វិទ្យា)	0.05	0.05	0.07

ក្រាហ្វិក១.៤ ៖ ភាគរយគ្រួសាររស់នៅផ្ទះដំបូលប្រក់ស្លឹក

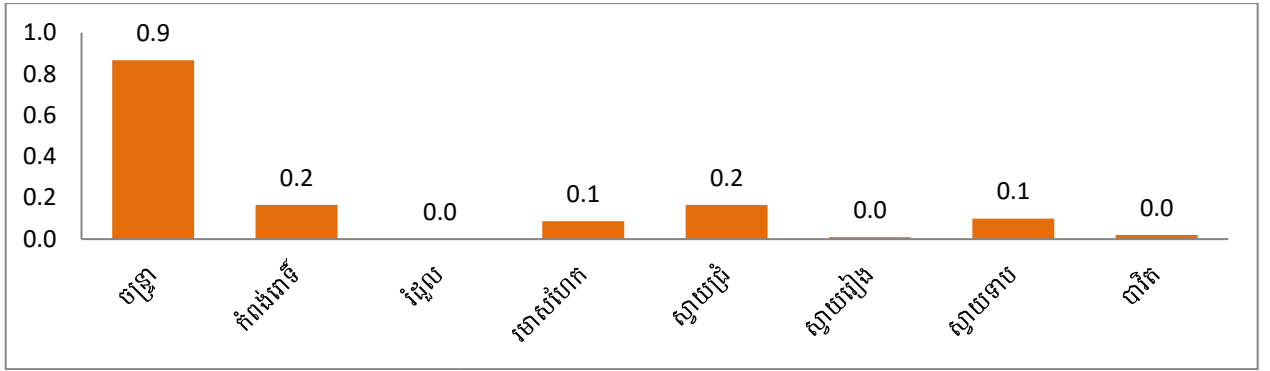

ក្រាហ្វិក១.៥ ៖ ភាគរយគ្រួសាររស់នៅផ្ទះដំបូលប្រក់ស្លឹកស៊ីតិចជាង២០សន្លឹក

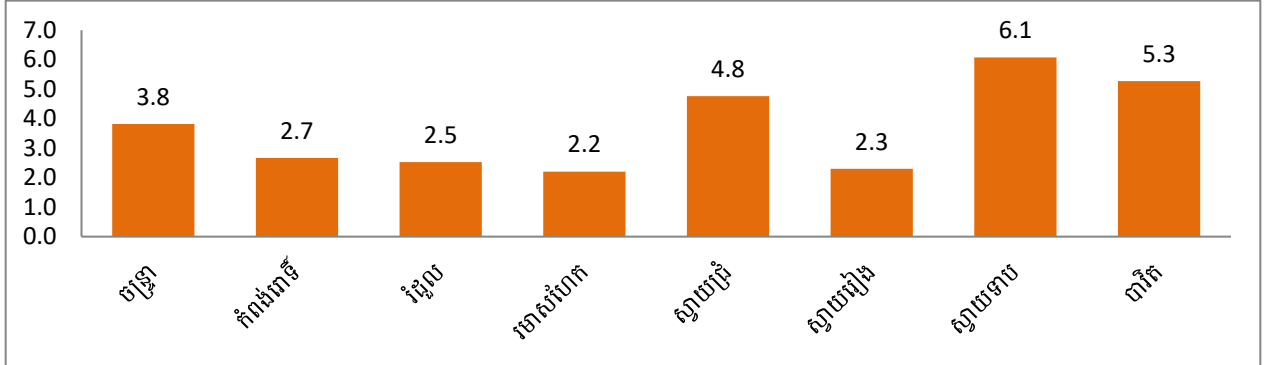

២.វិស័យកសិកម្ម

២.១.ការប្រកបមុខរបរកសិកម្មជាចម្បង

បរិយាយ		2022កាតរយ	2023កាតរយ	2024	
				កាតរយ	ចំនួនមនុស្ស
មនុស្សប្រកបមុខរបរធ្វើកសិកម្ម		54.8	54.5	53.0	183,218
ក្នុងនោះ:	ធ្វើស្រែ	49.84	48.82	47.81	165,377
	ដាំដំណាំរយៈពេលវែង	0.67	0.75	0.70	2,404
	ដាំដំណាំរយៈពេលខ្លី	0.96	1.10	0.92	3,184
	ដាំដំណាំបន្លែ	1.38	1.50	1.46	5,058
	នេសាទ	0.00	0.00	0.02	78
	ចិញ្ចឹមសត្វ	1.96	2.32	2.05	7,096
	អនុផលព្រៃឈើ	0.00	0.00	0.01	21

២.២.ផលិតកម្មស្រូវ

បរិយាយ	2022	2023	2024
សរុបផ្ទៃដីបានធ្វើស្រែ(ហិ.ត)	172,246.6	185,702.7	178,735.4
សរុបបរិមាណផលស្រូវ(តោន)	407,002.7	421,728.5	447,432.8
ទិន្នផលស្រូវជាមធ្យម(ត/ហិ.ត)	2.4	2.3	2.5
ចំណូលជាមធ្យមក្នុងប្រជាជនម្នាក់ពីដំណាំស្រូវ(ដុល្លារ)	127.6	165.5	160.6

សំគាល់ ៖ សរុបផ្ទៃដីបានធ្វើស្រែ គឺជាផ្ទៃដីសរុបទាំងប្រាំង ស្បែក បង្កើនរដូវ និងស្រូវចំការ

ក្រាហ្វិក២.១ ៖ ទិន្នផលស្រូវជាមធ្យម

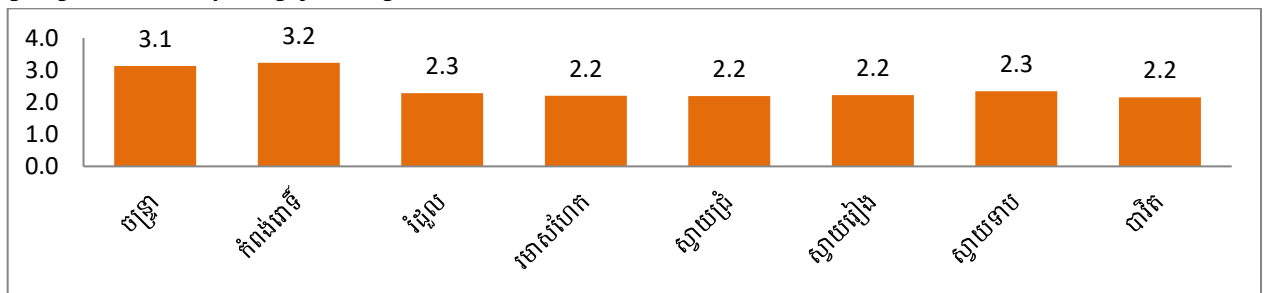

ក្រាហ្វិក២.២ ៖ បរិមាណផលស្រូវផលិតបានក្នុងឆ្នាំ(ប៉ាន់ស្មាន)

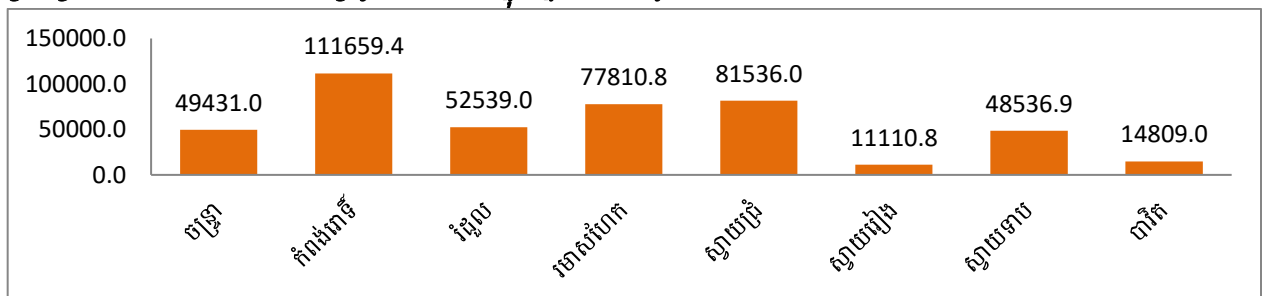

ក្រាហ្វិក២.៣ ៖ ចំណូលជាមធ្យមក្នុងប្រជាជនម្នាក់ពីដំណាំស្រូវ(ដុល្លារ)

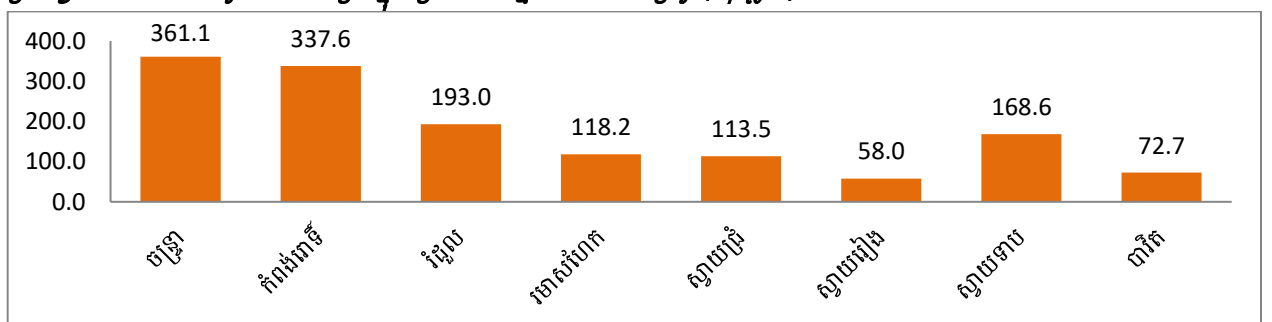

បរិយាយ	2022	2023	2024
សរុបផ្ទៃដីស្រូវប្រាំង (ហិ.ត)	17,840	16,382	16,578
%ផ្ទៃដីស្រូវប្រាំងបានដាំដុះជាក់ស្តែង	75.12	85.71	90.35
ទិន្នផលស្រូវប្រាំងជាមធ្យម (ត/ហិ.ត)	3.04	3.18	3.30
បរិមាណផលស្រូវប្រាំង (តោន)	40,796.10	44,712.46	49,479.98
សរុបផ្ទៃដីស្រូវវស្សា (ហិ.ត)	154,819	156,660	158,092
%ផ្ទៃដីស្រូវវស្សាបានដាំដុះជាក់ស្តែង	89.94	94.06	87.95
ទិន្នផលស្រូវវស្សាជាមធ្យម (ត/ហិ.ត)	2.23	2.10	2.29
បរិមាណផលស្រូវវស្សា (តោន)	310,890.77	309,573.21	319,057.25
ផ្ទៃដីបានដាំដុះស្រូវបង្កើនរដូវ (ហិ.ត)	19,598	24,311	24,710
ទិន្នផលស្រូវបង្កើនរដូវ (ត/ហិ.ត)	5.59	5.46	5.41
បរិមាណផលស្រូវបង្កើនរដូវ (តោន)	53,230.32	64,486.51	68,054.20
ផ្ទៃដីបានដាំដុះស្រូវចំការ (ហិ.ត)	0	0	0
ទិន្នផលស្រូវចំការ (ត/ហិ.ត)	0	0	0
បរិមាណផលស្រូវចំការ (តោន)	0	0	0
បរិមាណផលស្រូវជាមធ្យមក្នុង១នាក់ (គ.ក្រ/នាក់)	600.20	613.19	632.78
តម្លៃលក់ស្រូវជាមធ្យម (រៀល/គ.ក្រ)	845.74	1,071.76	990.63
តម្លៃលក់ស្រូវជាមធ្យមខ្ពស់បំផុត (រៀល/គ.ក្រ)	912.73	1,175.01	1,085.29
តម្លៃលក់ស្រូវជាមធ្យមទាបបំផុត (រៀល/គ.ក្រ)	778.76	968.51	895.96

សំគាល់ ៖ ១. បរិមាណផលស្រូវជាមធ្យមក្នុង១នាក់ គណនាដោយបរិមាណផលស្រូវសរុបចែកចំនួនប្រជាជនសរុប ។
 ២. តម្លៃលក់ស្រូវជាមធ្យម ជាផលបូកតម្លៃលក់ស្រូវខ្ពស់និងទាបហើយចែកចំនួនមធ្យម ។ ចំណែកតម្លៃលក់ស្រូវខ្ពស់និងទាបបំផុត ជាតម្លៃលក់ស្រូវនៅក្នុងភូមិណាមួយនៅក្នុងឃុំ ។

ក្រាហ្វិក ២.៤ ៖ បរិមាណផលស្រូវរៀបនិងប្រជាជន (គ.ក្រ/នាក់)

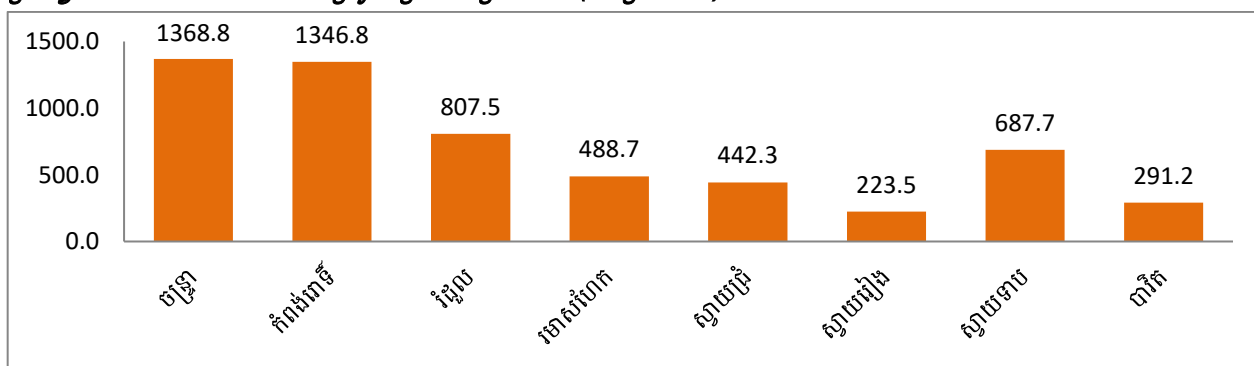

ក្រាហ្វិក ២.៥ ៖ ទិន្នផលស្រូវប្រាំងនិងស្រូវវស្សាជាមធ្យម (ប៉ាន់ស្មាន)

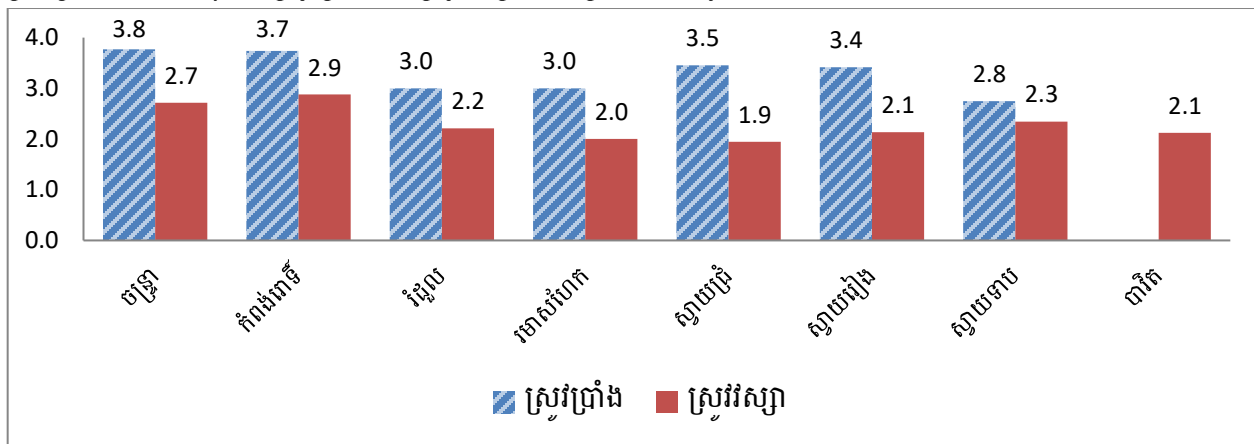

២.៣.ចំណូលពីការដំណាំរយៈពេលខ្លី រីង ការចិញ្ចឹមសត្វ និងវារីប្បកម្ម

បរិយាយ	2022	2023	2024
សរុបចំណូលជាមធ្យមក្នុងប្រជាជនម្នាក់ពីការដាំដំណាំខ្លី-រីង ការចិញ្ចឹមសត្វនិង វារីប្បកម្ម(គិតជាដុល្លារ)	579.0	869.4	1,682.2
ចំណូលជាមធ្យមក្នុងប្រជាជនម្នាក់ពីដំណាំរយៈពេលខ្លី (គិតជាដុល្លារ)	8.5	8.6	8.6
ចំណូលជាមធ្យមក្នុងប្រជាជនម្នាក់ពីដំណាំរយៈពេលរីង (គិតជាដុល្លារ)	469.5	759.0	1,578.0
ចំណូលជាមធ្យមក្នុងប្រជាជនម្នាក់ពីការចិញ្ចឹមសត្វ វារីប្បកម្ម(គិតជាដុល្លារ)	101.0	101.8	95.6

ក្រាហ្វិក២.៦ ៖ ចំណូលជាមធ្យមក្នុងប្រជាជនម្នាក់ពីការដាំដំណាំ ការចិញ្ចឹមសត្វនិងវារីប្បកម្ម (គិតជាដុល្លារ)

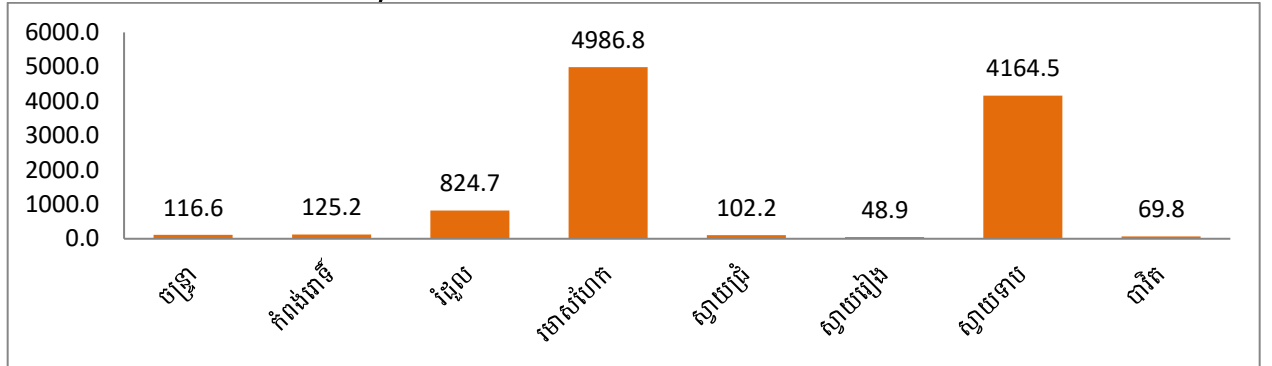

ក្រាហ្វិក២.៧ ៖ ចំណូលជាមធ្យមក្នុងប្រជាជនម្នាក់ពីដំណាំរយៈពេលខ្លី (គិតជាដុល្លារ)

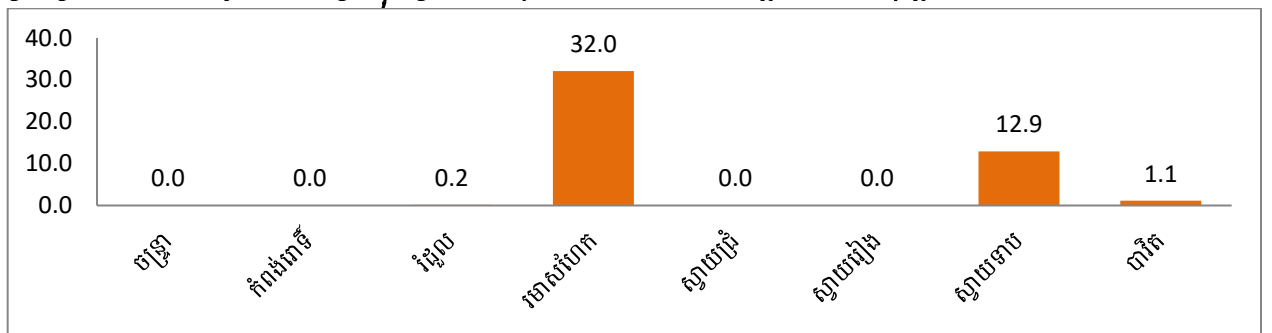

ក្រាហ្វិក២.៨ ៖ ចំណូលជាមធ្យមក្នុងប្រជាជនម្នាក់ពីដំណាំរយៈពេលរីង (គិតជាដុល្លារ)

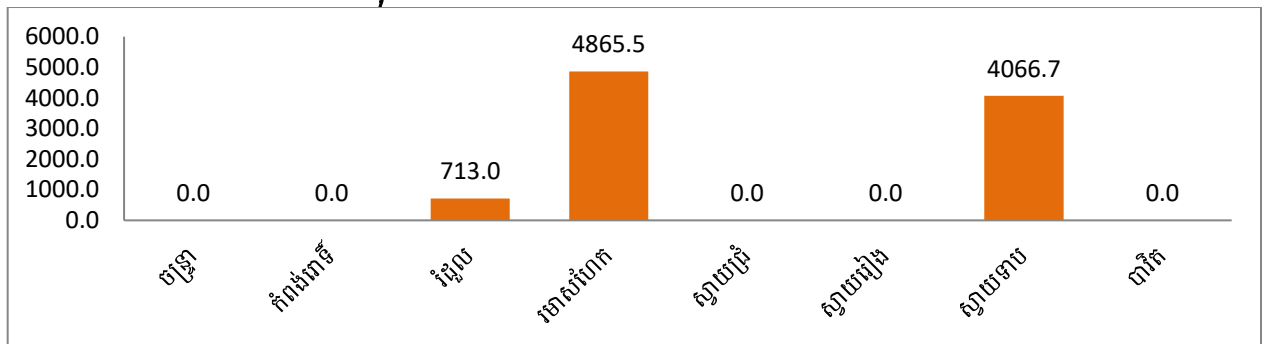

ក្រាហ្វិក២.៩ ៖ ចំណូលជាមធ្យមក្នុងប្រជាជនម្នាក់ពីការចិញ្ចឹមសត្វ វារីប្បកម្ម(គិតជាដុល្លារ)

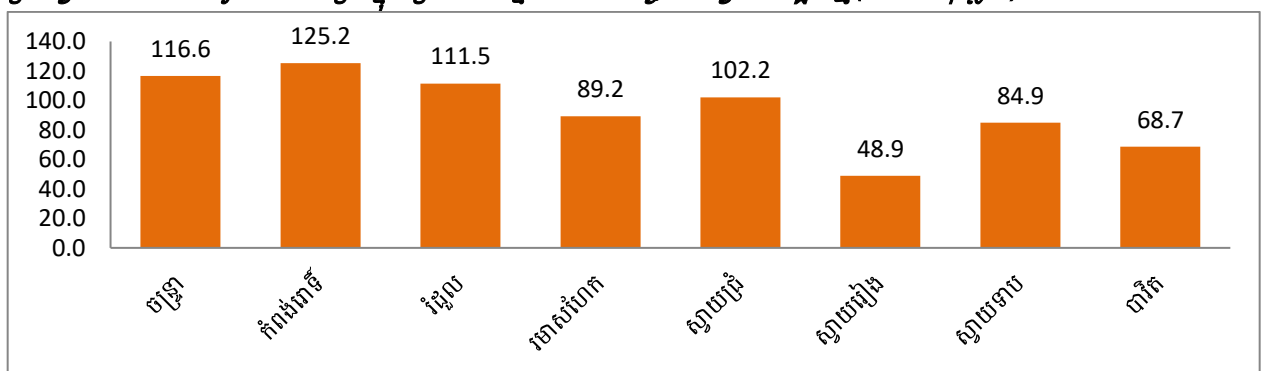

២.៣.១.ដំណាំរយៈពេលខ្លី

ប្រភេទដំណាំ	បរិមាណផល(តោន)		2024		
	2022	2023	បរិមាណផល (តោន)	ទិន្នផលជា មធ្យម(ត/ហ)	ផ្ទៃដីបាន ដាំ(ហ.ត)
សណ្តែកដី	52.00	20.00	0	0	0
ដំឡូងមី	117,067.85	166,984.85	166,446.95	23.26	7,157

២.៣.២.ដំណាំរយៈពេលវែង

ប្រភេទ ដំណាំ	បរិមាណផល(តោន)		2024			
	2022	2023	បរិមាណផល (តោន)	ទិន្នផលជា មធ្យម(ត/ហ)	ផ្ទៃដីប្រមូល ផល (ហ.ត)	ផ្ទៃដីបានដាំ (ហ.ត)
អំពៅ	119,576.01	167,993.22	246,944.21	42.15	5,859	
កៅស៊ូ	6,982.19	40,446.72	58,124.64	41.70	1,394	3,919
ស្វាយចន្ទី	2,645.18	5,129.10	35,357.55	32.29	1,095	1,823
ស្វាយ	366.00	169.00	38.70	2.15	18	18
ធុរេន	0	25.00	25.00	2.50	10	10
សាវម៉ាវ	0	0	0	0	0	1
មៀនប៉ែលិន	0	0	0	0	0	1
ក្រូចពោធិសាត់	0	3.00	3.00	1.50	2	2

២.៣.៣.ការចិញ្ចឹមសត្វ

ប្រភេទសត្វចិញ្ចឹម	តម្លៃ មធ្យម (ដុល្លារ)	តម្លៃសរុប(ដុល្លារ)		2024		
		2022	2023	តម្លៃសរុប(ដុល្លារ)	សរុបសត្វដែលចិញ្ចឹម	%គ្រួសារចិញ្ចឹម សត្វ
គោ	200	46,376,200	48,431,400	46,667,400	233,337	47.60
ក្របី	200	11,478,400	11,047,800	9,537,600	47,688	9.27
ជ្រូក	50	3,597,500	2,987,100	2,979,750	59,595	9.50
មាន់	4	5,259,592	5,625,468	5,568,028	1,392,007	75.98
ទា	3	651,846	592,899	527,694	175,898	16.75
ពពែ	50	2,500	4,300	6,500	130	0.01
ត្រី	2.5	781,695	807,308	637,660	255,064	2.46
បង្កង	7	15,848	13,923	4,389	627	0.03
តម្លៃសរុប		68,163,581	69,510,198	65,929,021		

២.៤.ដីស្រែមានប្រព័ន្ធស្រោចស្រព

បរិយាយ		2022	2023	2024
សរុបដីស្រែទទួលបានពីប្រព័ន្ធស្រោចស្រព(ហ.ត)		19,354	21,141	21,622
ក្នុងនោះ:	ដីស្រែស្បែកទទួលបានពីប្រព័ន្ធស្រោចស្រព	8,802	11,556	12,345
	ដីស្រែប្រាំងទទួលបានពីប្រព័ន្ធស្រោចស្រព	10,552	9,585	9,277
%ដីស្រែទទួលបានពីប្រព័ន្ធស្រោចស្រព		11.2	12.2	12.4
ចំនួនគ្រួសារមានដីស្រែទទួលបានទឹកពីប្រព័ន្ធធារាសាស្ត្រ		7,640	8,067	8,182
%គ្រួសារមានដីស្រែទទួលបានទឹកពីប្រព័ន្ធធារាសាស្ត្រ		4.8	4.9	4.9

ក្រាហ្វិក២.១០ ៖ ភាគរយផ្ទៃដីធ្វើស្រែមានប្រព័ន្ធស្រោចស្រព

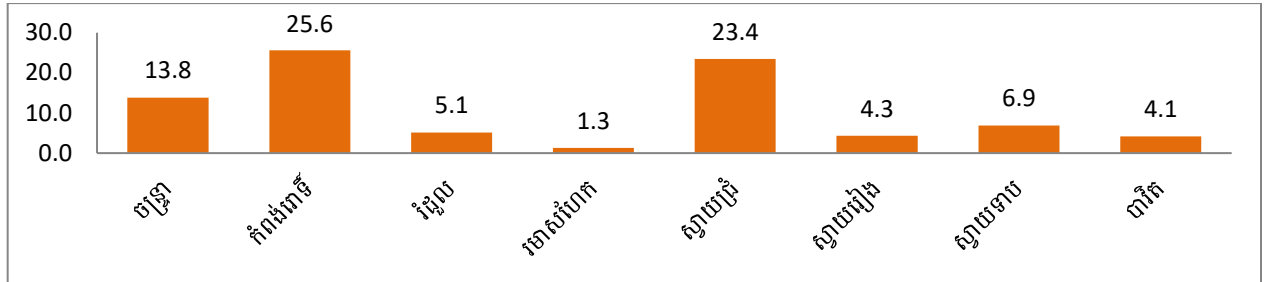

ក្រាហ្វិក២.១១ ៖ ភាគរយគ្រួសារមានដីស្រែទទួលទឹកពីប្រព័ន្ធស្រោចស្រព

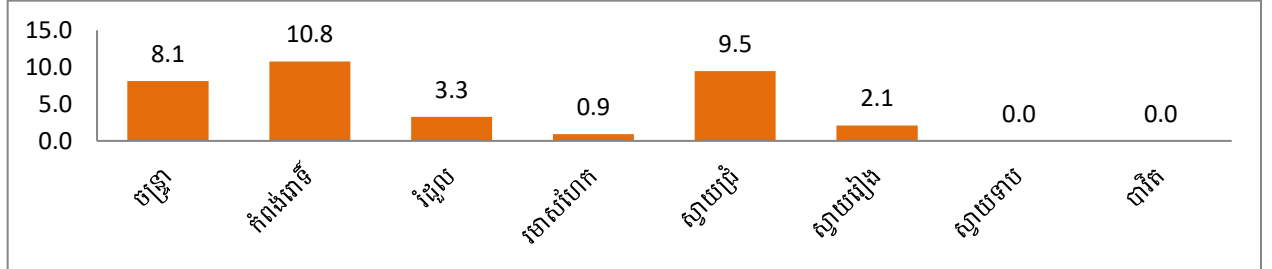

២.៥. គ្រឿងយន្តកសិកម្ម

បរិយាយ	2022	2023	2024
ត្រាក់ទ័រសម្រាប់ក្នុងដី	3,795	3,808	3,841
គោយន្តសម្រាប់ក្នុងដី	11,744	10,970	10,149
ម៉ាស៊ីនច្រូតស្រូវ	388	413	424
ម៉ាស៊ីនបោកស្រូវ	272	233	185
ម៉ាស៊ីនច្រូតនិងបោកស្រូវ	441	427	389
ម៉ាស៊ីនកិនស្រូវចល័ត	550	522	518

ក្រាហ្វិក២.១២ ៖ ចំនួនត្រាក់ទ័រ

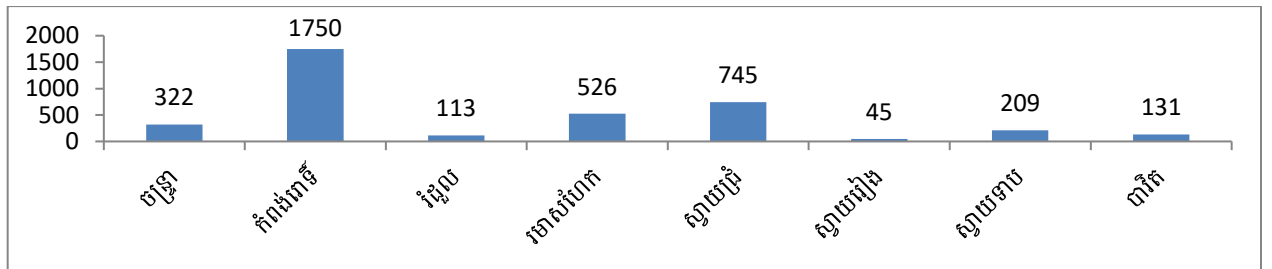

ក្រាហ្វិក២.១៣ ៖ ផលធៀបត្រាក់ទ័រក្នុងផ្ទៃដីស្រែចំការ១០០គ.ម^២

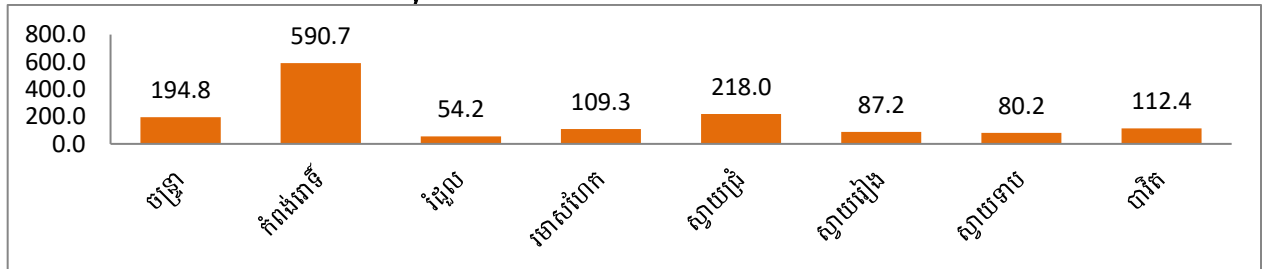

ក្រាហ្វិក២.១៤ ៖ ផលធៀបត្រាក់ទ័រក្នុង១០០០គ្រួសារ

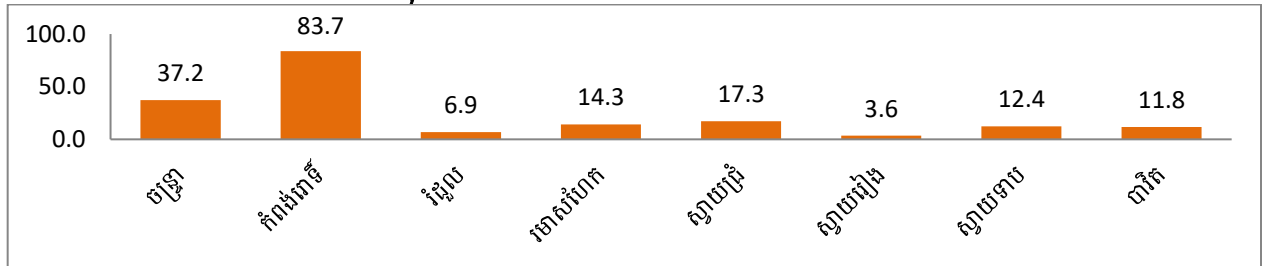

ក្រាហ្វិក ២.១៥ ៖ ចំនួនគោយន្ត

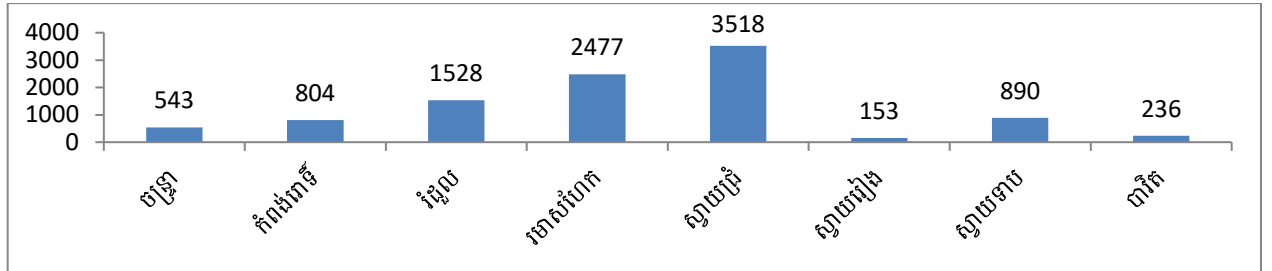

២.៦. ការប្រើប្រាស់ដីនិងថ្នាំសម្លាប់សត្វ ស្មៅ

បរិយាយ	2022	2023	2024
ចំនួនគ្រួសារធ្វើស្រែតាមបែប ប.វ.ស	1,945	1,488	2,078
%គ្រួសារធ្វើស្រែតាមបែប ប.វ.ស	1.2	0.9	1.2
សរុបគ្រួសារប្រើប្រាស់ដី (ដីគីមីនិងសរីរាង្គ)	127,877	129,055	129,513
%គ្រួសារប្រើប្រាស់ដី (ដីគីមីនិងសរីរាង្គ)	79.6	78.7	77.8
សរុបគ្រួសារប្រើប្រាស់ថ្នាំសម្លាប់សត្វ ស្មៅ (ថ្នាំគីមីនិងសរីរាង្គ)	109,467	112,212	116,364
%គ្រួសារប្រើប្រាស់ថ្នាំសម្លាប់សត្វ ស្មៅ (ថ្នាំគីមីនិងសរីរាង្គ)	68.2	68.4	69.9

ក្រាហ្វិក ២.១៦ ៖ ភាគរយគ្រួសារធ្វើស្រែតាមបែបប្រពលវប្បកម្ម

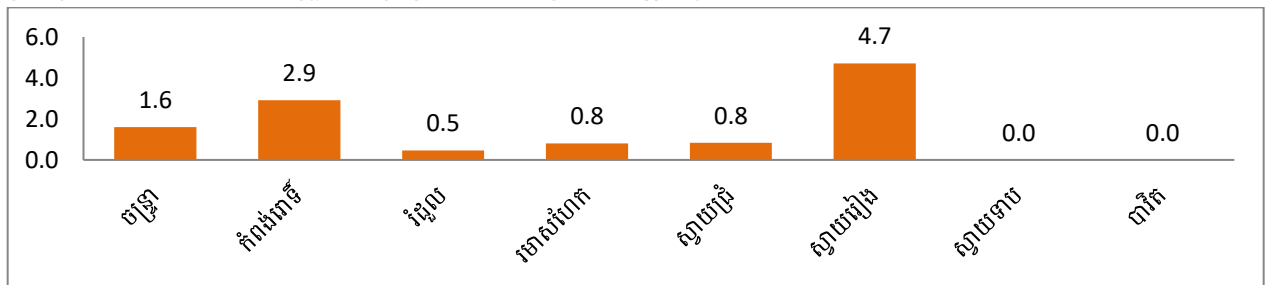

ក្រាហ្វិក ២.១៧ ៖ ភាគរយគ្រួសារប្រើប្រាស់ដី (ដីគីមីនិងសរីរាង្គ)

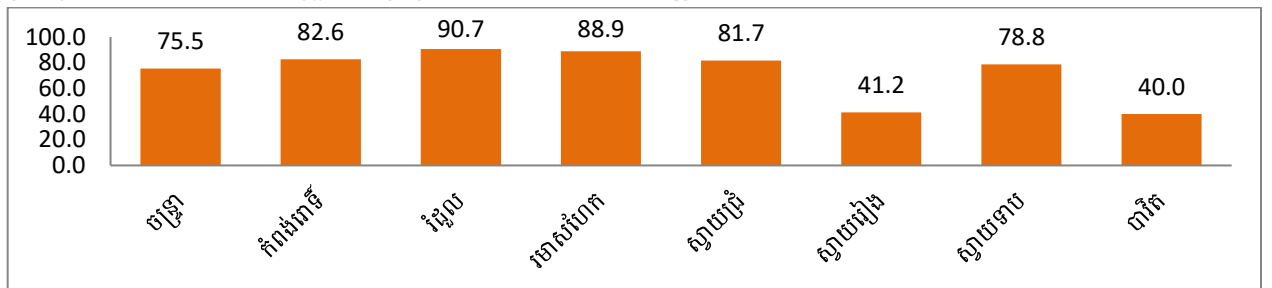

ក្រាហ្វិក ២.១៨ ៖ ភាគរយគ្រួសារប្រើប្រាស់ថ្នាំសម្លាប់សត្វ ស្មៅ (ថ្នាំគីមីនិងសរីរាង្គ)

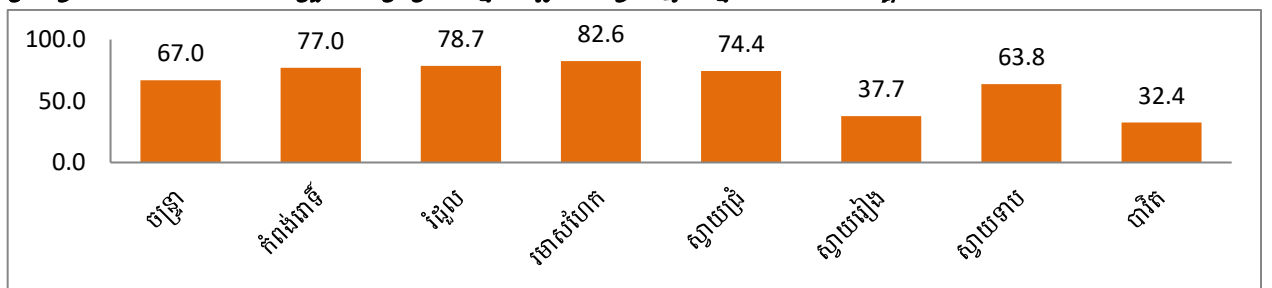

២.៧. កម្មសិទ្ធិនិងទំនាស់ដី

បរិយាយ	2022	2023	2024
ចំនួនគ្រួសារមានបណ្ណកម្មសិទ្ធិដី	69,424	80,266	104,994
ផលធៀបគ្រួសារមានបណ្ណកម្មសិទ្ធិដីក្នុង1000គ្រួសារ	432.2	489.6	630.8
ចំនួនករណីទំនាស់ដី	399	450	415
ផលធៀបករណីទំនាស់ដីក្នុង1000គ្រួសារ	2.48	2.74	2.49

ក្រាហ្វិក ២.១៩ ៖ ផលធៀបគ្រួសារមានបណ្ណកម្មសិទ្ធិដីក្នុង១០០០គ្រួសារ

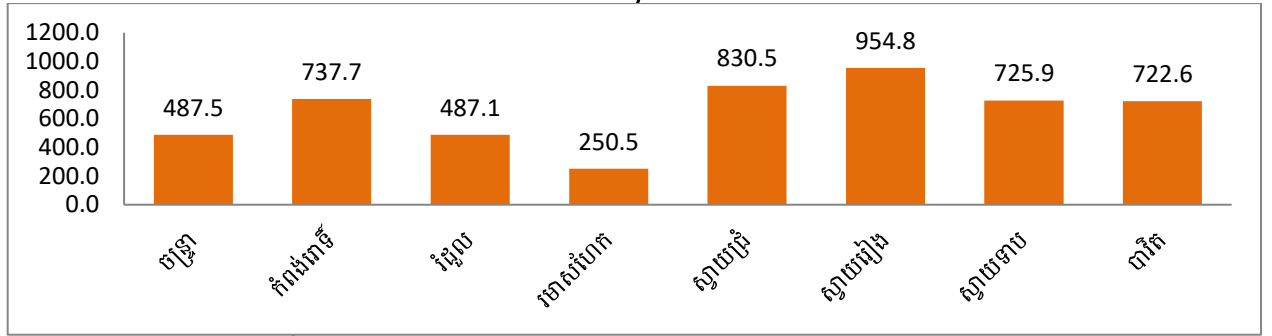

ក្រាហ្វិក ២.២០ ៖ ផលធៀបករណីទំនាស់ដីក្នុង១០០០គ្រួសារ

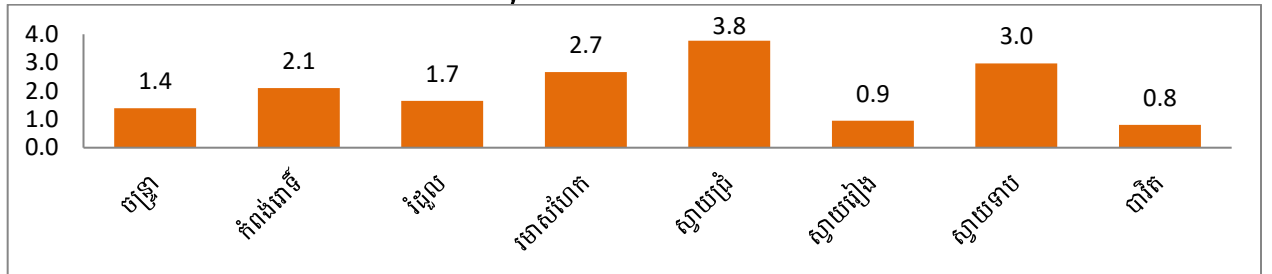

២.៨.បុគ្គលិកកសិកម្ម

បរិយាយ	2022	2023	2024
ចំនួនបុគ្គលិកការិយាល័យកសិកម្ម	0	0	20
ផលធៀបបុគ្គលិកការិយាល័យកសិកម្មក្នុងប្រជាជន10ម៉ឺននាក់	0	0	2.9
ចំនួនបុគ្គលិកអង្គការធ្វើការងារកសិកម្ម	36	25	26
ផលធៀបបុគ្គលិកអង្គការធ្វើការងារកសិកម្មក្នុងប្រជាជន10ម៉ឺននាក់	5.3	3.7	3.8

ក្រាហ្វិក ២.២១ ៖ ផលធៀបបុគ្គលិកការិយាល័យកសិកម្មក្នុងប្រជាជន10ម៉ឺននាក់

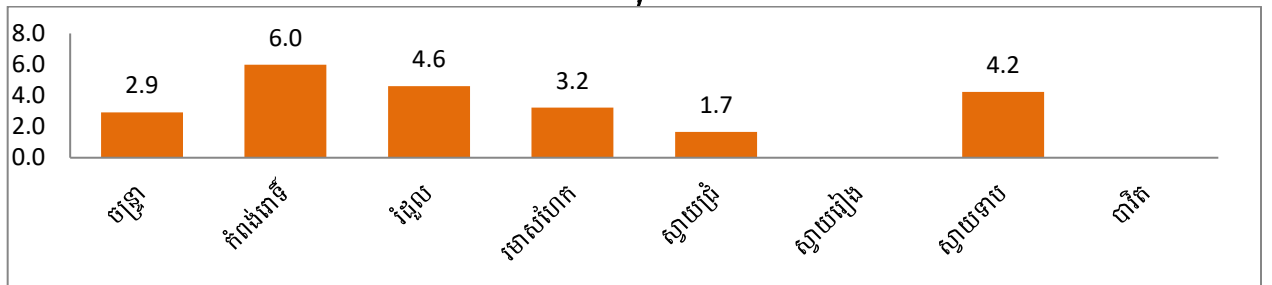

ក្រាហ្វិក ២.២២ ៖ ផលធៀបបុគ្គលិកអង្គការធ្វើការងារកសិកម្មក្នុងប្រជាជន10ម៉ឺននាក់

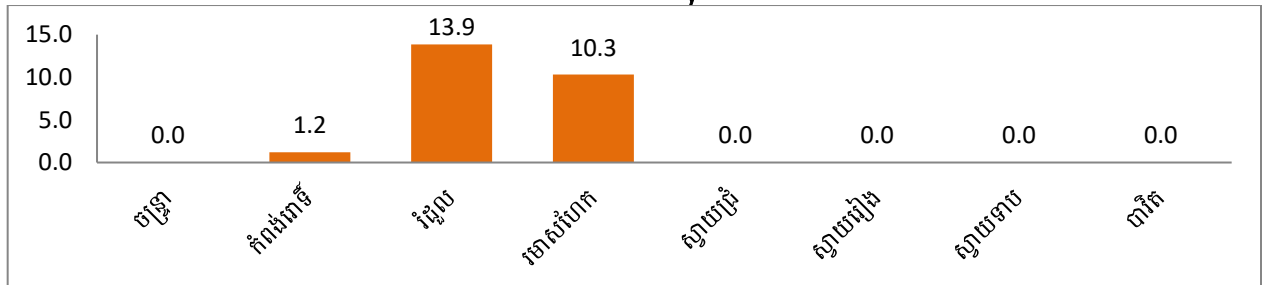

២.៩.ស្ថានភាពដីស្រែចំការកសិករ

បរិយាយ	2022	2023	2024
គ្រួសារធ្វើស្រែជាចម្បងមានដីស្រែតិចជាង១ហិកតា	57,531	59,654	60,861
គ្រួសារធ្វើស្រែជាចម្បងគ្មានដីស្រែផ្ទាល់ខ្លួន	8,813	8,156	7,606
ចំនួនគ្រួសារធ្វើដំណាំចំការជាចម្បងមានដីដាំដំណាំចំការតិចជាង១ហិកតា	6,243	2,740	3,960
ចំនួនគ្រួសារធ្វើដំណាំចំការជាចម្បងគ្មានដីដាំដំណាំចំការផ្ទាល់ខ្លួន	6,405	3,861	3,781

ក្រាហ្វិក ២.២៣ ៖ ចំនួនគ្រួសារមានដីស្រែតិចជាង១ហិកតានិងគ្មានដីស្រែផ្ទាល់ខ្លួន

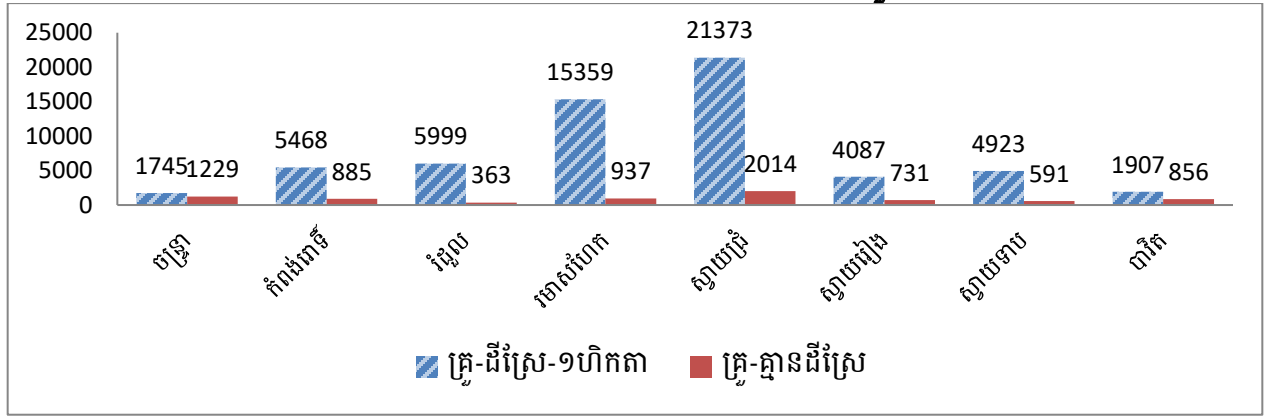

ក្រាហ្វិក ២.២៤ ៖ ចំនួនគ្រួសារមានដីចំការតិចជាង១ហិកតានិងគ្មានដីចំការផ្ទាល់ខ្លួន

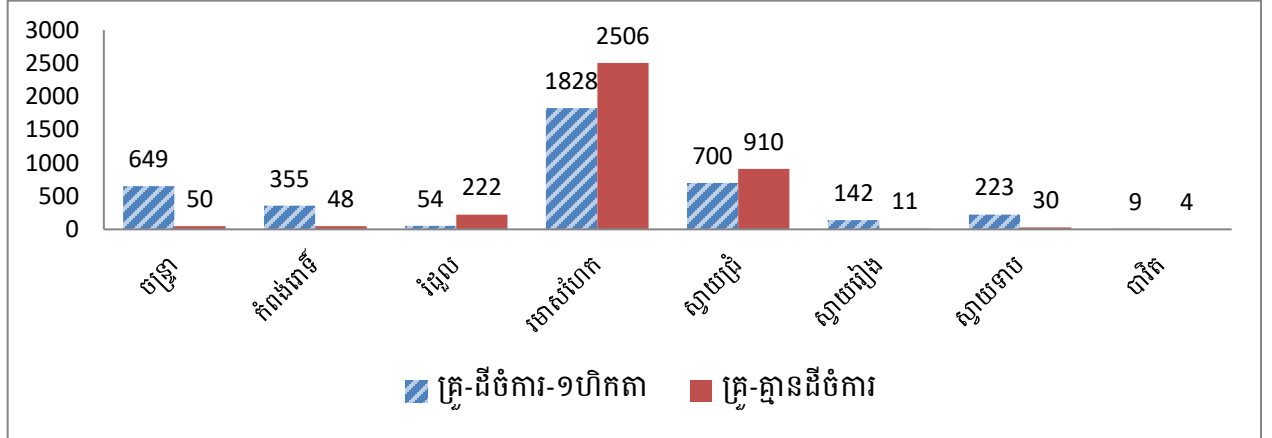

៣. វិស័យអន្តរកម្ម

៣.១. មុខរបរចម្បងក្រៅពីវិស័យកសិកម្ម

បរិយាយ		2022	2023	2024
%អ្នកមានមុខរបរចម្បងក្នុងវិស័យកសិកម្ម		54.8	54.5	53.0
សរុបអ្នកមានមុខរបរចម្បងក្រៅពីវិស័យកសិកម្ម		153,640	157,122	162,654
ក្នុងនោះ:	អ្នកមុខរបរចម្បងផ្នែកផលិតកម្ម	2,238	2,150	1,795
	អ្នកមានមុខរបរផ្នែកសេវាកម្ម	151,402	154,972	160,859
%អ្នកមានមុខរបរចម្បងក្រៅពីវិស័យកសិកម្ម		45.2	45.5	47.0

ក្រាហ្វិក ៣.១ ៖ ភាគរយអ្នកមានមុខរបរចម្បងក្រៅពីវិស័យកសិកម្ម

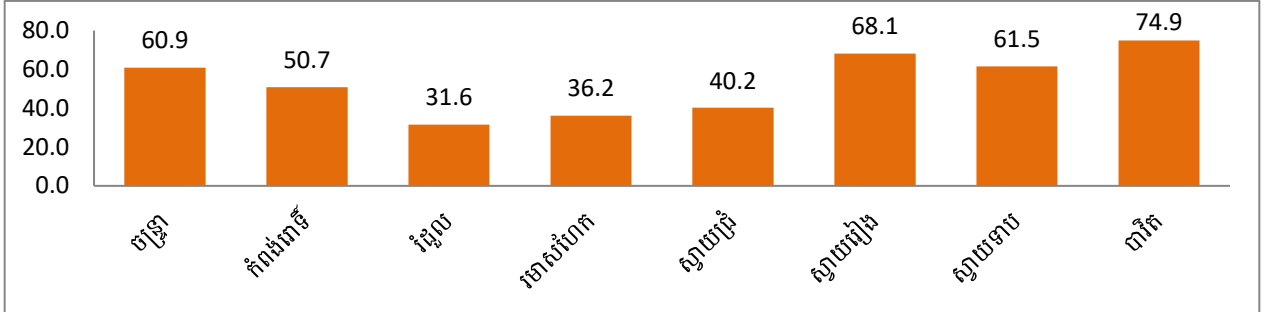

៣.២. ទីតាំងផលិតកម្មនិងសេវាកម្ម

បរិយាយ	2022	2023	2024
សរុបទីតាំងផលិតកម្មនិងសេវាកម្ម	8,974	9,460	9,659
សរុបអ្នកធ្វើការងារតាមទីតាំងផលិតកម្មនិងសេវាកម្ម	14,814	15,829	16,359
ផលធៀបទីតាំងផលិតកម្មនិងសេវាកម្មក្នុងប្រជាជន 1000 នាក់	13.3	13.9	14.0
ផលធៀបអ្នកធ្វើការផ្នែកផលិតកម្មនិងសេវាកម្មក្នុងប្រជាជន 1000 នាក់ (អាយុ ១៨ ឆ្នាំឡើង)	33.8	35.3	36.2

ក្រាហ្វិក ៣.២ ៖ ផលធៀបទីតាំងផលិតកម្មនិងសេវាកម្មក្នុងប្រជាជន 1000 នាក់

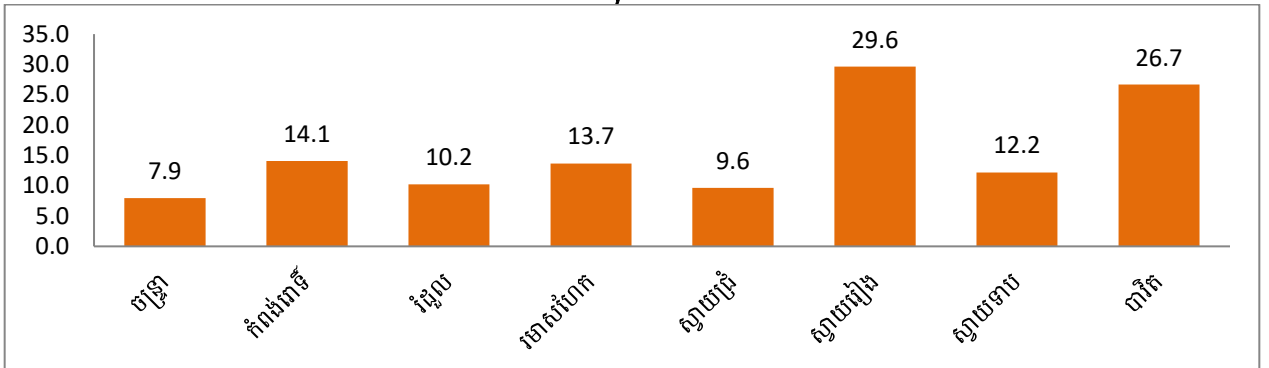

ក្រាហ្វិក ៣.៣ ៖ ផលធៀបអ្នកធ្វើការផ្នែកផលិតកម្មនិងសេវាកម្មក្នុងប្រជាជន 1000 នាក់ (អាយុ ១៨ ឆ្នាំឡើង)

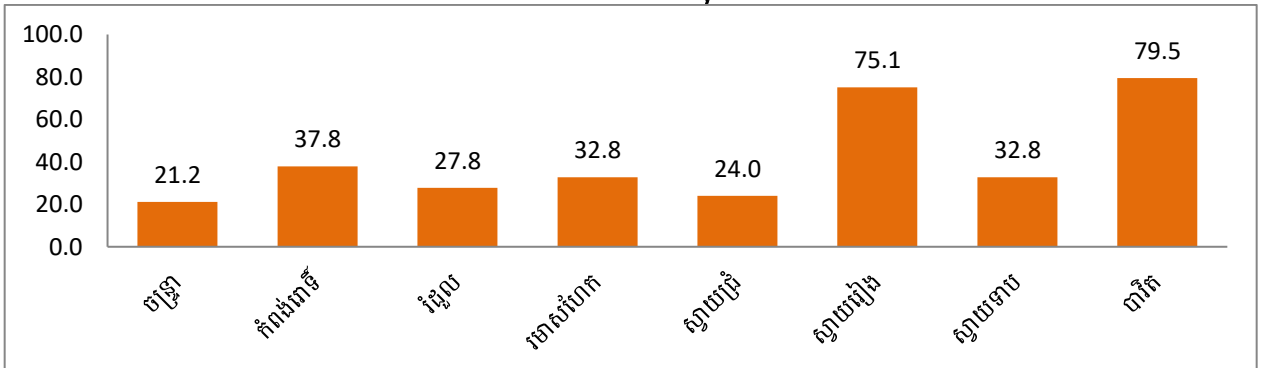

៣.២.១.ទីតាំងផលិតកម្ម

បរិយាយ	2022	2023	2024		
	ចំនួនទីតាំង	ចំនួនទីតាំង	ចំនួនទីតាំង	ចំនួនមនុស្សបម្រើការងារ	
				សរុប	ស្រី
ម៉ាស៊ីនកិនស្រូវខ្នាតមធ្យមឬធំ	1,178	1,261	1,141	1,503	494
ការធ្វើអាជីវកម្មផ្តល់ថាមពល	33	97	108	153	98
សិប្បកម្មឡឥដ្ឋ	6	7	5	90	20
សិប្បកម្មត្បាញរ៉ែ	26	13	31	42	29
សិប្បកម្មផលិតពីផ្តៅ ឬស្សី ល្អាក់	127	119	51	235	121
សិប្បកម្មផលិតគ្រឿងសង្ហារឹមពីឈើ	53	44	45	103	16
សិប្បកម្មចម្លាក់ពីស្ពាន់ ឬ ស្បែក	7	9	4	12	2
សិប្បកម្មផលិតពីដែក អាណូញមីញូម..	18	5	29	95	12
សិប្បកម្មផលិតពីដំរី	3	0	6	18	7
សិប្បកម្មផលិតទឹកសុទ្ធ	128	137	132	459	228
សិប្បកម្មកែច្នៃឬវេចខ្ចប់គ្រាប់ធញ្ញជាតិ	1	4	3	6	3
សិប្បកម្មកែច្នៃឬវេចខ្ចប់ផលនេសាទ	2	0	0	0	0
សិប្បកម្មផ្សេងៗ	64	90	60	139	59

៣.២.២.ទីតាំងសេវាកម្ម

បរិយាយ	2022	2023	2024		
	ចំនួនទីតាំង	ចំនួនទីតាំង	ចំនួនទីតាំង	ចំនួនមនុស្សបម្រើការងារ	
				សរុប	ស្រី
លក់គ្រឿងបរិភោគនិងទំនិញប្រើប្រាស់	2,642	2,756	2,884	4,575	2,687
លក់ខោអាវស្បែកដើង គ្រឿងក្រអូប	948	974	1,012	1,481	989
លក់គ្រឿងអលង្ការ	168	194	197	364	237
លក់គ្រឿងអេឡិចត្រូនិក	169	199	207	336	131
លក់គ្រឿងសង្ហារឹម(តុ ទូ កៅស៊ី)	66	77	74	178	81
លក់សម្ភារៈសំណង់	367	342	341	1,004	377
លក់សម្ភារៈសិក្សានិងកីឡា	102	108	97	193	100
សេវាកម្មខ្នាតតូច (កាត់សក់ ម៉ាស្សា..)	448	422	494	639	329
អាជីវកម្មខ្នាតតូច (លក់បាយ គុយទាវ..)	1,009	1,085	1,147	1,907	1,231
ភោជនីយដ្ឋាន	50	66	68	239	118
ជួសជុលឬលក់កង់ ម៉ូតូ	618	671	698	952	216
ជួសជុលឬលក់គ្រឿងយន្តនិងឧបករណ៍កសិកម្ម	111	107	128	230	64
ជួសជុលគ្រឿងអេឡិចត្រូនិក	165	181	171	234	55
ឱសថស្ថាននិងឱសថស្ថានរង	219	232	254	414	221
ភ្លឺនិក	118	138	142	281	147
សណ្ឋាគារ	15	19	18	90	48
ផ្ទះសំណាក់	113	103	112	312	175

៣.៣.ការធ្វើចំណាកស្រុកស្វែងរកការងារធ្វើ

បរិយាយ	2022	2023	2024
សរុបចំនួនអ្នកធ្វើចំណាកស្រុកនៅក្នុងប្រទេស	64,727	69,068	64,414
ក្នុងនោះចំនួនមនុស្សអាយុក្រោម១៨ឆ្នាំ ចំណាកក្នុងប្រទេស	0	0	0
%អ្នកធ្វើចំណាកស្រុក នៅក្នុងប្រទេស(អាយុ១៨ឆ្នាំឡើង)	12.9	13.9	12.9
សរុបចំនួនអ្នកធ្វើចំណាកស្រុកទៅក្រៅប្រទេស	7,474	8,334	8,274
ក្នុងនោះចំនួនមនុស្សអាយុក្រោម១៨ឆ្នាំ ចំណាកក្រៅប្រទេស	0	0	0
%អ្នកធ្វើចំណាកស្រុកទៅក្រៅប្រទេស(អាយុ១៨ឆ្នាំឡើង)	1.5	1.7	1.7

សំគាល់ ៖ ភាគរយធ្វើចំណាកស្រុកជៀសនឹងចំនួនប្រជាជនអាយុ១៨ឆ្នាំឡើង

ក្រាហ្វិក៣.៤ ៖ ភាគរយអ្នកធ្វើចំណាកស្រុកក្នុងប្រទេស(អាយុ១៨ឆ្នាំឡើង)

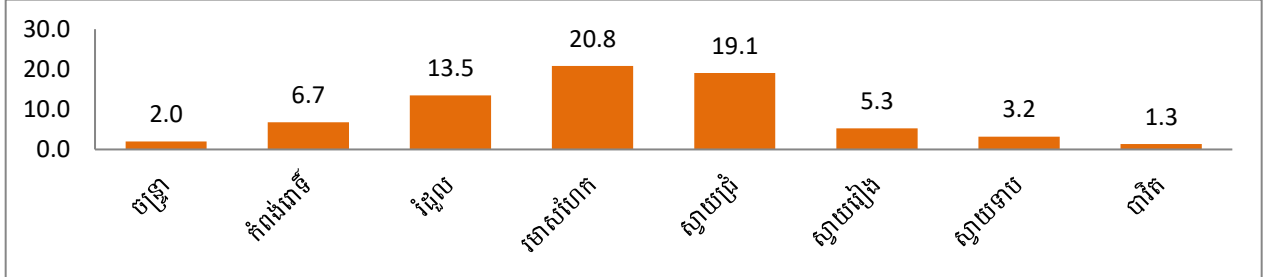

ក្រាហ្វិក៣.៥ ៖ ភាគរយអ្នកធ្វើចំណាកស្រុកក្រៅប្រទេស(អាយុ១៨ឆ្នាំឡើង)

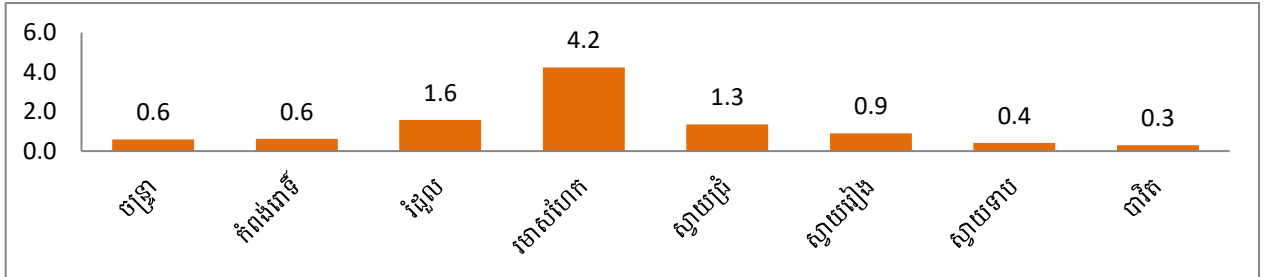

ក្រាហ្វិក៣.៦ ៖ ចំនួនមនុស្សធ្វើចំណាកស្រុកក្នុងប្រទេសនិងក្រៅប្រទេស

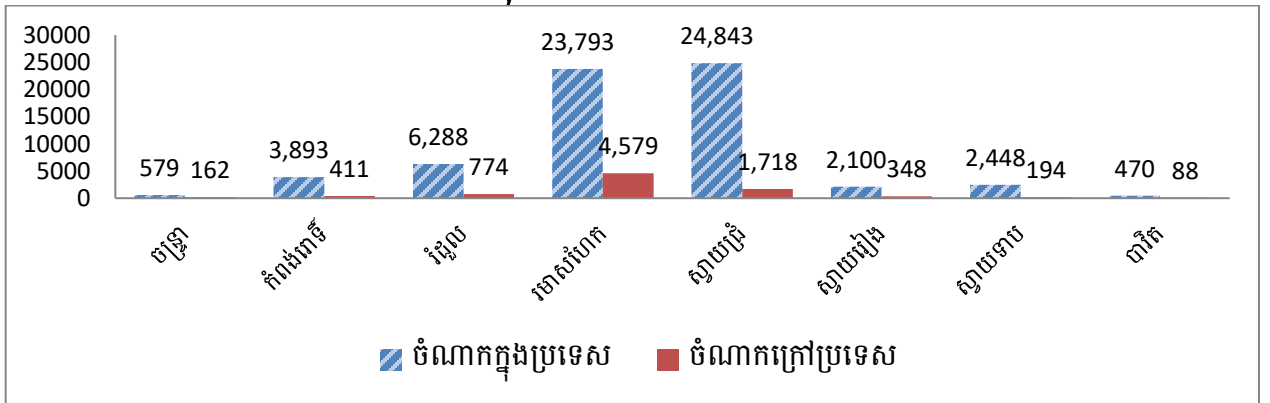

៣.៤.ផ្ទៃដីនិងផ្លូវ

បរិយាយ	2022	2023	2024	
សរុបផ្ទៃដីឃុំសង្កាត់(ហិកតា)	296,640	296,640	296,640	
សរុបប្រវែងផ្លូវ(ម៉ែត្រ)	4,980,537	5,067,302	5,116,792	
ក្នុងនោះ:	ប្រវែងផ្លូវតាមបណ្តាឃុំសង្កាត់	544,448.3	551,443.4	558,325.4
	ប្រវែងផ្លូវខេត្តស្រុកឆ្លងកាត់តាមបណ្តាឃុំសង្កាត់	51,802.1	52,771.3	52,617.4
	ប្រវែងផ្លូវជាតិឆ្លងកាត់តាមបណ្តាឃុំសង្កាត់	26,316.8	29,198.1	28,656.3
ផលធៀបប្រវែងផ្លូវនិងផ្ទៃដីឃុំសង្កាត់	19.9	20.2	20.4	

ក្រាហ្វិក ៣.៧ ៖ ផលធៀបប្រវែងផ្លូវនិងផ្ទៃដីឃុំសង្កាត់

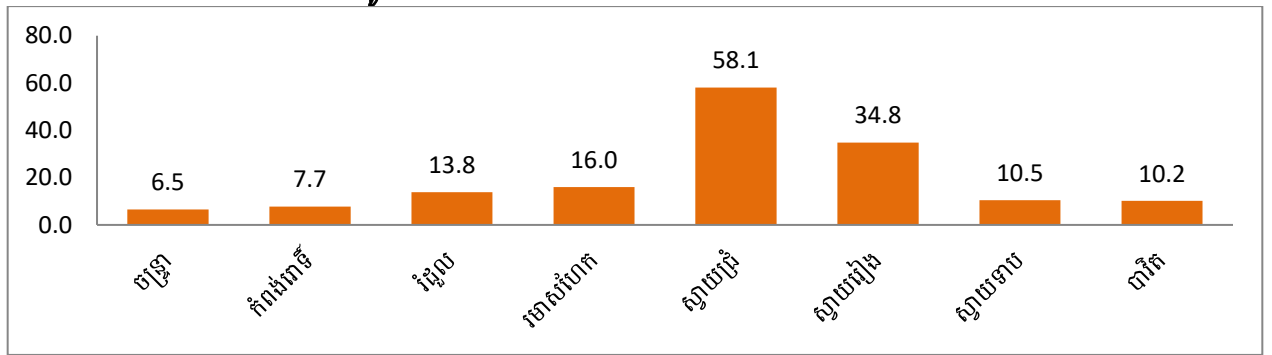

៣.៥.មធ្យោបាយដឹកជញ្ជូន

៣.៥.១.មធ្យោបាយដឹកជញ្ជូនផ្លូវគោក

បរិយាយ		2022ត្រីមាស	2023ត្រីមាស	2024ត្រីមាស
ផលធៀបមធ្យោបាយដឹកជញ្ជូនផ្លូវគោកក្នុង១០០០គ្រួសារ		36.1	36.3	35.4
សរុបមធ្យោបាយដឹកជញ្ជូនជើងគោក		15,789	17,145	18,118
ក្នុងនោះមាន	ត្រីចក្រយានយន្ត	2,282	2,505	2,354
	រថយន្តដឹកទំនិញធុនតូច	1,005	1,001	1,035
	រថយន្តដឹកទំនិញធុនធំ	731	780	747
	រថយន្តដឹកអ្នកដំណើរធុនតូច	702	732	700
	រថយន្តដឹកអ្នកដំណើរធុនធំ	397	337	352
	រថយន្តប្រើប្រាស់ក្នុងគ្រួសារ	9,988	11,187	12,232
	គ្រឿងយន្ត គ្រឿងចក្រផ្សេងៗ	684	603	698
កង់ដែលអាចប្រើបាន		104,253	102,552	104,225
ម៉ូតូ		148,406	150,712	154,864
ផលធៀបចំនួនម៉ូតូនិងចំនួនគ្រួសារ		0.9	0.9	0.9

ក្រាហ្វិក ៣.៨ ៖ ផលធៀបមធ្យោបាយដឹកជញ្ជូនផ្លូវគោកក្នុង១០០០គ្រួសារ

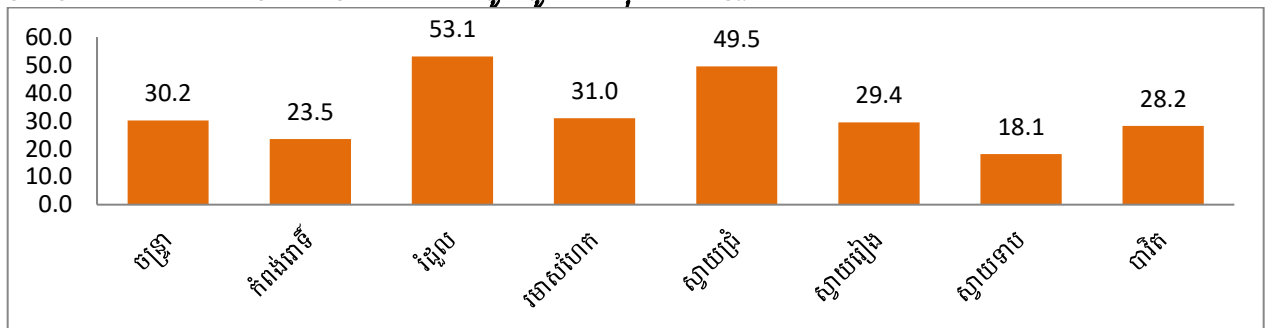

ក្រាហ្វិក ៣.៩ ៖ ចំនួនម៉ូតូ

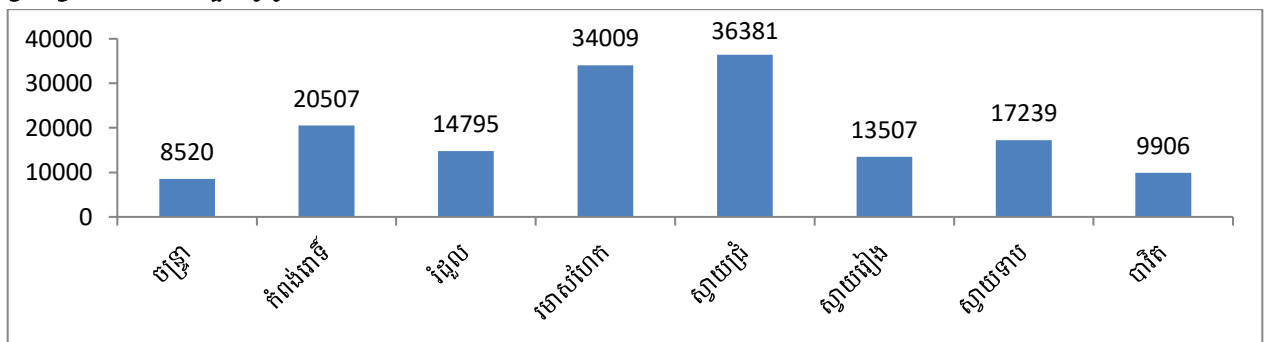

ក្រាហ្វិក ៣.១០ ៖ ផលធៀបចំនួនម៉ូតូ និងចំនួនគ្រួសារ

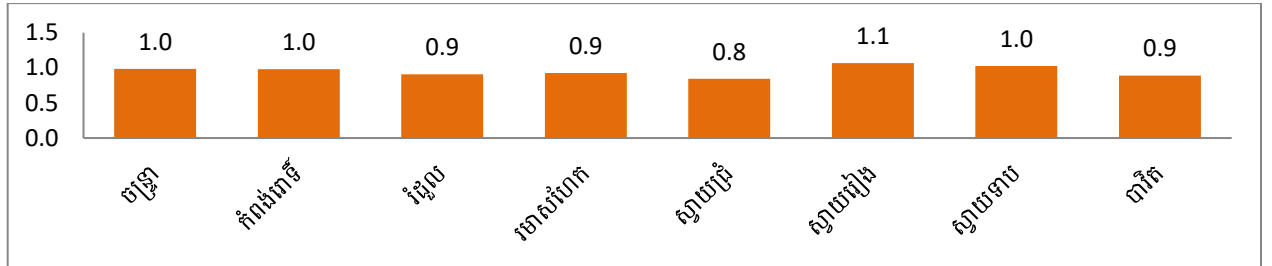

៣.៥.២. មធ្យោបាយដឹកជញ្ជូនផ្លូវទឹក

បរិយាយ	2022 គ្រឿង	2023 គ្រឿង	2024 គ្រឿង
ទូកម៉ាស៊ីន-កាណូតសម្រាប់ដឹកអ្នកដំណើរ	1	0	0

៣.៦. ចម្ងាយផ្លូវជាមធ្យមទៅសាលាក្រុង ស្រុក ខេត្ត

បរិយាយ	2022	2023	2024
ចម្ងាយផ្លូវជាមធ្យមពីកណ្តាលភូមិទៅសាលាក្រុង ស្រុក (គ.ម)	9.7	9.7	9.7
ចម្ងាយផ្លូវជាមធ្យមពីកណ្តាលភូមិទៅសាលាខេត្ត (គ.ម)	25.7	25.9	25.9

ក្រាហ្វិក ៣.១១ ៖ ចម្ងាយផ្លូវជាមធ្យមពីចំណុចកណ្តាលភូមិទៅសាលាក្រុងស្រុក (គ.ម)

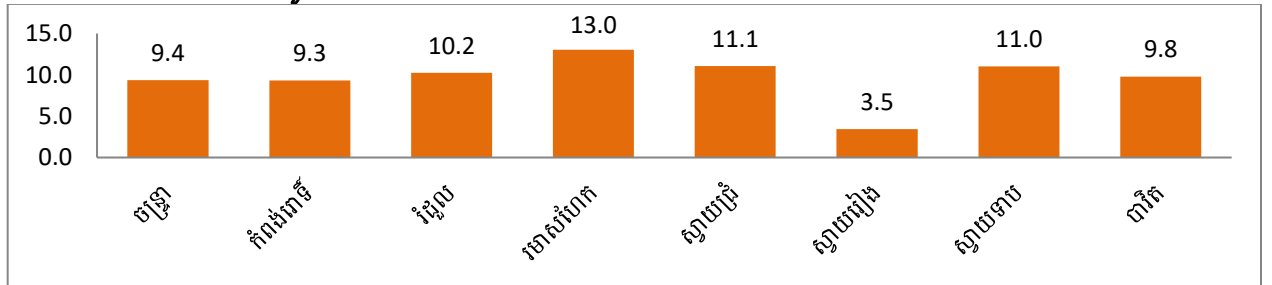

ក្រាហ្វិក ៣.១២ ៖ ចម្ងាយផ្លូវជាមធ្យមពីចំណុចកណ្តាលភូមិទៅសាលាខេត្ត (គ.ម)

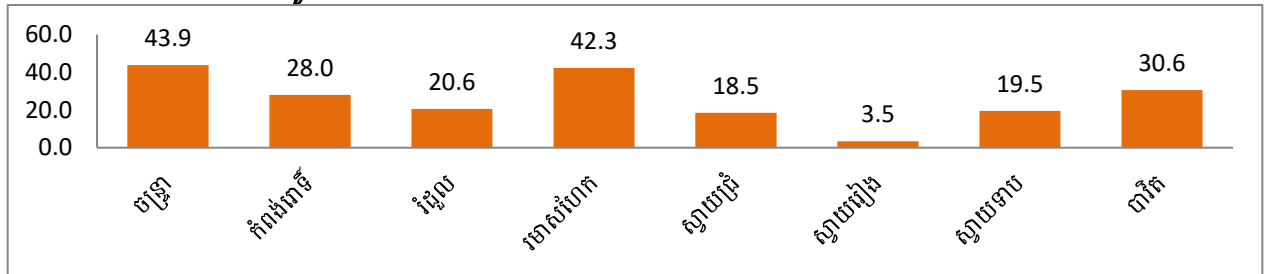

៣.៧. ឥណទាន

បរិយាយ	2022	2023	2024
ចំនួនទីតាំងមីក្រូហិរញ្ញវត្ថុបុសាខា	60	57	54
ចំនួនធនាគារបុសាខា	34	37	43
ចំនួនអ្នកខ្ចីលុយពីមីក្រូហិរញ្ញវត្ថុនិងធនាគារ	22,271	19,490	19,821
ផលធៀបអ្នកខ្ចីលុយក្នុងប្រជាជន១០០០នាក់	33.0	28.5	28.7

ក្រាហ្វិក ៣.១៣ ៖ ផលធៀបអ្នកបានខ្ចីលុយពីមីក្រូហិរញ្ញវត្ថុឬធនាគារក្នុងមនុស្ស១០០០នាក់

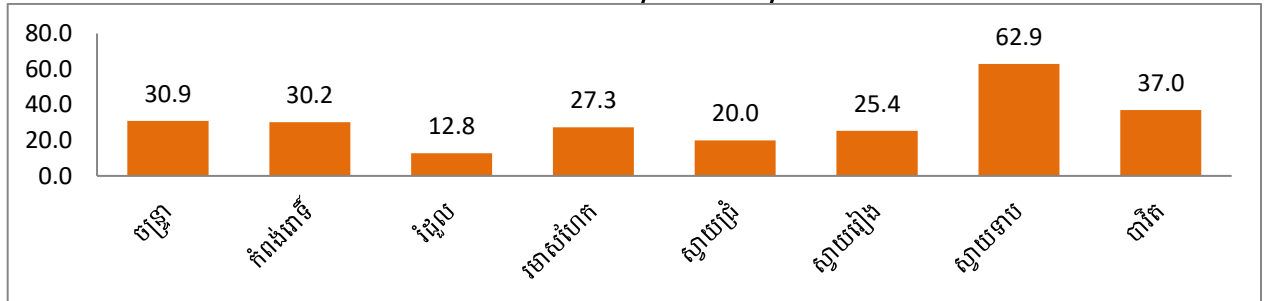

៣.៨.ការបណ្តុះបណ្តាលវិជ្ជាជីវៈ

បរិយាយ	2022	2023	2024
សរុបអ្នកមានអាយុ១៨-៣៥ឆ្នាំ	185,198	185,576	184,088
សរុបអ្នកនៅរៀនសាលាបណ្តុះបណ្តាលវិជ្ជាជីវៈ(អាយុ១៨-៣៥ឆ្នាំ)	3,163	3,177	3,269
ផលធៀបអ្នកនៅរៀនសាលាបណ្តុះបណ្តាលវិជ្ជាជីវៈនិងអ្នកមានអាយុ១៨-៣៥ឆ្នាំ ក្នុង1000នាក់	17.1	17.1	17.8
ចំនួនអ្នកបានបណ្តុះបណ្តាលវិជ្ជាជីវៈរយៈពេលខ្លី	1,807	705	1,416
ផលធៀបអ្នកបានបណ្តុះបណ្តាលវិជ្ជាជីវៈរយៈពេលខ្លីនិងអ្នកមានអាយុ១៨-៣៥ឆ្នាំ ក្នុង1000នាក់	9.8	3.8	7.7

ក្រាហ្វិក៣.១៤ ៖ ផលធៀបអ្នកនៅរៀនសាលាបណ្តុះបណ្តាលវិជ្ជាជីវៈនិងអ្នកមានអាយុ១៨-៣៥ឆ្នាំ ក្នុង1000នាក់

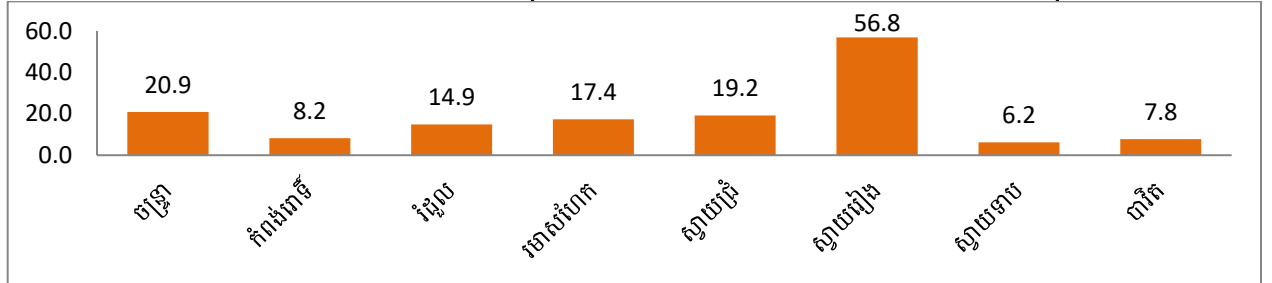

ក្រាហ្វិក៣.១៥ ៖ ផលធៀបអ្នកបានបណ្តុះបណ្តាលវិជ្ជាជីវៈរយៈពេលខ្លីនិងអ្នកមានអាយុ១៨-៣៥ឆ្នាំ ក្នុង1000នាក់

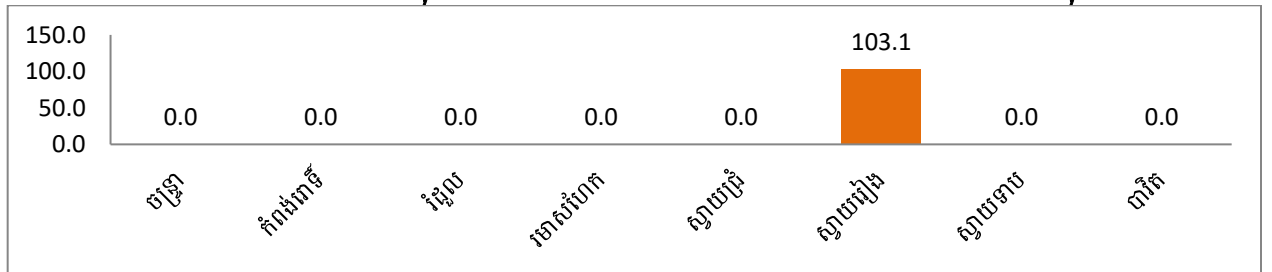

៤. វិស័យអប់រំ

៤.១. ស្ថានភាពកុមារអាយុ៣-៥ឆ្នាំ

បរិយាយ	2022	2023	2024
សរុបកុមារអាយុ៣-៥ឆ្នាំ	48,710	48,593	49,803
ចំនួនកុមារអាយុ៣-៥ឆ្នាំបានចូលរៀន	28,066	28,974	30,252
%កុមារអាយុ៣-៥ឆ្នាំបានចូលរៀន	57.6	59.6	60.7

ក្រាហ្វិក៤.១ ៖ ភាគរយកុមារអាយុ៣-៥ឆ្នាំបានចូលថ្នាក់មត្តេយ្យ

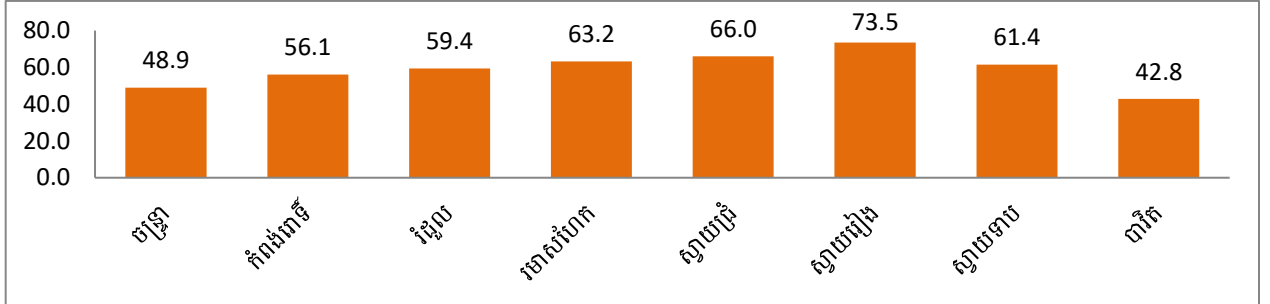

មត្តេយ្យសហគមន៍

បរិយាយ	2024		
	ចំនួនកន្លែងឬបន្ទប់	ចំនួនសិស្សកំពុងរៀន	ចំនួនគ្រូបង្រៀន
មត្តេយ្យសហគមន៍	313	7,563	313

សាលាមត្តេយ្យរដ្ឋនិងឯកជន

បរិយាយ	2024				
	ចំនួនសាលា	ចំនួនបន្ទប់	ចំនួនថ្នាក់	ចំនួនគ្រូបង្រៀន	ចំនួនសិស្សរៀន
មត្តេយ្យរដ្ឋ	184	270	267	383	13,393
មត្តេយ្យឯកជន	4	6	12	12	216

៤.២. ស្ថានភាពកុមារអាយុ៦-១១ឆ្នាំ

៤.២.១. កុមារអាយុ៦ឆ្នាំ

បរិយាយ	2022	2023	2024
សរុបកុមារអាយុ៦ឆ្នាំ	22,804	22,198	22,681
ចំនួនកុមារអាយុ៦ឆ្នាំមិនបានចូលរៀន	1,413	1,058	1,248
%កុមារអាយុ៦ឆ្នាំមិនបានចូលរៀន	6.2	4.8	5.5
ចំនួនកុមារអាយុ៦ឆ្នាំបានចូលរៀនបឋម	19,185	18,996	18,995
%កុមារអាយុ៦ឆ្នាំបានចូលរៀនបឋម	84.1	85.6	83.7
ចំនួនកុមារអាយុ៦ឆ្នាំបានចូលរៀននៅមត្តេយ្យ	2,206	2,144	2,438
%សរុបកុមារអាយុ៦ឆ្នាំបានចូលរៀន	93.8	95.2	94.5

ក្រាហ្វិក៤.២ ៖ ភាគរយកុមារអាយុ៦ឆ្នាំមិនបានចូលរៀន

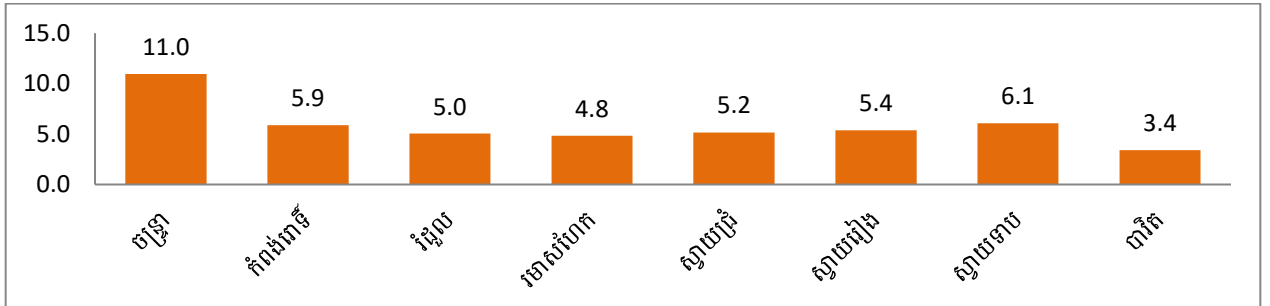

ក្រាហ្វិក៤.៣ ៖ ភាគរយកុមារអាយុ៦ឆ្នាំបានចូលរៀនបឋមសិក្សា

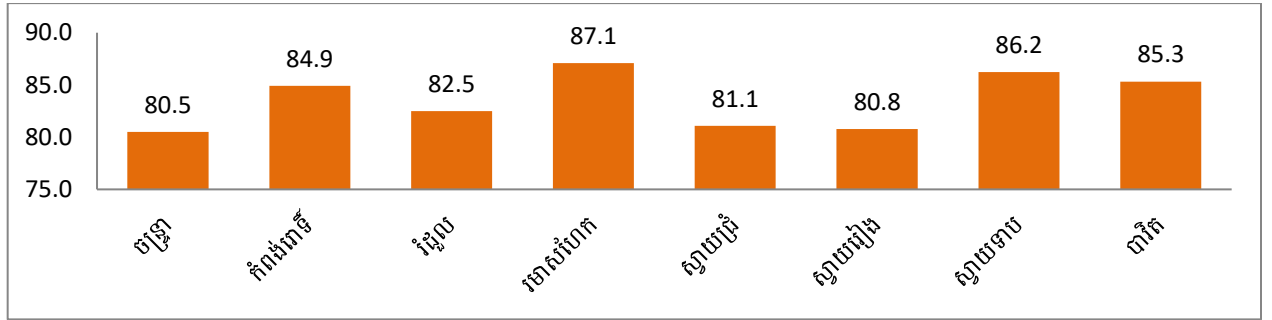

៤.២.២.កុមារអាយុ៦-១១ឆ្នាំ

បរិយាយ	2022	2023	2024
សរុបកុមារអាយុ៦-១១ឆ្នាំ	72,511	73,109	74,450
%កុមារអាយុ៦-១១ឆ្នាំមិនបានចូលរៀន	6.2	5.8	6.5
ប្រុសអាយុ៦-១១ឆ្នាំមិនបានទៅរៀន	2,359	2,092	2,491
ស្រីអាយុ៦-១១ឆ្នាំមិនបានទៅរៀន	2,117	2,173	2,321
សរុបកុមារអាយុ៦-១១ឆ្នាំបានចូលរៀនបឋម	65,829	66,700	67,200
%កុមារអាយុ៦-១១ឆ្នាំបានទៅរៀនបឋម	90.8	91.2	90.3

ក្រាហ្វិក៤.៤ ៖ ភាគរយកុមារអាយុ៦-១១ឆ្នាំមិនបានចូលរៀន

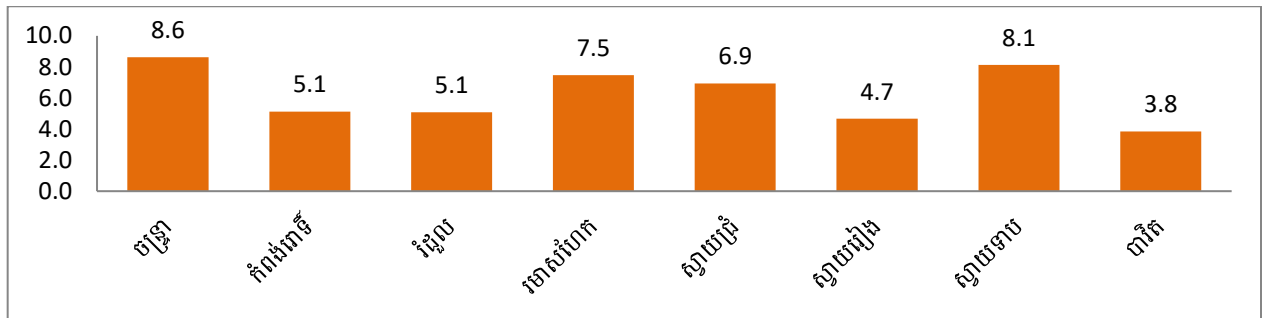

ក្រាហ្វិក៤.៥ ៖ ចំនួនប្រុសនិងស្រីអាយុ៦-១១ឆ្នាំមិនបានទៅរៀន

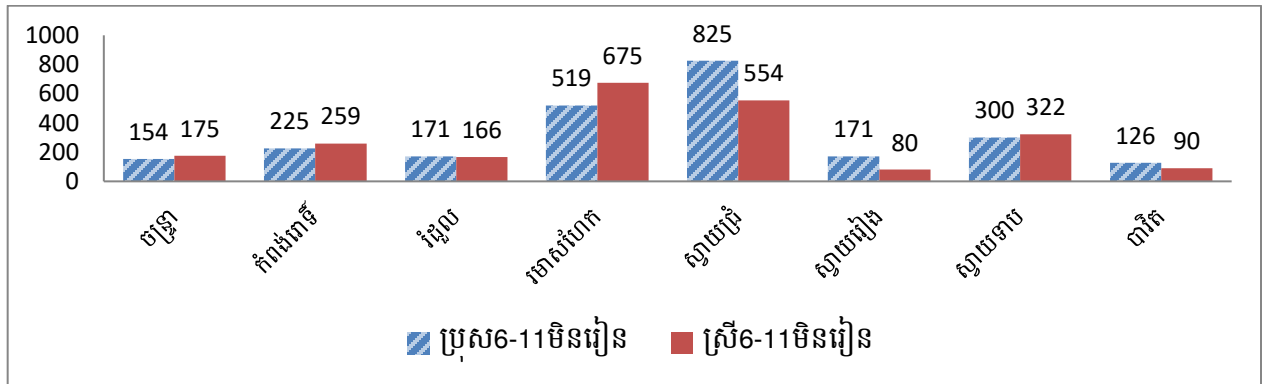

ក្រាហ្វិក៤.៦ ៖ ភាគរយកុមារអាយុ៦-១១ឆ្នាំបានចូលរៀនបឋម

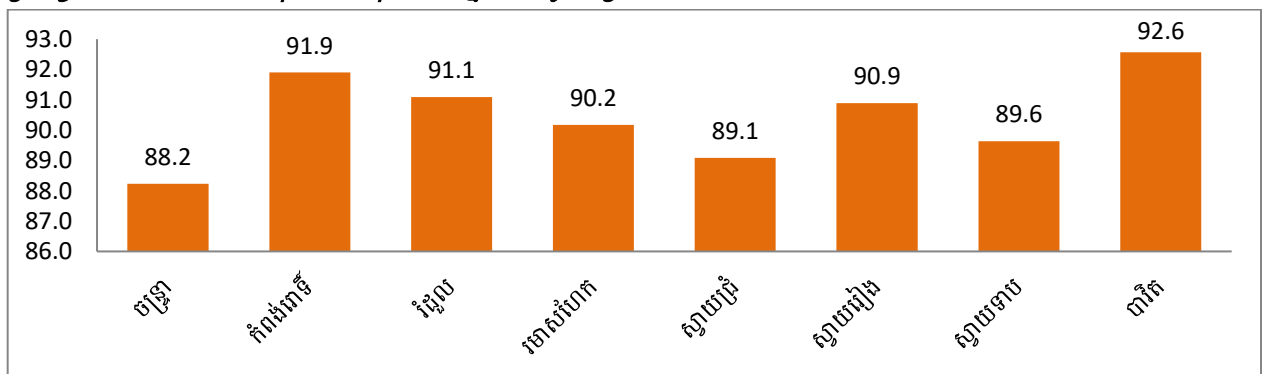

៤.៣.ស្ថានភាពកុមារអាយុ១២-១៤ឆ្នាំ

បរិយាយ	2022	2023	2024
សរុបកុមារអាយុ១២-១៤ឆ្នាំ	41,981	41,565	42,258
%កុមារអាយុ១២-១៤ឆ្នាំមិនបានចូលរៀន	7.2	7.7	7.4
ប្រុសអាយុ១២-១៤ឆ្នាំមិនបានទៅរៀន	1,527	1,566	1,645
ស្រីអាយុ១២-១៤ឆ្នាំមិនបានទៅរៀន	1,516	1,638	1,479
ចំនួនកុមារអាយុ១២-១៤ឆ្នាំរៀននៅអនុវិទ្យាល័យ	21,167	21,145	21,882
%កុមារអាយុ១២-១៤ឆ្នាំរៀននៅអនុវិទ្យាល័យ	50.4	50.9	51.8
ចំនួនកុមារអាយុ១២-១៤ឆ្នាំរៀននៅបឋមសិក្សា	17,771	17,216	17,252
%កុមារអាយុ១២-១៤ឆ្នាំរៀននៅបឋមសិក្សា	42.33	41.42	40.83
%សរុបកុមារអាយុ១២-១៤ឆ្នាំនៅរៀន(បឋមនិងអនុវិ.)	92.8	92.3	92.6

ក្រាហ្វិក៤.៧ ៖ ភាគរយកុមារអាយុ១២-១៤ឆ្នាំមិនបានចូលរៀន

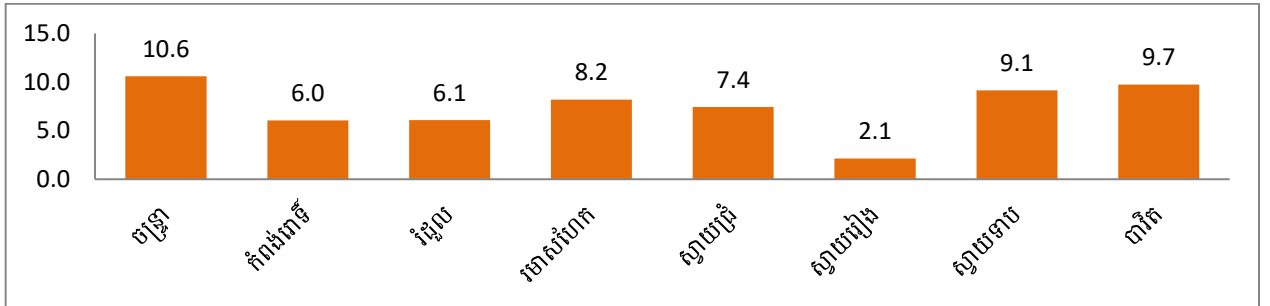

ក្រាហ្វិក៤.៨ ៖ ចំនួនប្រុសនិងស្រីអាយុ១២-១៤ឆ្នាំមិនបានទៅរៀន

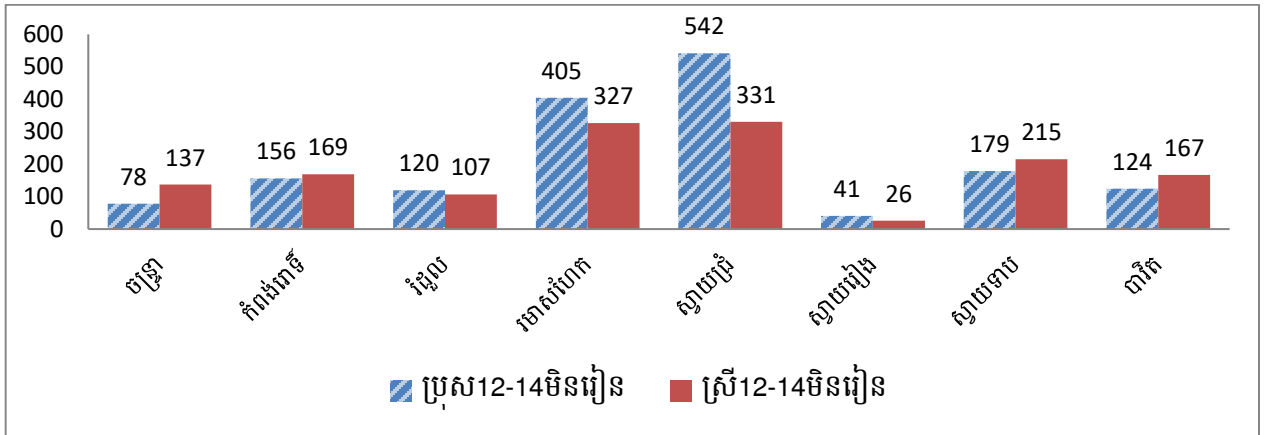

ក្រាហ្វិក៤.៩ ៖ ភាគរយកុមារអាយុ១២-១៤ឆ្នាំរៀនអនុវិទ្យាល័យ

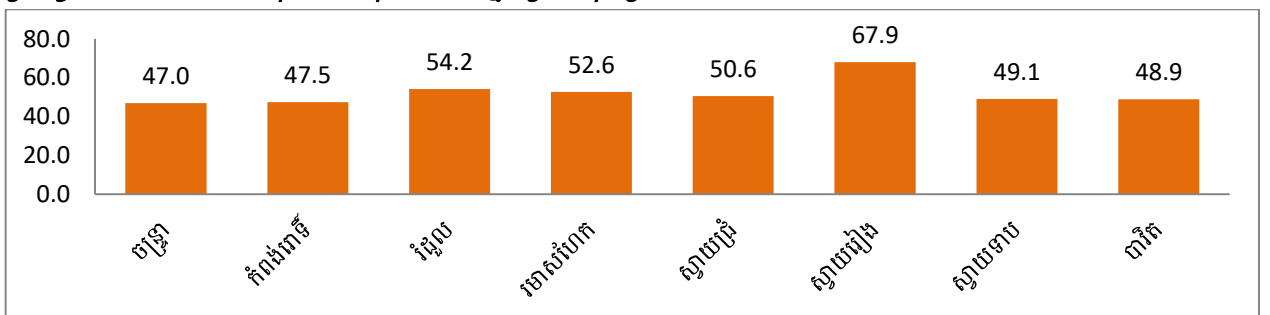

៤.៤.ស្ថានភាពអ្នកមិនចេះអក្សរ

បរិយាយ	2022	2023	2024
ចំនួនអ្នកមានអាយុ១៥-១៧ឆ្នាំ	43,821	44,612	45,559
ចំនួនអ្នកមិនចេះអក្សរមានអាយុ១៥-១៧ឆ្នាំ	132	161	193
%អ្នកចេះអក្សរមានអាយុ១៥-១៧ឆ្នាំ	99.7	99.6	99.6

ក្រាហ្វិក៤.១០ ៖ ភាគរយអ្នកចេះអក្សរអាយុ១៥-១៧ឆ្នាំ

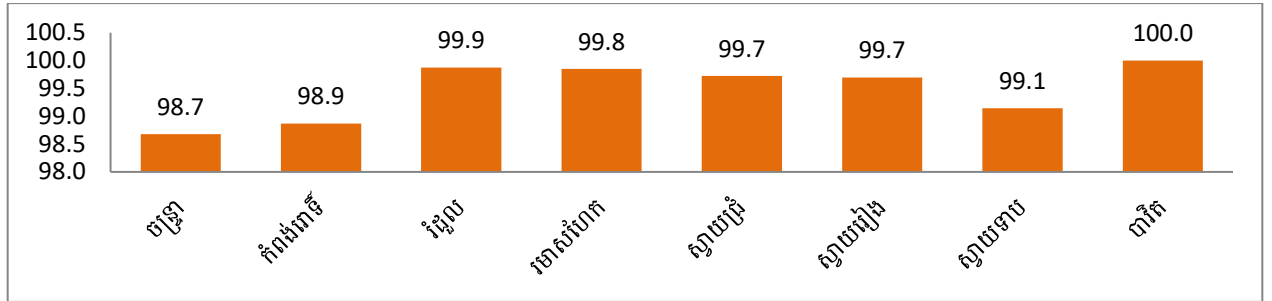

បរិយាយ	2022	2023	2024
ចំនួនអ្នកមានអាយុ១៥-៤៥ឆ្នាំ	279,708	284,890	285,099
ចំនួនអ្នកមិនចេះអក្សរអាយុ១៥-៤៥ឆ្នាំ	7,942	7,637	7,501
%អ្នកចេះអក្សរអាយុ១៥-៤៥ឆ្នាំ	97.2	97.3	97.4

ក្រាហ្វិក៤.១១ ៖ ភាគរយអ្នកចេះអក្សរអាយុ១៥-៤៥ឆ្នាំ

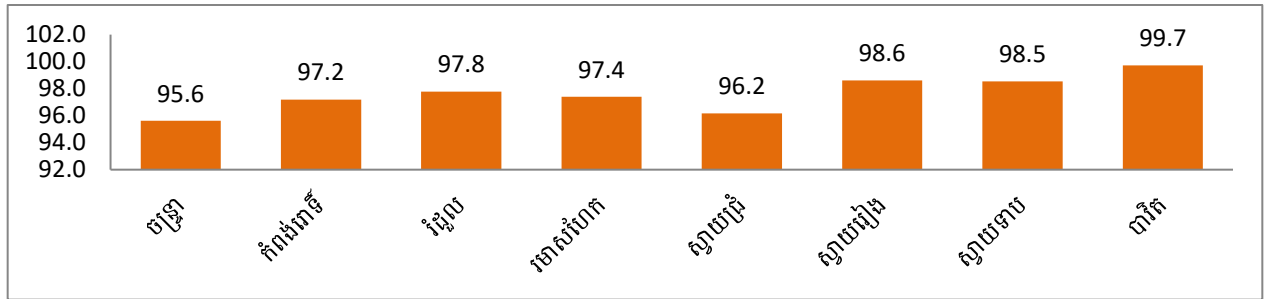

បរិយាយ	2022	2023	2024
ចំនួនអ្នកមិនចេះអក្សរអាយុ១៥-២៤ឆ្នាំ	1,335	1,367	1,392
%អ្នកមិនចេះអក្សរអាយុ១៥-២៤ឆ្នាំ	1.1	1.1	1.1
ចំនួនអ្នកមិនចេះអក្សរអាយុ២៥-៤៥ឆ្នាំ	6,739	6,431	6,302
%អ្នកមិនចេះអក្សរអាយុ២៥-៤៥ឆ្នាំ	3.3	3.1	3.0
សរុបមនុស្សអាយុ១៥-៤៥ឆ្នាំ	323,529	329,502	330,658
%អ្នកមិនចេះអក្សរអាយុ១៥-៤៥ឆ្នាំ	2.50	2.37	2.33

ក្រាហ្វិក៤.១២ ៖ ភាគរយអ្នកមិនចេះអក្សរអាយុ១៥-២៤ឆ្នាំ

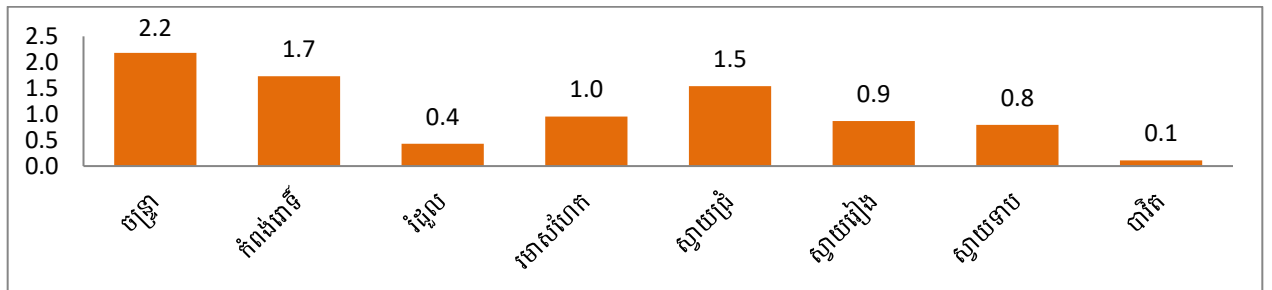

ក្រាហ្វិក៤.១៣ ៖ ភាគរយអ្នកមិនចេះអក្សរអាយុ២៥-៤៥ឆ្នាំ

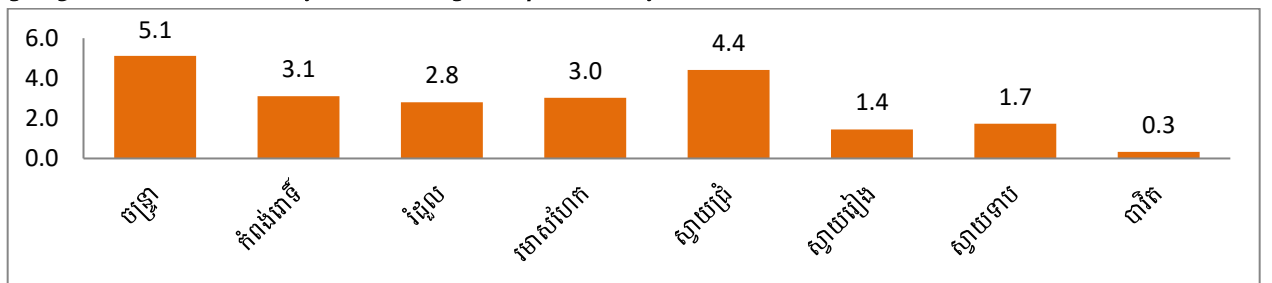

៤.៥.ចម្ងាយមធ្យមពីភូមិទៅសាលារៀន

បរិយាយ	2022	2023	2024
ចម្ងាយមធ្យមពីកណ្តាលភូមិទៅសាលាបឋមសិក្សា(គ.ម)	1.1	1.1	1.1
ចម្ងាយមធ្យមពីកណ្តាលភូមិទៅអនុវិទ្យាល័យ(គ.ម)	2.5	2.4	2.4
ចម្ងាយមធ្យមពីកណ្តាលភូមិទៅវិទ្យាល័យ(គ.ម)	6.3	6.2	6.2

ក្រាហ្វិក៤.១៤ ៖ ចម្ងាយមធ្យមពីកណ្តាលភូមិទៅសាលាបឋមសិក្សា(គ.ម)

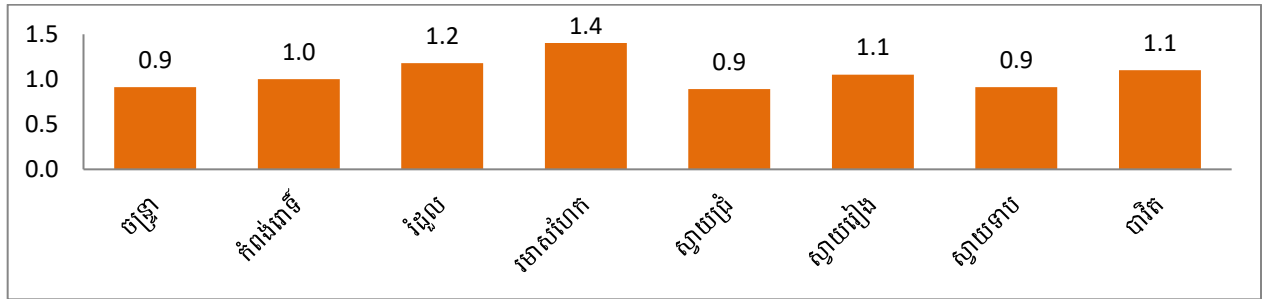

ក្រាហ្វិក៤.១៥ ៖ ចម្ងាយមធ្យមពីកណ្តាលភូមិទៅអនុវិទ្យាល័យ(គ.ម)

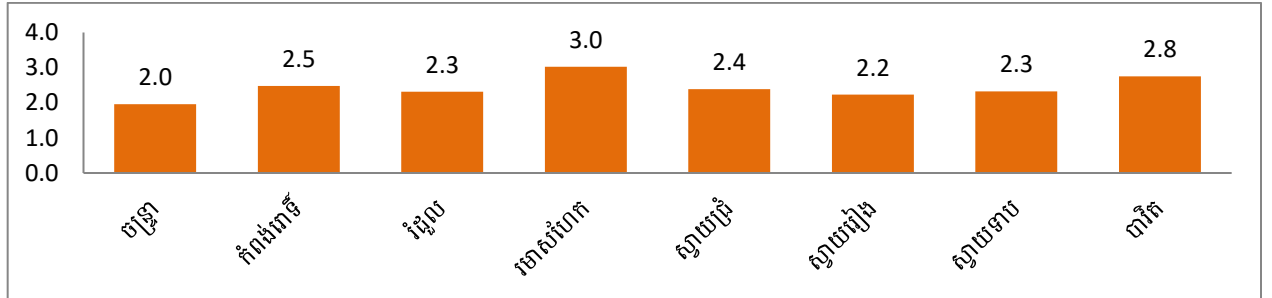

ក្រាហ្វិក៤.១៦ ៖ ចម្ងាយមធ្យមពីកណ្តាលភូមិទៅវិទ្យាល័យ(គ.ម)

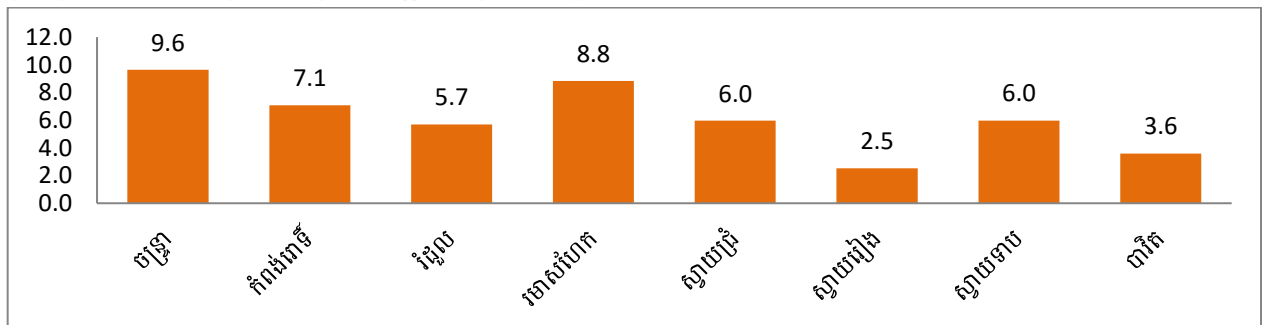

៤.៦.ស្ថានភាពសិស្សនិងគ្រូបង្រៀន

បរិយាយ	2024					ផលធៀបសិស្សនិងគ្រូបង្រៀន
	ចំនួនសាលា	ចំនួនបន្ទប់	ចំនួនថ្នាក់	ចំនួនសិស្សរៀន	ចំនួនគ្រូបង្រៀន	
បឋមសិក្សារដ្ឋ	262	2,433	2,339	76,381	2,545	30.0
អនុវិទ្យាល័យរដ្ឋ	53	480	302	13,871	651	21.3
វិទ្យាល័យរដ្ឋ	21	875	813	34,228	1,470	23.3

ក្រាហ្វិក៤.១៧ ៖ ផលធៀបសិស្សរៀនបឋមសិក្សាក្នុងគ្រូបឋមម្នាក់

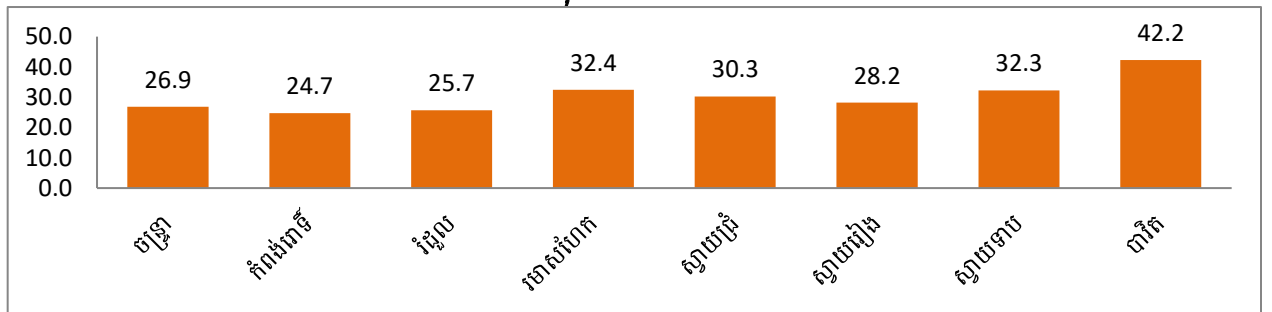

ក្រាហ្វិក៤.១៨ ៖ ផលធៀបសិស្សរៀនអនុវិទ្យាល័យក្នុងគ្រូអនុវិទ្យាល័យម្នាក់

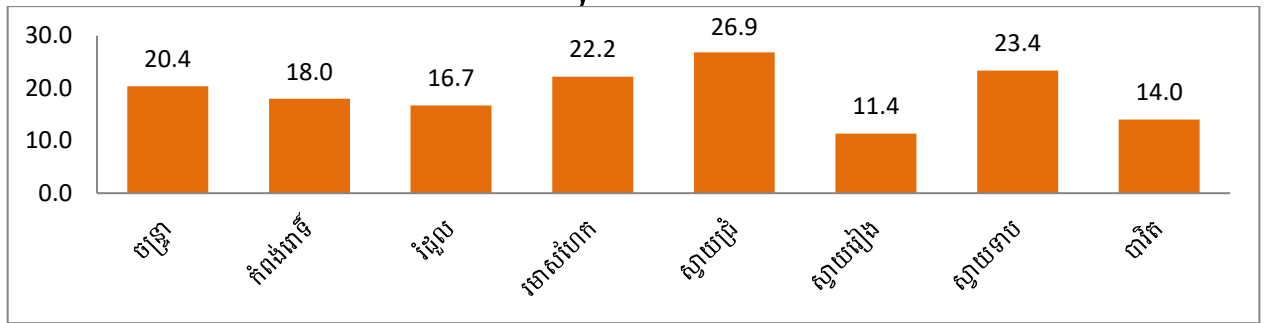

ក្រាហ្វិក៤.១៩ ៖ ផលធៀបសិស្សរៀនវិទ្យាល័យក្នុងគ្រូវិទ្យាល័យម្នាក់

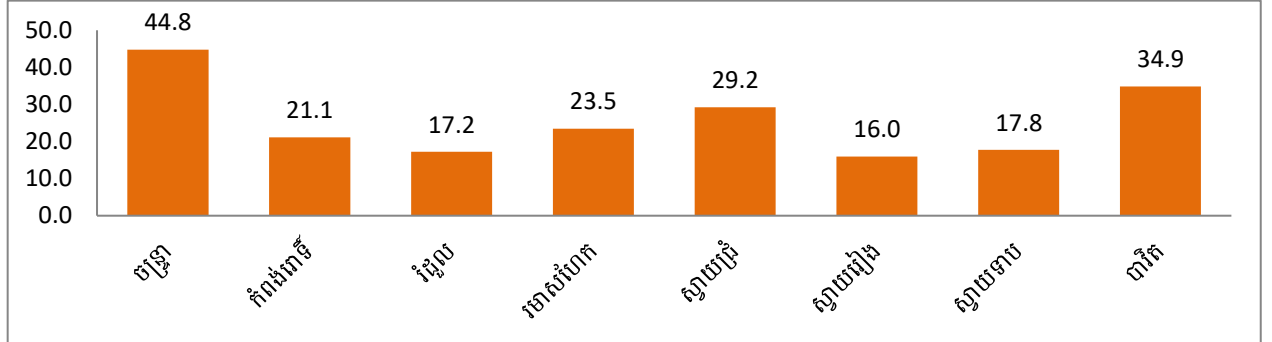

៤.៧. ទឹកស្អាតនិងបង្គន់អនាម័យតាមសាលា

ក. សាលាបឋមសិក្សា

បរិយាយ	2022	2023	2024
ចំនួនសាលាមានទឹកម៉ាស៊ីនប្រើប្រាស់	19	23	29
ចំនួនសាលាមានទឹកស្អាតប្រើប្រាស់	255	257	259
%សាលាមានទឹកស្អាតប្រើប្រាស់	97.3	98.1	98.9
ចំនួនសាលាមានបង្គន់បច្ចេកទេសប្រើប្រាស់	261	260	260
ផលធៀបបង្គន់បច្ចេកទេសតាមបឋមសិក្សាក្នុងសិស្ស១០០នាក់	1.8	1.9	1.9

ក្រាហ្វិក៤.២០ ៖ ភាគរយសាលាបឋមសិក្សាមានទឹកស្អាតប្រើប្រាស់

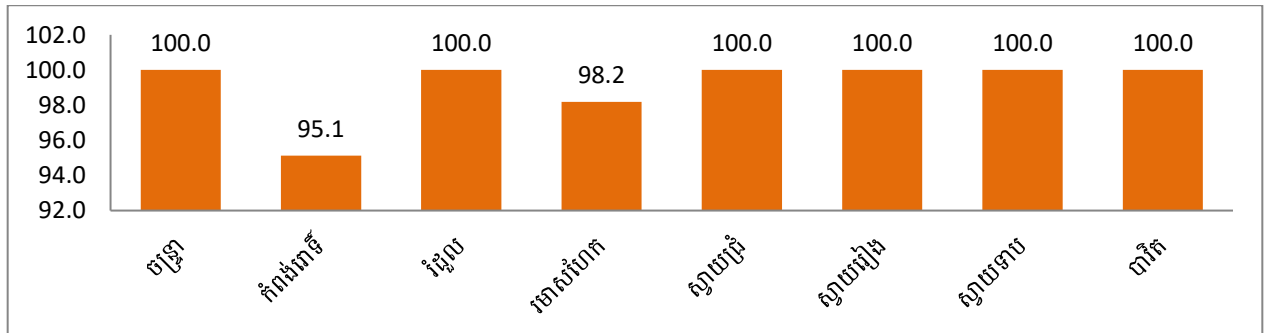

ក្រាហ្វិក៤.២១ ៖ ផលធៀបបង្គន់បច្ចេកទេសតាមបឋមសិក្សាក្នុងសិស្ស១០០នាក់

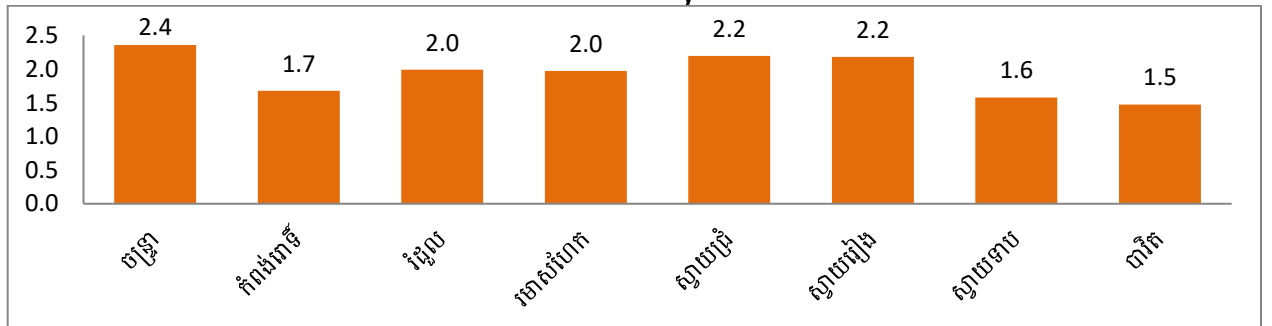

ខ.អនុវិទ្យាល័យ

បរិយាយ	2022	2023	2024
ចំនួនសាលាមានទឹកម៉ាស៊ីនប្រើប្រាស់	2	2	3
ចំនួនសាលាមានទឹកស្អាតប្រើប្រាស់	52	52	50
%សាលាមានទឹកស្អាតប្រើប្រាស់	98.1	98.1	94.3
ចំនួនសាលាមានបង្គន់បច្ចេកទេសប្រើប្រាស់	53	52	50
ផលធៀបបង្គន់បច្ចេកទេសតាមអនុវិទ្យាល័យក្នុងសិស្ស១០០នាក់	1.8	1.8	1.6

ក្រាហ្វិក៤.២២ ៖ ភាគរយអនុវិទ្យាល័យមានទឹកស្អាតប្រើប្រាស់

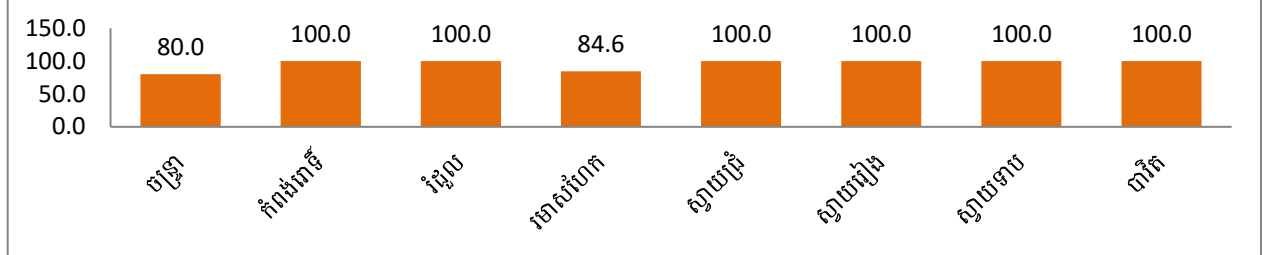

ក្រាហ្វិក៤.២៣ ៖ ផលធៀបបង្គន់បច្ចេកទេសតាមអនុវិទ្យាល័យក្នុងសិស្ស១០០នាក់

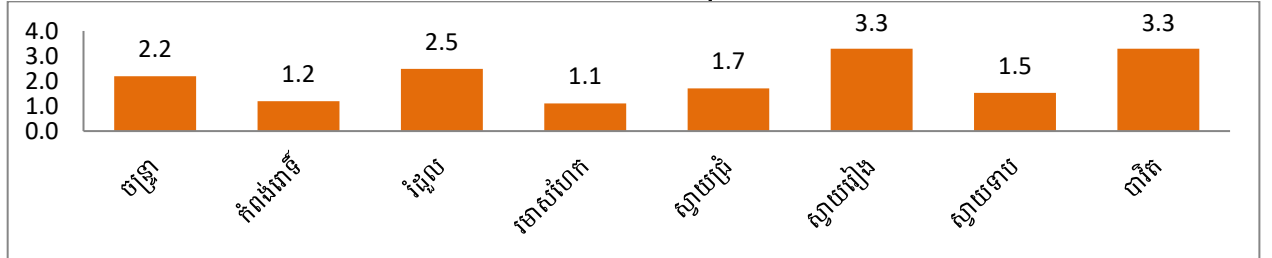

គ.វិទ្យាល័យ

បរិយាយ	2022	2023	2024
ចំនួនសាលាមានទឹកម៉ាស៊ីនប្រើប្រាស់	2	3	2
ចំនួនសាលាមានទឹកស្អាតប្រើប្រាស់	21	21	21
%សាលាមានទឹកស្អាតប្រើប្រាស់	100.0	87.5	100.0
ចំនួនសាលាមានបង្គន់បច្ចេកទេសប្រើប្រាស់	21	21	21
ផលធៀបបង្គន់បច្ចេកទេសតាមវិទ្យាល័យក្នុងសិស្ស១០០នាក់	0.9	1.0	0.9

ក្រាហ្វិក៤.២៤ ៖ ភាគរយវិទ្យាល័យមានទឹកស្អាតប្រើប្រាស់

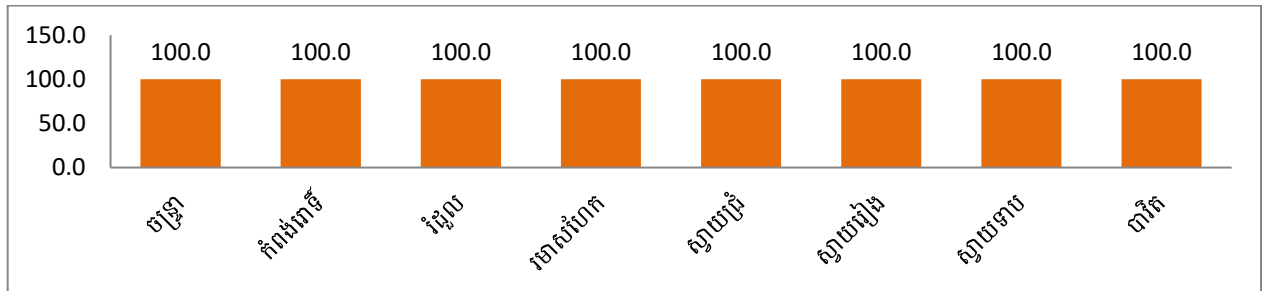

ក្រាហ្វិក៤.២៥ ៖ ផលធៀបបង្គន់បច្ចេកទេសតាមវិទ្យាល័យក្នុងសិស្ស១០០នាក់

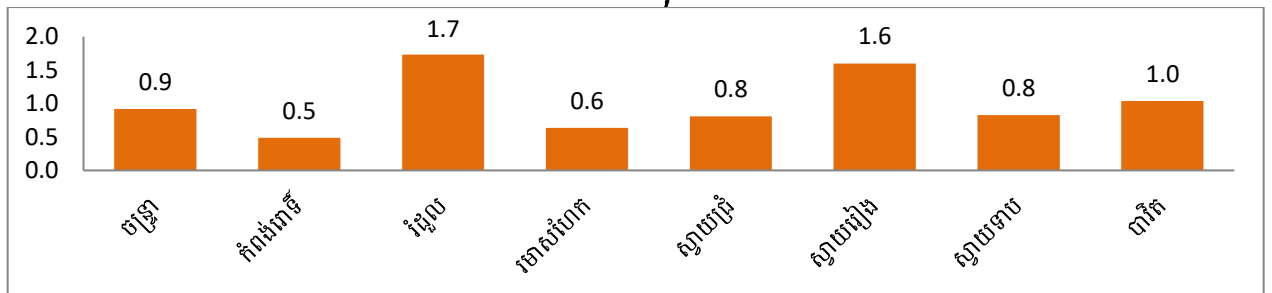

៤.៨.បុគ្គលិកវិស័យអប់រំតាមបណ្តាក្រុង ស្រុក

បរិយាយ	2022	2023	2024
ចំនួនបុគ្គលិកការិយាល័យអប់រំតាមក្រុងស្រុក	0	0	79
ផលធៀបបុគ្គលិកការិយាល័យអប់រំក្រុងស្រុកក្នុងប្រជាជន10ម៉ឺននាក់	0	0	11.4
ចំនួនបុគ្គលិកអង្គការផ្នែកអប់រំតាមក្រុងស្រុក	34	29	27
ផលធៀបបុគ្គលិកអង្គការផ្នែកអប់រំក្រុងស្រុកក្នុងប្រជាជន10ម៉ឺននាក់	5.0	4.2	3.9

ក្រាហ្វិក៤.២៦ ៖ ផលធៀបបុគ្គលិកការិយាល័យអប់រំក្រុងស្រុកក្នុងប្រជាជន10ម៉ឺននាក់

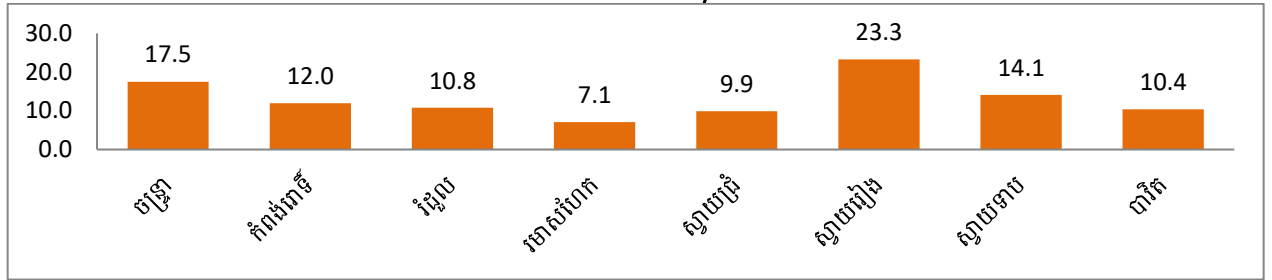

ក្រាហ្វិក៤.២៧ ៖ ផលធៀបបុគ្គលិកអង្គការផ្នែកអប់រំក្រុងស្រុកក្នុងប្រជាជន10ម៉ឺននាក់

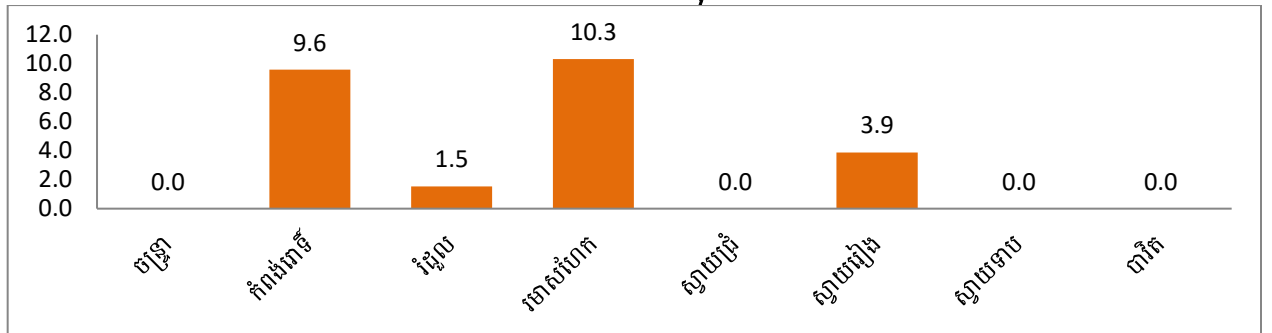

៥. វិស័យសុខភាព

៥.១. ការស្លាប់របស់ស្ត្រីនិងកុមារ

បរិយាយ	2022	2023	2024
ចំនួនស្ត្រីបានសម្រាលកូនក្នុងឆ្នាំ	8,472	8,602	8,230
ចំនួនស្ត្រីស្លាប់ក្រោយពីសម្រាល(០-១ខែ)	5	5	5
អត្រាស្លាប់របស់មាតាក្នុង១០០០កំណើត	0.6	0.6	0.6

ក្រាហ្វិក៥.១ ៖ ចំនួនស្ត្រីបានស្លាប់ក្រោយពេលសម្រាល(០-១ខែ)

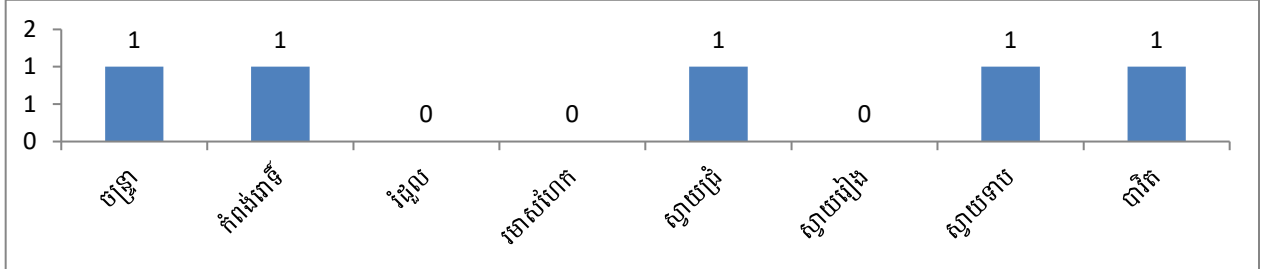

ក្រាហ្វិក៥.២ ៖ អត្រាស្លាប់របស់មាតាក្នុង១០០០កំណើត

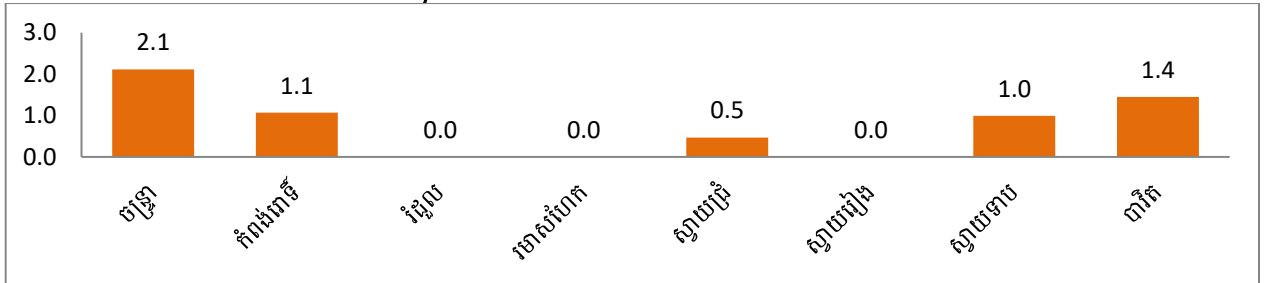

បរិយាយ	2022	2023	2024
ចំនួនទារកបានកើតក្នុងឆ្នាំ	8,665	8,673	8,241
ចំនួនទារកបានស្លាប់ក្រោយពេលកើត០-១ខែ	11	15	16
អត្រាស្លាប់របស់ទារកក្នុង១០០០កំណើត	1.3	1.7	1.9
ចំនួនកុមារស្លាប់អាយុក្រោម៥ឆ្នាំ	45	43	46
ផលធៀបកុមារស្លាប់អាយុក្រោម៥ឆ្នាំនិងទារកកើតក្នុង១០០០កំណើត	5.2	5.0	5.6

ក្រាហ្វិក៥.៣ ៖ ចំនួនទារកបានស្លាប់ក្រោយពេលកើត ០-១ខែ

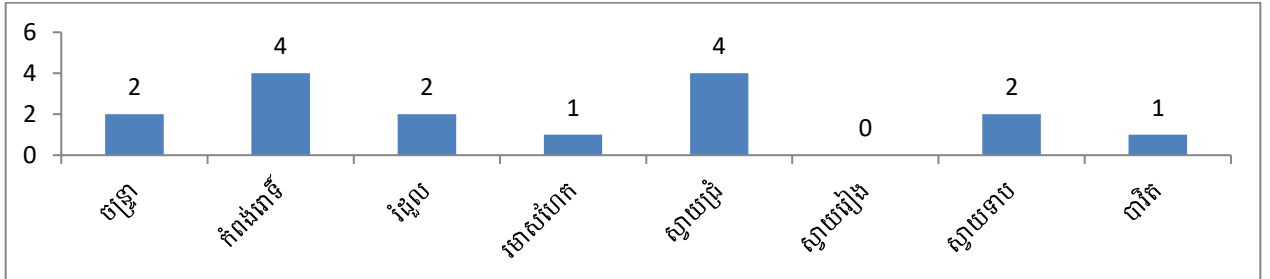

ក្រាហ្វិក៥.៤ ៖ អត្រាស្លាប់របស់ទារកក្នុង១០០០កំណើត

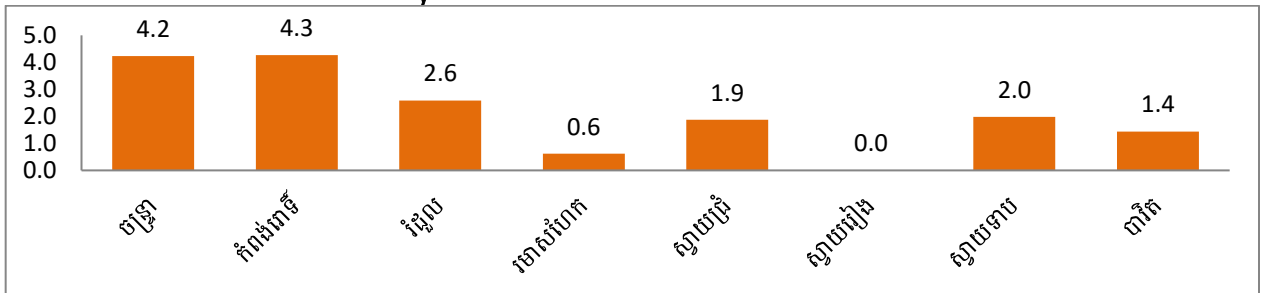

ក្រាហ្វិក៥.៥ ៖ ចំនួនកុមារបានស្លាប់អាយុក្រោម៥ឆ្នាំ

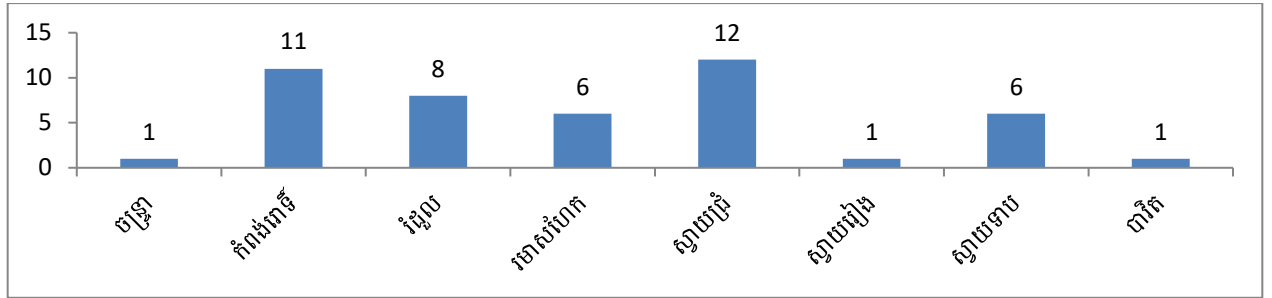

ក្រាហ្វិក៥.៦ ៖ ផលធៀបកុមារស្លាប់អាយុក្រោម៥ឆ្នាំនិងទារកកើតក្នុង១០០០កំណើត

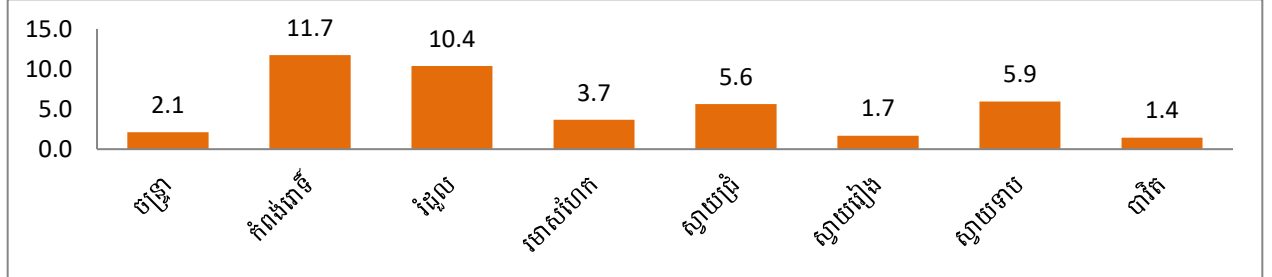

៥.២. ការស្លាប់ដោយជំងឺអេដស៍ គ្រុនចាញ់ គ្រុនឈាម និងរបេង ក. ជំងឺអេដស៍

បរិយាយ	2022	2023	2024
ចំនួនគ្រួសារមានសមាជិកកើតជំងឺអេដស៍	504	492	550
ផលធៀបចំនួនគ្រួសារមានសមាជិកកើតជំងឺអេដស៍ក្នុង១០០០គ្រួសារ	3.1	3.0	3.3
ចំនួនអ្នកស្លាប់ដោយសារជំងឺអេដស៍	13	4	13
ផលធៀបអ្នកស្លាប់ដោយជំងឺអេដស៍ក្នុងប្រជាជន១០ម៉ឺននាក់	1.9	0.6	1.9

ក្រាហ្វិក៥.៧ ៖ ផលធៀបចំនួនគ្រួសារមានសមាជិកកើតជំងឺអេដស៍ក្នុង១០០០គ្រួសារ

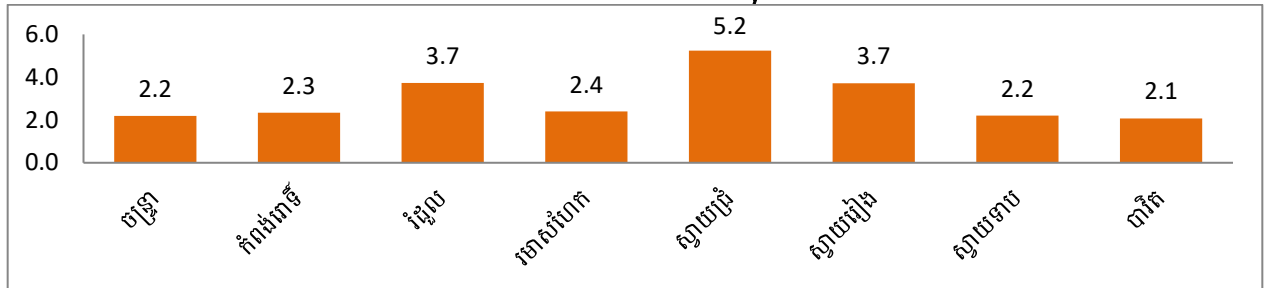

ក្រាហ្វិក៥.៨ ៖ ចំនួនគ្រួសារមានសមាជិកកើតជំងឺឬផ្ទុកជំងឺអេដស៍

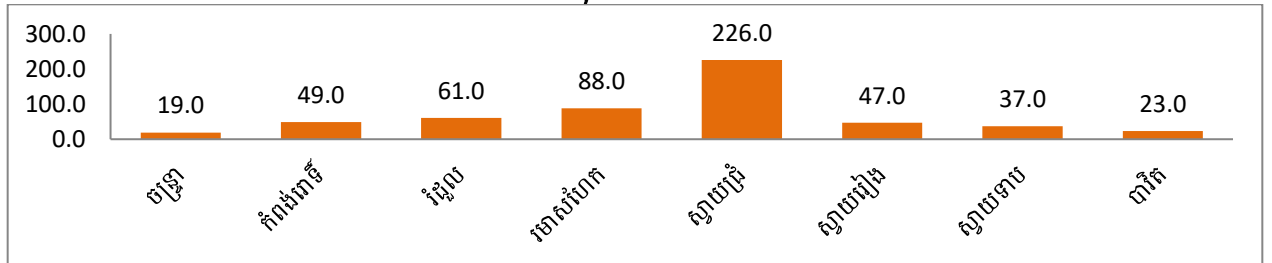

ក្រាហ្វិក៥.៩ ៖ ផលធៀបអ្នកស្លាប់ដោយជំងឺអេដស៍ក្នុងប្រជាជន១០ម៉ឺននាក់

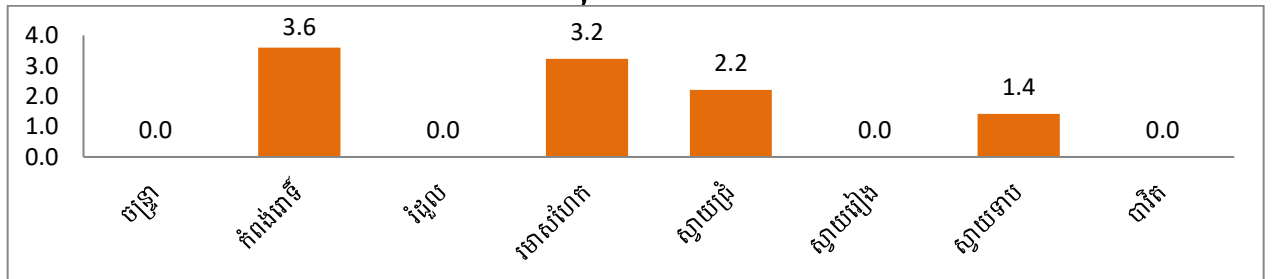

ខ.គ្រួសារ គ្រួសារចាញ់ និងរបេង

បរិយាយ	2022	2023	2024
ចំនួនអ្នកស្លាប់ដោយគ្រួសារ	13	10	12
ផលធៀបអ្នកស្លាប់ដោយគ្រួសារក្នុងប្រជាជន10ម៉ឺននាក់	1.9	1.5	1.7
ចំនួនអ្នកស្លាប់ដោយគ្រួសារចាញ់	0	0	0
ផលធៀបអ្នកស្លាប់ដោយគ្រួសារចាញ់ក្នុងប្រជាជន10ម៉ឺននាក់	0.0	0.0	0.0
ចំនួនអ្នកស្លាប់ដោយជំងឺរបេង	64	67	45
ផលធៀបអ្នកស្លាប់ដោយជំងឺរបេងក្នុងប្រជាជន10ម៉ឺននាក់	9.5	9.8	6.5

ក្រាហ្វិក៥.១០ ៖ ផលធៀបអ្នកស្លាប់ដោយគ្រួសារក្នុងប្រជាជន10ម៉ឺននាក់

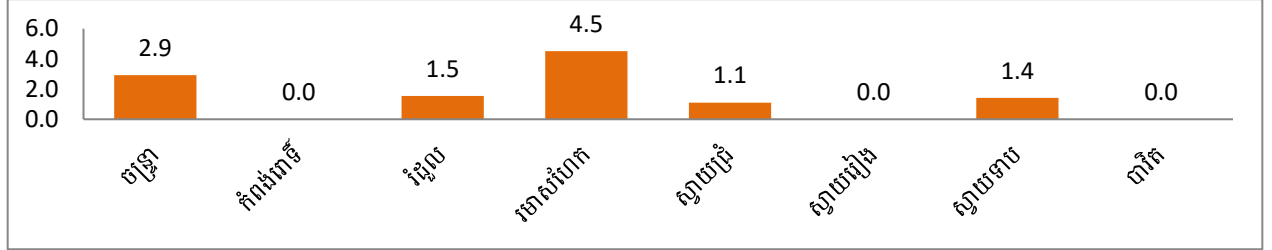

ក្រាហ្វិក៥.១១ ៖ ផលធៀបអ្នកស្លាប់ដោយគ្រួសារចាញ់ក្នុងប្រជាជន10ម៉ឺននាក់

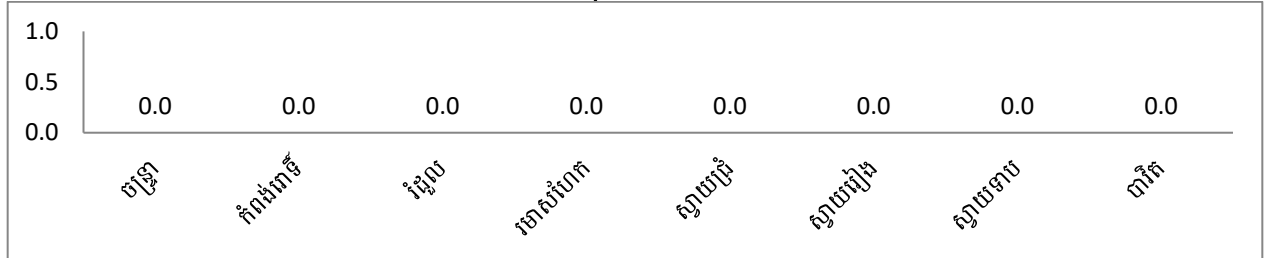

ក្រាហ្វិក៥.១២ ៖ ផលធៀបអ្នកស្លាប់ដោយជំងឺរបេងក្នុងប្រជាជន10ម៉ឺននាក់

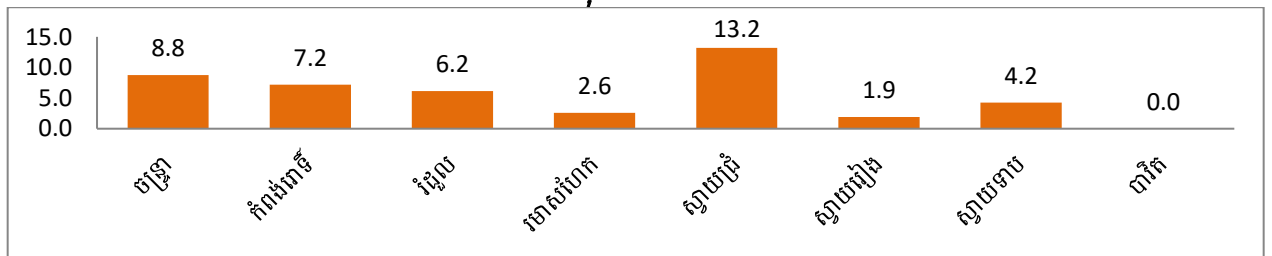

៥.៣.ស្ថានភាពសុខភាពស្ត្រីនិងកុមារ

បរិយាយ	2022	2023	2024
ចំនួនស្ត្រីមានអាយុ១៥-៤៥ឆ្នាំ	165,551	168,895	169,003
ផលធៀបទារកបានកើតក្នុងស្ត្រី1000នាក់ដែលមានអាយុពី១៥-៤៥ឆ្នាំ	52.3	51.4	48.8
ចំនួនស្ត្រីសម្រាលកូនដោយឆ្មបបុរាណ	0	0	0
%ស្ត្រីសម្រាលកូនដោយឆ្មបពេទ្យ	100.0	100.0	100.0
ចំនួនឆ្មបពេទ្យ	220	236	190
ផលធៀបឆ្មបពេទ្យក្នុងប្រជាជន1000នាក់	0.3	0.3	0.3

ក្រាហ្វិក៥.១៣ ៖ ផលធៀបទារកបានកើតក្នុងស្ត្រី1000នាក់ដែលមានអាយុពី១៥-៤៥ឆ្នាំ

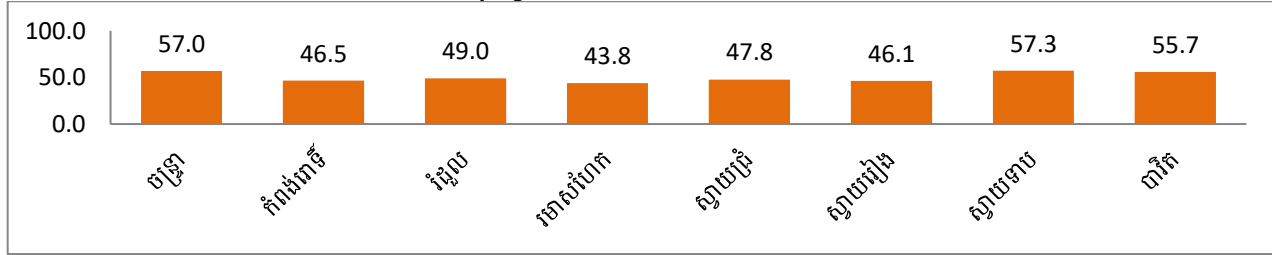

ក្រាហ្វិក៥.១៤ ៖ ភាគរយស្រ្តីសម្រាលកូនដោយឆ្មបពេទ្យ

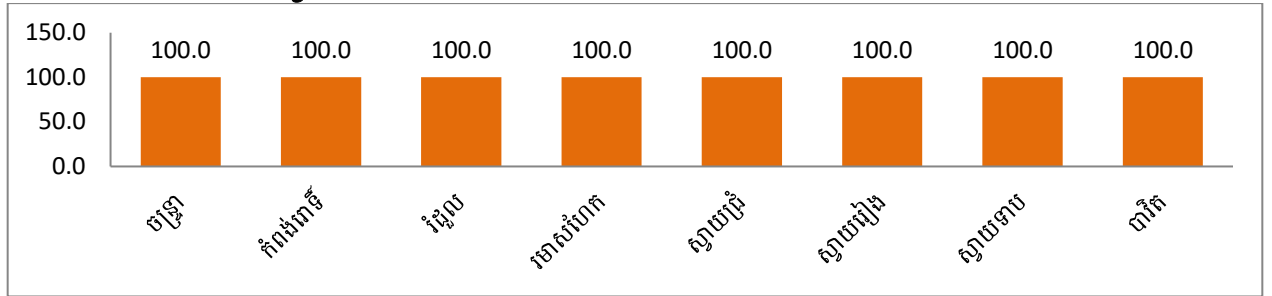

ក្រាហ្វិក៥.១៥ ៖ ផលធៀបឆ្មបពេទ្យក្នុងប្រជាជន10ម៉ឺននាក់

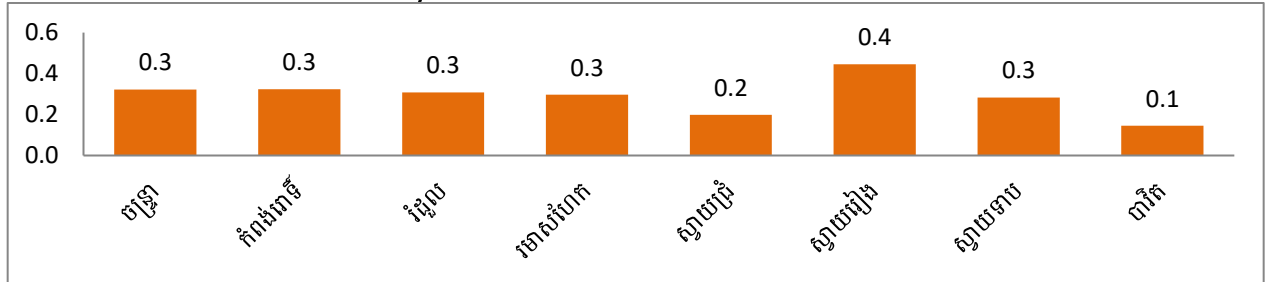

ការចាក់ថ្នាំបង្ការ

បរិយាយ	2022	2023	2024
ចំនួនកុមារអាយុចន្លោះពី៩ខែ-១២ខែ	6,976	6,616	6,346
កុមារអាយុពី៩ខែ-១២ខែបានចាក់ថ្នាំបង្ការគ្រប់ចំនួន	6,718	6,399	6,168
%កុមារអាយុពី៩ខែ-១២ខែបានចាក់ថ្នាំបង្ការគ្រប់ចំនួន	96.3	96.7	97.2
ចម្ងាយមធ្យមពីភូមិទៅមណ្ឌលសុខភាព (គ.ម)	3.5	3.5	3.4

ក្រាហ្វិក៥.១៦ ៖ ភាគរយកុមារអាយុពី៩-១២ខែបានចាក់ថ្នាំបង្ការគ្រប់ចំនួន

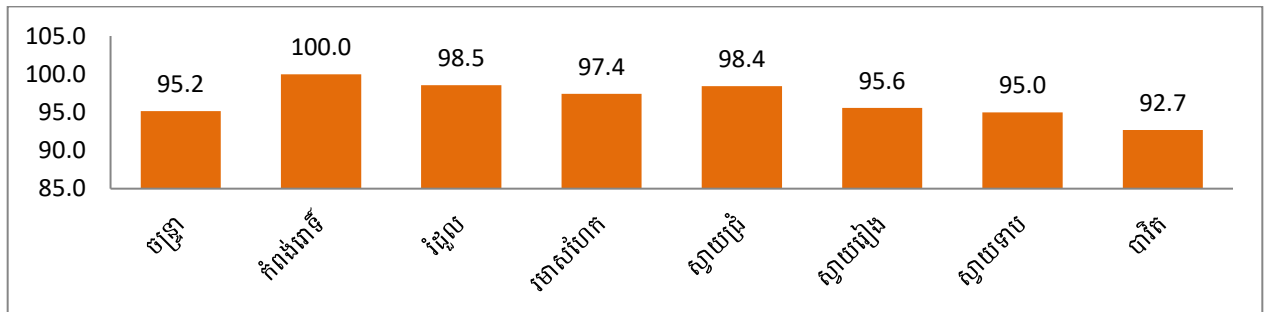

ក្រាហ្វិក៥.១៧ ៖ ចម្ងាយមធ្យមពីភូមិទៅមណ្ឌលសុខភាព(គ.ម)

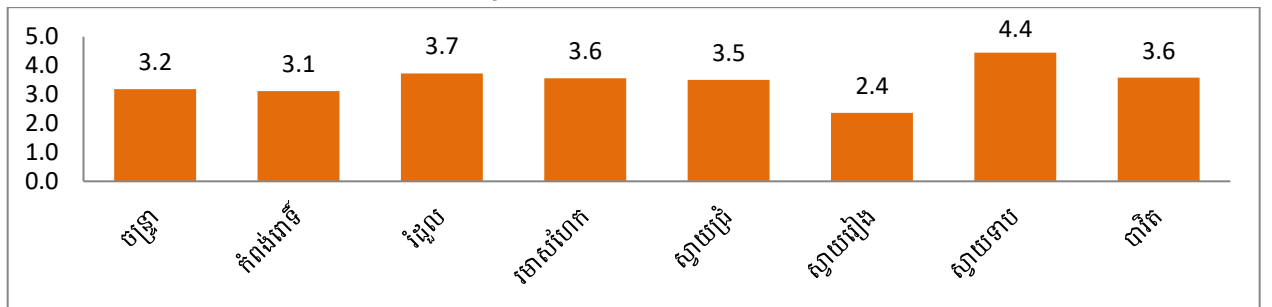

៥.៤.រចនាសម្ព័ន្ធសុខាភិបាល

ក.គ្រួសារតាមមណ្ឌលសុខភាព មន្ទីរពេទ្យខេត្ត មន្ទីរពេទ្យបង្អែក និងមន្ទីរពេទ្យឯកជន

បរិយាយ	2022	2023	2024
ចំនួនមណ្ឌលសុខភាព	49	49	49
ចំនួនគ្រួសារនៅតាមមណ្ឌលសុខភាព	313	254	146
ផលធៀបចំនួនគ្រួសារតាមមណ្ឌលសុខភាពក្នុងប្រជាជន10ម៉ឺននាក់	46.4	37.2	21.2

បរិយាយ	2022	2023	2024
ចំនួនមន្ទីរពេទ្យខេត្ត មន្ទីរពេទ្យបង្អែក	6	6	6
ចំនួនគ្រួសារនៅមន្ទីរពេទ្យខេត្ត មន្ទីរពេទ្យបង្អែក	450	452	344
ផលធៀបចំនួនគ្រួសារមន្ទីរពេទ្យខេត្ត មន្ទីរពេទ្យបង្អែក ក្នុងប្រជាជន10ម៉ឺននាក់	66.7	66.2	49.9
ចំនួនមន្ទីរពេទ្យឯកជន	18	19	20
ចំនួនគ្រួសារនៅមន្ទីរពេទ្យឯកជន	112	137	143
ផលធៀបចំនួនគ្រួសារមន្ទីរពេទ្យឯកជនក្នុងប្រជាជន10ម៉ឺននាក់	16.6	20.1	20.7

ក្រាហ្វិក៥.១៨ ៖ ផលធៀបចំនួនគ្រួសារមណ្ឌលសុខភាពក្នុងប្រជាជន10ម៉ឺននាក់

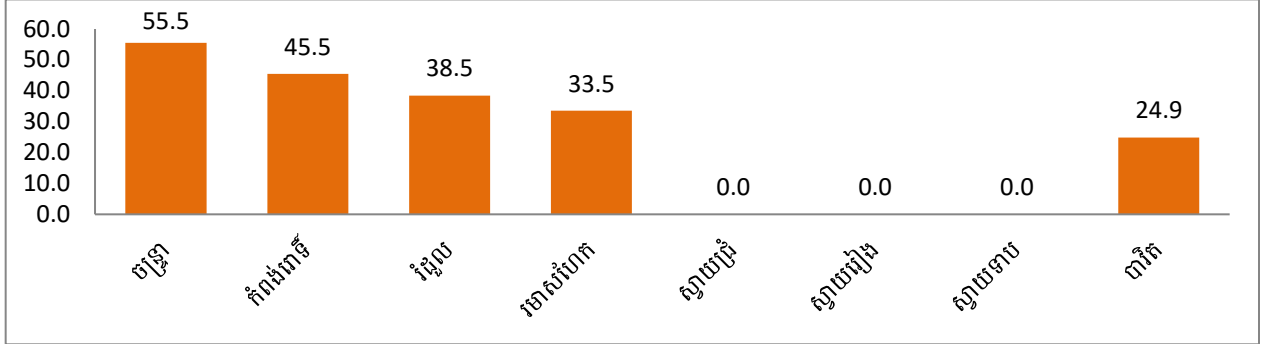

ក្រាហ្វិក៥.១៩ ៖ ផលធៀបចំនួនគ្រួសារមន្ទីរពេទ្យខេត្ត មន្ទីរពេទ្យបង្អែក ក្នុងប្រជាជន10ម៉ឺននាក់

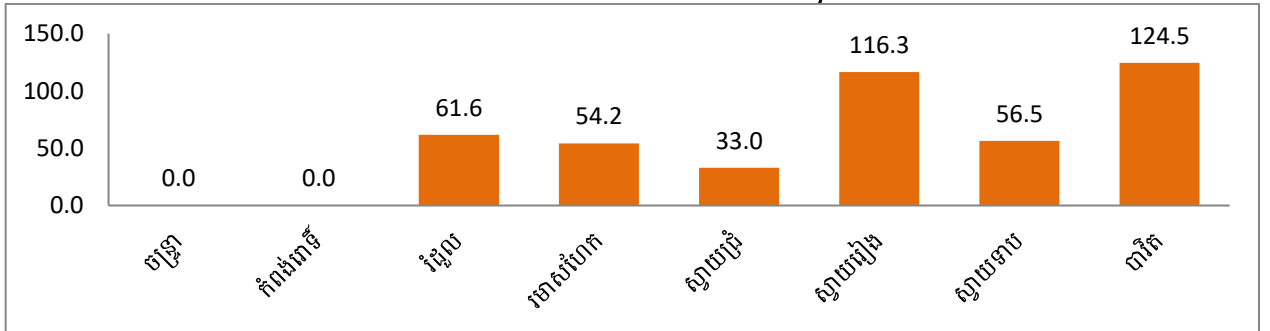

ក្រាហ្វិក៥.២០ ៖ ផលធៀបចំនួនគ្រួសារមន្ទីរពេទ្យឯកជនក្នុងប្រជាជន10ម៉ឺននាក់

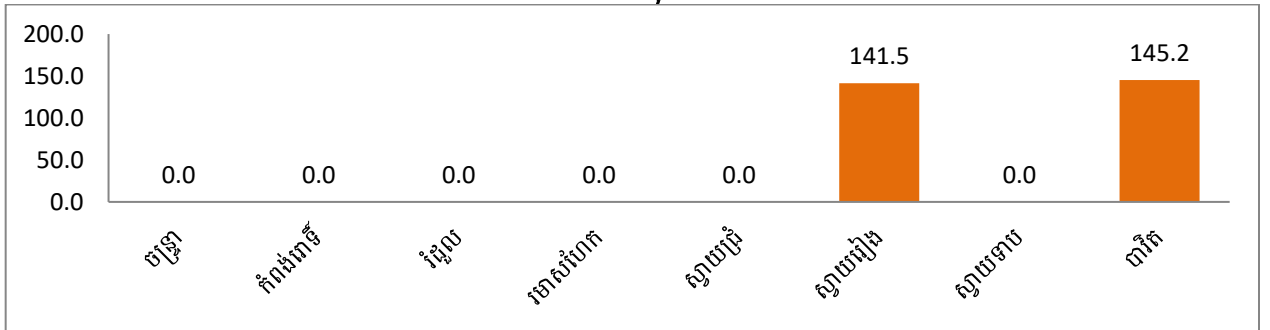

ខ. បុគ្គលិកមណ្ឌលសុខភាព មន្ទីរពេទ្យខេត្ត មន្ទីរពេទ្យបង្អែក

បរិយាយ	2022	2023	2024
ចំនួនបុគ្គលិកនៅតាមមណ្ឌលសុខភាព	511	515	588
ផលធៀបបុគ្គលិកតាមមណ្ឌលសុខភាពក្នុងប្រជាជន10ម៉ឺននាក់	75.7	75.4	85.2
ចំនួនទីតាំងឱសថស្ថាននិងគ្លីនិក	337	370	396
ផលធៀបទីតាំងឱសថស្ថាននិងគ្លីនិកក្នុងប្រជាជន10ម៉ឺននាក់	83.6	95.8	100.7
ចំនួនបុគ្គលិកនៅតាមមន្ទីរពេទ្យខេត្ត មន្ទីរពេទ្យបង្អែក	474	529	315
ផលធៀបបុគ្គលិកមន្ទីរពេទ្យខេត្ត មន្ទីរពេទ្យបង្អែក ក្នុងប្រជាជន10ម៉ឺននាក់	70.3	77.5	45.7

ក្រាហ្វិក៥.២១ ៖ ផលធៀបបុគ្គលិកតាមមណ្ឌលសុខភាពក្នុងប្រជាជន១០ម៉ឺននាក់

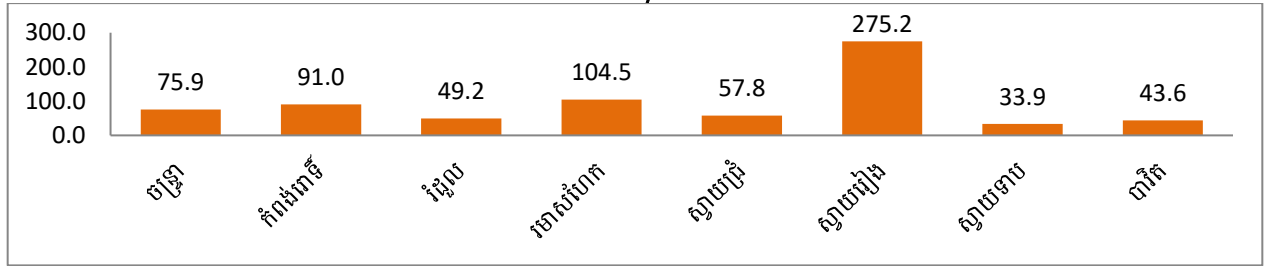

ក្រាហ្វិក៥.២២ ៖ ផលធៀបទីតាំងឱសថស្ថាននិងគ្លីនិកក្នុងប្រជាជន១០ម៉ឺននាក់

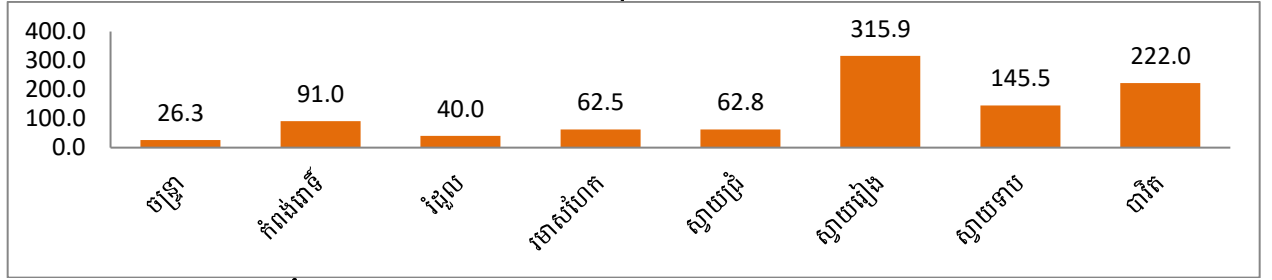

ក្រាហ្វិក៥.២៣ ៖ ផលធៀបបុគ្គលិកមន្ទីរពេទ្យខេត្ត មន្ទីរពេទ្យបង្អែក ក្នុងប្រជាជន១០ម៉ឺននាក់

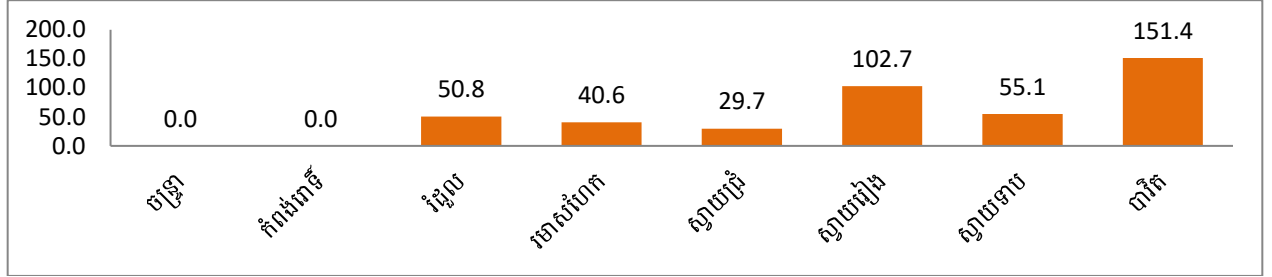

គ.បុគ្គលិកការិយាល័យសុខាភិបាល និងអង្គការក្រៅរដ្ឋាភិបាល (NGOs)

បរិយាយ	2022	2023	2024
ចំនួនបុគ្គលិកតាមការិយាល័យសុខាភិបាលក្រុងស្រុក	0	0	30
ផលធៀបបុគ្គលិកតាមការិយាល័យសុខាភិបាលក្នុងប្រជាជន១០ម៉ឺននាក់	0	0	4.3
ចំនួនបុគ្គលិកសុខាភិបាលតាមបណ្តាអង្គការក្រៅរដ្ឋាភិបាល (NGOs) ក្នុងក្រុងស្រុក	16	16	16
ផលធៀបបុគ្គលិកសុខាភិបាលតាមបណ្តាអង្គការក្រៅរដ្ឋាភិបាល (NGOs) ក្នុងប្រជាជន១០ម៉ឺននាក់	2.4	2.3	2.3

ក្រាហ្វិក៥.២៤ ៖ ផលធៀបបុគ្គលិកតាមការិយាល័យសុខាភិបាលក្នុងប្រជាជន១០ម៉ឺននាក់

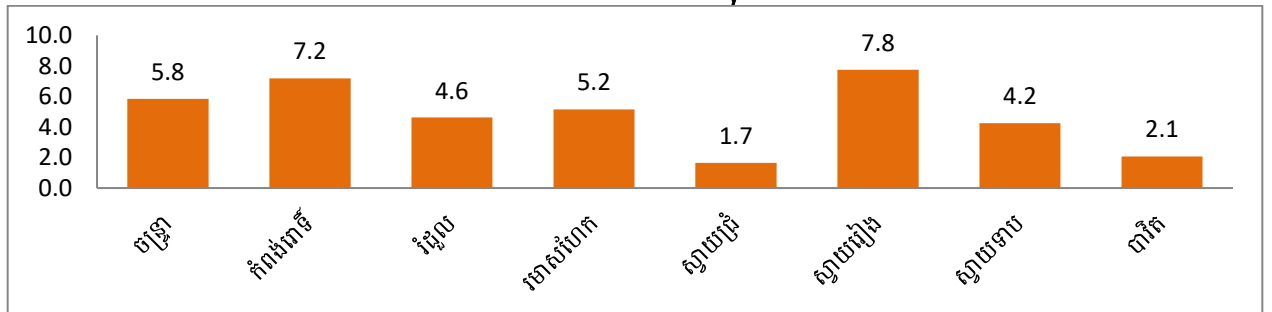

ក្រាហ្វិក៥.២៥ ៖ ផលធៀបបុគ្គលិកសុខាភិបាលតាមបណ្តាអង្គការ ក្នុងប្រជាជន១០ម៉ឺននាក់

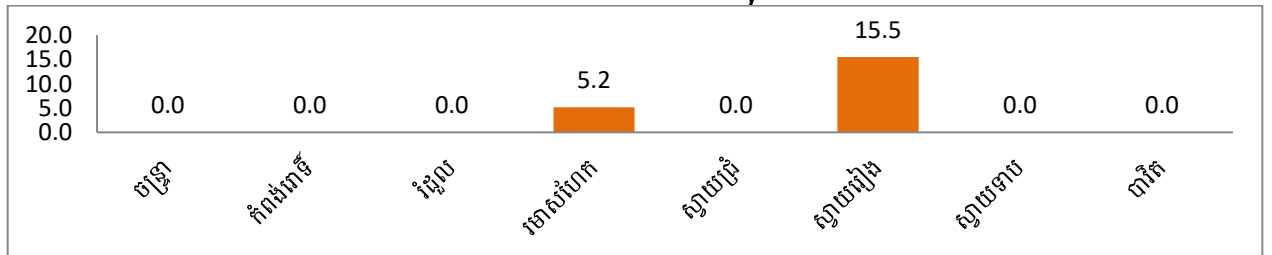

៦.វិស័យសាធារណៈ

បរិយាយ		2022	2023	2024
សរុបចំនួនជនងាយរងគ្រោះ		9,993	11,142	11,212
ក្នុងនោះ:	កំព្រាមានអាណាព្យាបាលមិនពិតប្រាកដ	104	116	91
	កំព្រាស្រីនៅដោយឯកឯង	15	20	52
	ជនមានពិការភាពអាយុ១៨ឆ្នាំឡើងអាចរកចំណូលបាន	4,770	5,468	5,601
	ជនមានពិការភាពអាយុ១៨ឆ្នាំឡើងមិនអាចរកចំណូលបាន	3,338	3,484	3,615
	ជនមានពិការភាពអាយុក្រោម១៨ឆ្នាំ	1,184	1,424	1,230
	ជនចាស់ជរាគ្មានទីតាំង	497	515	528
	ជនអនាថា	85	115	95
ផលធៀបជនងាយរងគ្រោះក្នុងប្រជាជន១០០០នាក់		14.8	16.3	16.3

ក្រាហ្វិក៦.១ ៖ ផលធៀបជនងាយរងគ្រោះក្នុងប្រជាជន១០០០នាក់

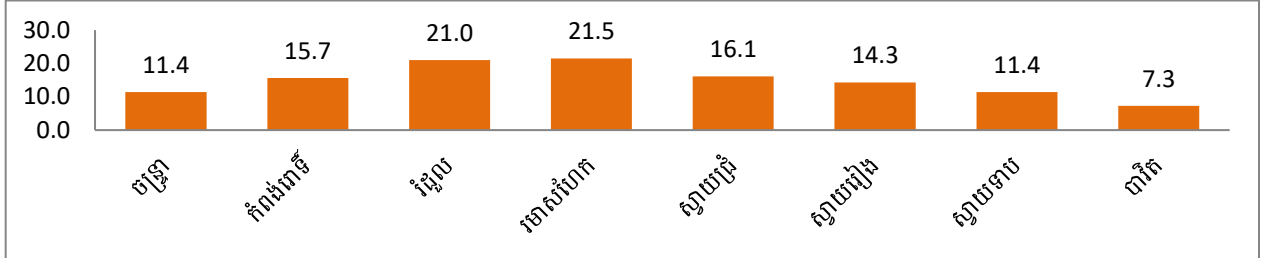

៦.១.ជនមានពិការភាព

បរិយាយ		2022	2023	2024
សរុបចំនួនជនមានពិការភាព		9,292	10,376	10,446
ក្នុងនោះ:	ជនមានពិការភាពអាយុ១៨ឆ្នាំឡើងអាចរកចំណូលបាន	4,770	5,468	5,601
	ជនមានពិការភាពអាយុ១៨ឆ្នាំឡើងមិនអាចរកចំណូលបាន	3,338	3,484	3,615
	ចំនួនជនមានពិការភាពអាយុក្រោម១៨ឆ្នាំ	1,184	1,424	1,230
ផលធៀបជនមានពិការភាពក្នុងប្រជាជន១០០០នាក់		13.8	15.2	15.1
%ជនមានពិការភាពអាយុ១៨ឆ្នាំឡើងមិនអាចរកចំណូលបាន		41.2	38.9	39.2

ក្រាហ្វិក៦.២ ៖ ផលធៀបជនមានពិការភាពក្នុងប្រជាជន១០០០នាក់

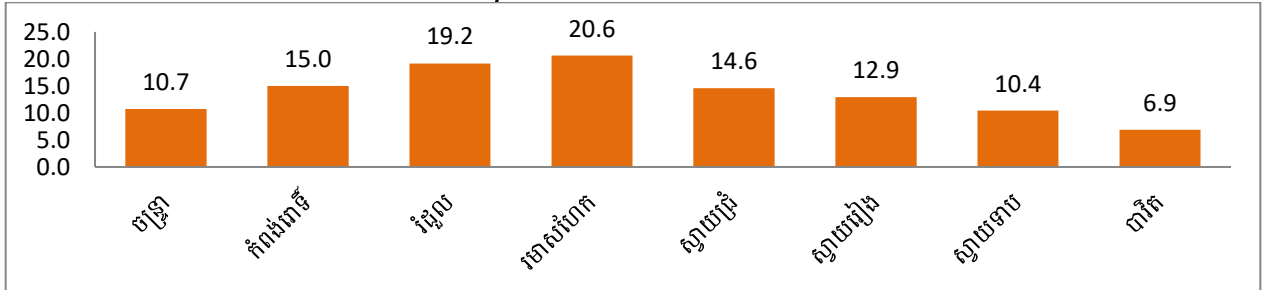

ក្រាហ្វិក៦.៣ ៖ ចំនួនជនមានពិការភាព

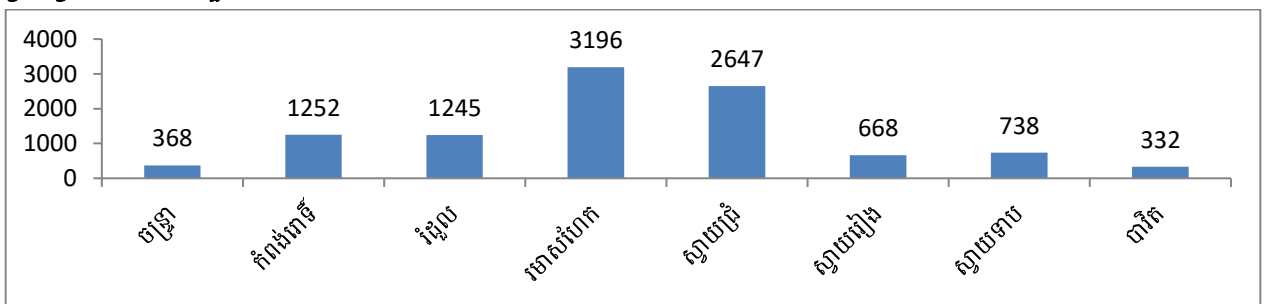

ក្រាហ្វិក៖៤ ៖ ភាគរយជនមានពិការភាពអាយុ១៨ឆ្នាំឡើងមិនអាចរកចំណូលបាន

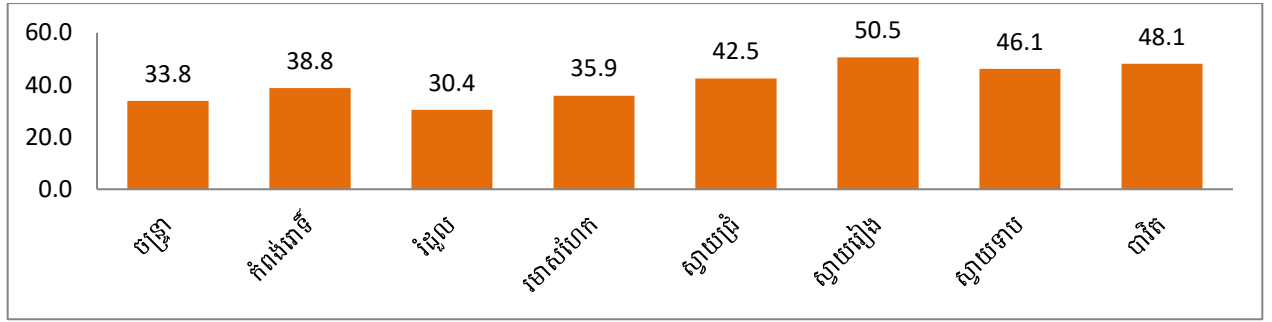

៦.២. កុមារប្រក្រតកំព្រាអាយុក្រោម១៨ឆ្នាំ

បរិយាយ		2022	2023	2024
សរុបកុមារកំព្រាអាយុក្រោម១៨ឆ្នាំ		975	1,118	988
ក្នុងនោះ:	មានអាណាព្យាបាលពិតប្រាកដ	856	982	845
	មានអាណាព្យាបាលមិនពិតប្រាកដ	104	116	91
	កំព្រាស្រីនៅដោយឯកឯង	15	20	52
ផលធៀបកុមារកំព្រានិងកុមារអាយុក្រោម១៨ឆ្នាំក្នុង១០០០នាក់		4.1	4.7	4.1
ចំនួនកុមារកំព្រាដោយឌីពុកឬម្តាយស្លាប់ដោយជំងឺអេដស៍		140	136	159
ផលធៀបកុមារកំព្រាដោយឌីពុកម្តាយស្លាប់ដោយជំងឺអេដស៍និងកុមារកំព្រា១០០នាក់		14.4	12.2	16.1

ក្រាហ្វិក៖៥ ៖ ផលធៀបកុមារកំព្រាក្នុងកុមារ១០០០នាក់(អាយុក្រោម១៨)

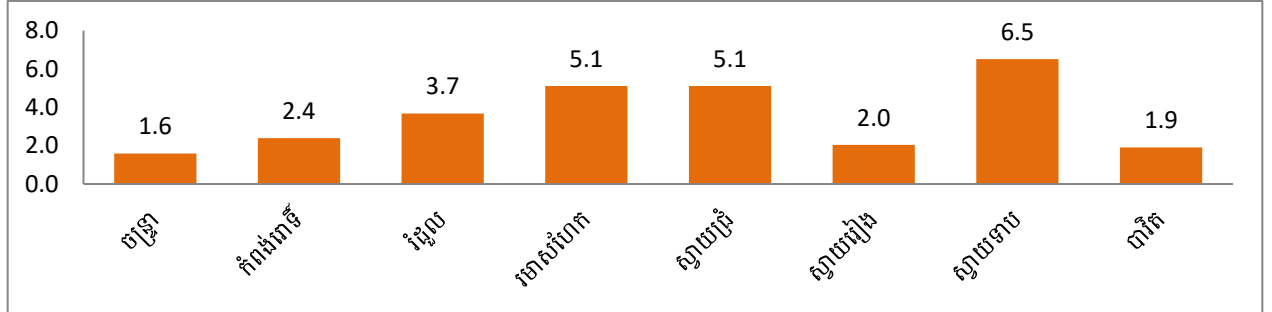

ក្រាហ្វិក៖៦ ៖ ផលធៀបកុមារកំព្រាដោយឌីពុកម្តាយស្លាប់ដោយជំងឺអេដស៍និងកុមារកំព្រា១០០នាក់

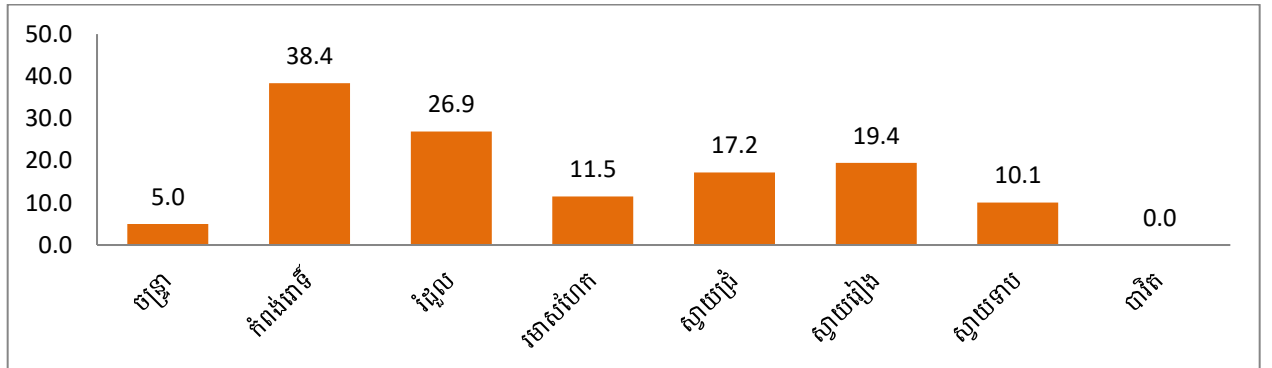

៦.៣. កុមារកំព្រានិងជនចាស់ជរា

បរិយាយ	2022	2023	2024
កុមារឬកុមារកំព្រាអាយុក្រោម១៨ឆ្នាំធ្វើការងារពលកម្មធ្ងន់ធ្ងរ	29	23	17
ផលធៀបកុមារឬកុមារកំព្រាអាយុក្រោម១៨ឆ្នាំធ្វើការងារពលកម្មធ្ងន់ធ្ងរក្នុងកុមារ១០០០នាក់	0.1	0.1	0.1

ក្រាហ្វិក៖៧ ៖ ផលធៀបកុមារប្រកុមារកំព្រាអាយុក្រោម១៨ឆ្នាំធ្វើការងារពេលកម្មធ្ងន់ក្នុងកុមារ១០០០នាក់

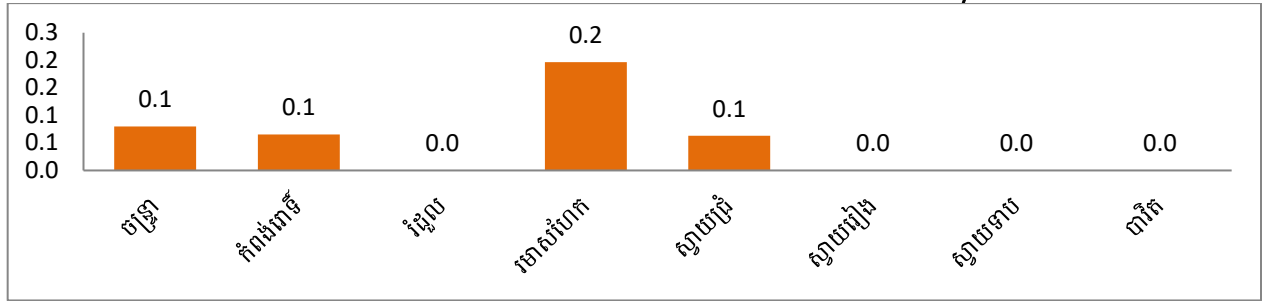

ក្រាហ្វិក៖៨ ៖ ចំនួនកុមារអាយុក្រោម១៨ឆ្នាំធ្វើការងារពេលកម្មធ្ងន់

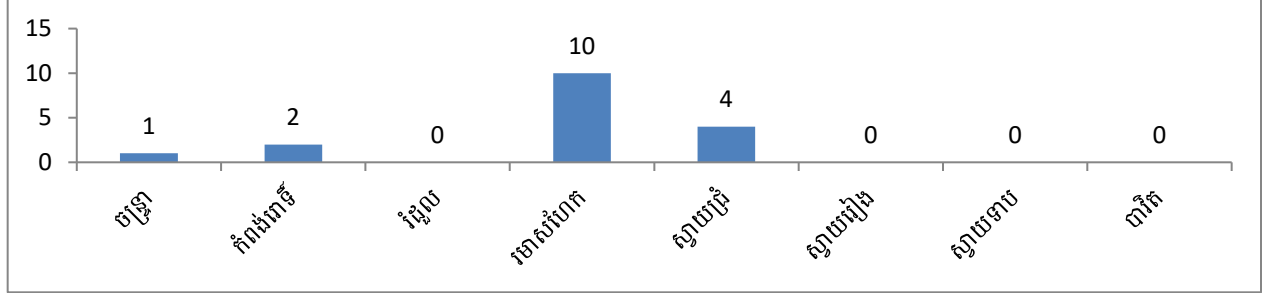

បរិយាយ	2022	2023	2024
ចំនួនអ្នកមានអាយុ១៨ឆ្នាំឡើង	70,713	72,058	75,175
%អ្នកមានអាយុ១៨ឆ្នាំឡើង	10.5	10.6	10.9
ចំនួនជនចាស់ជរាគ្មានទីតាំង	497	515	528
ផលធៀបជនចាស់ជរាគ្មានទីតាំងនិងអ្នកមានអាយុ១៨ឆ្នាំឡើងក្នុង១០០០នាក់	7.0	7.1	7.0

ក្រាហ្វិក៖៩ ៖ ភាគរយអ្នកមានអាយុ១៨ឆ្នាំឡើង

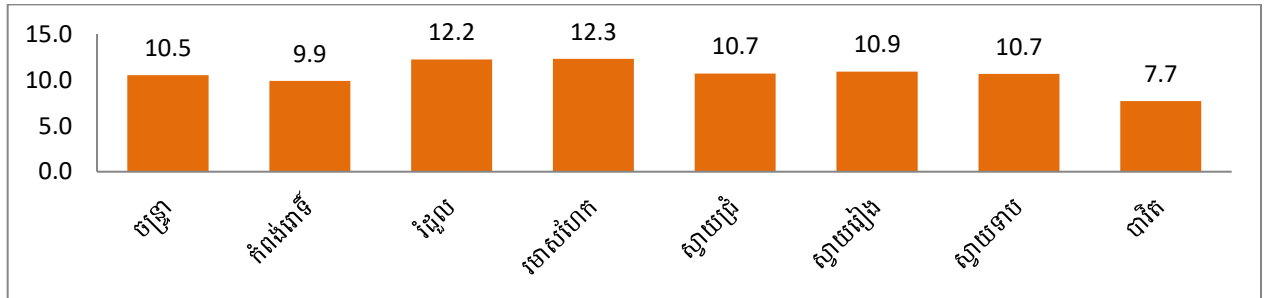

ក្រាហ្វិក៖១០ ៖ ផលធៀបជនចាស់ជរាគ្មានទីតាំងនិងអ្នកមានអាយុ១៨ឆ្នាំឡើងក្នុង១០០០នាក់

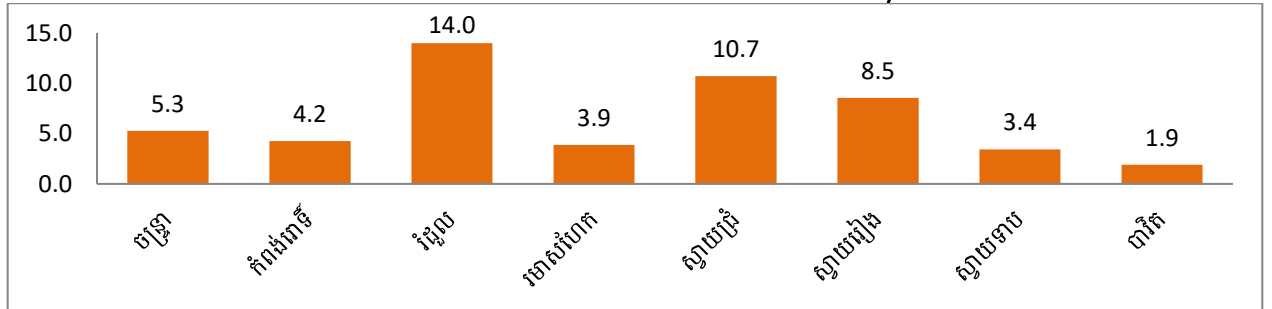

៦.៤.ជនអនាថា និងគ្រួសាររស់នៅលើដីសាធារណៈ

បរិយាយ	2022	2023	2024
ចំនួនជនអនាថា	85	115	95
ផលធៀបជនអនាថាក្នុងប្រជាជន១០០០០នាក់	1.3	1.7	1.4
ចំនួនគ្រួសាររស់នៅលើដីសាធារណៈ	485	446	507
ផលធៀបចំនួនគ្រួសាររស់នៅលើដីសាធារណៈក្នុង១០០០គ្រួសារ	3.0	2.7	3.0

ក្រាហ្វិក្រង់ ១១ ៖ ផលធៀបជនអនាថាក្នុងប្រជាជន 10000 នាក់

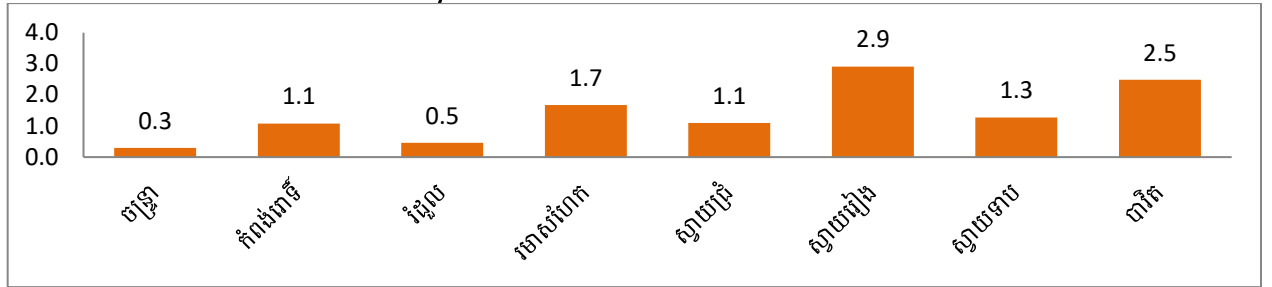

ក្រាហ្វិក្រង់ ១២ ៖ ផលធៀបចំនួនគ្រួសាររស់នៅលើដីសាធារណៈក្នុង 1000 គ្រួសារ

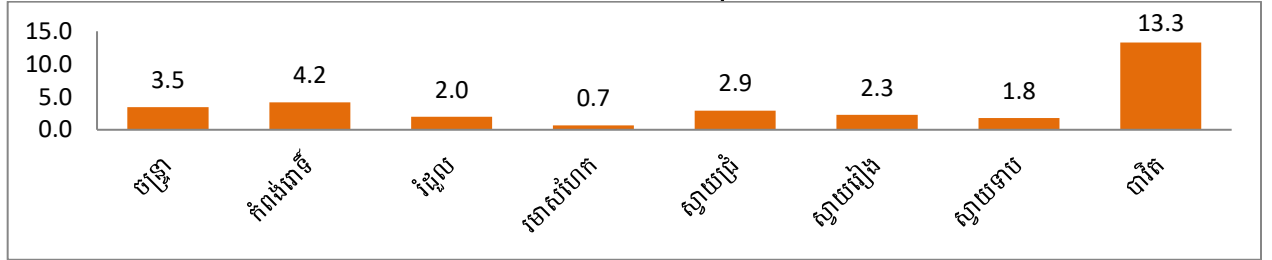

៦.៥. កុមាររស់នៅតាមចិញ្ចើមថ្នល់និងជនមានពិការភាពដោយសារមិន សំណល់ជាតិផ្ទះ

បរិយាយ	2022	2023	2024
កុមាររស់នៅតាមចិញ្ចើមថ្នល់	15	12	25
ផលធៀបកុមាររស់នៅតាមចិញ្ចើមថ្នល់ក្នុងកុមារ 10 ម៉ឺននាក់	6.3	5.1	10.4
ចំនួនជនមានពិការភាពដោយផ្ទះមិននិងសំណល់ជាតិផ្ទះ	319	430	303
% ជនមានពិការភាពដោយផ្ទះមិននិងសំណល់ជាតិផ្ទះ	3.4	4.1	2.9

ក្រាហ្វិក្រង់ ១៣ ៖ ផលធៀបកុមាររស់នៅតាមចិញ្ចើមថ្នល់ក្នុងកុមារ 10 ម៉ឺននាក់

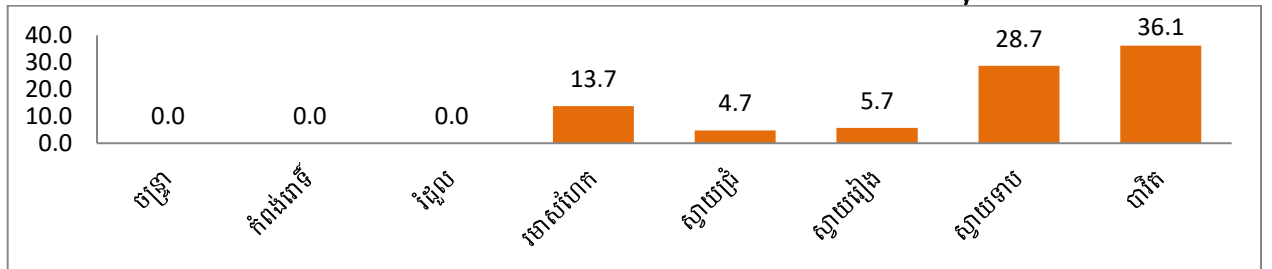

ក្រាហ្វិក្រង់ ១៤ ៖ ចំនួនកុមាររស់នៅតាមចិញ្ចើមថ្នល់

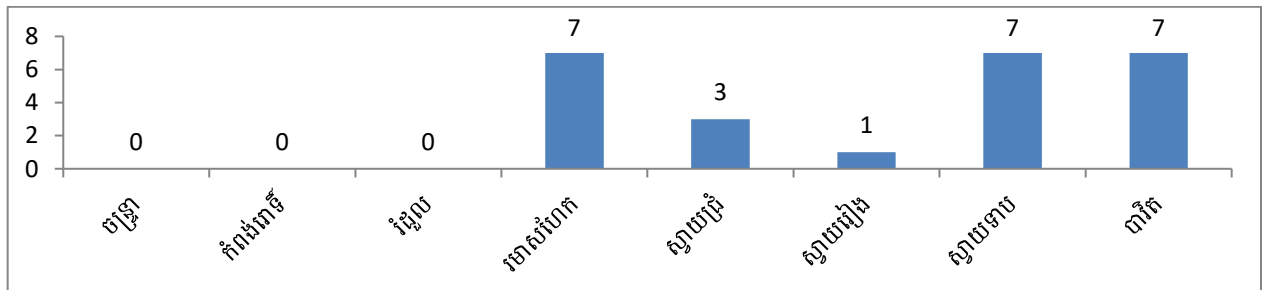

ក្រាហ្វិក្រង់ ១៥ ៖ ភាគរយជនមានពិការភាពដោយផ្ទះមិននិងសំណល់ជាតិផ្ទះ

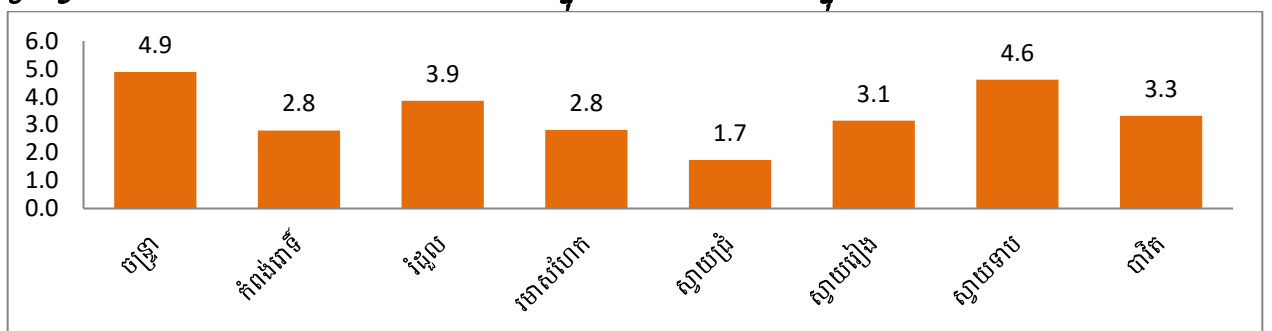

៧.វិស័យបរិស្ថាន

៧.១.ផលប៉ះពាល់ដោយធម្មជាតិ

៧.១.១.ផលប៉ះពាល់ដោយសារព្យុះ

បរិយាយ	2022	2023	2024
ចំនួនគ្រួសារទទួលការប៉ះពាល់ធ្ងន់ធ្ងរពីព្យុះ	37	170	172
ចំនួនមនុស្សទទួលការប៉ះពាល់ធ្ងន់ធ្ងរពីព្យុះ	118	662	694
ចំនួនអ្នកស្លាប់បណ្តាលមកពីខ្យល់ព្យុះ	0	1	1
ផលធៀបគ្រួសារទទួលការប៉ះពាល់ដោយព្យុះក្នុង1000គ្រួសារ	0.2	1.0	1.0
ផលធៀបអ្នកស្លាប់ដោយសារព្យុះក្នុងប្រជាជន10ម៉ឺននាក់	0.0	0.1	0.1
ចំនួនអ្នកស្លាប់បណ្តាលមកពីរន្ទះ	2	5	1

ក្រាហ្វិក៧.១ ៖ ផលធៀបគ្រួសារទទួលការប៉ះពាល់ដោយព្យុះក្នុង1000គ្រួសារ

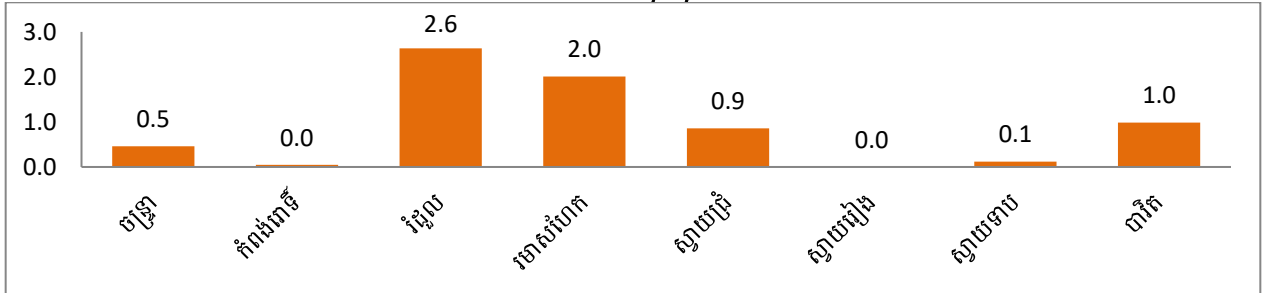

ក្រាហ្វិក៧.២ ៖ ផលធៀបអ្នកស្លាប់ដោយសារព្យុះក្នុងប្រជាជន10ម៉ឺននាក់

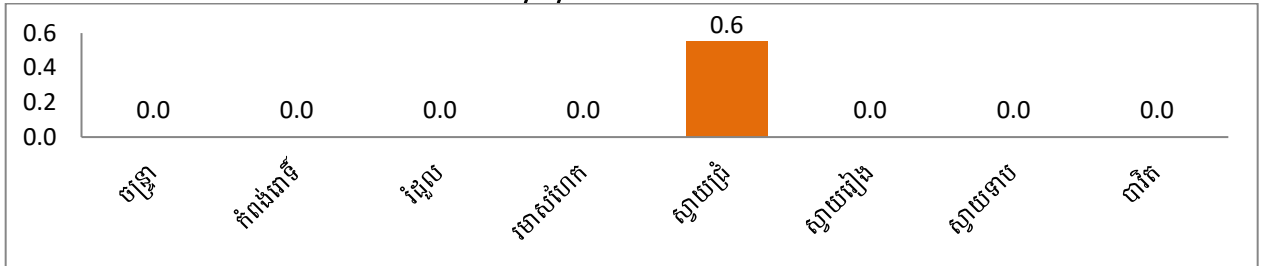

៧.១.២.ផលប៉ះពាល់ដោយសារទឹកជំនន់

បរិយាយ	2022	2023	2024
ចំនួនគ្រួសារទទួលការប៉ះពាល់ធ្ងន់ធ្ងរពីទឹកជំនន់	87	22	104
ចំនួនមនុស្សទទួលការប៉ះពាល់ធ្ងន់ធ្ងរពីទឹកជំនន់	193	54	417
ចំនួនអ្នកស្លាប់បណ្តាលមកពីគ្រោះទឹកជំនន់	0	7	2
ផលធៀបគ្រួសារទទួលការប៉ះពាល់ដោយទឹកជំនន់ក្នុង1000គ្រួសារ	0.5	0.1	0.6
ផលធៀបអ្នកស្លាប់ដោយសារទឹកជំនន់ក្នុងប្រជាជន10ម៉ឺននាក់	0.0	1.0	0.3
ចំនួនផ្ទះជីវ្រៃដែលខូចខាតមកពីទឹកជំនន់(ហ.ត)	1,006	795	803
%ផ្ទះជីវ្រៃដែលខូចខាតមកពីទឹកជំនន់(ហ.ត)	0.7	0.5	0.5

ក្រាហ្វិក៧.៣ ៖ ផលធៀបគ្រួសារទទួលការប៉ះពាល់ដោយទឹកជំនន់ក្នុង1000គ្រួសារ

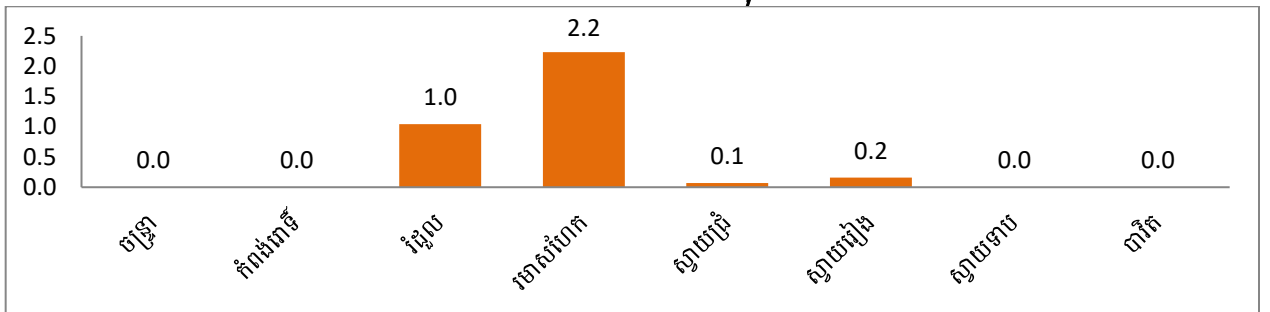

ក្រាហ្វិក ៧.៤ ៖ ផលធៀបអ្នកស្លាប់ដោយសារទឹកជំនន់ក្នុងប្រជាជន 10 ម៉ឺននាក់

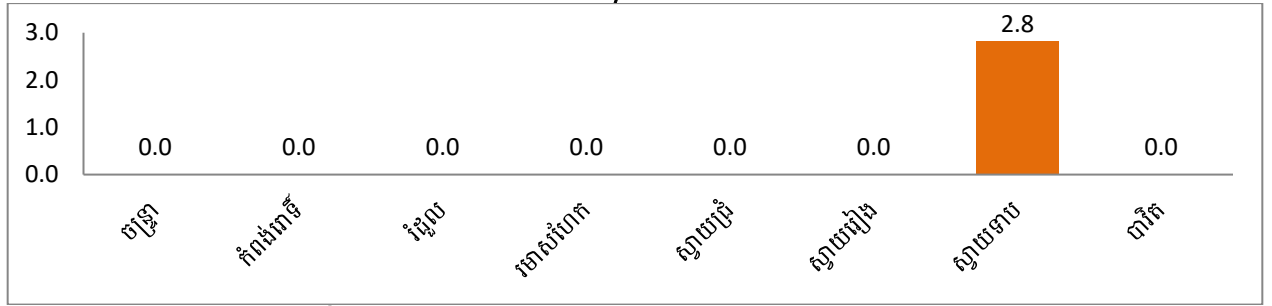

ក្រាហ្វិក ៧.៥ ៖ ភាគរយផ្ទៃដីស្រែដែលខូចខាតមកពីទឹកជំនន់ (ហ.ត)

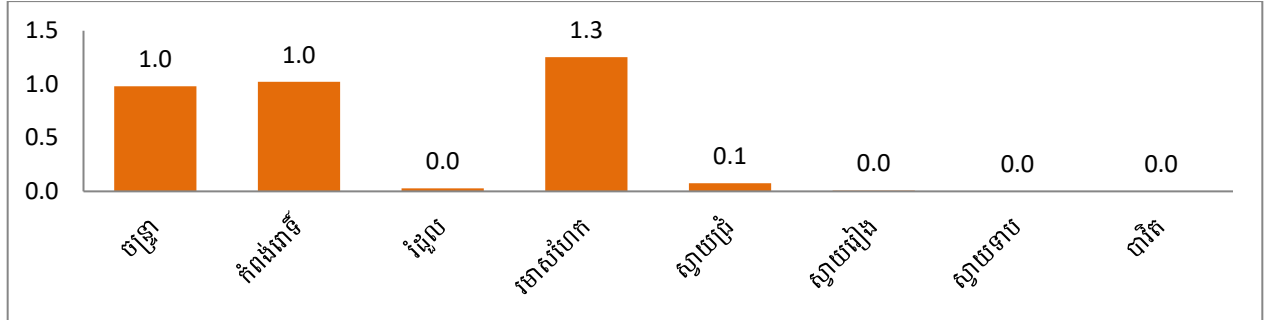

៧.១.៣. ផលប៉ះពាល់ដោយសារគ្រោះរាំងស្ងួត

បរិយាយ	2022	2023	2024
ចំនួនគ្រួសារទទួលការប៉ះពាល់ធ្ងន់ធ្ងរពីគ្រោះរាំងស្ងួត	155	668	617
ផលធៀបគ្រួសារទទួលការប៉ះពាល់ធ្ងន់ធ្ងរពីគ្រោះរាំងស្ងួតក្នុង 1000 គ្រួសារ	1.0	4.1	3.7

ក្រាហ្វិក ៧.៦ ៖ ផលធៀបគ្រួសារទទួលការប៉ះពាល់ធ្ងន់ធ្ងរពីគ្រោះរាំងស្ងួតក្នុង 1000 គ្រួសារ

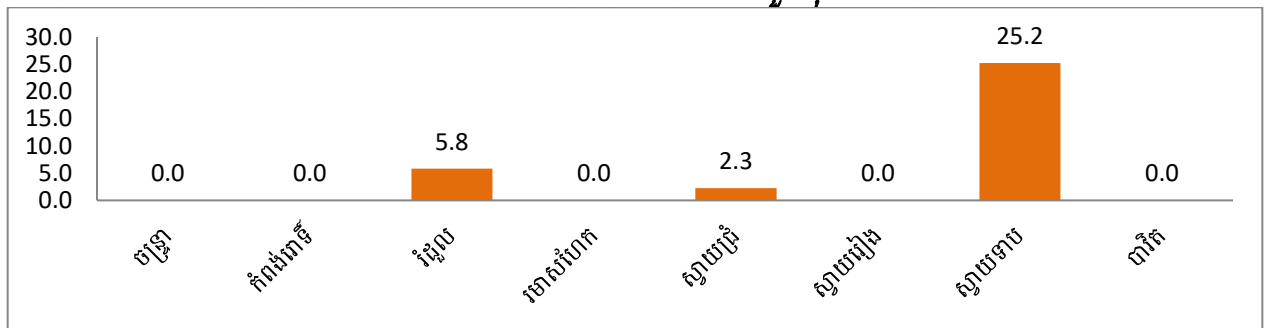

៧.២. ការខូចខាតដោយគ្រោះធម្មជាតិ

បរិយាយ	2022	2023	2024
ប្រវែងផ្លូវដែលខូចខាតមកពីទឹកជំនន់ (ម៉ែត្រ)	12,466.0	43,370.0	25,550.0
ចំនួនស្ពានដែលខូចខាតមកពីទឹកជំនន់ (កន្លែង)	2,450	0	0
ចំនួនផ្ទៃដីស្រែដែលខូចខាតមកពីគ្រោះរាំងស្ងួត (ហ.ត)	143	3,458	3,397
ចំនួនផ្ទៃដីស្រែដែលខូចខាតមកពីសត្វល្អិតបំផ្លាញ (ហ.ត)	278	354	1,222

៧.៣. ការប្រើប្រាស់ដីនិងថ្នាំសម្លាប់សត្វល្អិតធម្មជាតិ

បរិយាយ	2022	2023	2024
%គ្រួសារប្រើប្រាស់ថ្នាំគីមីសម្លាប់សត្វល្អិត ស្មៅ	64.04	64.53	66.02
%គ្រួសារប្រើប្រាស់ថ្នាំសរីរាង្គសម្លាប់សត្វល្អិត ស្មៅ	4.1	3.9	3.9
%គ្រួសារប្រើប្រាស់ដីគីមី	73.50	73.27	73.34
%គ្រួសារប្រើប្រាស់ដីសរីរាង្គ	6.1	5.5	4.5

ក្រាហ្វិក៧.៧ ៖ ភាគរយគ្រួសារប្រើប្រាស់ថ្នាំសង្កត់សម្លាប់សត្វល្អិត

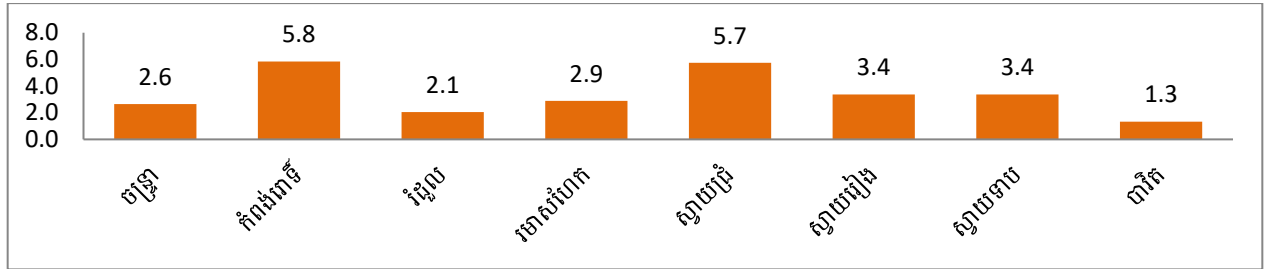

ក្រាហ្វិក៧.៨ ៖ ភាគរយគ្រួសារប្រើប្រាស់ជីសរីរាង្គ

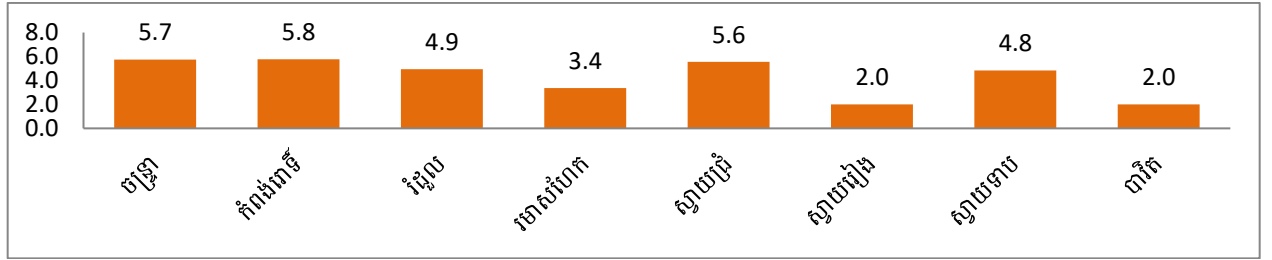

៧.៤. ចំនួនគ្រួសារដែលពាក់ព័ន្ធនឹងបរិស្ថាន

បរិយាយ	2022	2023	2024
ចំនួនគ្រួសារដែលរស់នៅក្នុងតំបន់ការពារបូមហិរក្ស	41	60	124
%គ្រួសារដែលរស់នៅក្នុងតំបន់ការពារបូមហិរក្ស	0.0	0.0	0.1
ចំនួនគ្រួសារមានសេវាប្រមូលសំរាមតាមផ្ទះ	5,534	6,184	7,491
%គ្រួសារមានសេវាប្រមូលសំរាមតាមផ្ទះ	3.4	3.8	4.5
ចំនួនគ្រួសារដែលទទួលបានផលប៉ះពាល់ពីការបំពុលបរិស្ថាន	644	458	700
%គ្រួសារដែលទទួលបានផលប៉ះពាល់ពីការបំពុលបរិស្ថាន	0.4	0.3	0.4

ក្រាហ្វិក៧.៩ ៖ ភាគរយគ្រួសារដែលរស់នៅក្នុងតំបន់ការពារបូមហិរក្ស

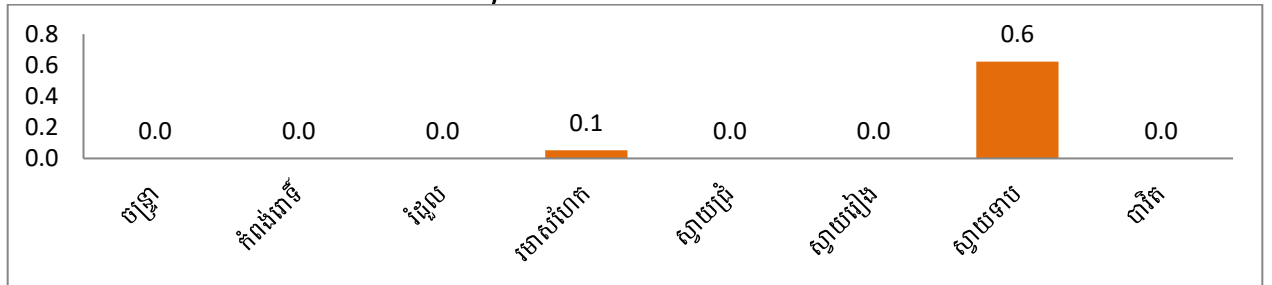

ក្រាហ្វិក៧.១០ ៖ ភាគរយគ្រួសារមានសេវាប្រមូលសំរាមតាមផ្ទះ

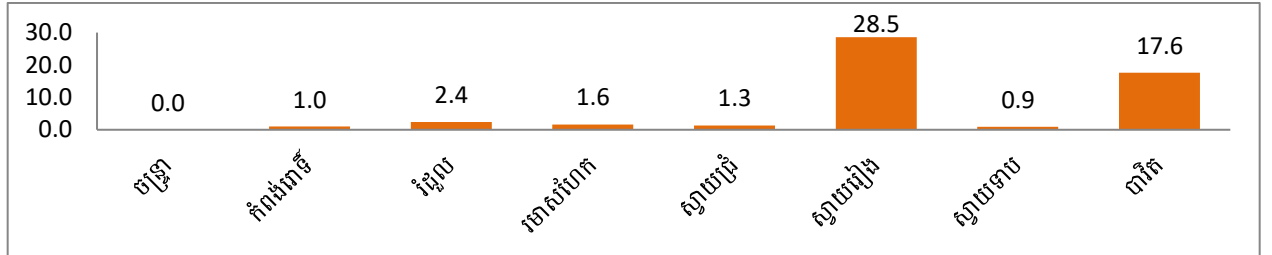

ក្រាហ្វិក៧.១១ ៖ ភាគរយគ្រួសារដែលទទួលបានផលប៉ះពាល់ពីការបំពុលបរិស្ថាន

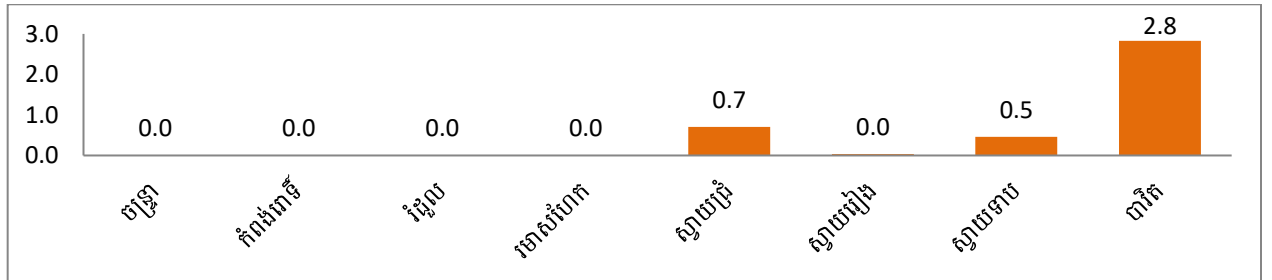

៧.៥.ការប្រើប្រាស់បង្គន់អនាម័យ

បរិយាយ	2022	2023	2024
ចំនួនគ្រួសារមានបង្គន់អនាម័យប្រើប្រាស់	146,402	152,120	154,389
ចំនួនគ្រួសារប្រើប្រាស់បង្គន់មានបច្ចេកទេស	142,767	149,548	151,670
%គ្រួសារប្រើប្រាស់បង្គន់មានបច្ចេកទេស	88.9	91.2	91.1
%សរុបគ្រួសារមានបង្គន់អនាម័យប្រើប្រាស់	91.2	92.8	92.7
ចំនួនគ្រួសារមានប្រភពទឹកជិតជាង១៥០ម៉ែត្រពីផ្ទះ	109,711	110,268	107,350
%គ្រួសារមានប្រភពទឹកជិតជាង១៥០ម៉ែត្រពីផ្ទះ	68.3	67.3	64.5

ក្រាហ្វិក៧.១២ ៖ ភាគរយគ្រួសារប្រើប្រាស់បង្គន់មានបច្ចេកទេស

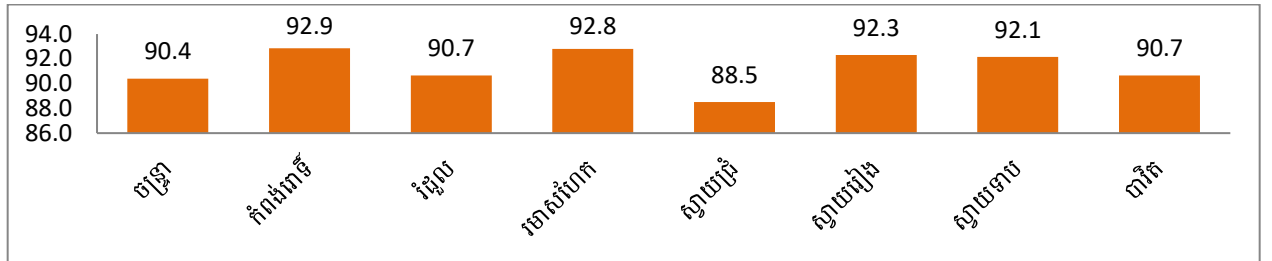

ក្រាហ្វិក៧.១៣ ៖ ភាគរយគ្រួសារមានប្រភពទឹកជិតជាង១៥០ម៉ែត្រ

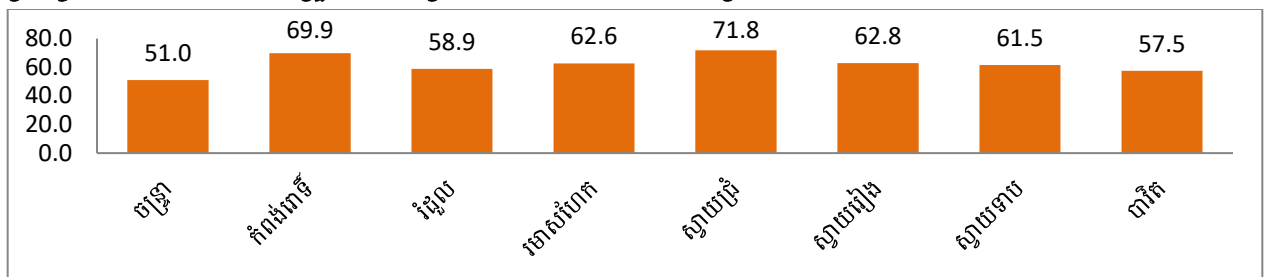

៧.៦.ការប្រើប្រាស់ទឹក

បរិយាយ	2022	2023	2024	
សរុបគ្រួសារមានទឹកស្អាតប្រើប្រាស់	159,192	163,703	166,144	
ក្នុងនោះ:	ទឹកដែលឆ្លងកាត់ប្រព័ន្ធធ្វើទឹកឱ្យស្អាត	10,863	11,693	13,106
	ទឹកអណ្តូងស្អប់ឬអណ្តូងចម្រុះ	147,930	151,539	152,471
	ទឹកអណ្តូងជីកមានការការពារ	295	98	387
	ទឹកភ្លៀងដែលមានការការពារ	104	373	180
%គ្រួសារមានទឹកស្អាតប្រើប្រាស់	99.1	99.9	99.8	

ក្រាហ្វិក៧.១៤ ៖ ភាគរយគ្រួសារមានទឹកស្អាតប្រើប្រាស់

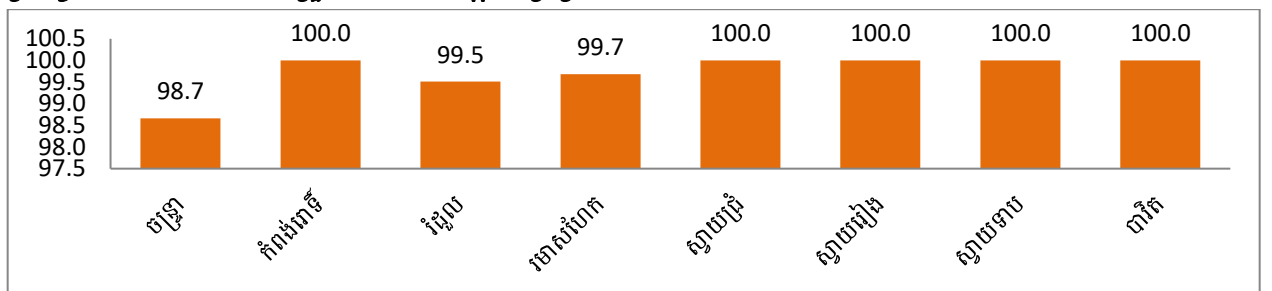

៧.៦.១.ការប្រើប្រាស់ទឹកពីប្រភពផ្សេងៗ

គ្រួសារដែលនិយមប្រើប្រាស់ទឹកពីប្រភព ៖	2022កាតរយ	2023កាតរយ	2024	
			កាតរយ	ចំនួនគ្រួសារ
ទឹកអណ្តូងដឹកមិនមានការការពារ	0.1	0.1	0.0	0
ទឹកស្រះ	0.17	0.08	0.19	314
ទឹកពីប្រភពផ្សេងៗ (ទន្លេ ស្ទឹង អូរ ជ្រោះ)	0.62	0.00	0.00	0

៧.៦.២.ចំនួនអណ្តូង និងស្រះទឹក

បរិយាយ	2022	2023	2024
ចំនួនអណ្តូងស្នប់ឬអណ្តូងចម្រុះ	126,537	134,903	133,494
ចំនួនអណ្តូងដឹកមានការពារ	212	89	246
ចំនួនអណ្តូងដឹកគ្មានការពារ	3	0	0
ចំនួនស្រះទឹកដែលប្រើប្រាស់	234	85	252

៧.៧.អនាម័យនៃការទទួលទានទឹក

បរិយាយ		2022	2023	2024
សរុបគ្រួសារដែលមានទម្លាប់ទទួលទានទឹកស្អាត		135,531	143,674	147,500
ក្នុងនោះ	ទឹកម៉ាស៊ីនឬទឹកបរិសុទ្ធ	18,050	14,404	13,705
	ប្រើឧបករណ៍ចម្រោះទឹក	84,526	97,799	102,910
	ដោយដាំទឹកឱ្យពុះ	32,955	31,471	30,885
%កាតរយគ្រួសារទម្លាប់ទទួលទានទឹកស្អាត		84.4	87.6	88.6

ក្រាហ្វិក៧.១៥ ៖ កាតរយគ្រួសារទម្លាប់ទទួលទានទឹកស្អាត

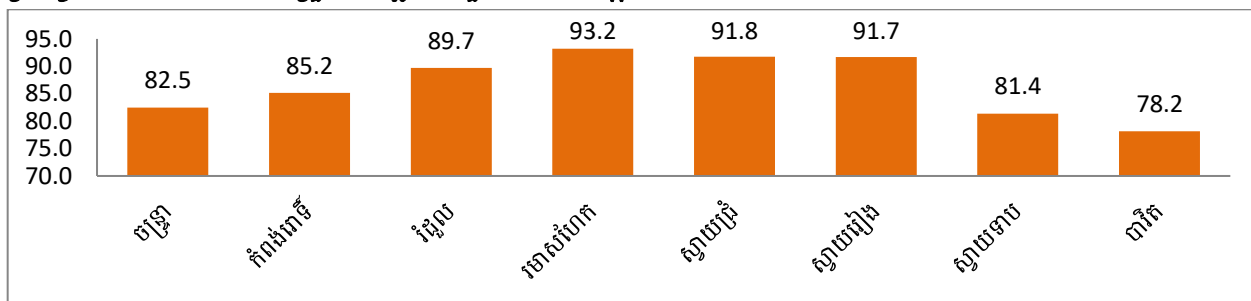

៨.វិស័យរដ្ឋបាលនិងសន្តិសុខ

៨.១.ការចុះបញ្ជីសំបុត្រកំណើត បណ្ណកម្មសិទ្ធិដីធ្លី និងទំនាស់ដីធ្លី

ក.សំបុត្រកំណើត

បរិយាយ	2022	2023	2024
ចំនួនកុមារបានកើតក្នុងឆ្នាំ	8,654	8,658	8,225
%កុមារបានមកចុះបញ្ជីសំបុត្រកំណើត (ក្រោយកើត៣០ថ្ងៃ)	96.4	97.9	98.2
ចំនួនកុមារអាយុពី ០-៥ឆ្នាំ	78,227	77,609	77,958
%កុមារអាយុពី ០-៥ឆ្នាំមានសំបុត្រកំណើត	12.3	42.5	100.0

ក្រាហ្វិក៨.១ ៖ ភាគរយកុមារបានចុះបញ្ជីសំបុត្រកំណើត(ក្រោយកើត៣០ថ្ងៃ)

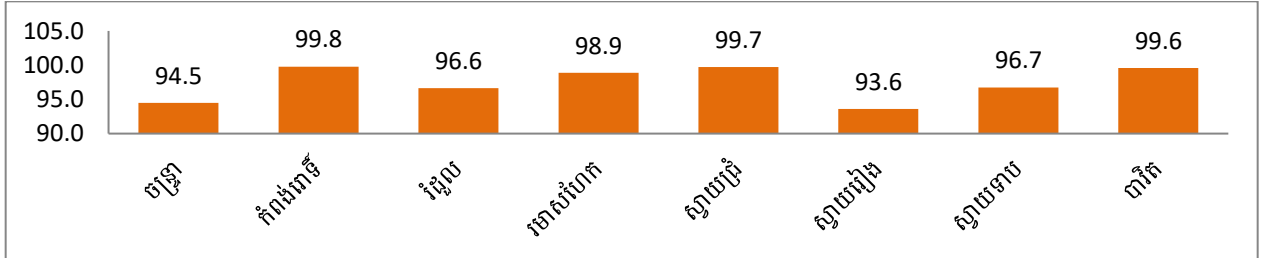

ក្រាហ្វិក៨.២ ៖ ភាគរយកុមារអាយុពី ០-៥ ឆ្នាំមានសំបុត្រកំណើត

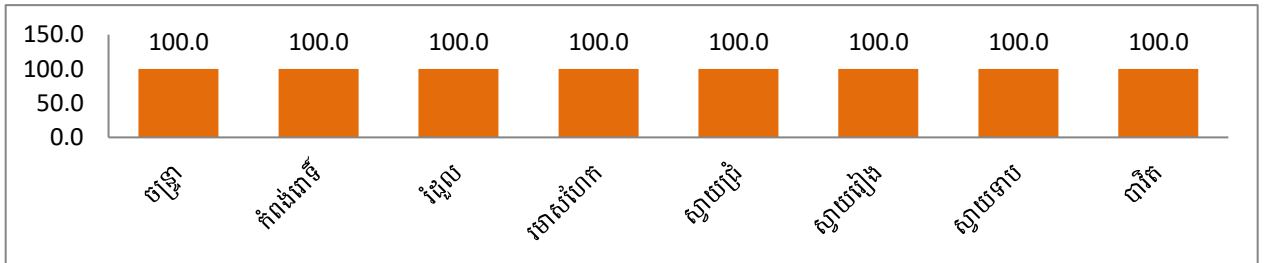

ខ.បណ្ណកម្មសិទ្ធិដីធ្លី និងទំនាស់ដីធ្លី

បរិយាយ	2022	2023	2024
ចំនួនគ្រួសារមានបណ្ណកម្មសិទ្ធិដីធ្លី	69,424	80,266	104,994
ផលធៀបគ្រួសារមានបណ្ណកម្មសិទ្ធិដីធ្លីក្នុង១០០០គ្រួសារ	432.2	489.6	630.8
ចំនួនករណីទំនាស់ដីធ្លី	399	450	415
ផលធៀបករណីទំនាស់ដីធ្លីក្នុង១០០០គ្រួសារ	2.5	2.7	2.5

ក្រាហ្វិក៨.៣ ៖ ផលធៀបគ្រួសារមានបណ្ណកម្មសិទ្ធិដីធ្លីក្នុង១០០០គ្រួសារ

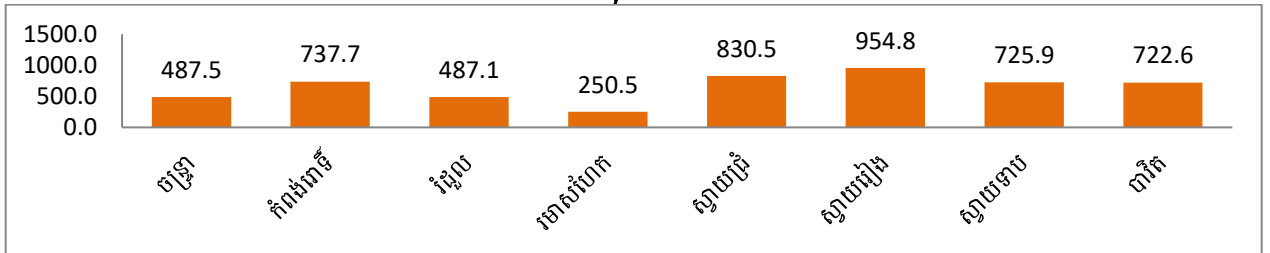

ក្រាហ្វិក៨.៤ ៖ ផលធៀបចំនួនទំនាស់ដីធ្លីក្នុង១០០០គ្រួសារ

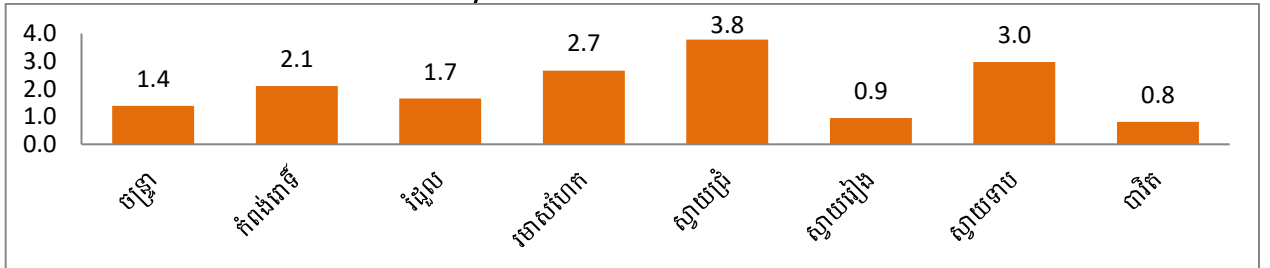

៨.២. អំពើហិង្សាក្នុងគ្រួសារ

បរិយាយ	2022	2023	2024
ចំនួនគ្រួសារមានអំពើហិង្សាក្នុងគ្រួសារ	299	287	217
ផលធៀបចំនួនគ្រួសារមានអំពើហិង្សាក្នុង1000គ្រួសារ	1.9	1.8	1.3
ចំនួនករណីអំពើហិង្សាក្នុងគ្រួសារពាក់ព័ន្ធដល់អាជ្ញាធរ	271	327	252
ផលធៀបករណីអំពើហិង្សាក្នុងគ្រួសារពាក់ព័ន្ធដល់អាជ្ញាធរក្នុង1000គ្រួសារ	1.7	2.0	1.5

ក្រាហ្វិក៨.៥ ៖ ផលធៀបចំនួនគ្រួសារមានអំពើហិង្សាក្នុង១០០០គ្រួសារ

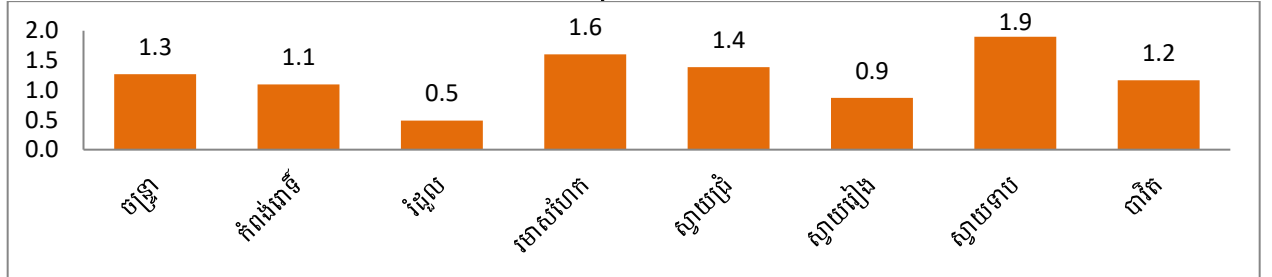

ក្រាហ្វិក៨.៦ ៖ ផលធៀបករណីអំពើហិង្សាក្នុងគ្រួសារពាក់ព័ន្ធដល់អាជ្ញាធរក្នុង1000គ្រួសារ

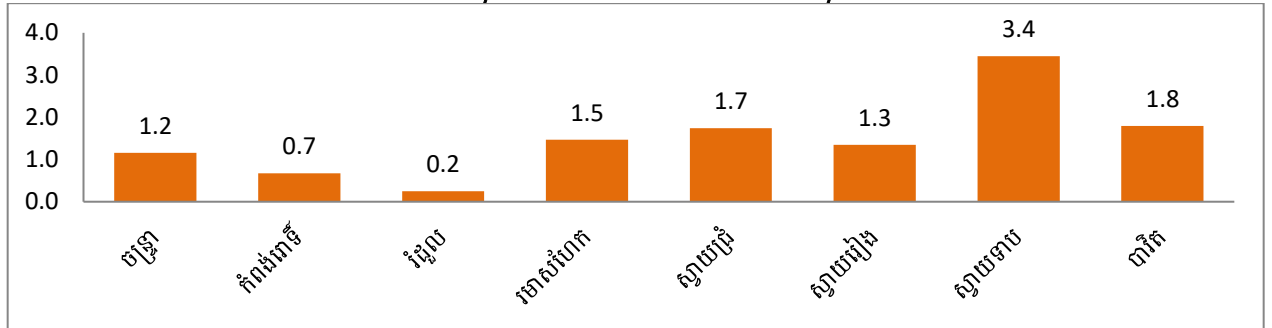

បរិយាយ	2022	2023	2024
ចំនួនជនរងគ្រោះដោយអំពើហិង្សាក្នុងគ្រួសារ	150	158	146
ចំនួនអ្នកស្លាប់ដោយអំពើហិង្សាក្នុងគ្រួសារ	4	0	0
ផលធៀបជនរងគ្រោះនិងស្លាប់ដោយអំពើហិង្សាក្នុងគ្រួសារក្នុង1000គ្រួសារ	1.0	1.0	0.9

ក្រាហ្វិក៨.៧ ៖ ផលធៀបជនរងគ្រោះនិងស្លាប់ដោយអំពើហិង្សាក្នុងគ្រួសារក្នុង1000គ្រួសារ

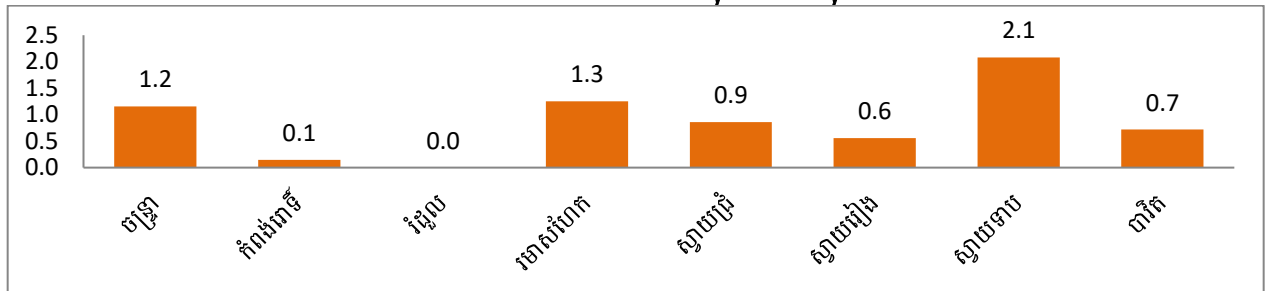

៨.៣. ការចាប់រំលោភនិងជួញដូរ

បរិយាយ	2022	2023	2024
សរុបចំនួនជនរងគ្រោះដោយការចាប់រំលោភ	3	7	19
ផលធៀបជនរងគ្រោះដោយចាប់រំលោភក្នុងប្រជាជន10ម៉ឺននាក់	0.4	1.0	2.8
សរុបចំនួនជនរងគ្រោះដោយការជួញដូរ	5	6	0
ផលធៀបជនរងគ្រោះដោយការជួញដូរក្នុងប្រជាជន10ម៉ឺននាក់	0.7	0.9	0.0

ក្រាហ្វិក៨.៨ ៖ ផលធៀបជនរងគ្រោះដោយចាប់រំលោភក្នុងប្រជាជន10ម៉ឺននាក់

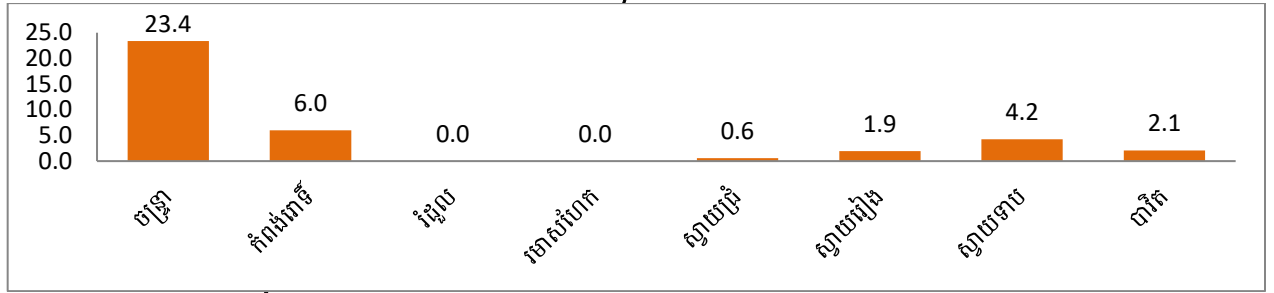

ក្រាហ្វិក៨.៩ ៖ ផលធៀបជនរងគ្រោះដោយការជួញដូរក្នុងប្រជាជន10ម៉ឺននាក់

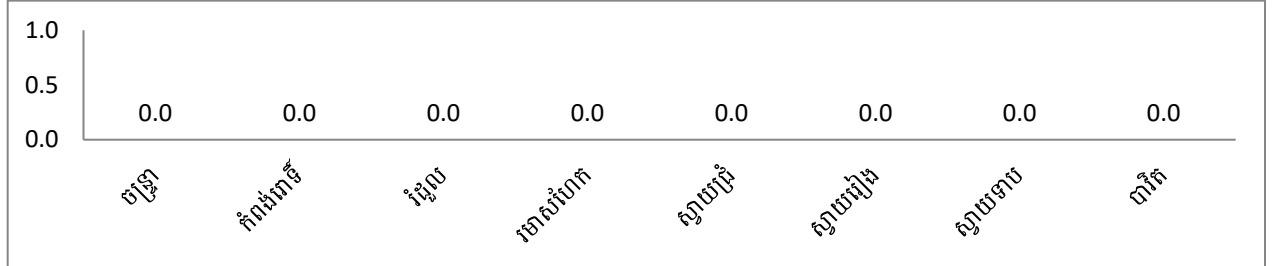

៨.៤.គ្រឿងញៀន ឃាតកម្ម លួច

បរិយាយ	2022	2023	2024
ចំនួនគ្រួសារមានសមាជិកប្រើប្រាស់គ្រឿងញៀន	141	173	246
ផលធៀបគ្រួសារមានសមាជិកប្រើប្រាស់គ្រឿងញៀនក្នុង1000គ្រួសារ	0.9	1.1	1.5
ចំនួនករណីឃាតកម្ម ឬនាំ ចាប់ជំរិត	1	0	3
ផលធៀបករណីឃាតកម្ម ឬនាំ ចាប់ជំរិតក្នុងប្រជាជន10ម៉ឺននាក់	0.1	0.0	0.4
ចំនួនករណីលួច	35	40	83
ផលធៀបករណីលួចក្នុងប្រជាជន10ម៉ឺននាក់	5.2	5.9	12.0

ក្រាហ្វិក៨.១០ ៖ ផលធៀបគ្រួសារមានសមាជិកប្រើប្រាស់គ្រឿងញៀនក្នុង១០០០គ្រួសារ

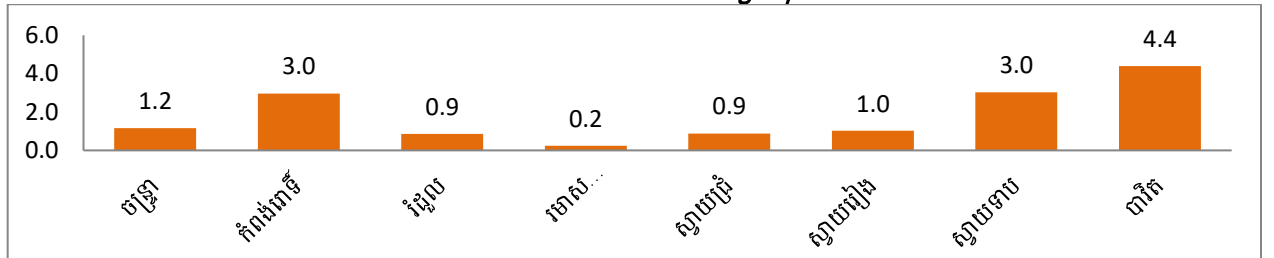

ក្រាហ្វិក៨.១១ ៖ ផលធៀបករណីឃាតកម្ម ឬនាំ ចាប់ជំរិតក្នុងប្រជាជន10ម៉ឺននាក់

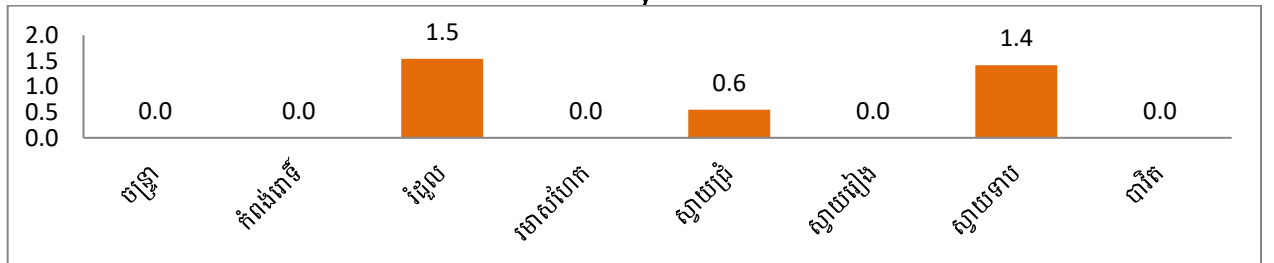

ក្រាហ្វិក៨.១២ ៖ ផលធៀបករណីលួចក្នុងប្រជាជន10ម៉ឺននាក់

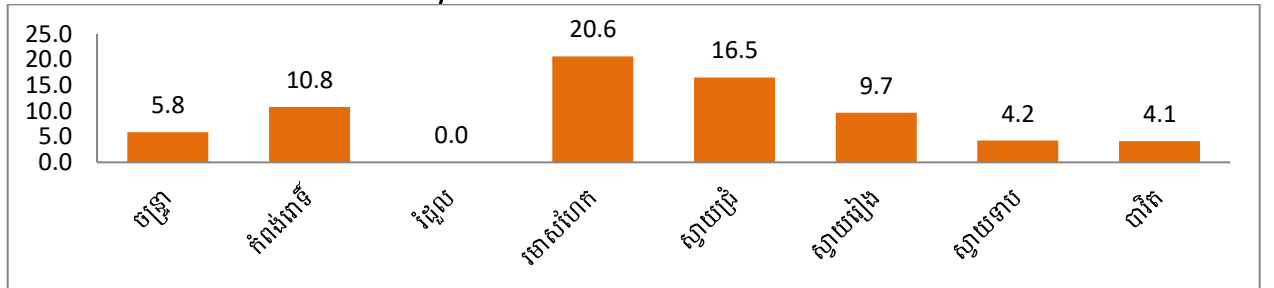

៨.៥. ទំនាស់ផ្សេងៗ

បរិយាយ	2022	2023	2024
ចំនួនករណីទំនាស់កម្រិតព្រហ្មទណ្ឌ	157	210	215
ផលធៀបករណីទំនាស់កម្រិតព្រហ្មទណ្ឌក្នុងប្រជាជន10ម៉ឺននាក់	23.3	30.7	31.2
ចំនួនករណីទំនាស់កម្រិតរដ្ឋប្បវេណី	349	390	313
ផលធៀបករណីទំនាស់កម្រិតរដ្ឋប្បវេណីក្នុងប្រជាជន10ម៉ឺននាក់	51.7	57.1	45.4

ក្រាហ្វិក៨.១៣ ៖ ផលធៀបករណីទំនាស់ផ្សេងៗ(កម្រិតព្រហ្មទណ្ឌ)ក្នុងប្រជាជន១០ម៉ឺននាក់

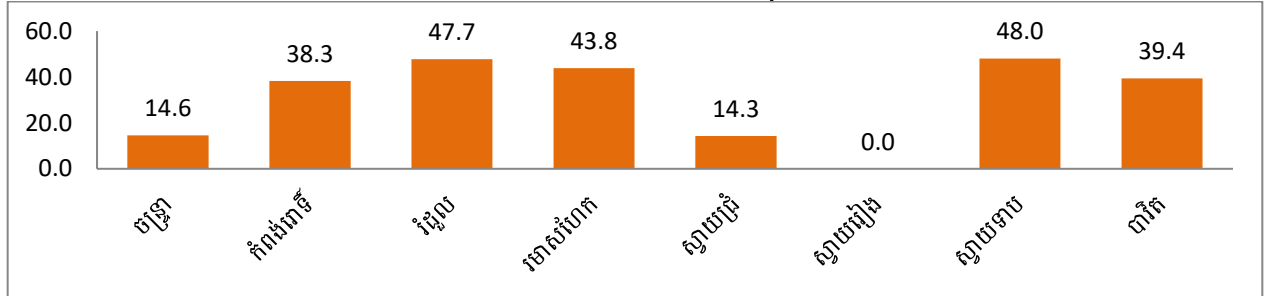

ក្រាហ្វិក៨.១៤ ៖ ផលធៀបករណីទំនាស់កម្រិតរដ្ឋប្បវេណីក្នុងប្រជាជន10ម៉ឺននាក់

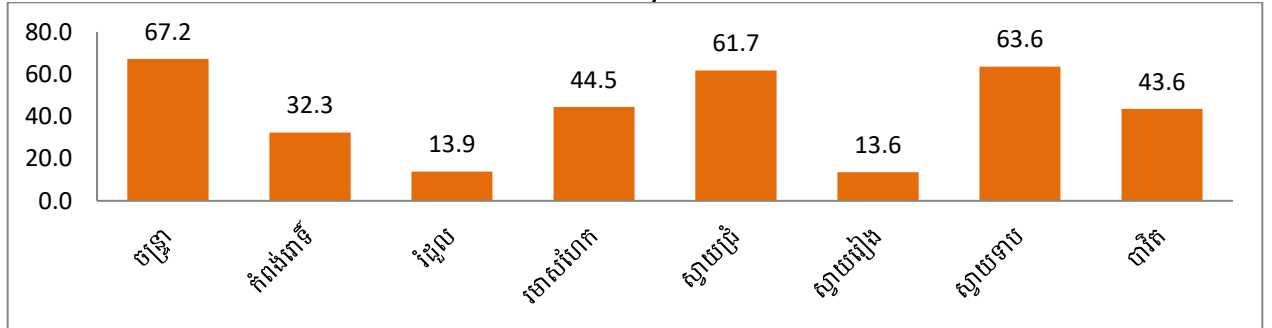

៨.៦. ស្លាប់ដោយអំពើហិង្សានិងគ្រោះថ្នាក់ចរាចរណ៍

បរិយាយ	2022	2023	2024
ចំនួនអ្នកស្លាប់ដោយអំពើហិង្សា	0	2	0
ផលធៀបអ្នកស្លាប់ដោយអំពើហិង្សាក្នុងប្រជាជន10ម៉ឺននាក់	0.0	0.3	0.0
ចំនួនអ្នកស្លាប់ដោយសារគ្រោះថ្នាក់ចរាចរណ៍	127	100	110
ផលធៀបអ្នកស្លាប់ដោយសារគ្រោះថ្នាក់ចរាចរណ៍ក្នុងប្រជាជន10ម៉ឺននាក់	18.8	14.6	15.9

ក្រាហ្វិក៨.១៥ ៖ ផលធៀបអ្នកស្លាប់ដោយអំពើហិង្សាក្នុងប្រជាជន10ម៉ឺននាក់

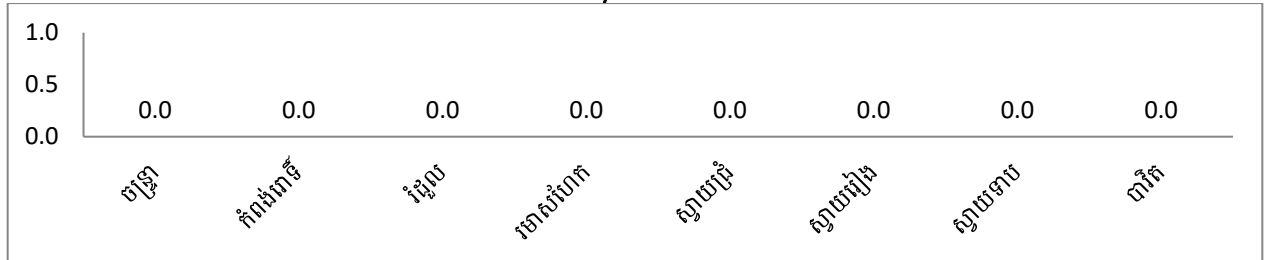

ក្រាហ្វិក៨.១៦ ៖ ផលធៀបអ្នកស្លាប់ដោយសារគ្រោះថ្នាក់ចរាចរណ៍ក្នុងប្រជាជន10ម៉ឺននាក់

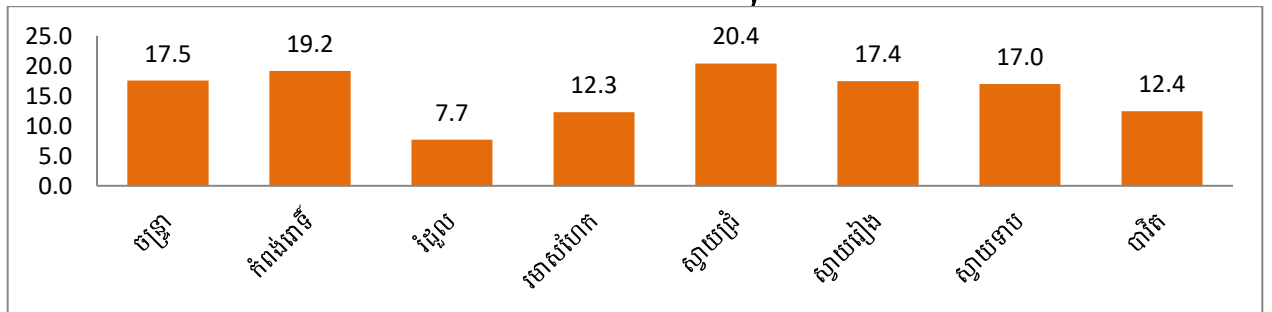

៩. វិស័យយេនឌ័រ

៩.១. យេនឌ័រសេដ្ឋកិច្ច

៩.១.១. ស្ត្រីក្នុងផលិតកម្មនិងសេវាកម្ម

បរិយាយ	2022	2023	2024
ចំនួនប្រុសមានមុខរបរចម្បងក្រៅពីវិស័យកសិកម្ម	76,160	77,541	80,693
ចំនួនស្ត្រីមានមុខរបរចម្បងក្រៅពីវិស័យកសិកម្ម	77,480	79,581	81,961
%ស្ត្រីមានមុខរបរចម្បងក្រៅពីវិស័យកសិកម្ម	50.4	50.6	50.4
ចំនួនប្រុសមានមុខរបររបន្ទាប់បន្សំក្រៅពីវិស័យកសិកម្ម	14,449	14,995	16,566
ចំនួនស្ត្រីមានមុខរបររបន្ទាប់បន្សំក្រៅពីវិស័យកសិកម្ម	10,886	10,908	12,151
%ស្ត្រីមានមុខរបររបន្ទាប់បន្សំក្រៅពីវិស័យកសិកម្ម	43.0	42.1	42.3
សរុបអ្នកធ្វើការងារតាមទីតាំងផលិតកម្មនិងសេវាកម្ម	14,814	15,829	16,359
សរុបស្ត្រីធ្វើការងារតាមទីតាំងផលិតកម្មនិងសេវាកម្ម	7,599	8,141	8,295
ផលធៀបស្ត្រីធ្វើការនិងអ្នកធ្វើការផ្នែកផលិតកម្មនិងសេវាកម្ម	51.3	51.4	50.7

ក្រាហ្វិក ៩.១.១ ៖ ភាគរយស្ត្រីមានមុខរបរចម្បងក្រៅពីវិស័យកសិកម្ម

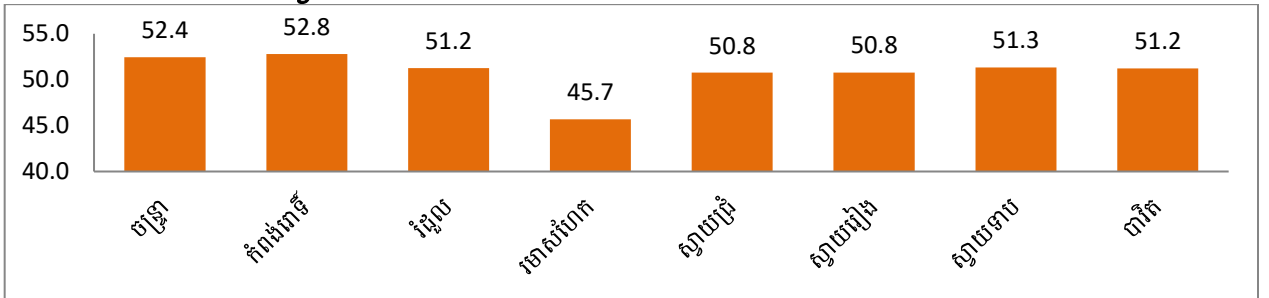

ក្រាហ្វិក ៩.១.២ ៖ ភាគរយស្ត្រីមានមុខរបររបន្ទាប់បន្សំក្រៅពីវិស័យកសិកម្ម

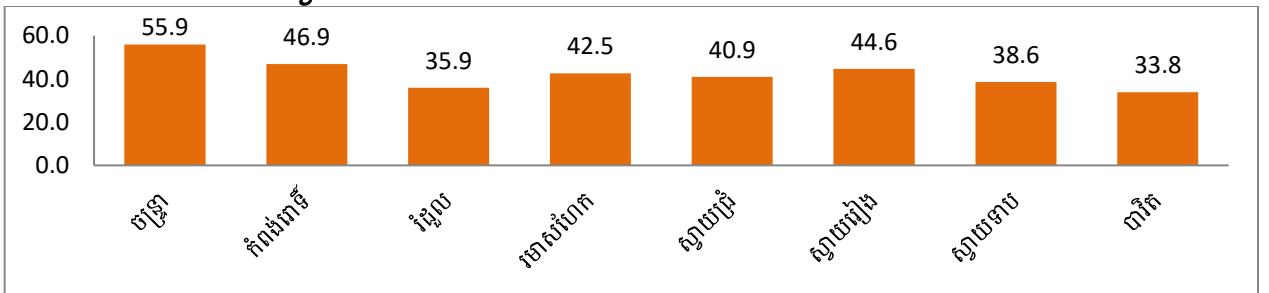

ក្រាហ្វិក ៩.១.៣ ៖ ផលធៀបស្ត្រីធ្វើការនិងអ្នកធ្វើការផ្នែកផលិតកម្មនិងសេវាកម្ម

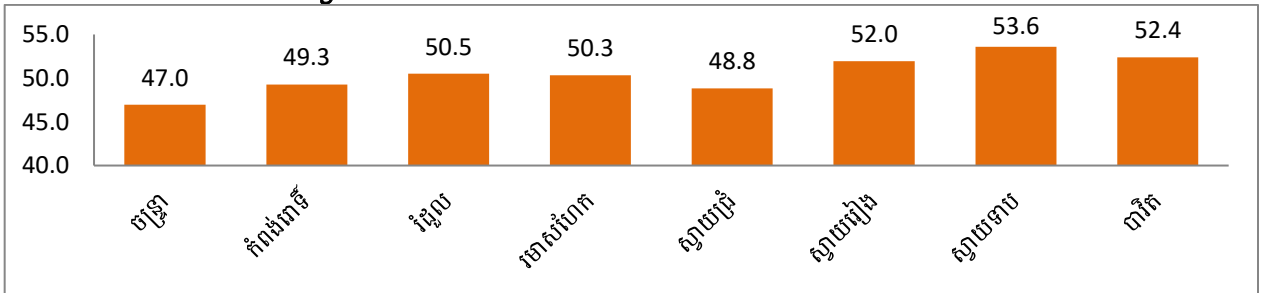

៩.១.២. ស្ត្រីចំណាកស្រុកទៅធ្វើការ

បរិយាយ	2022	2023	2024
សរុបប្រុសអាយុ១៨ឆ្នាំឡើង	209,638	212,984	215,854
សរុបស្ត្រីអាយុ១៨ឆ្នាំឡើង	228,457	233,062	233,880
%ប្រុសធ្វើចំណាកស្រុកនៅក្នុងប្រទេស	10.2	12.3	10.3
%ស្ត្រីធ្វើចំណាកស្រុកនៅក្នុងប្រទេស	8.4	8.0	7.8

បរិយាយ	2022	2023	2024
ផលធៀបអត្រាស្ត្រីនិងប្រុសធ្វើចំណាកស្រុកក្នុងស្រុក	85.8	73.4	81.2
%ប្រុសធ្វើចំណាកស្រុកទៅក្រៅប្រទេស	-3.4	-3.1	-3.0
%ស្ត្រីធ្វើចំណាកស្រុកទៅក្រៅប្រទេស	1.0	1.1	1.1
ផលធៀបអត្រាស្ត្រីនិងប្រុសធ្វើចំណាកស្រុកទៅក្រៅប្រទេស	50.6	46.6	47.0

ក្រាហ្វិក ៩.១.៤ ៖ ផលធៀបអត្រាស្ត្រីនិងប្រុសធ្វើចំណាកស្រុកក្នុងស្រុក

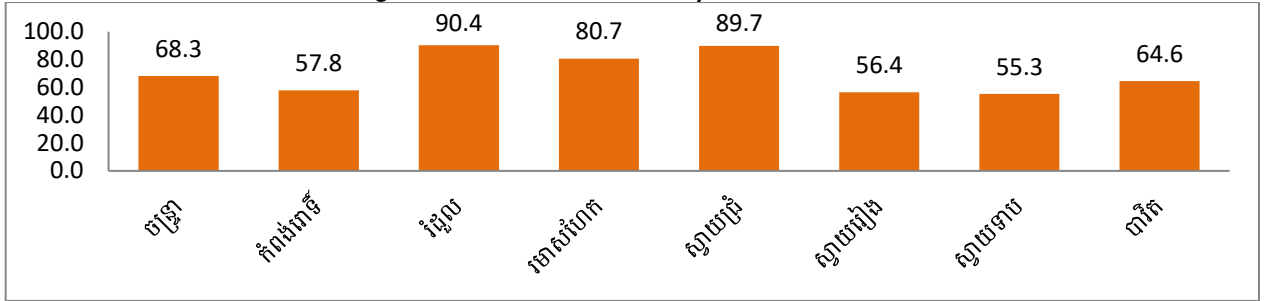

ក្រាហ្វិក ៩.១.៥ ៖ ផលធៀបអត្រាស្ត្រីនិងប្រុសធ្វើចំណាកស្រុកទៅក្រៅប្រទេស

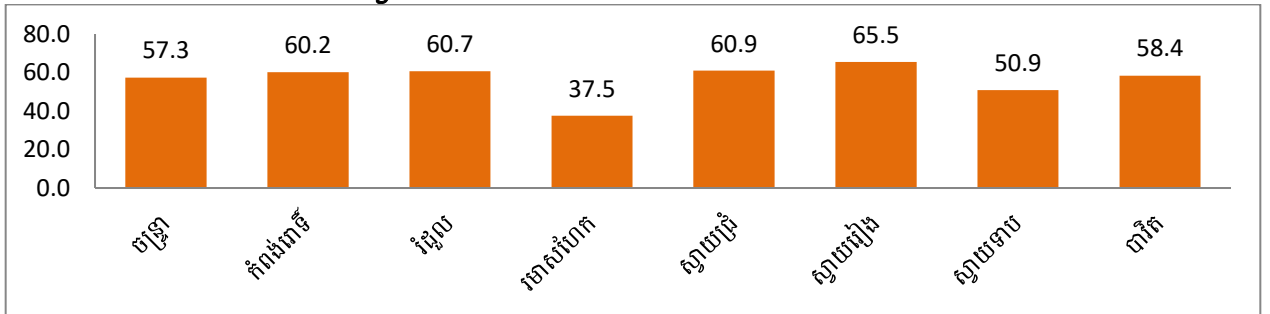

៩.១.៣. ស្ត្រីវិជ្ជាជីវៈ

បរិយាយ	2022	2023	2024
ចំនួនប្រុសនៅរៀនសាលាបណ្តុះបណ្តាលវិជ្ជាជីវៈ (អាយុ១៨-៣៥ឆ្នាំ)	1,493	1,509	1,749
ចំនួនស្ត្រីនៅរៀនសាលាបណ្តុះបណ្តាលវិជ្ជាជីវៈ (អាយុ១៨-៣៥ឆ្នាំ)	1,670	1,668	1,520
ផលធៀបស្ត្រីក្នុងប្រុស 100 នាក់ដែលនៅរៀនសាលាបណ្តុះបណ្តាលវិជ្ជាជីវៈ (អាយុ១៨-៣៥ឆ្នាំ)	111.9	110.5	86.9
ចំនួនស្ត្រីជាបុគ្គលិកការិយាល័យកសិកម្មក្រុងស្រុក	0	0	5
%ស្ត្រីជាបុគ្គលិកការិយាល័យកសិកម្មក្រុងស្រុក	0	0	25.0

ក្រាហ្វិក ៩.១.៦ ៖ ផលធៀបស្ត្រីនៅរៀនសាលាបណ្តុះបណ្តាលវិជ្ជាជីវៈក្នុងប្រុស 100 នាក់ដែលមានអាយុ១៨-៣៥ឆ្នាំ

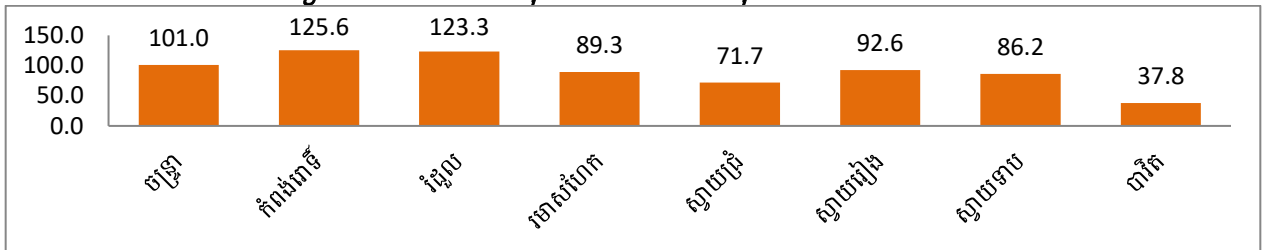

ក្រាហ្វិក ៩.១.៧ ៖ %ស្ត្រីជាបុគ្គលិកការិយាល័យកសិកម្មក្រុងស្រុក

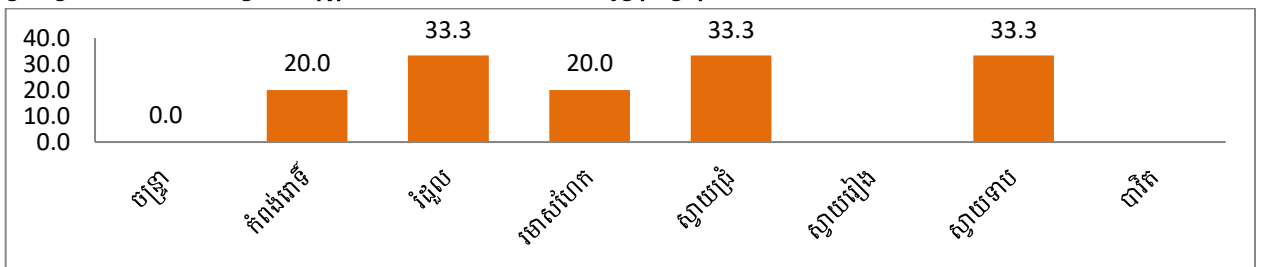

៩.២.យេនឌ័រអប់រំ

បរិយាយ	2022	2023	2024
សរុបសិស្សស្រីនៅរៀនវិទ្យាល័យ	12,808	13,667	15,014
សរុបសិស្សប្រុសនៅរៀនវិទ្យាល័យ	13,682	14,430	15,024
ផលធៀបស្រីនិងប្រុសនៅរៀនវិទ្យាល័យ	0.9	0.9	1.0
សរុបសិស្សស្រីនៅរៀនសកលវិទ្យាល័យ	4,802	5,516	6,296
សរុបសិស្សប្រុសនៅរៀនសកលវិទ្យាល័យ	5,366	5,869	6,569
ផលធៀបស្រីនិងប្រុសនៅរៀនសកលវិទ្យាល័យ	0.9	0.9	1.0

ក្រាហ្វិក៩.២.១ ៖ ផលធៀបស្រីនិងប្រុសនៅរៀនវិទ្យាល័យ

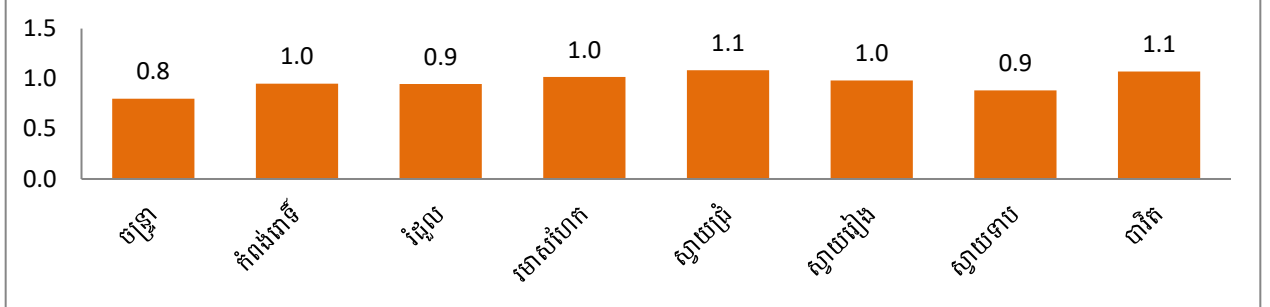

ក្រាហ្វិក៩.២.២ ៖ ផលធៀបស្រីនិងប្រុសនៅរៀនសកលវិទ្យាល័យ

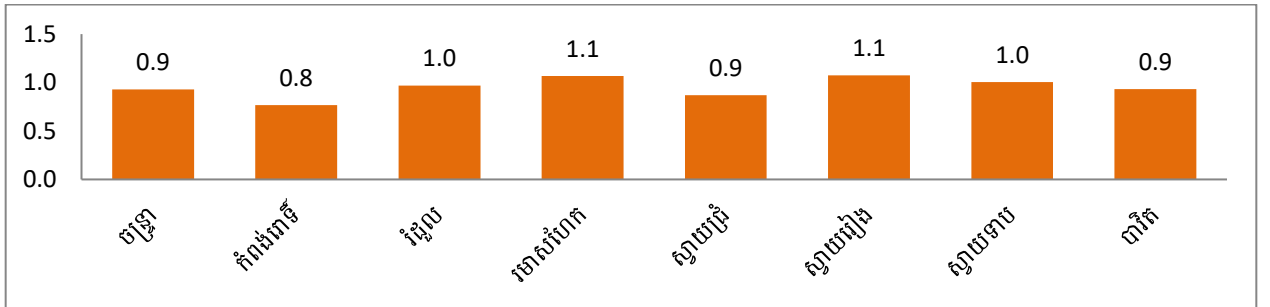

បរិយាយ	2022	2023	2024
អត្រាស្រីចេះអក្សរអាយុ១៥-១៧ឆ្នាំ	1.00	1.00	1.00
អត្រាប្រុសចេះអក្សរអាយុ១៥-១៧ឆ្នាំ	1.00	1.00	1.00
ផលធៀបអត្រាស្រីនិងប្រុសចេះអក្សរអាយុ១៥-១៧ឆ្នាំ	1.00	1.00	1.00
%ស្រីចេះអក្សរអាយុ១៨-៤៥ឆ្នាំ	97.0	97.2	97.3
%ប្រុសចេះអក្សរអាយុ១៨-៤៥ឆ្នាំ	97.3	97.5	97.5
ផលធៀបអត្រាស្រីនិងប្រុសចេះអក្សរអាយុ១៨-៤៥ឆ្នាំ	99.7	99.7	99.8

ក្រាហ្វិក៩.២.៣ ៖ ផលធៀបអត្រាស្រីនិងប្រុសចេះអក្សរអាយុ១៥-១៧ឆ្នាំ

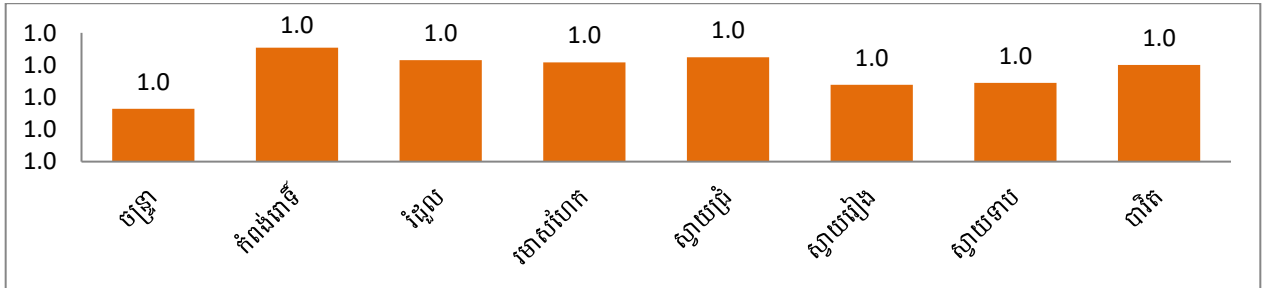

ក្រាហ្វិក ៩.២.៤ ៖ ផលធៀបអត្រាស្រីនិងប្រុសចេះអក្សរអាយុ១៨-៤៥ឆ្នាំ

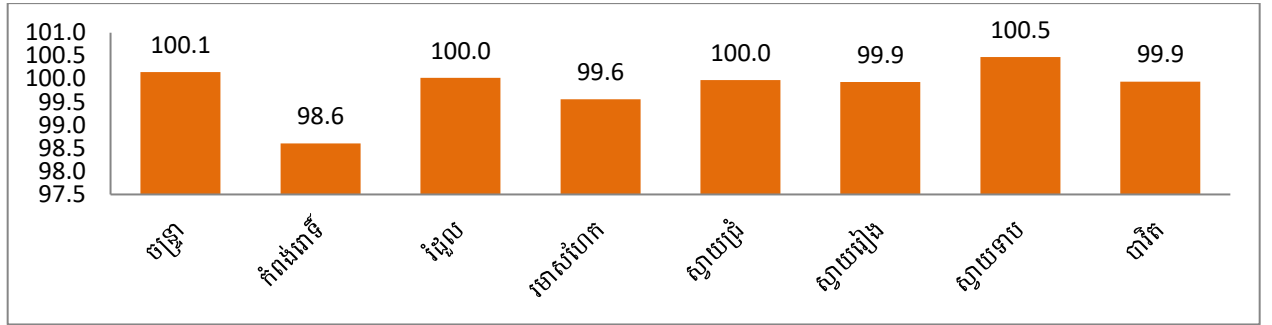

បរិយាយ	2024	
	បឋមសិក្សា	អនុវិទ្យាល័យ
ចំនួនគ្រូបង្រៀនជាស្រី	1,163	172
%ស្រីជាគ្រូបង្រៀន	45.7	25.4
ផលធៀបបង្គន់អនាម័យសម្រាប់ស្រីតាមសាលាក្នុងសិស្សស្រី100នាក់	1.7	1.3

ក្រាហ្វិក ៩.២.៥ ៖ ភាគរយស្រីជាគ្រូបង្រៀននៅសាលាបឋមសិក្សា

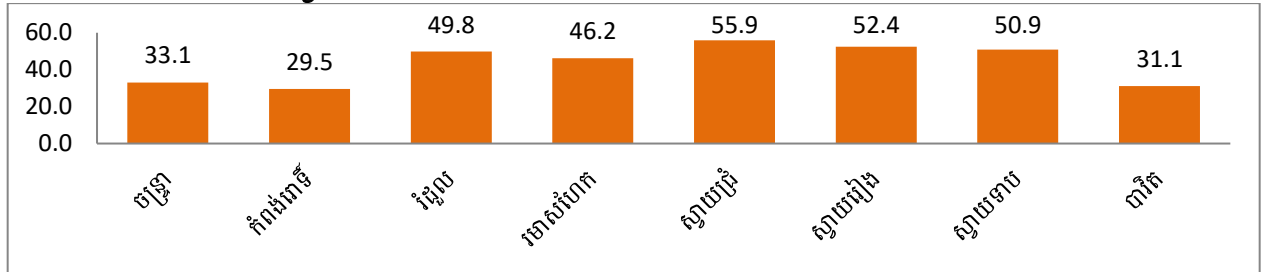

ក្រាហ្វិក ៩.២.៦ ៖ ភាគរយស្រីជាគ្រូបង្រៀនអនុវិទ្យាល័យ

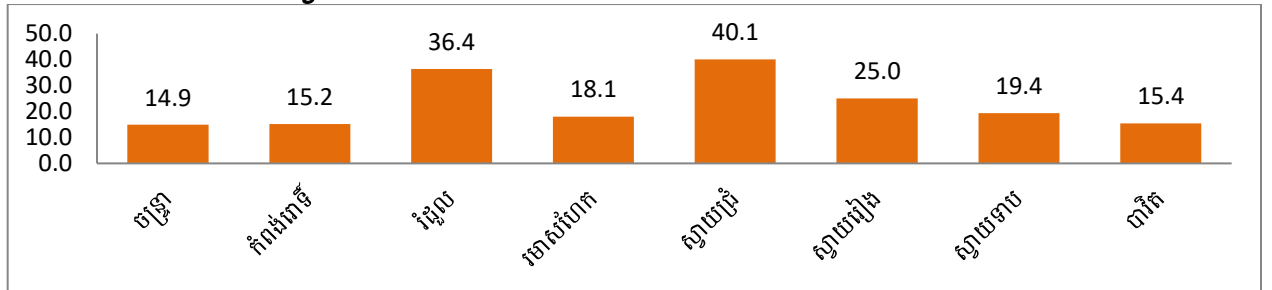

ក្រាហ្វិក ៩.២.៧ ៖ ផលធៀបបង្គន់អនាម័យសម្រាប់ស្រីតាមបឋមសិក្សាក្នុងសិស្សស្រី100នាក់

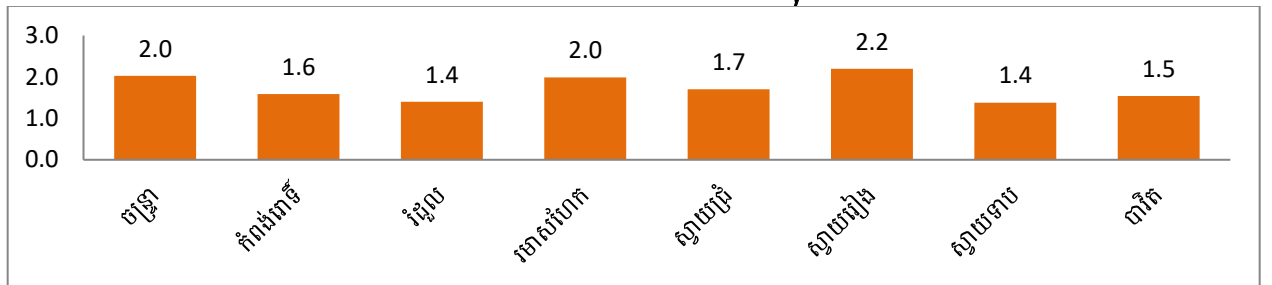

ក្រាហ្វិក ៩.២.៨ ៖ ផលធៀបបង្គន់អនាម័យសម្រាប់ស្រីតាមអនុវិទ្យាល័យក្នុងសិស្សស្រី100នាក់

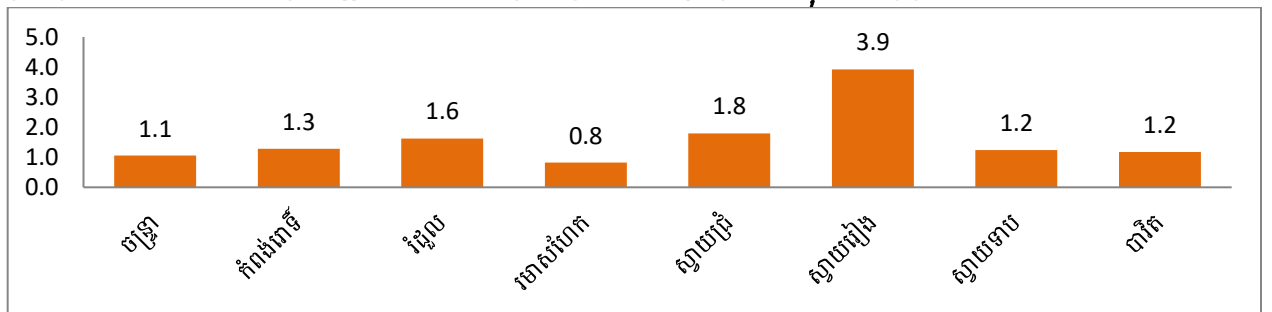

៩.៣. យេនឌ័រដោយរងគ្រោះ

បរិយាយ	2022	2023	2024
ចំនួនស្ត្រីជាជនមានពិការភាព	4,089	4,513	4,706
%ស្ត្រីជាជនមានពិការភាព	44.0	43.5	45.1
ចំនួនស្ត្រីអាយុក្រោម១៨ឆ្នាំដែលរស់នៅតាមចិញ្ចើមថ្នល់	6	7	13
%ស្ត្រីអាយុក្រោម១៨ឆ្នាំដែលរស់នៅតាមចិញ្ចើមថ្នល់	40.0	58.3	52.0
ចំនួនស្ត្រីអាយុក្រោម១៨ឆ្នាំធ្វើការងារពលកម្មធ្ងន់ធ្ងរ	12	11	11
%ស្ត្រីអាយុក្រោម១៨ឆ្នាំធ្វើការងារពលកម្មធ្ងន់ធ្ងរ	41.4	47.8	64.7

ក្រាហ្វិក៩.៣.១ ៖ ភាគរយស្ត្រីជាជនមានពិការភាព

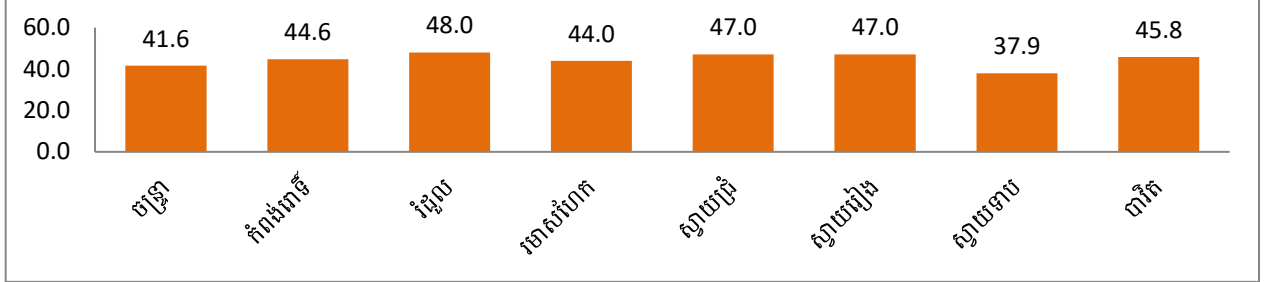

ក្រាហ្វិក៩.៣.២ ៖ ភាគរយស្ត្រីអាយុក្រោម១៨ឆ្នាំដែលរស់នៅតាមចិញ្ចើមថ្នល់

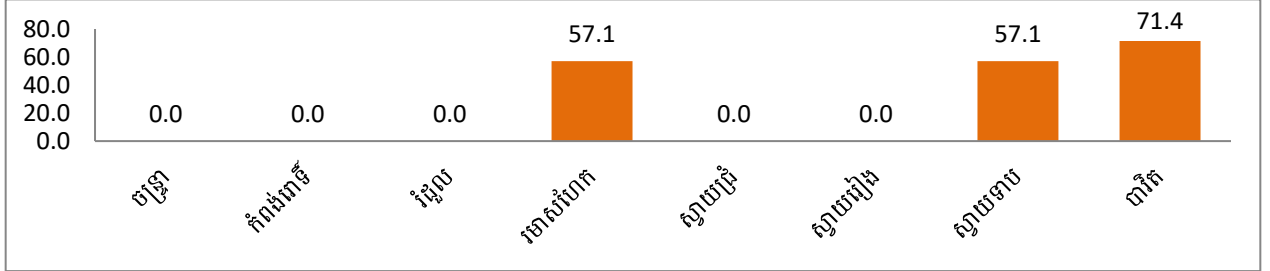

ក្រាហ្វិក៩.៣.៣ ៖ ភាគរយស្ត្រីអាយុក្រោម១៨ឆ្នាំធ្វើការងារពលកម្មធ្ងន់ធ្ងរ

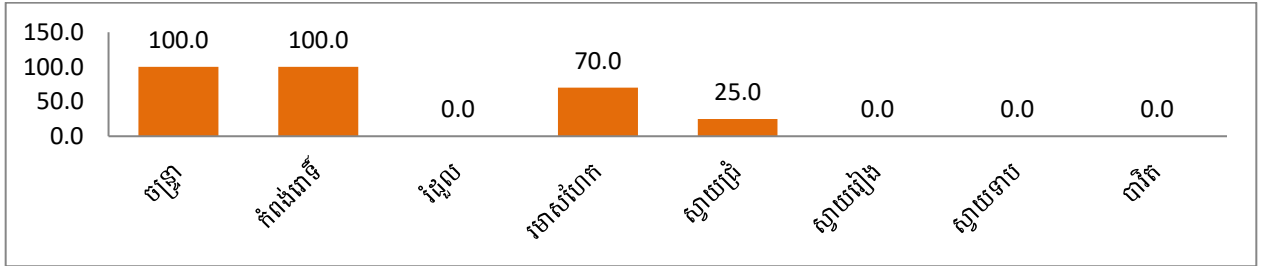

៩.៤. យេនឌ័រសម្រេចចិត្ត

បរិយាយ	2024		
	សរុប	ស្ត្រី	ភាគរយស្ត្រី
មេភូមិ	690	49	7.1%
ក្រុមប្រឹក្សាឃុំសង្កាត់	518	130	25.1%
ក្រុមប្រឹក្សាក្រុងស្រុក	140	23	16.4%

ក្រាហ្វិក៩.៤.១ ៖ ភាគរយស្ត្រីជាមេភូមិ

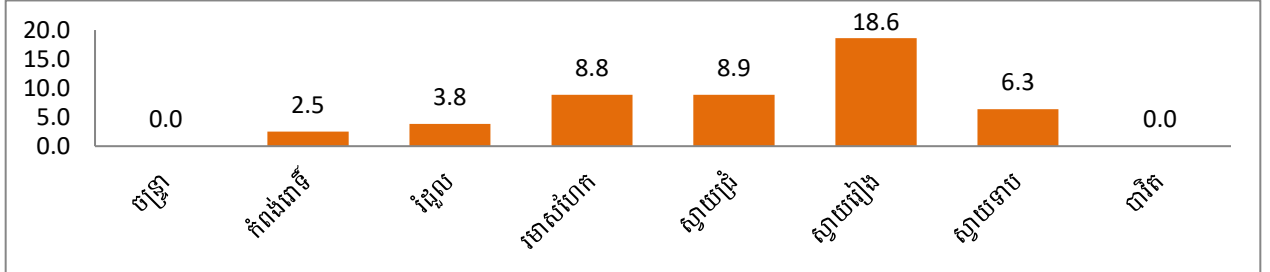

ក្រាហ្វិក ៩.៤.២ ៖ ភាគរយស្ត្រីជាក្រុមប្រឹក្សាឃុំសង្កាត់

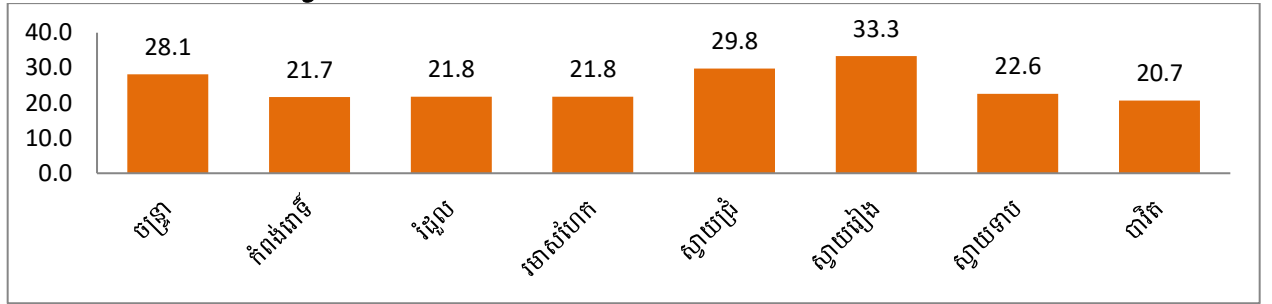

ក្រាហ្វិក ៩.៤.៣ ៖ ភាគរយស្ត្រីជាក្រុមប្រឹក្សាក្រុងស្រុក

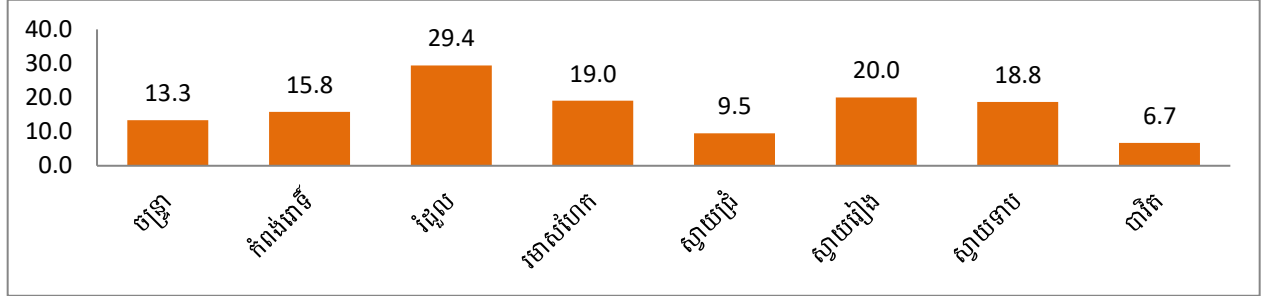

បរិយាយ	2024		
	សរុប	ស្ត្រី	ភាគរយស្ត្រី
សរុបមន្ត្រីតាមការិយាល័យជំនាញក្រុងស្រុក	2,266	889	39.2
ប្រធានការិយាល័យជំនាញក្រុងស្រុក	271	40	14.8
អនុប្រធានការិយាល័យជំនាញក្រុងស្រុក	190	53	27.9

ក្រាហ្វិក ៩.៤.៤ ៖ ភាគរយស្ត្រីធ្វើការតាមការិយាល័យជំនាញក្រុងស្រុក

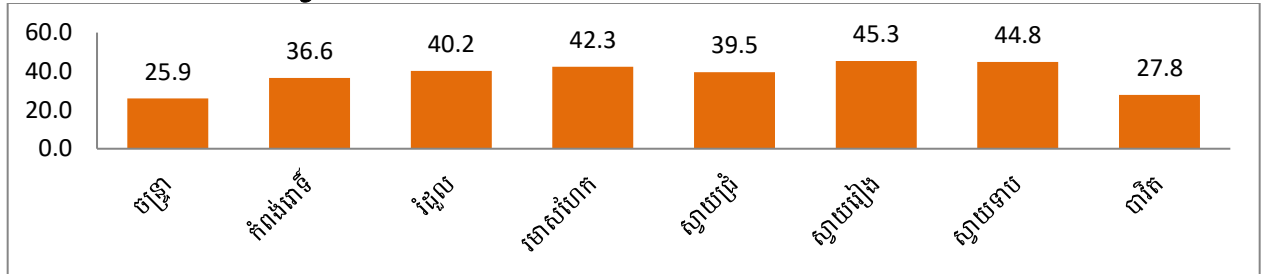

ក្រាហ្វិក ៩.៤.៥ ៖ ភាគរយស្ត្រីជាប្រធានការិយាល័យជំនាញក្រុងស្រុក

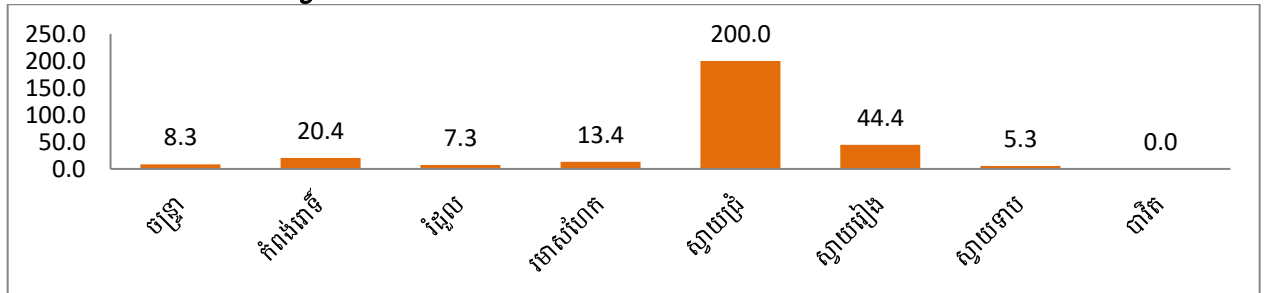

ក្រាហ្វិក ៩.៤.៦ ៖ ភាគរយស្ត្រីជាអនុប្រធានការិយាល័យជំនាញក្រុងស្រុក

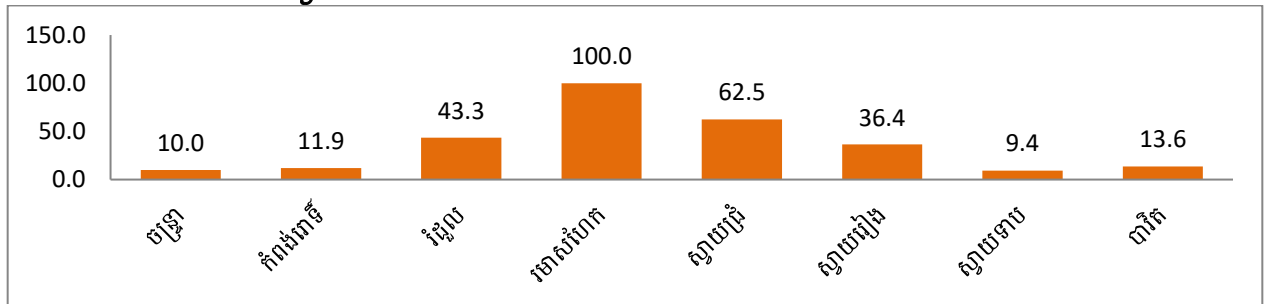

៩.៥. យេនឌ័រសុវត្ថិភាព

បរិយាយ		2022	2023	2024
សរុបស្រីរងគ្រោះនិងស្លាប់ដោយអំពើហិង្សាក្នុងគ្រួសារ		104	98	92
ក្នុងនោះ:	ចំនួនស្រីរងគ្រោះដោយអំពើហិង្សាក្នុងគ្រួសារ	103	98	92
	ចំនួនស្រីស្លាប់ដោយអំពើហិង្សាក្នុងគ្រួសារ	1	0	0
ចំនួនស្រីរងគ្រោះនិងស្លាប់ដោយអំពើហិង្សាក្នុងគ្រួសារក្នុងស្រី10ម៉ឺននាក់		30.0	27.9	26.0
ចំនួនស្រីរងគ្រោះដោយចាប់រំលោភ		3	7	15
ចំនួនស្រីរងគ្រោះដោយចាប់រំលោភក្នុងស្រី10ម៉ឺននាក់		0.9	2.0	4.2
ចំនួនស្រីរងគ្រោះដោយជួញដូរផ្លូវភេទ		0	0	0
ចំនួនស្រីរងគ្រោះដោយជួញដូរផ្លូវភេទក្នុងស្រី10ម៉ឺននាក់		0.0	0.0	0.0

ក្រាហ្វិក ៩.៥.១ ៖ ចំនួនស្រីរងគ្រោះនិងស្លាប់ដោយអំពើហិង្សាក្នុងគ្រួសារក្នុងស្រី10ម៉ឺននាក់

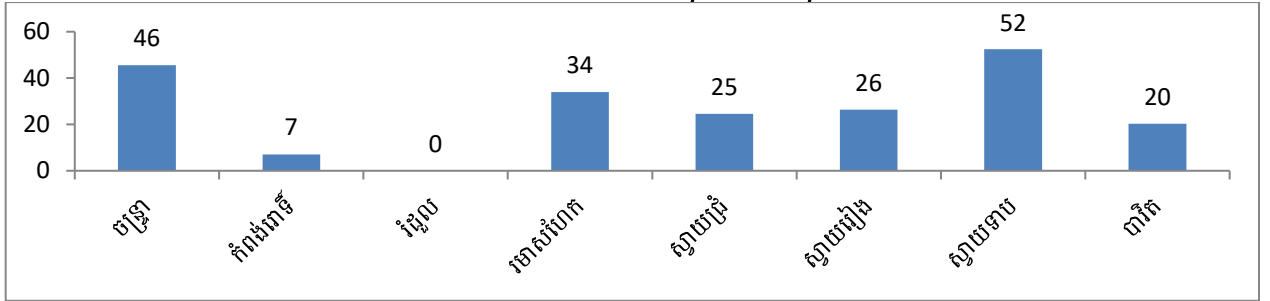

ក្រាហ្វិក ៩.៥.២ ៖ ចំនួនស្រីរងគ្រោះដោយចាប់រំលោភក្នុងស្រី10ម៉ឺននាក់

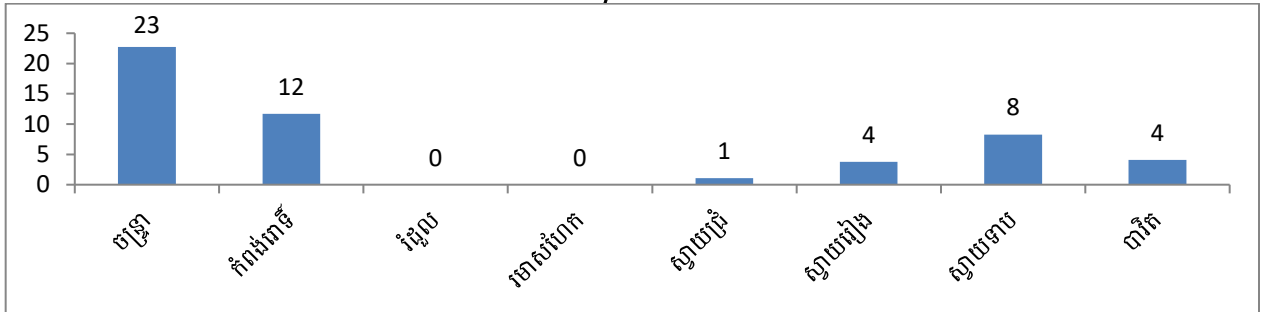

ក្រាហ្វិក ៩.៥.៣ ៖ ចំនួនស្រីរងគ្រោះដោយជួញដូរផ្លូវភេទក្នុងស្រី10ម៉ឺននាក់

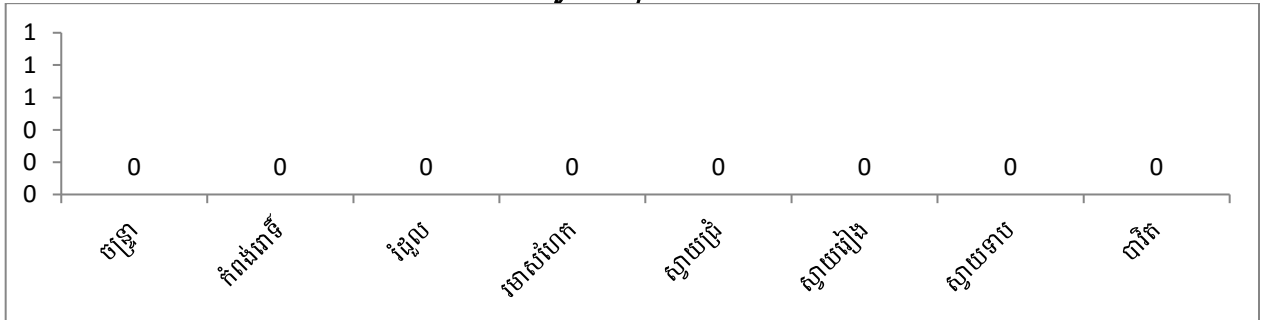



ព្រះរាជាណាចក្រកម្ពុជា
ជាតិ សាសនា ព្រះមហាក្សត្រ

ក្រសួងផែនការ
មន្ទីរផែនការខេត្តស្វាយរៀង
លេខ៖ ១០១៧/២៥ ផក.ស្វរ

សូមគោរពជូន
ឯកឧត្តមអភិបាល នៃគណៈអភិបាលខេត្តស្វាយរៀង

កម្មវត្ថុ៖ គោរពស្នើសុំហត្ថលេខា ឯកឧត្តមអភិបាលខេត្ត លើឯកសារកម្រងស្ថិតិប្រជាជន ទំហំផ្ទៃដី និង ឯកសារព័ត៌មាន ស្តីពីស្ថានភាពសេដ្ឋកិច្ច សង្គមកិច្ចប្រចាំឆ្នាំ២០២៥ របស់ខេត្តស្វាយរៀង និង សូមអនុញ្ញាតប្រកាសផ្សព្វផ្សាយជាសាធារណៈ។

យោង៖ - ផែនការណែនាំលេខ ០៣០/២៤ ផ.ក ចុះថ្ងៃទី១ ខែវិច្ឆិកា ឆ្នាំ២០២៤ របស់រដ្ឋបាលខេត្តស្វាយរៀង ស្តីពីការ ស្រង់ទិន្នន័យមូលដ្ឋានភូមិ ឃុំ សង្កាត់ និងក្រុង ស្រុក ឆ្នាំ២០២៤ របស់ខេត្តស្វាយរៀង
- លិខិតលេខ ០៩៣/១៦ បក ចុះថ្ងៃទី២១ ខែមីនា ឆ្នាំ២០១៦ របស់រដ្ឋបាលខេត្តស្វាយរៀង ស្តីពីទិន្នន័យ ប្រជាពលរដ្ឋ និងទំហំផ្ទៃដីតាមឃុំ-សង្កាត់ ក្នុងខេត្តស្វាយរៀង

សេចក្តីដូចមានចែងក្នុងកម្មវត្ថុ និងយោងខាងលើ ខ្ញុំបាទមានកិត្តិយសដ៏ខ្ពង់ខ្ពស់ សូមគោរព ជម្រាបជូន**ឯកឧត្តមអភិបាលខេត្ត** មេត្តាជ្រាបថា៖ មន្ទីរផែនការខេត្តស្វាយរៀង បានពិនិត្យផ្ទៀងផ្ទាត់ និងកែតម្រូវទិន្នន័យមូលដ្ឋានភូមិ ឃុំ-សង្កាត់ នៅក្នុងខែធ្នូ ឆ្នាំ២០២៤ និងបានបញ្ចូលក្នុងកម្មវិធីគ្រប់គ្រង ទិន្នន័យមូលដ្ឋានឃុំ-សង្កាត់ (CDB) ហើយបានផលិតជាឯកសារព័ត៌មាន ស្តីពីស្ថានភាពសេដ្ឋកិច្ច សង្គមកិច្ច ឆ្នាំ២០២៥ និងផលិតកម្រងទិន្នន័យស្ថិតិប្រជាជន ចាប់ពីកម្រិតភូមិ ឃុំ-សង្កាត់ ក្រុង-ស្រុក និងកម្រិតខេត្ត ជាដៀងរាល់ឆ្នាំដែលមានលក្ខណៈជាស្ថិតិបែបសេរី គឺចាប់ពីឆ្នាំ២០០២ រហូតដល់ឆ្នាំ២០២៤។ ហេតុដូច្នេះ ខ្ញុំបាទ សូមគោរពស្នើសុំហត្ថលេខា ឯកឧត្តមអភិបាលខេត្ត លើឯកសារទាំងពីរនេះ និងសូមប្រកាស ផ្សព្វផ្សាយជាសាធារណៈ ចាប់ពីថ្ងៃចុះហត្ថលេខាតទៅ។

អាស្រ័យដូចបានគោរពជម្រាបជូនខាងលើ សូម**ឯកឧត្តមអភិបាល នៃគណៈអភិបាល ខេត្តស្វាយរៀង** មេត្តាសម្រេចដោយសេចក្តីអនុគ្រោះ។

សូម **ឯកឧត្តម** មេត្តាទទួលនូវការគោរពដ៏ខ្ពង់ខ្ពស់ និងស្មោះត្រង់ពីខ្ញុំបាទ។

ថ្ងៃចេញស្នូល ០០៣០ ខែបុស្ស ឆ្នាំរោង ឆស័ក ព.ស.២៥៦៨
ខេត្តស្វាយរៀង ថ្ងៃទី២៣ ខែមករា ឆ្នាំ២០២៥
ប្រធានមន្ទីរផែនការខេត្ត



បណ្ឌិត ថោង សាមាន