



ព្រះរាជាណាចក្រកម្ពុជា
ជាតិ សាសនា ព្រះមហាក្សត្រ

**ឯកសារព័ត៌មានស្ថានភាព
ស្តីពី**

សេដ្ឋកិច្ច សង្គមកិច្ច ឆ្នាំ 2024

ពីប្រភពទិន្នន័យមូលដ្ឋានឃុំ សង្កាត់ ខែ ធ្នូ ឆ្នាំ 2023

ខេត្ត ៖ ព្រៃវែង លេខកូដ ៖ 14

រៀបរៀងដោយមន្ទីរផែនការខេត្ត
ខែ មីនា ឆ្នាំ 2024

កំណត់សំគាល់

១. កំរងឯកសារស្ថានភាពខេត្តនេះ បានរៀបរៀងឡើងតាមរយៈកម្មវិធីកុំព្យូទ័រឈ្មោះ “ទិន្នន័យមូលដ្ឋានឃុំ” ហៅកាត់ស៊ីឌីប៊ី(CDB)។ កម្រងឯកសារនេះមានបំណងជាចម្បងគឺ សំរាប់ប្រើប្រាស់ក្នុងការកសាងផែនការអភិវឌ្ឍន៍ និងកម្មវិធីវិនិយោគនៅថ្នាក់ក្រោមជាតិ។
២. ទិន្នន័យដើមដែលយកមកច្នៃនិងបញ្ចូលក្នុងកំរងឯកសារនេះគឺបានស្រង់ចេញមកពីសៀវភៅទិន្នន័យភូមិ និងឃុំសង្កាត់ ដែលបានចងក្រងជារៀងរាល់ឆ្នាំ និងមានរក្សាទុកនៅសាលាឃុំ សង្កាត់ និងមេភូមិឬតំណាងភូមិដែលជាសមាជិក គ.ជ.ថ។
៣. មុននឹងយកមកច្នៃ ទិន្នន័យភូមិ ទិន្នន័យឃុំសង្កាត់ ត្រូវបានផ្ទៀងផ្ទាត់ដោយស្ម័គ្រចិត្ត ជំទប់ និងមានការឯកភាពចុះហត្ថលេខានិងប្រថាប់ត្រាពីមេឃុំ ចៅសង្កាត់ ដែលជាការធានាភាពត្រឹមត្រូវ និងជាក់លាក់នៃតួលេខស្ថិតិ ។
៤. និយមន័យលំអិតនៃតួលេខស្ថិតិនិមួយៗ មាននៅក្នុងសេចក្តីណែនាំស្តីពីការប្រមូល ទិន្នន័យភូមិ សំរាប់ការកសាងផែនការអភិវឌ្ឍន៍ឃុំសង្កាត់។
៥. ក្រុមប្រឹក្សា ត្រូវប្រើប្រាស់កំរងឯកសារនេះ ក្នុងការពិនិត្យនិងផ្ទៀងផ្ទាត់ពីដំណើរវិវត្តពីមួយឆ្នាំទៅមួយឆ្នាំ និងរៀបចំរបាយការណ៍ស្តីពីភាពរីកចម្រើននៅពេលបញ្ចប់អណត្តិរបស់ក្រុមប្រឹក្សា។
៦. ជាចាំបាច់និងពិសេស នៅពេលកសាងផែនការអភិវឌ្ឍន៍ ក៏ដូចជារៀបចំគម្រោងវិនិយោគ ក្នុងផែនការវិនិយោគ ក្រុមការងាររៀបចំផែនការ ត្រូវប្រើប្រាស់កំរងឯកសារនេះធ្វើជាប្រភពព័ត៌មានដំបូងនិងជាស្នូលសំរាប់ការពិភាក្សា និងស្វែងយល់អំពីបញ្ហានានា ដែលកើតមាននៅក្រុង ស្រុក ខណ្ឌ ក្នុងខេត្តរបស់ខ្លួន ។
៧. តារាងទាំងអស់ក្នុងកំរងឯកសារនេះ ពុំមានភ្ជាប់ជាមួយនូវសំណួរនាំមុខឡើយ។ ហេតុនេះនៅពេលពិនិត្យ និងពិចារណាករព័ត៌មានពីក្នុងតារាងទាំងនេះ គប្បីមានការចងចាំថា ទិន្នន័យឬតួលេខក្នុងតារាងសុទ្ធតែមានខ្លឹមសារ និងអត្ថន័យជាក់លាក់របស់វា ។ ការស្វែងយល់ពីខ្លឹមសារឬអត្ថន័យរបស់ទិន្នន័យ ឬតួលេខក្នុងតារាងទាំងនេះ អាចធ្វើតាមបែបត្រង់ៗ ឬ តាមបែបប្រយោល(មិនត្រង់ៗ) ។
៨. ពេលប្រើប្រាស់ឯកសារនេះសម្រាប់កសាងផែនការអភិវឌ្ឍន៍និងកម្មវិធីវិនិយោគក្រុមការងាររៀបចំផែនការ ត្រូវមានឯកសារស្តីពីពិន្ទុវិស័យខេត្ត រាជធានី
របស់ខ្លួន(ឯកសារនេះក៏ផលិតចេញពីទិន្នន័យមូលដ្ឋានឃុំសង្កាត់ដែរ)មកធ្វើជាជំនួយ
ដល់ភាពច្បាស់លាស់ ងាយស្រួលក្នុងការសម្រេចចិត្ត ។
៩. គ្រប់ជំហាននៃដំណើរការកសាងផែនការអភិវឌ្ឍន៍និងផែនការវិនិយោគ ត្រូវមានជាចាំបាច់នូវព័ត៌មានទាន់ពេល ដែលឆ្លុះបញ្ចាំងពិត និងច្បាស់ពីស្ថានភាពចំពោះមុខរបស់ខេត្ត រាជធានី។ អាស្រ័យហេតុនេះ ក្រុមការងាររៀបចំផែនការ ត្រូវមាននិងយកឯកសារកម្រងព័ត៌មាននេះតាមខ្លួននៅរាល់ពេលប្រជុំ ហើយថែទាំឯកសារនេះឱ្យបានល្អប្រសើរ និងងាយស្រួលរកនៅពេលត្រូវការចាំបាច់។

មាតិកា

១. ព័ត៌មានទូទៅរបស់ក្រុងស្រុក.....	4
១.១.លក្ខណៈរួមអំពីចំនួនប្រជាសាស្ត្រ.....	4
១.២.ស្ថានភាពមុខរបរចំបង(អាយុ១៨ឆ្នាំឡើង)	5
មុខរបរបន្ទាប់បន្សំ.....	6
១.៣.លំនៅស្ថាន.....	6
១.៤.គ្រួសារនិងលំនៅដ្ឋាន	7
២. កសិកម្ម.....	8
២.១.ការប្រកបមុខរបរកសិកម្មជាចំបង	8
២.២.ផលិតកម្មស្រូវ.....	8
២.៣.ចំណូលពីការដំណាំរយៈពេលខ្លី វែង ការចិញ្ចឹមសត្វ និងវារីប្បកម្ម	10
២.៤.ដីស្រែមានប្រព័ន្ធស្រោចស្រព	12
២.៥.គ្រឿងយន្តកសិកម្ម	13
២.៦.ការប្រើប្រាស់ដីនិងថ្នាំសំលាប់សត្វ ល្មើ.....	14
២.៧.កម្មសិទ្ធិនិងទំនាស់ដីធ្លី.....	15
២.៨.បុគ្គលិកកសិកម្ម.....	16
២.៩.ស្ថានភាពដីស្រែចំការកសិករ.....	17
៣. អាជីវកម្ម.....	18
៣.១.មុខរបរចំបងក្រៅពីវិស័យកសិកម្ម	18
៣.២.ទីតាំងផលិតកម្មនិងសេវាកម្ម.....	18
៣.៣.ការធ្វើចំណាកស្រុកស្វែងរកការងារធ្វើ	20
៣.៤.ផ្ទៃដីនិងផ្លូវ.....	21
៣.៥.មធ្យោបាយដឹកជញ្ជូន	21
៣.៦.ចំងាយផ្លូវមធ្យមទៅសាលាក្រុងស្រុក ខេត្ត.....	23
៣.៧.ឥណទាន	23
៣.៨.ការបណ្តុះបណ្តាលវិជ្ជាជីវៈ.....	24
៤. អប់រំ.....	25
៤.១.ស្ថានភាពកុមារអាយុ៣-៥ឆ្នាំ.....	25
៤.២.ស្ថានភាពកុមារអាយុ៦-១១ឆ្នាំ	25
៤.៣.ស្ថានភាពកុមារអាយុ១២-១៤ឆ្នាំ	27
៤.៤.ស្ថានភាពអ្នកមិនចេះអក្សរ.....	28
៤.៥.ចំងាយមធ្យមពីភូមិទៅសាលារៀន.....	29
៤.៦.ស្ថានភាពសិស្សនិងគ្រូបង្រៀន	30
៤.៧.ទឹកស្អាតនិងបង្គន់អនាម័យតាមសាលា	31
៤.៨.បុគ្គលិកវិស័យអប់រំតាមបណ្តាក្រុងស្រុក	33

៥.សុខភាព	34
៥.១.ការស្លាប់របស់ស្ត្រីនិងកុមារ.....	34
៥.២.ការស្លាប់ដោយជម្ងឺអេដស៍ គ្រុនចាញ់ គ្រុនឈាម និងរបេង.....	35
៥.៣.ស្ថានភាពសុខភាពស្ត្រីនិងកុមារ.....	37
៥.៤.រចនាសម្ព័ន្ធសុខាភិបាល.....	39
៦.ភាពងាយរងគ្រោះ	42
៦.១.ជនពិការ.....	42
៦.២.កុមារឬក្មេងកំព្រាអាយុក្រោម១៨ឆ្នាំ.....	43
៦.៣.កុមារកំព្រានិងជនចាស់ជរា.....	44
៦.៤.ជនអនាថា និងគ្រួសាររស់នៅលើដីសាធារណៈ.....	45
៦.៥.កុមាររស់នៅតាមចិញ្ចើមថ្នល់និងជនពិការដោយសារមិន សំណល់ជាតិផ្ទះ.....	46
៧.បរិស្ថាន	47
៧.១.ផលប៉ះពាល់ដោយធម្មជាតិ.....	47
៧.២.ការខូចខាតដោយគ្រោះធម្មជាតិ.....	49
៧.៣.ការប្រើប្រាស់ដីនិងថ្នាំសំលាប់សត្វល្អិតធម្មជាតិ.....	49
៧.៤.ចំនួនគ្រួសារដែលពាក់ព័ន្ធនឹងបរិស្ថាន.....	49
៧.៥.ការប្រើប្រាស់បង្គន់អនាម័យ.....	50
៧.៦.ការប្រើប្រាស់ទឹក.....	51
៧.៧.អនាម័យនៃការទទួលទានទឹក.....	52
៨.រដ្ឋបាលនិងសន្តិសុខ	53
៨.១.ការចុះបញ្ជីសំបុត្រកំណើត ប័ណ្ណកម្មសិទ្ធិដីធ្លី និងទំនាស់ដីធ្លី.....	53
៨.២.អំពើហឹង្សាក្នុងគ្រួសារ.....	54
៨.៣.ការចាប់រំលោភនិងជួញដូរ.....	55
៨.៤.គ្រឿងញៀន ឃាតកម្ម លួច.....	56
៨.៥.ទំនាស់ផ្សេងៗ.....	57
៨.៦.ស្លាប់ដោយអំពើហឹង្សានិងគ្រោះថ្នាក់ចរាចរ.....	58
៩.យេនឌ័រ	59
៩.១.យេនឌ័រសេដ្ឋកិច្ច	59
៩.២.យេនឌ័រអប់រំ	61
៩.៣.យេនឌ័រងាយរងគ្រោះ	64
៩.៤.យេនឌ័រសំរេចចិត្ត	65
៩.៥.យេនឌ័រសុវត្ថភាព	66

១. ព័ត៌មានទូទៅរបស់ក្រុមស្រុក

១.១. លក្ខណៈរួមអំពីចំនួនប្រជាសាស្ត្រ

បរិយាយ	2020	2021	2022	2023
ចំនួនប្រជាជនសរុប (នាក់)	1,225,218	1,234,172	1,254,977	1,272,669
អត្រាកំណើនប្រចាំឆ្នាំ (%)	0.47	0.73	1.69	1.41
សរុបប្រុស	592,406	597,227	606,254	613,763
សរុបស្រី	632,812	636,945	648,723	658,906
ផលធៀបស្រីក្នុងប្រុស១០០នាក់	106.82	106.65	107.01	107.36
ចំនួនគ្រួសារ	288,852	291,499	294,662	302,687
ភាគរយស្ត្រីជាមេគ្រួសារ (%)	17.62	17.38	17.81	18.10
ទំហំគ្រួសារជាមធ្យម(នាក់/គ្រួសារ)	4.24	4.23	4.26	4.20
ចំនួនមនុស្សអាយុ០-១៧ឆ្នាំ	431,279	434,372	437,577	446,358
%មនុស្សអាយុ០-១៧ឆ្នាំ	35.20	35.20	34.87	35.07
ចំនួនមនុស្សអាយុ១៨-៦០ឆ្នាំ	659,436	664,552	681,890	682,479
%មនុស្សអាយុ១៨-៦០ឆ្នាំ	53.82	53.85	54.33	53.63
ចំនួនមនុស្សអាយុ៦១ឆ្នាំឡើង	134,503	135,248	135,510	143,832
%មនុស្សអាយុ៦១ឆ្នាំឡើង	10.98	10.96	10.80	11.30

រូបភាពទី១ : ចំនួនប្រជាជននៅតាមក្រុងស្រុកខណ្ឌ

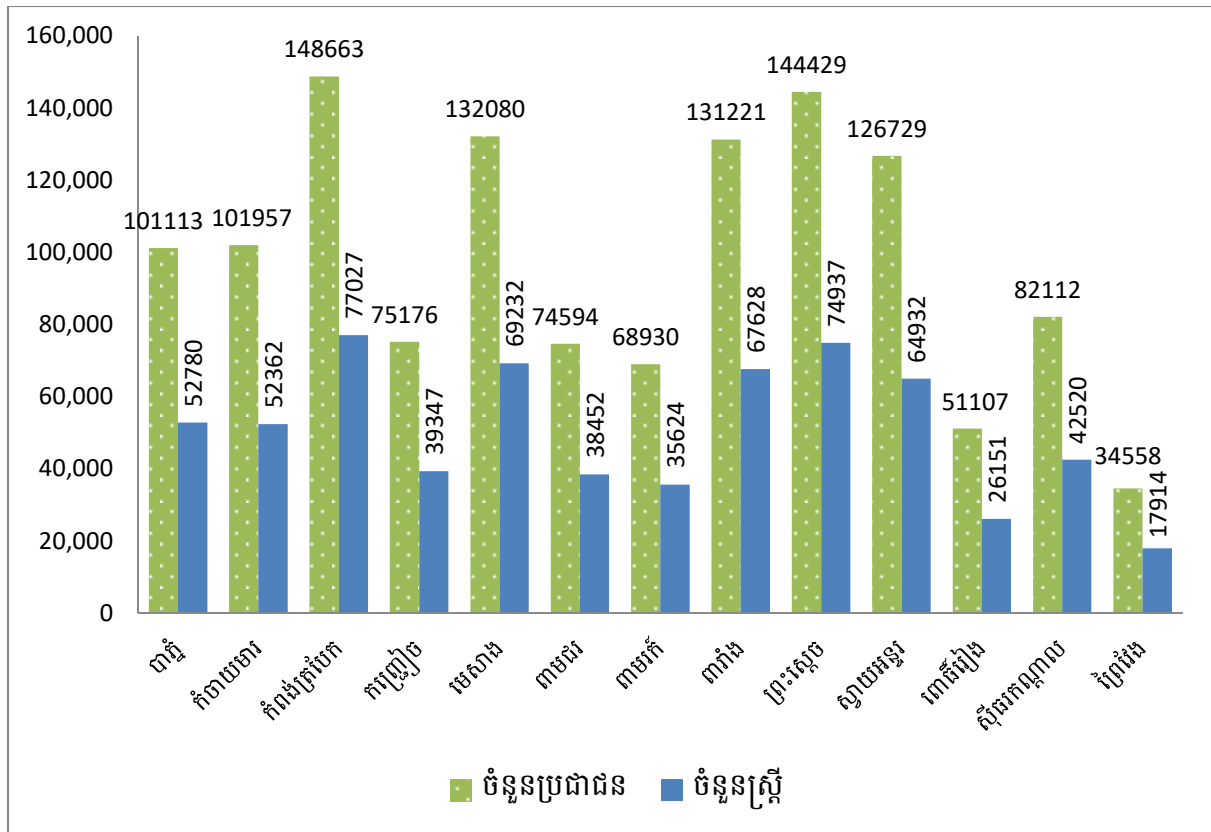

១.២.ស្ថានភាពមុខរបរចំបង(អាយុ១៨ឆ្នាំឡើង)

បរិយាយ		2021	2022	2023
សរុបអ្នកមានអាយុ១៨-៦០ឆ្នាំ		664,552	681,890	682,479
ចំនួនស្រីមានអាយុ១៨-៦០ឆ្នាំ		346,067	354,744	356,522
ចំនួនប្រុសមានអាយុ១៨-៦០ឆ្នាំ		318,485	327,146	325,957
សរុបអ្នកមានមុខរបរចំបង		708,684	740,854	732,028
%សរុបអ្នកមានមុខរបរចំបង		106.6	108.6	107.3
%ស្រីមានមុខរបរចំបង(គិតក្នុងស្រី១៨-៦០ឆ្នាំ)		87.0	88.8	86.2
%ប្រុសមានមុខរបរចំបង(គិតក្នុងប្រុស១៨-៦០ឆ្នាំ)		90.3	92.7	91.3
សរុបអ្នកមានមុខរបរចំបងក្នុងផ្នែកកសិកម្ម		439,349	443,151	433,056
%អ្នកមានមុខរបរចំបងផ្នែកកសិកម្ម(គិតក្នុងមុខរបរចំបង)		62.0	59.8	59.2
%ស្រីមានមុខរបរចំបងផ្នែកកសិកម្ម(គិតក្នុងមុខរបរចំបង)		32.1	30.7	30.1
ក្នុងនោះ:	%អ្នកមានមុខរបរធ្វើស្រែ	59.0	56.7	56.0
	%អ្នកមានមុខរបរដាំដំណាំចំការរយៈពេលវែង	0.5	0.5	0.5
	%អ្នកមានមុខរបរដាំដំណាំចំការរយៈពេលខ្លី	1.0	1.0	0.9
	%អ្នកមានមុខរបរដាំដំណាំបន្លែ	0.5	0.4	0.5
	%អ្នកមានមុខរបរនេសាទ	0.4	0.4	0.4
	%អ្នកមានមុខរបរចិញ្ចឹមសត្វ	0.7	0.8	0.9
	%អ្នកមានមុខរបរពីអនុផលព្រៃឈើ	0.0	0.0	0.0
សរុបអ្នកបំរើការងារ(មុខរបរចំបង) ក្នុងផ្នែកសិប្បកម្ម		1,152	1,317	1,048
%អ្នកបំរើការងារក្នុងផ្នែកសិប្បកម្ម		0.2	0.2	0.1
%ស្រីបំរើការងារក្នុងផ្នែកសិប្បកម្ម		0.1	0.1	0.1
ក្នុងនោះ:	%អ្នកបំរើការងារសិប្បកម្មត្បាញរ៉ែ	0.1	0.1	0.1
	%អ្នកបំរើការងារសិប្បកម្មផលិតពីឆ្កែ រលី ល្អាក់...	0.0	0.0	0.0
	%អ្នកបំរើការងារសិប្បកម្មផលិតគ្រឿងសង្ហារឹម	0.0	0.0	0.0
	%អ្នកបំរើការងារសិប្បកម្មចម្លាក់ធ្វើពីឈើ ថ្ម ស្ពាន់..	0.0	0.0	0.0
	%អ្នកបំរើការងារសិប្បកម្មផលិតពីដែក អាលុយមីញ៉ូម..	0.0	0.0	0.0
	%អ្នកបំរើការងារសិប្បកម្មផលិតពីដំរី ផ្លាស្ទិក ...	0.0	0.0	0.0
	%អ្នកបំរើការងារសិប្បកម្មកែច្នៃឬរឹចខ្ទប់គ្រាប់ធញ្ញជាតិ	0.0	0.0	0.0
	%អ្នកបំរើការងារសិប្បកម្មផលិតផ្សេងៗ	0.0	0.0	0.0
សរុបអ្នកបំរើការងារ(មុខរបរចំបង) ក្នុងផ្នែកសេវាកម្ម		268,183	296,386	297,924
%អ្នកបំរើការងារ(មុខរបរចំបង) ក្នុងផ្នែកសេវាកម្ម		37.8	40.0	40.7
%ស្រីបំរើការងារ(មុខរបរចំបង) ក្នុងផ្នែកសេវាកម្ម		19.4	20.6	21.1
ក្នុងនោះ:	%អ្នកបំរើការងារលក់ដូរនិងជំនួញ	3.4	3.7	3.7
	%អ្នកបំរើការងារជាជាងជួសជុល	0.4	0.4	0.4
	%អ្នកបំរើការងារក្នុងផ្នែកដឹកជញ្ជូន	0.8	0.8	0.7
	%អ្នកបំរើការងារស៊ីវិលក្នុងវិស័យកសិកម្ម កម្មករសំណង់	10.9	11.4	11.8
	%អ្នកបំរើការងារក្នុងវិស័យឯកជន(កម្មកររោងចក្រ បុគ្គលិក អង្គការ)	20.2	21.6	21.8
	%អ្នកបំរើការងារជាមន្ត្រីរាជការ	2.1	2.0	2.2

មុខរបរបន្ទាប់បន្សំ

បរិយាយ	2021	2022	2023	2023ចំនួន(នាក់)
%អ្នកមានមុខរបរបន្ទាប់បន្សំផ្នែកកសិកម្ម	74.5	75.4	74.0	55,752
%ស្រីមានមុខរបរបន្ទាប់បន្សំផ្នែកកសិកម្ម	30.9	31.5	31.1	23,466
%អ្នកមានមុខរបរបន្ទាប់បន្សំផ្នែកសិប្បកម្ម	0.7	0.9	0.6	485
%ស្រីមានមុខរបរបន្ទាប់បន្សំផ្នែកសិប្បកម្ម	0.3	0.4	0.3	245
%អ្នកមានមុខរបរបន្ទាប់បន្សំផ្នែកសេវាកម្ម	24.8	23.8	25.4	19,106
%ស្រីមានមុខរបរបន្ទាប់បន្សំផ្នែកសេវាកម្ម	10.4	9.2	10.5	7,895

១.៣.លំដៅស្ថាន

បរិយាយ	2021	2022	2023	
	ភាគរយ	ភាគរយ	ភាគរយ	ចំនួនផ្ទះ
ផ្ទះដំបូលប្រក់ស្លឹកស្ករ	1.08	0.92	0.78	2,019
ផ្ទះដំបូលប្រក់សង្កសីហ្វីហ្វ្រូស៊ីម៉ង់	43.70	43.20	42.46	109,900
ក្នុងនោះប្រក់សង្កសីតិចជាង២០សន្លឹក	2.74	2.67	2.76	7,155
ផ្ទះដំបូលប្រក់ក្បឿង	48.68	48.49	48.50	125,524
ផ្ទះថ្មមិនមែនបេតុង	4.84	5.60	6.26	16,211
ផ្ទះថ្មល្ងែង	1.59	1.67	1.82	4,722
ផ្ទះភូមិគ្រឹះ(វិទ្យា)	0.11	0.13	0.17	433
ផ្ទះបំភ្លឺដោយបណ្តាញអគ្គិសនី	90.18	93.00	94.60	244,836
ផ្ទះបំភ្លឺដោយអាគុយ	3.48	2.54	2.27	5,875
ផ្ទះបំភ្លឺដោយបន្ទះសូឡា	4.59	3.18	1.78	4,605
ផ្ទះបំភ្លឺដោយឡូធីវឌ្ឍន៍	0.16	0.19	0.09	243
ផ្ទះមានទូទស្សន៍ប្រើប្រាស់	89.72	88.84	86.04	222,689

ក្រាហ្វិក្រា ១.២ ៖ ភាគរយផ្ទះមានបណ្តាញអគ្គិសនីប្រើប្រាស់

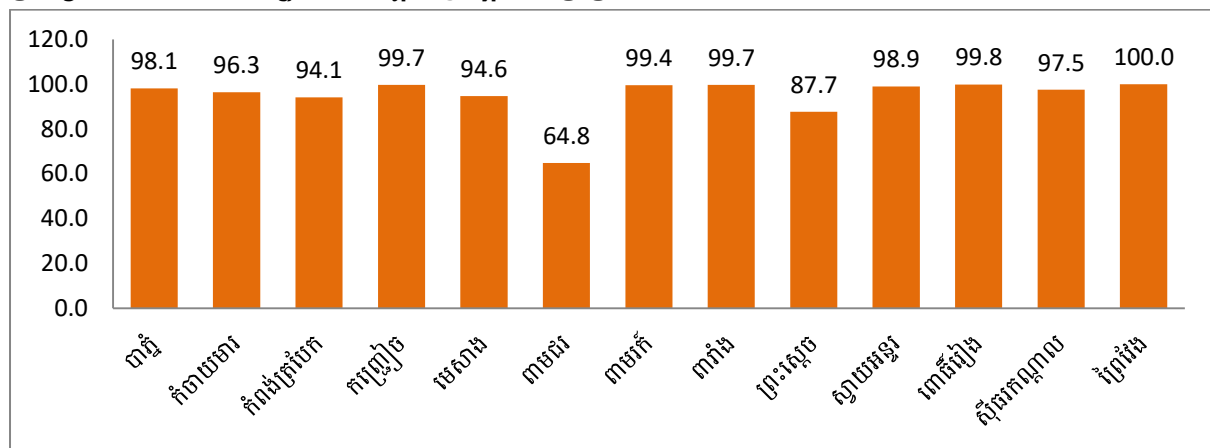

ក្រាហ្វិក្រូ ១.៣ ៖ ភាគរយផ្ទះមានទូទស្សន៍ប្រើប្រាស់

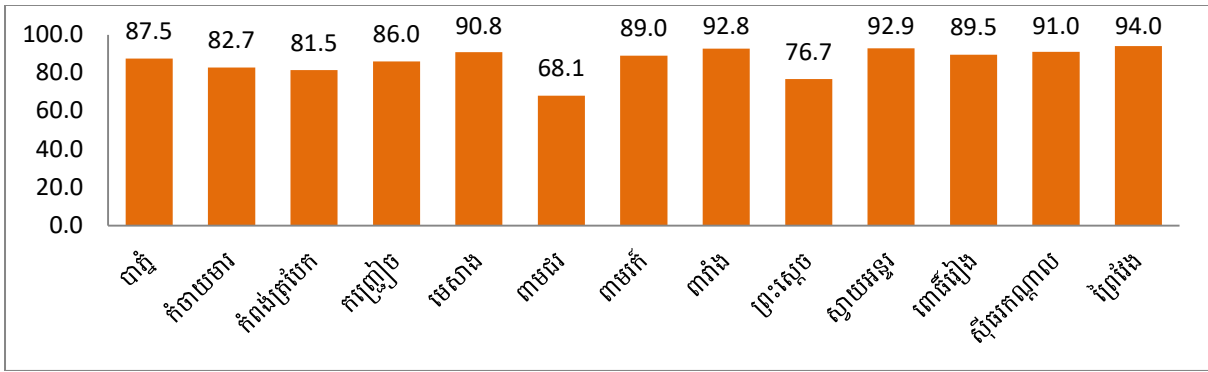

១.៤. គ្រួសារនិងលំនៅដ្ឋាន

បរិយាយ	2021	2022	2023
%គ្រួសាររស់នៅផ្ទះដំបូលប្រក់ស្លឹកស្កូវ	0.98	0.85	0.71
%គ្រួសាររស់នៅផ្ទះដំបូលប្រក់សង្កសី ហ្វីប្រូស៊ីម៉ង់ត៍	43.40	42.99	42.51
ក្នុងនោះ%គ្រួសាររស់នៅផ្ទះដំបូលប្រក់សង្កសីតិចជាង២០សន្លឹក	2.55	2.52	2.62
%គ្រួសាររស់នៅផ្ទះដំបូលប្រក់ក្រៀង	49.30	48.98	48.74
%គ្រួសាររស់នៅផ្ទះថ្មមិនមែនបេតុង	4.73	5.44	6.12
%គ្រួសាររស់នៅផ្ទះថ្មល្វែង	1.49	1.61	1.76
%គ្រួសាររស់នៅផ្ទះភូមិគ្រឹះ(វិទ្យុ)	0.11	0.12	0.17

ក្រាហ្វិក្រូ ១.៤ ៖ ភាគរយគ្រួសាររស់នៅផ្ទះដំបូលប្រក់ស្លឹក

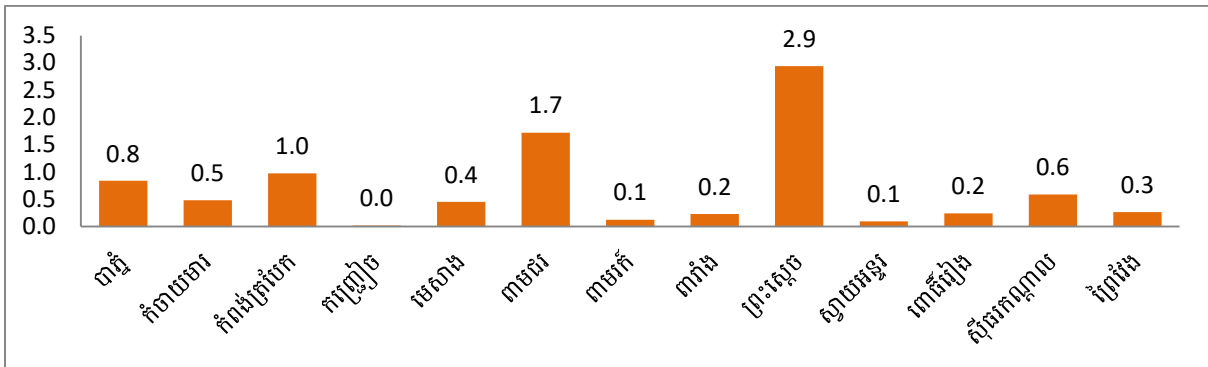

ក្រាហ្វិក្រូ ១.៥ ៖ ភាគរយគ្រួសាររស់នៅផ្ទះដំបូលប្រក់សង្កសីតិចជាង២០សន្លឹក

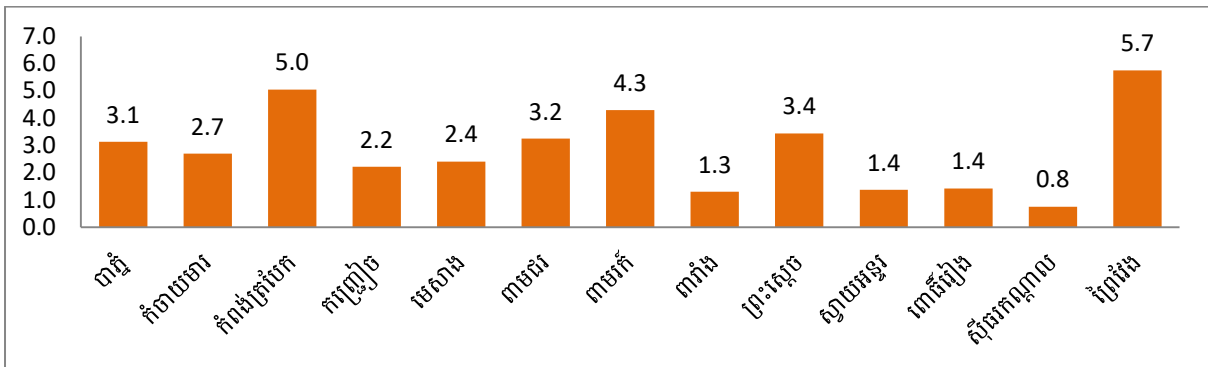

២. កសិកម្ម

២.១. ការប្រកបមុខរបរកសិកម្មជាចំបង

បរិយាយ		2021ភាគរយ	2022ភាគរយ	2023	
				ភាគរយ	ចំនួនមនុស្ស
មនុស្សប្រកបមុខរបរធ្វើកសិកម្ម		62.0	59.8	59.2	433,056
ក្នុងនោះ:	ធ្វើស្រែ	58.96	56.67	56.00	409,914
	ដាំដំណាំរយៈពេលវែង	0.45	0.51	0.49	3,600
	ដាំដំណាំរយៈពេលខ្លី	0.99	1.01	0.88	6,451
	ដាំដំណាំបន្លែ	0.50	0.44	0.45	3,300
	នេសាទ	0.38	0.36	0.42	3,077
	ចិញ្ចឹមសត្វ	0.70	0.83	0.92	6,707
	អនុផលព្រៃឈើ	0.01	0.00	0.00	7

២.២. ផលិតកម្មស្រូវ

បរិយាយ	2021	2022	2023
សរុបផ្ទៃដីបានធ្វើស្រែ	401,309.4	400,069.2	416,681.2
សរុបបរិមាណផលស្រូវ(តោន)	1,313,898.6	1,350,046.4	1,479,951.8
ទិន្នផលស្រូវជាមធ្យម(ត/ហ.ត)	3.3	3.4	3.6
ចំណូលជាមធ្យមក្នុងប្រជាជនម្នាក់ពីដំណាំស្រូវ(ដុល្លារ)	220.6	225.3	313.8

សំគាល់ ៖ សរុបផ្ទៃដីបានធ្វើស្រែ គឺជាផ្ទៃដីសរុបទាំងប្រាំង វស្សា បង្កើនរដូវ និងស្រូវចំការ

ក្រាហ្វិក ២.១ ៖ ទិន្នផលស្រូវជាមធ្យម

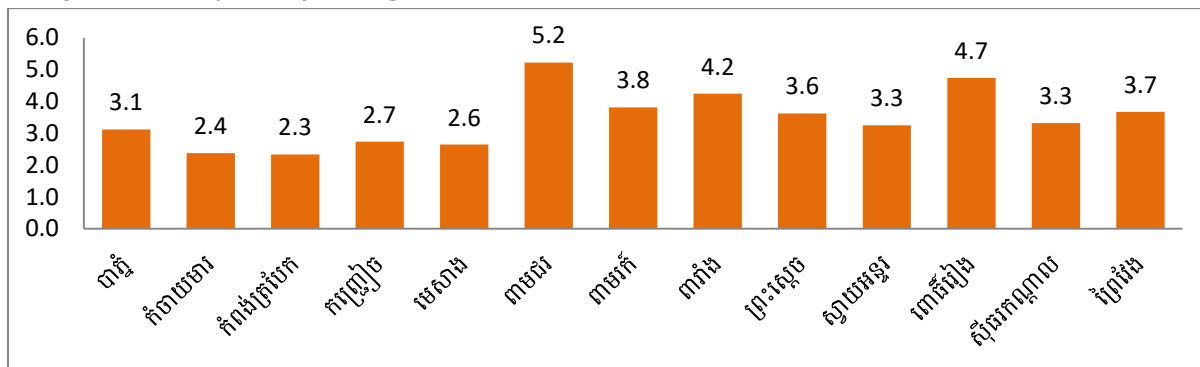

ក្រាហ្វិក ២.២ ៖ បរិមាណផលស្រូវផលិតបានក្នុងឆ្នាំ (ប៉ាន់ស្មាន)

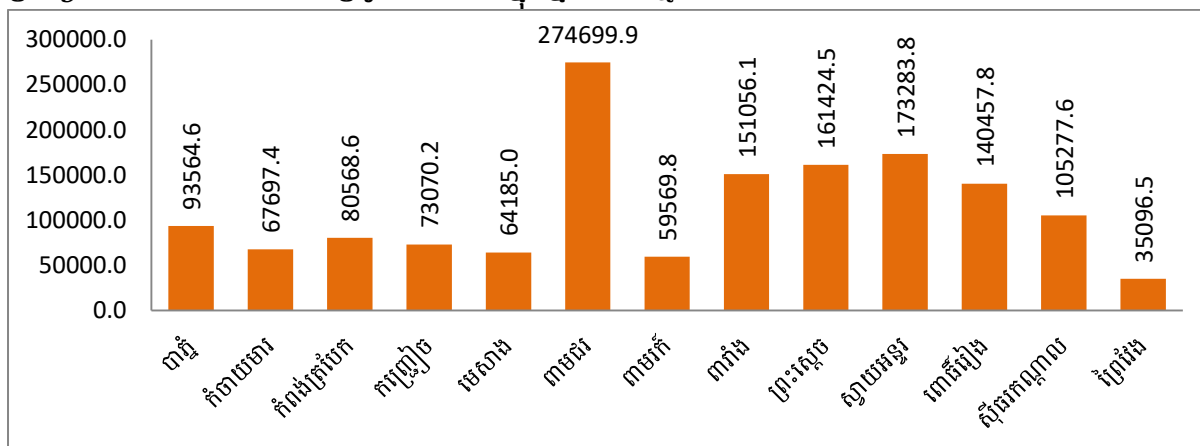

ក្រាហ្វិក ២.៣ ៖ ចំណូលជាមធ្យមក្នុងប្រជាជនម្នាក់ពីដំណាំស្រូវ (ដុល្លារ)

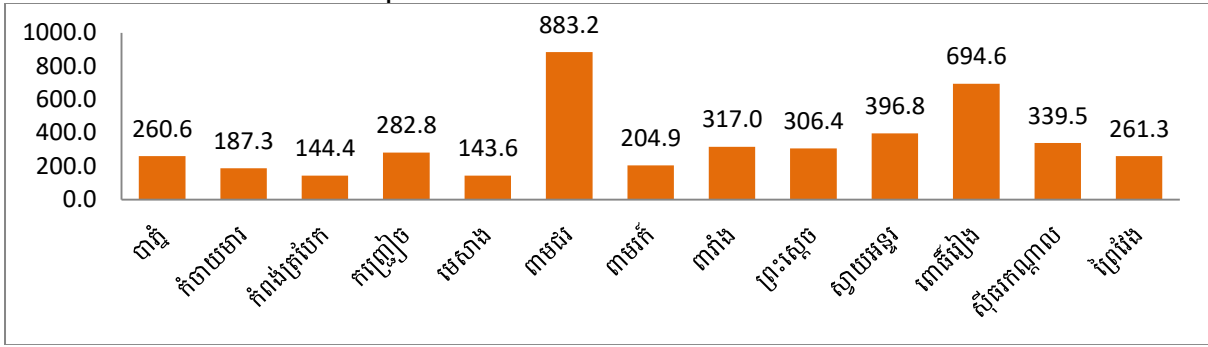

បរិយាយ	2021	2022	2023
សរុបផ្ទៃដីស្រូវប្រាំង	88,582	90,052	91,506
%ផ្ទៃដីស្រូវប្រាំងបានដាំដុះជាក់ស្តែង	94.56	87.49	92.19
ទិន្នផលស្រូវប្រាំងជាមធ្យម(ត/ហ.ត)	3.84	3.84	4.15
បរិមាណផលស្រូវប្រាំង(តោន)	321,628.91	302,480.39	349,852.52
សរុបផ្ទៃដីស្រូវវស្សា	223,735	221,929	220,500
%ផ្ទៃដីស្រូវវស្សាបានដាំដុះជាក់ស្តែង	96.80	95.21	97.38
ទិន្នផលស្រូវវស្សាជាមធ្យម(ត/ហ.ត)	2.82	2.90	3.04
បរិមាណផលស្រូវវស្សា(តោន)	610,876.31	613,776.08	651,929.40
ផ្ទៃដីបានដាំដុះស្រូវបង្កើនរដូវ(ហ.ត)	100,972	109,999	116,224
ទិន្នផលស្រូវបង្កើនរដូវ(ត/ហ.ត)	7.12	7.18	7.34
បរិមាណផលស្រូវបង្កើនរដូវ(តោន)	360,084.67	395,451.80	428,146.92
ផ្ទៃដីបានដាំដុះស្រូវចំការ(ហ.ត)	0	0	1,370
ទិន្នផលស្រូវចំការ(ត/ហ.ត)			3.25
បរិមាណផលស្រូវចំការ(តោន)			4,452.83
បរិមាណផលស្រូវជាមធ្យមក្នុង១នាក់(គ.ក្រ/នាក់)	1,047.33	1,045.21	1,127.07
តម្លៃលក់ស្រូវជាមធ្យម(រៀល/គ.ក្រ)	828.95	837.62	1,079.38
តម្លៃលក់ស្រូវជាមធ្យមខ្ពស់បំផុត(រៀល/គ.ក្រ)	901.17	908.88	1,172.95
តម្លៃលក់ស្រូវជាមធ្យមទាបបំផុត(រៀល/គ.ក្រ)	756.73	766.36	985.82

សំគាល់ ៖ ១. បរិមាណផលស្រូវជាមធ្យមក្នុង១នាក់ គណនាដោយបរិមាណផលស្រូវសរុបចែកចំនួនប្រជាជនសរុប ។
 ២. តម្លៃលក់ស្រូវជាមធ្យម ជាផលបូកតម្លៃលក់ស្រូវខ្ពស់និងទាបហើយចែកកម្រិតមធ្យម ។ ចំណែកតម្លៃលក់ស្រូវខ្ពស់និងទាបបំផុត ជាតម្លៃលក់ស្រូវនៅក្នុងភូមិណាមួយនៅក្នុងឃុំ ។

ក្រាហ្វិក ២.៤ ៖ បរិមាណផលស្រូវរៀបនិងប្រជាជន (គ.ក្រ/នាក់)

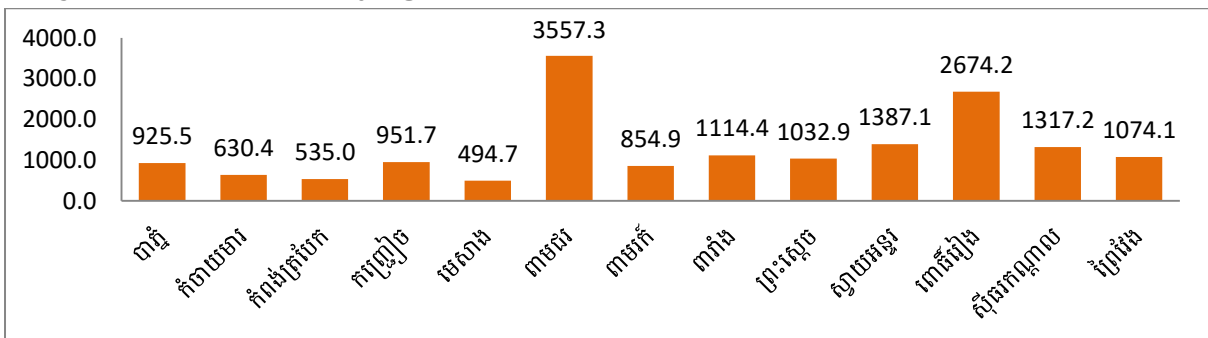

ក្រាហ្វិក ២.៥ ៖ ទិន្នផលស្រូវប្រាំងនិងស្រូវវស្សាជាមធ្យម (ប៉ាន់ស្មាន)

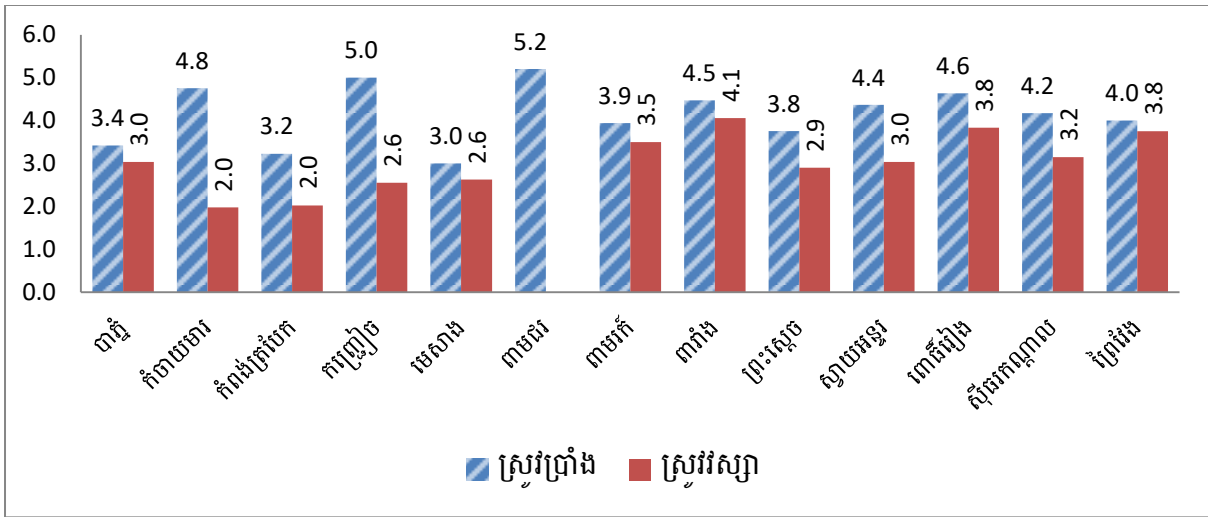

២.៣. ចំណូលពីការដំណាំរយៈពេលខ្លី វែង ការចិញ្ចឹមសត្វ និងវារីវប្បកម្ម

បរិយាយ	2021	2022	2023
សរុបចំណូលជាមធ្យមក្នុងប្រជាជនម្នាក់ពីការដាំដំណាំខ្លី-វែង ការចិញ្ចឹមសត្វនិងវារីវប្បកម្ម(គិតជាដុល្លារ)	220.6	258.9	184.3
ចំណូលជាមធ្យមក្នុងប្រជាជនម្នាក់ពីដំណាំរយៈពេលខ្លី(គិតជាដុល្លារ)	4.7	4.6	4.8
ចំណូលជាមធ្យមក្នុងប្រជាជនម្នាក់ពីដំណាំរយៈពេលវែង (គិតជាដុល្លារ)	131.5	176.4	98.6
ចំណូលជាមធ្យមក្នុងប្រជាជនម្នាក់ពីការចិញ្ចឹមសត្វ វារីវប្បកម្ម(គិតជាដុល្លារ)	84.5	77.9	80.9

ក្រាហ្វិក ២.៦ ៖ ចំណូលជាមធ្យមក្នុងប្រជាជនម្នាក់ពីការដាំដំណាំ ការចិញ្ចឹមសត្វនិងវារីវប្បកម្ម (គិតជាដុល្លារ)

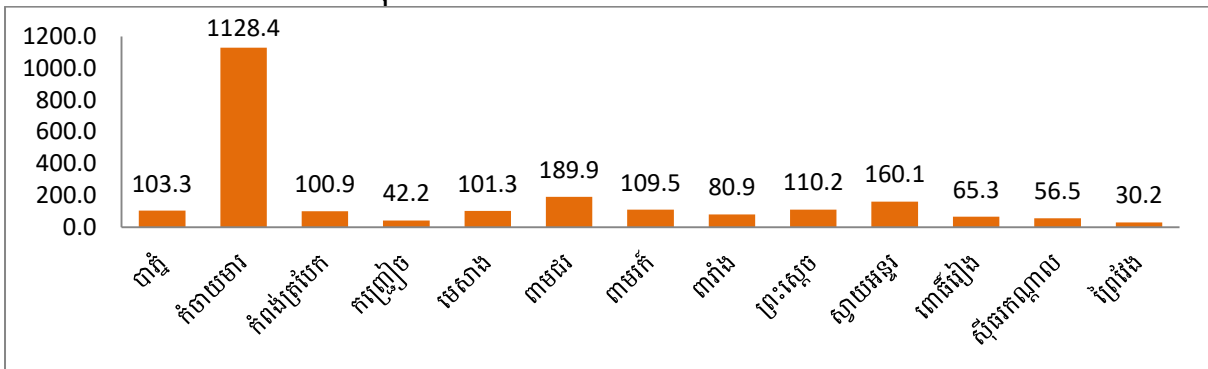

ក្រាហ្វិក ២.៧ ៖ ចំណូលជាមធ្យមក្នុងប្រជាជនម្នាក់ពីដំណាំរយៈពេលខ្លី (គិតជាដុល្លារ)

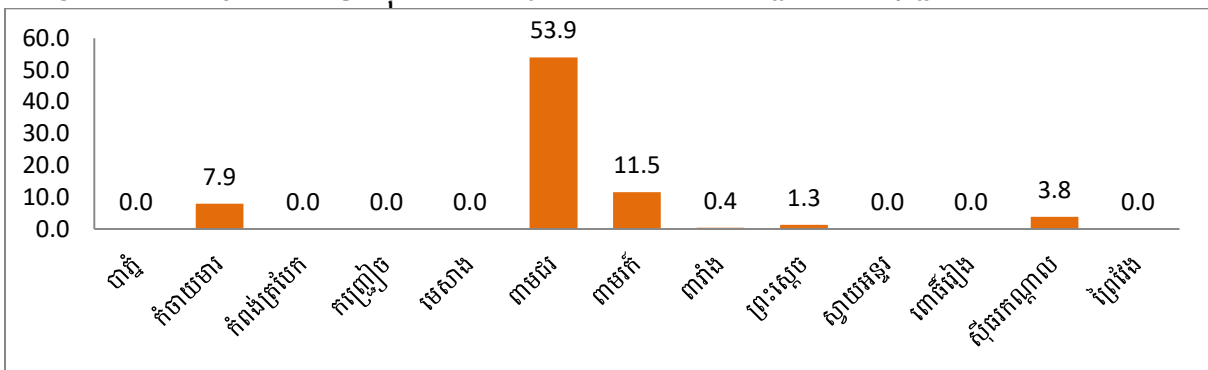

ក្រាហ្វិក ២.៨ ៖ ចំណូលជាមធ្យមក្នុងប្រជាជនម្នាក់ពីដំណាំរយៈពេលវែង (គិតជាដុល្លារ)

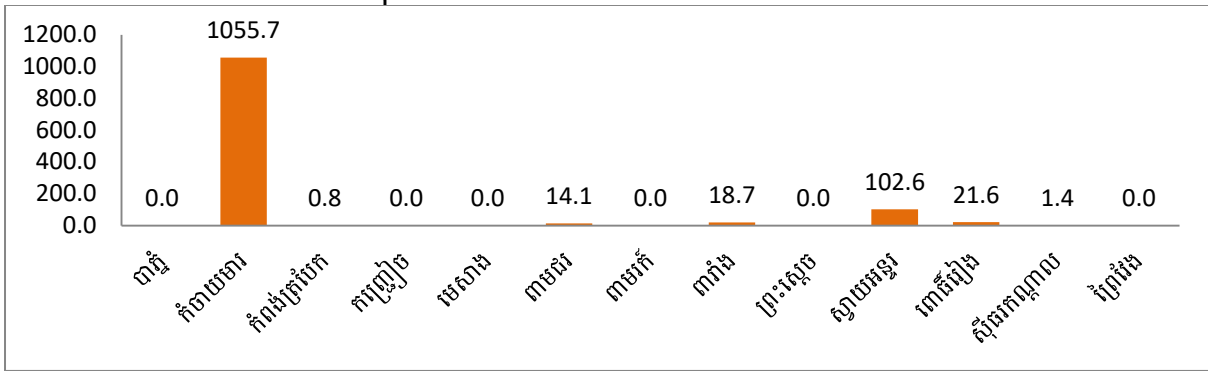

ក្រាហ្វិក ២.៩ ៖ ចំណូលជាមធ្យមក្នុងប្រជាជនម្នាក់ពីការចិញ្ចឹមសត្វ វារីប្រកម្ម (គិតជាដុល្លារ)

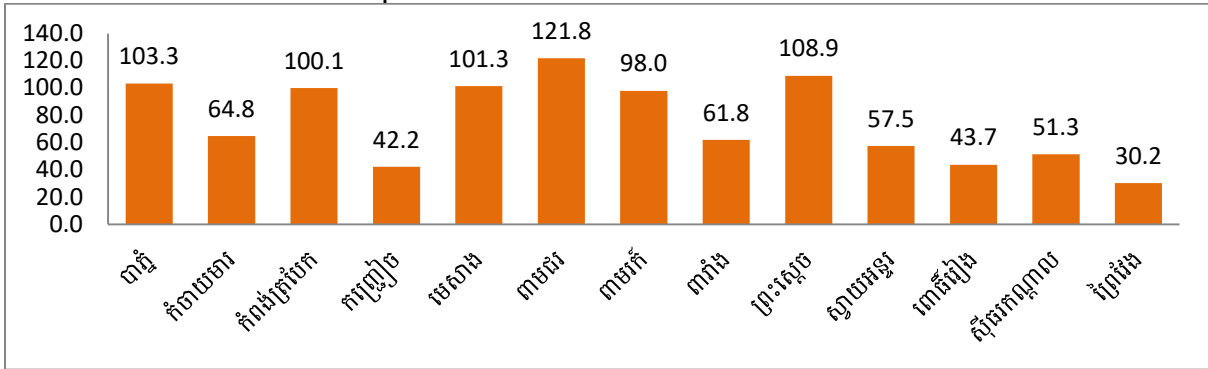

២.៣.១. ដំណាំរយៈពេលខ្លី

ប្រភេទដំណាំ	បរិមាណផល (តោន)		2023		
	2021	2022	បរិមាណផល (តោន)	ទិន្នផលជាមធ្យម (ត/ហ)	ផ្ទៃដីបានដាំ (ហ.ត)
ពោត	5,955.86	6,274.43	8,916.89	3.17	2,811
សណ្តែកសៀង					0
សណ្តែកបាយ	1,812.88	1,643.16	622.46	2.35	265
សណ្តែកដី	434.75	373.50	382.50	2.25	170
ដំឡូងមី	13,478.77	13,476.48	13,479.42	22.91	588
ដំឡូងផ្លា	38.35	32.45	43.88	2.93	15
ល្ងា	92.08	68.59	78.62	1.48	53

២.៣.២. ដំណាំរយៈពេលវែង

ប្រភេទដំណាំ	បរិមាណផល (តោន)		2023			
	2021	2022	បរិមាណផល (តោន)	ទិន្នផលជាមធ្យម (ត/ហ)	ផ្ទៃដីប្រមូលផល (ហ.ត)	ផ្ទៃដីបានដាំ (ហ.ត)
អំពៅ	5,068.44	5,341.62	3,422.10	6.60	519	
កៅស៊ូ	7,582.25	6,705.13	8,593.90	7.00	1,228	1,634
ដូងប្រេង					0	0
ម្រេច					0	0
ស្វាយចន្ទី	104,532.64	90,346.77	83,445.32	98.52	847	873
ស្វាយ	34,915.38	147,067.00	6,582.17	11.27	584	761

ធុរៈ					0	0
សារម៉ារ					0	0
មង្គុត	25.00				0	0
ស្រកានាគ					0	0
មៀនប៉ែលិន					0	0
ក្រូចពោធិសាត់					0	0

២.៣.៣. ការចិញ្ចឹមសត្វ

ប្រភេទសត្វចិញ្ចឹម	តម្លៃមធ្យម (ដុល្លារ)	តម្លៃសរុប (ដុល្លារ)		2023		
		2021	2022	តម្លៃសរុប (ដុល្លារ)	សរុបសត្វដែលចិញ្ចឹម	%គ្រួសារចិញ្ចឹមសត្វ
គោ	200	68,993,800	71,791,000	71,480,000	357,400	40.10
ក្របី	200	5,226,400	3,959,200	5,759,600	28,798	1.64
ជ្រូក	50	3,742,100	4,092,700	4,335,500	86,710	7.10
មាន់	4	12,702,416	9,082,096	9,129,564	2,282,391	73.63
ទា	3	4,539,222	4,211,406	4,756,563	1,585,521	11.20
ពពែ	50	116,600	245,800	176,350	3,527	0.08
ក្រពើ	10	110	120	490	49	0.00
ត្រី	2.5	8,865,893	4,332,253	7,267,513	2,907,005	1.80
បង្កង	7	119,763	27,055	31,920	4,560	0.02
បង្ការ	5	0	0	0	0	0.00
តម្លៃសរុប		104,306,304	97,741,630	102,937,500		

២.៤. ដីស្រែមានប្រព័ន្ធស្រោចស្រព

បរិយាយ		2021	2022	2023
សរុបដីស្រែទទួលបានពីប្រព័ន្ធស្រោចស្រព(ហ.ក)		103,211	101,816	111,125
ក្នុងនោះ:	ដីស្រែវស្សាទទួលបានពីប្រព័ន្ធស្រោចស្រព	44,508	44,680	48,407
	ដីស្រែប្រាំងទទួលបានពីប្រព័ន្ធស្រោចស្រព	58,704	57,136	62,717
%ដីស្រែទទួលបានពីប្រព័ន្ធស្រោចស្រព		33.0	32.6	35.6
ចំនួនគ្រួសារមានដីស្រែទទួលបានទឹកពីប្រព័ន្ធធារាសាស្ត្រ		45,557	46,725	46,648
%គ្រួសារមានដីស្រែទទួលបានទឹកពីប្រព័ន្ធធារាសាស្ត្រ		15.6	15.9	15.4

ក្រាហ្វិក ២.១០ ៖ ភាគរយផ្ទៃដីធ្វើស្រែមានប្រព័ន្ធស្រោចស្រព

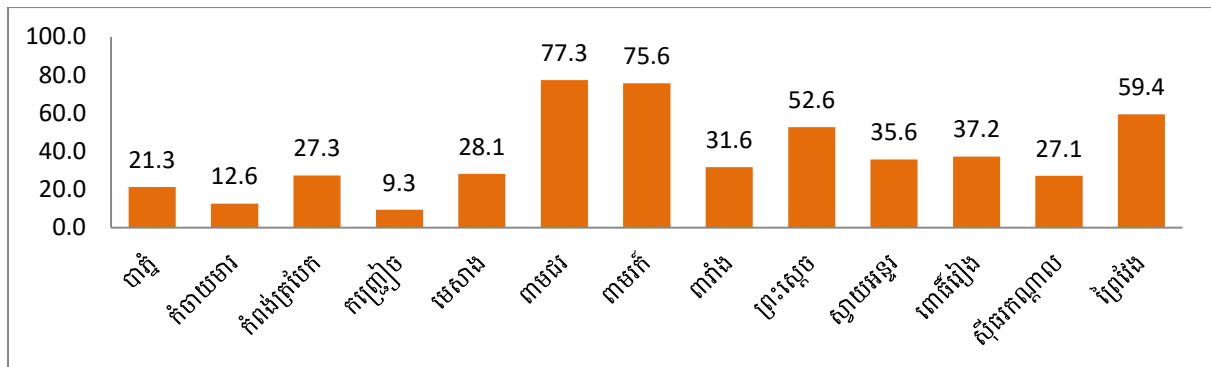

ក្រាហ្វិក ២.១១ ៖ ភាគរយគ្រួសារមានដីស្រែទទួលទឹកពីប្រព័ន្ធស្រោចស្រព

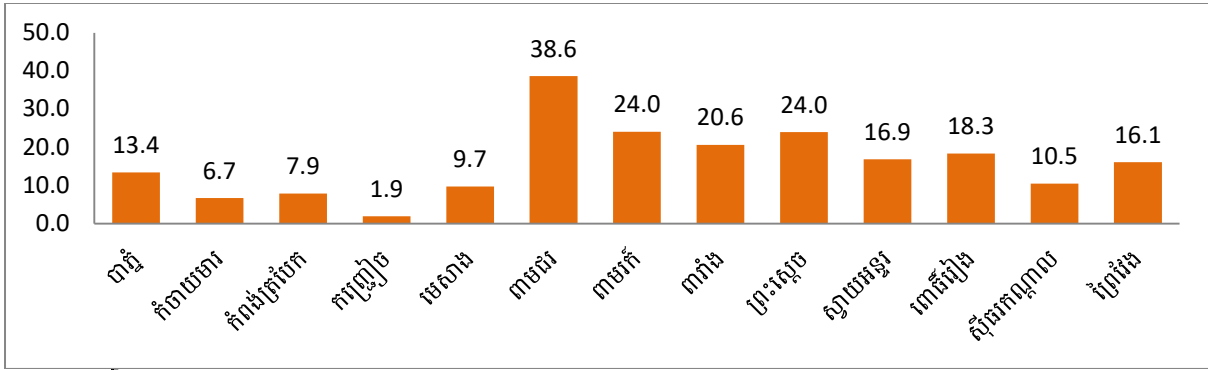

២.៥. គ្រឿងយន្តកសិកម្ម

បរិយាយ	2021	2022	2023
ត្រាក់ទ័រសំរាប់ក្នុងដី	3,046	3,212	3,193
គោយន្តសំរាប់ក្នុងដី	38,878	38,569	38,992
ម៉ាស៊ីនស្ទូងស្រូវ	3	48	27
ម៉ាស៊ីនច្រូតស្រូវ	1,030	924	953
ម៉ាស៊ីនបោកស្រូវ	311	273	226
ម៉ាស៊ីនច្រូតនិងបោកស្រូវ	849	1,116	1,002
ម៉ាស៊ីនកិនស្រូវចល័ត	400	410	505
ម៉ាស៊ីនដាំពោត សណ្តែក	3	13	13
ម៉ាស៊ីនប្រលេះពោត	14	10	10
ម៉ាស៊ីនដាំដំឡូងមី	1	0	15

ក្រាហ្វិក ២.១២ ៖ ចំនួនត្រាក់ទ័រ

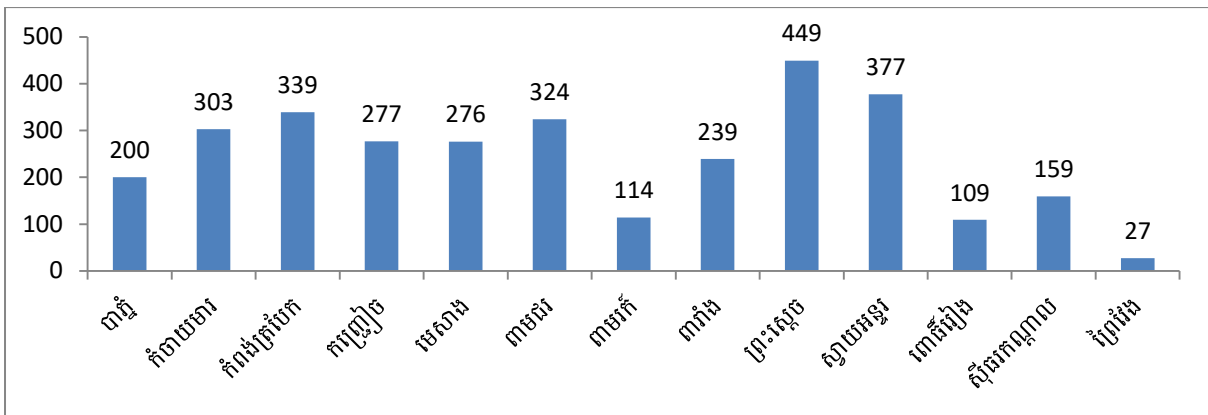

ក្រាហ្វិក ២.១៣ ៖ ផលធៀបត្រាក់ទ័រក្នុងផ្ទៃដីស្រែចំការ ១០០គ.ម^២

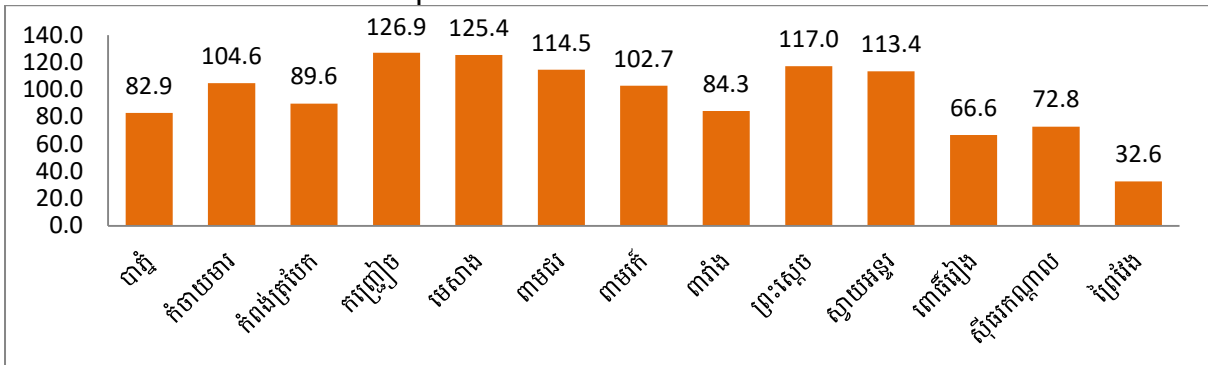

ក្រាហ្វិក ២.១៤ ៖ ផលរៀបចំប្រាក់ទំនុក ១០០០ គ្រួសារ

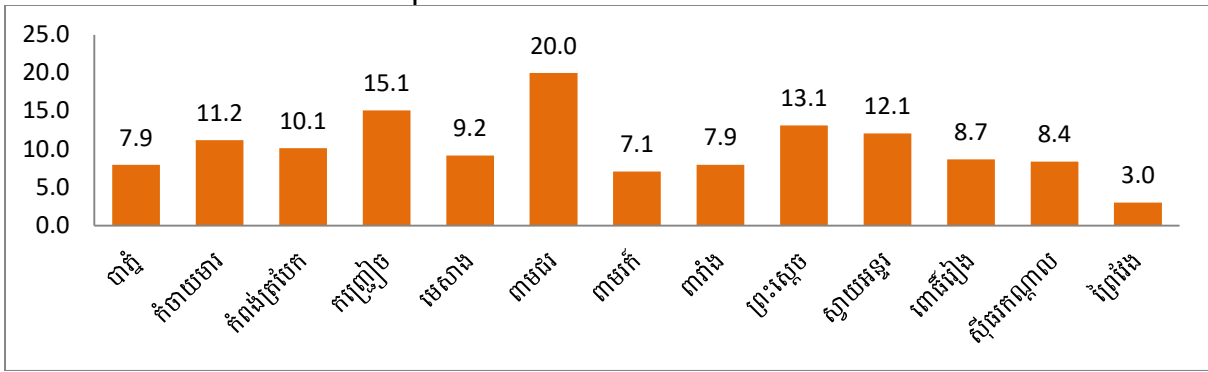

ក្រាហ្វិក ២.១៥ ៖ ចំនួនគោយន្ត

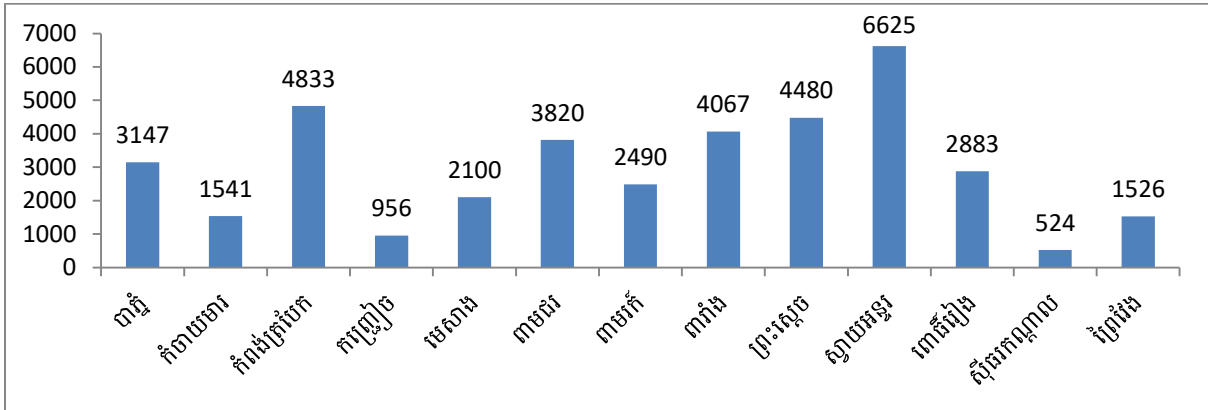

២.៦.ការប្រើប្រាស់ដីនិងថ្នាំសំលាប់សត្វ ស្មៅ

បរិយាយ	2021	2022	2023
ចំនួនគ្រួសារធ្វើស្រែតាមបែប ប.វ.ស	5,757	6,330	6,118
%គ្រួសារធ្វើស្រែតាមបែប ប.វ.ស	2.0	2.1	2.0
សរុបគ្រួសារប្រើប្រាស់ដី (ដីគីមីនិងសរីរាង្គ)	236,744	238,903	242,483
%គ្រួសារប្រើប្រាស់ដី (ដីគីមីនិងសរីរាង្គ)	81.2	81.1	80.1
សរុបគ្រួសារប្រើប្រាស់ថ្នាំសំលាប់សត្វ ស្មៅ (ថ្នាំគីមីនិងសរីរាង្គ)	219,533	225,444	229,560
%គ្រួសារប្រើប្រាស់ថ្នាំសំលាប់សត្វ ស្មៅ (ថ្នាំគីមីនិងសរីរាង្គ)	75.3	76.5	75.8

ក្រាហ្វិក ២.១៦ ៖ ភាគរយគ្រួសារធ្វើស្រែតាមបែបប្រពលវប្បកម្ម

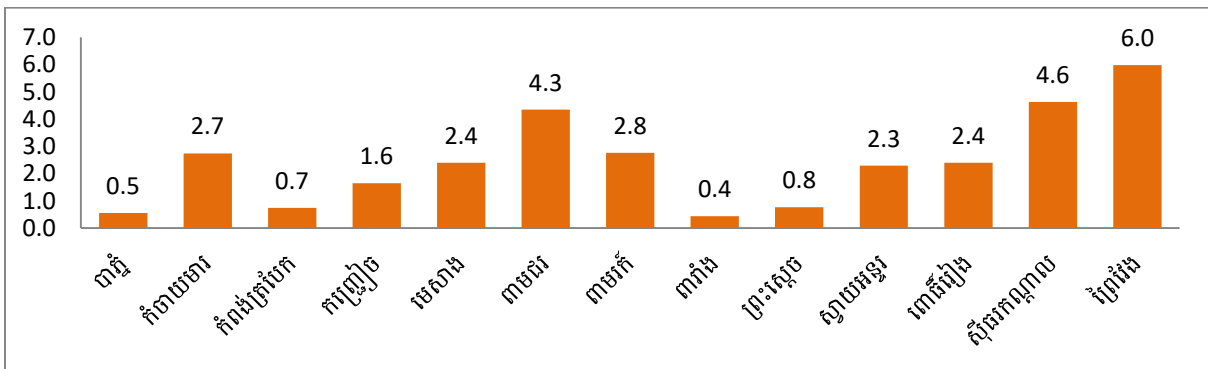

ក្រាហ្វិក ២.១៧ ៖ ភាគរយគ្រួសារប្រើប្រាស់ទឹក (ជីតិមីនិងសរីរាង្គ)

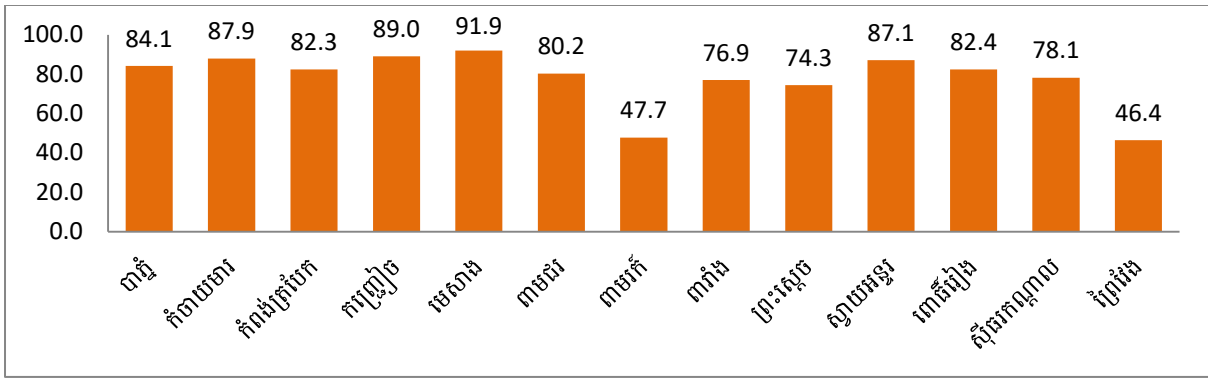

ក្រាហ្វិក ២.១៨ ៖ ភាគរយគ្រួសារប្រើប្រាស់ថ្នាំសំលាប់សត្វ ល្អិត (ថ្នាំគីមីនិងសរីរាង្គ)

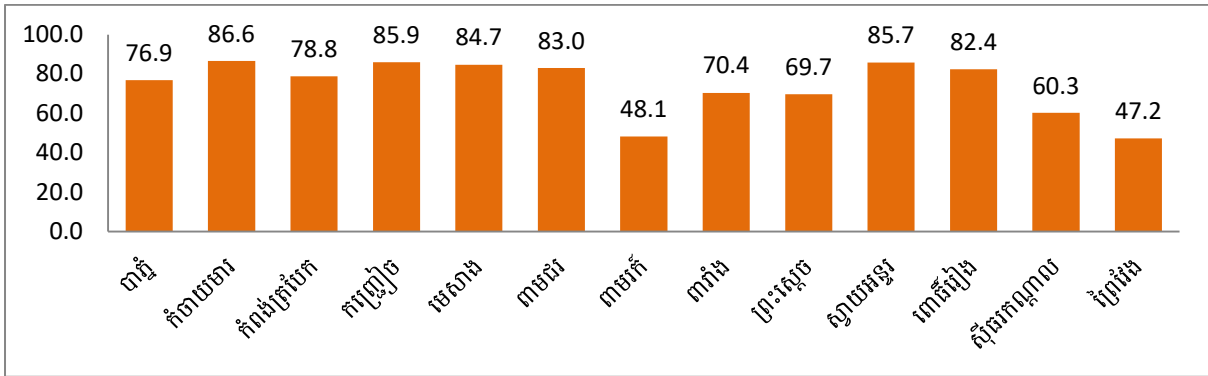

២.៧.កម្មសិទ្ធិនិងទំនាស់ដីធ្លី

បរិយាយ	2021	2022	2023
ចំនួនគ្រួសារមានប័ណ្ណកម្មសិទ្ធិដីធ្លី	146,610	157,484	153,487
ផលធៀបគ្រួសារមានប័ណ្ណកម្មសិទ្ធិដីធ្លីក្នុង១០០០គ្រួសារ	503.0	534.5	507.1
ចំនួនករណីទំនាស់ដីធ្លី	1,147	1,250	1,134
ផលធៀបករណីទំនាស់ដីធ្លីក្នុង១០០០គ្រួសារ	3.93	4.24	3.75

ក្រាហ្វិក ២.១៩ ៖ ផលធៀបគ្រួសារមានប័ណ្ណកម្មសិទ្ធិដីធ្លីក្នុង១០០០គ្រួសារ

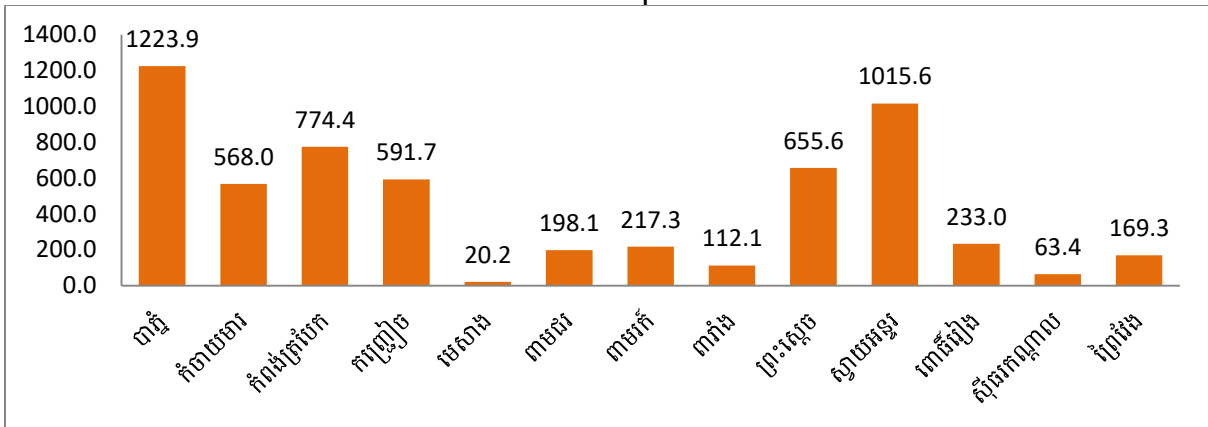

ក្រាហ្វិក ២.២០ ៖ ផលធៀបករណីទំនាស់ដីធ្លីក្នុង១០០០គ្រួសារ

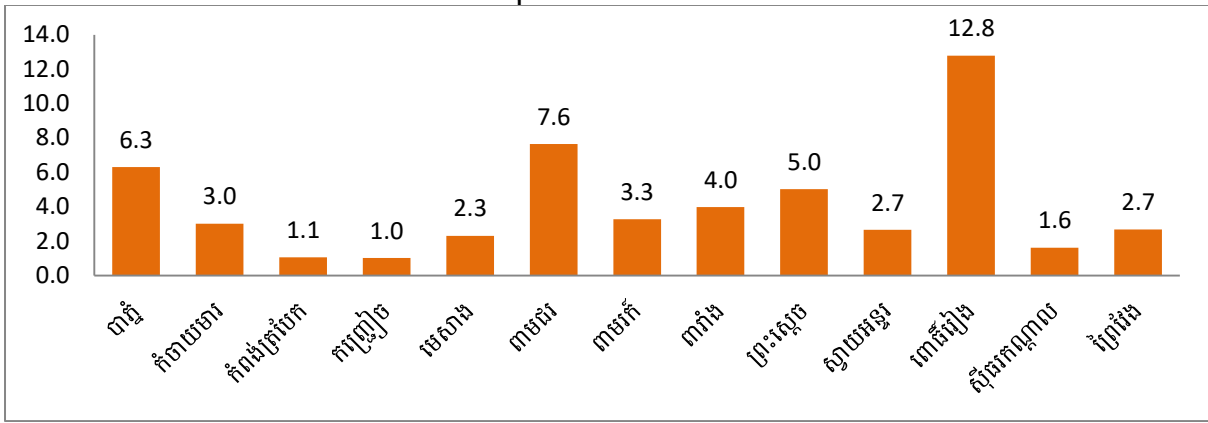

២.៨.បុគ្គលិកកសិកម្ម

បរិយាយ	2021	2022	2023
ចំនួនបុគ្គលិកការិយាល័យកសិកម្ម			63
ផលធៀបបុគ្គលិកការិយាល័យកសិកម្មក្នុងប្រជាជន១០ម៉ឺននាក់			5.0
ចំនួនបុគ្គលិកអង្គការធ្វើការងារកសិកម្ម	28	45	29
ផលធៀបបុគ្គលិកអង្គការធ្វើការងារកសិកម្មក្នុងប្រជាជន១០ម៉ឺននាក់	2.3	3.6	2.3

ក្រាហ្វិក ២.២១ ៖ ផលធៀបបុគ្គលិកការិយាល័យកសិកម្មក្នុងប្រជាជន១០ម៉ឺននាក់

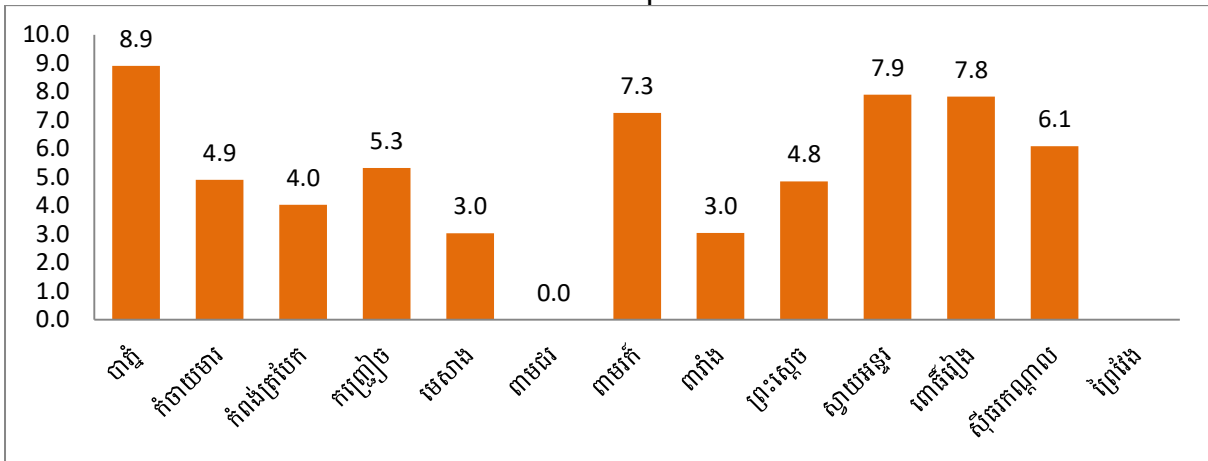

ក្រាហ្វិក ២.២២ ៖ ផលធៀបបុគ្គលិកអង្គការធ្វើការងារកសិកម្មក្នុងប្រជាជន១០ម៉ឺននាក់

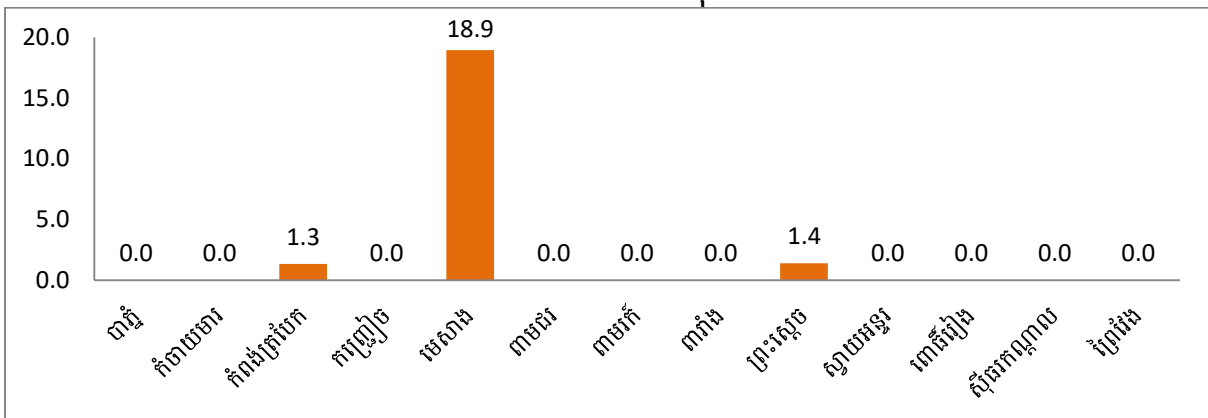

២.៩.ស្ថានភាពដីស្រែចំការកសិករ

បរិយាយ	2021	2022	2023
គ្រួសារធ្វើស្រែជាចំបងមានដីស្រែតិចជាង១ហិកតា	109,279	112,232	113,532
គ្រួសារធ្វើស្រែជាចំបងគ្មានដីស្រែផ្ទាល់ខ្លួន	22,468	20,527	19,262
ចំនួនគ្រួសារធ្វើដំណាំចំការជាចំបងមានដីដាំដំណាំចំការតិចជាង១ហិកតា	12,091	11,557	10,943
ចំនួនគ្រួសារធ្វើដំណាំចំការជាចំបងគ្មានដីដាំដំណាំចំការផ្ទាល់ខ្លួន	18,282	9,560	8,841

ក្រាហ្វិក២.២៣ ៖ ចំនួនគ្រួសារមានដីស្រែតិចជាង១ហិកតានិងគ្មានដីស្រែផ្ទាល់ខ្លួន

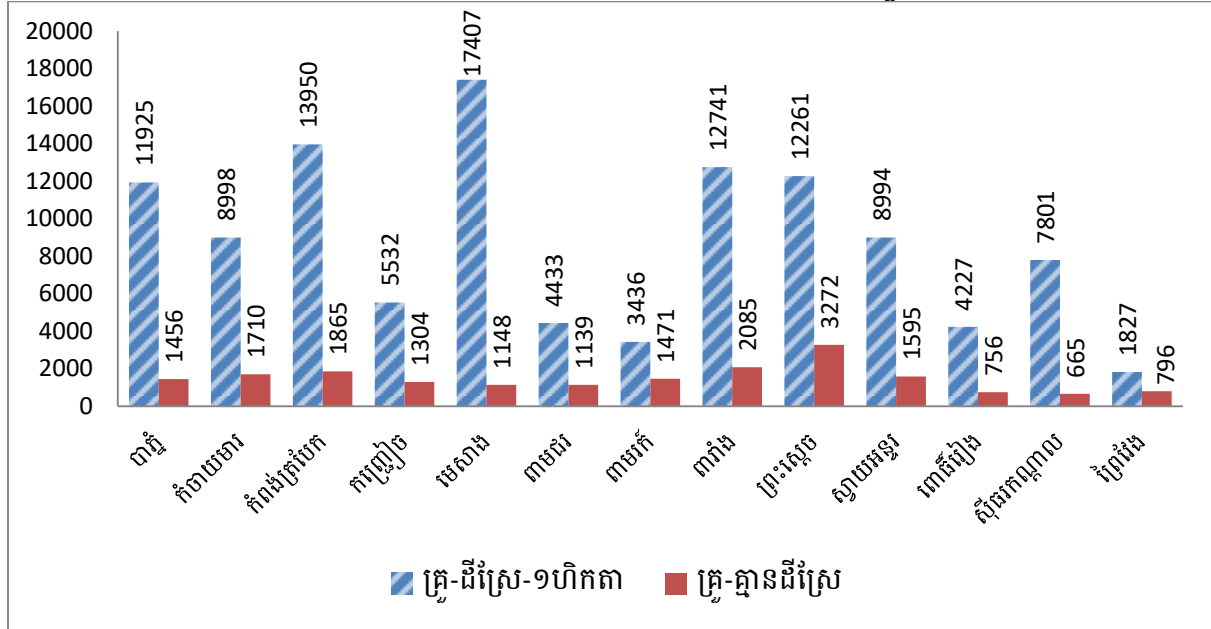

ក្រាហ្វិក២.២៤ ៖ ចំនួនគ្រួសារមានដីចំការតិចជាង១ហិកតានិងគ្មានដីចំការផ្ទាល់ខ្លួន

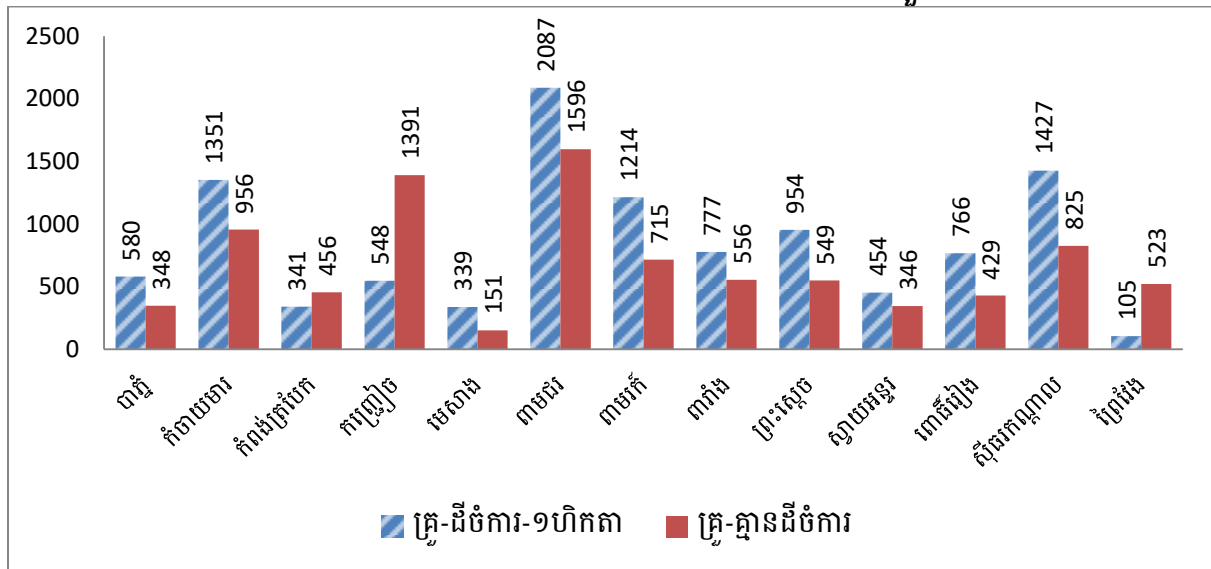

៣. លទ្ធផល

៣.១. មុខរបរចំបងក្រៅពីវិស័យកសិកម្ម

បរិយាយ		2021	2022	2023
%អ្នកមានមុខរបរចំបងក្នុងវិស័យកសិកម្ម		62.0	59.8	59.2
សរុបអ្នកមានមុខរបរចំបងក្រៅពីវិស័យកសិកម្ម		269,335	297,703	298,972
ក្នុងនោះ:	អ្នកមុខរបរចំបងផ្នែកផលិតកម្ម	1,152	1,317	1,048
	អ្នកមានមុខរបរផ្នែកសេវាកម្ម	268,183	296,386	297,924
%អ្នកមានមុខរបរចំបងក្រៅពីវិស័យកសិកម្ម		38.0	40.2	40.8

ក្រាហ្វិក ៣.១ ៖ ភាគរយអ្នកមានមុខរបរចំបងក្រៅពីវិស័យកសិកម្ម

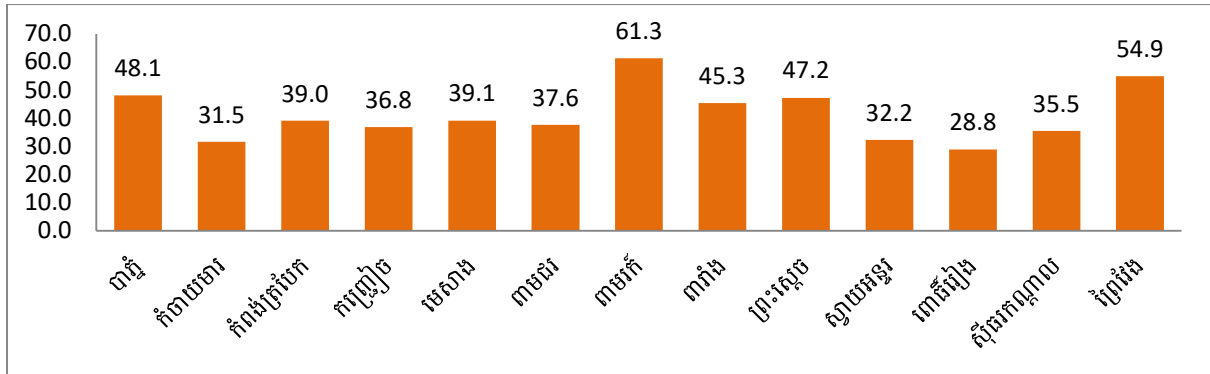

៣.២. ទីតាំងផលិតកម្មនិងសេវាកម្ម

បរិយាយ	2021	2022	2023
សរុបទីតាំងផលិតកម្មនិងសេវាកម្ម	9,731	10,589	11,129
សរុបអ្នកធ្វើការងារតាមទីតាំងផលិតកម្មនិងសេវាកម្ម	18,794	20,428	21,172
ផលធៀបទីតាំងផលិតកម្មនិងសេវាកម្មក្នុងប្រជាជន 1000 នាក់	7.9	8.4	8.7
ផលធៀបអ្នកធ្វើការផ្នែកផលិតកម្មនិងសេវាកម្មក្នុងប្រជាជន 1000 នាក់ (អាយុ ១៨ ឆ្នាំ ឡើង)	23.5	25.0	25.6

ក្រាហ្វិក ៣.២ ៖ ផលធៀបទីតាំងផលិតកម្មនិងសេវាកម្មក្នុងប្រជាជន 1000 នាក់

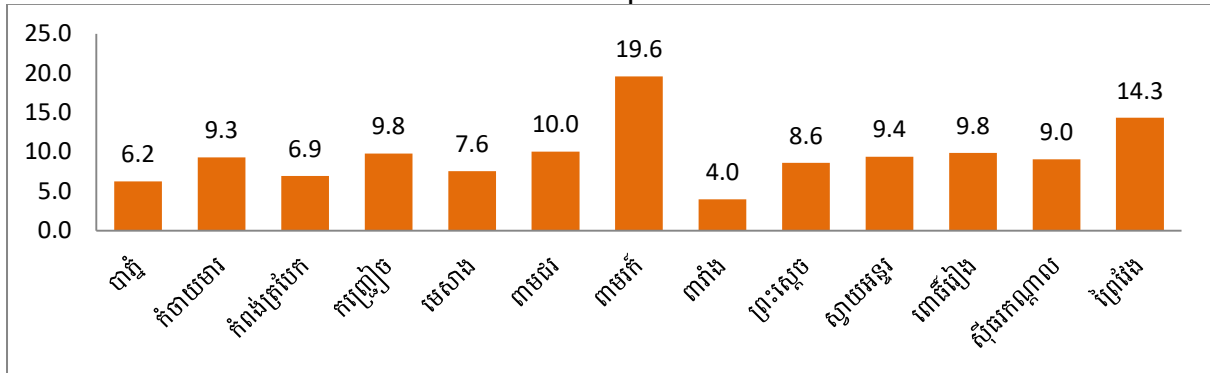

ក្រាហ្វិក ៣.៣ ៖ ផលធៀបអ្នកធ្វើការផ្នែកផលិតកម្មនិងសេវាកម្មក្នុងប្រជាជន 1000 នាក់ (អាយុ ១៨ ឆ្នាំឡើង)

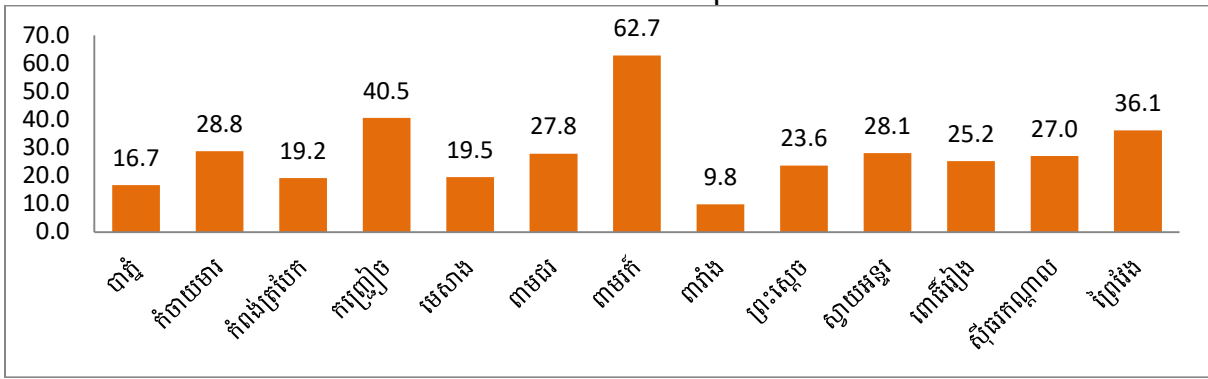

៣.២.១. ទីតាំងផលិតកម្ម

បរិយាយ	2021	2022	2023		
	ចំនួនទីតាំង	ចំនួនទីតាំង	ចំនួនទីតាំង	ចំនួនមនុស្សបម្រើការងារ	
				សរុប	ស្រី
ម៉ាស៊ីនកិនស្រូវខ្នាតមធ្យមឬធំ	931	881	910	1,628	563
ការធ្វើអាជីវកម្មផ្តល់ថាមពល	9	14	31	166	53
សិប្បកម្មឧស្ម័ន	46	40	40	1,529	850
សិប្បកម្មផលិតអំបិល	1	4	1	1	1
សិប្បកម្មត្បាញរ៉ែ	16	90	81	88	59
សិប្បកម្មផលិតពីផ្កា ឬស្សី ល្អាក់	60	53	40	64	58
សិប្បកម្មផលិតគ្រឿងសង្ហារឹមពីឈើ	77	84	99	208	52
សិប្បកម្មចម្លាក់ពីស្ពាន់ ថ្ម ស្បែក	2	4	2	8	3
សិប្បកម្មផលិតពីដែក អាណូញមីញ៉ូម..	24	26	20	55	10
សិប្បកម្មផលិតពីដំរី	8	10	7	55	19
សិប្បកម្មផលិតទឹកសុទ្ធ	172	190	209	718	391
សិប្បកម្មកែច្នៃឬរឹចខ្ទប់គ្រាប់ធញ្ញជាតិ	10	11	13	40	22
សិប្បកម្មកែច្នៃឬរឹចខ្ទប់ផលនេសាទ	5	5	6	11	7
សិប្បកម្មផ្សេងៗ	24	28	35	58	21

៣.២.២. ទីតាំងសេវាកម្ម

បរិយាយ	2021	2022	2023		
	ចំនួនទីតាំង	ចំនួនទីតាំង	ចំនួនទីតាំង	ចំនួនមនុស្សបម្រើការងារ	
				សរុប	ស្រី
លក់គ្រឿងបរិភោគនិងទំនិញប្រើប្រាស់	2,679	3,040	3,188	5,478	3,523
លក់ខោអាវស្បែកជើង គ្រឿងក្រអូប	1,028	1,201	1,137	1,785	1,150
លក់គ្រឿងអលង្ការ	371	403	404	607	359
លក់គ្រឿងអេឡិចត្រូនិក	247	250	249	463	222
លក់គ្រឿងសង្ហារឹម(តុ ទូ កៅអី)	101	100	103	208	93
លក់សំភារៈសំណង់	418	469	464	1,159	483
លក់សំភារៈសិក្សានិងកីឡា	116	133	148	257	154

បរិយាយ	2021	2022	2023		
	ចំនួនទីតាំង	ចំនួនទីតាំង	ចំនួនទីតាំង	ចំនួនមនុស្សបំរើការងារ	
				សរុប	ស្រី
សេវាកម្មខ្នាតតូច(កាត់សក់ ម៉ាស្សាវ..)	477	525	561	709	374
អាជីវកម្មខ្នាតតូច(លក់បាយ គុយទាវ..)	1,110	1,093	1,228	2,155	1,320
ភោជនីយដ្ឋាន	64	70	74	320	219
ជួសជុលបូលកក់កង់ ម៉ូតូ	780	847	896	1,246	405
ជួសជុលបូលកក់គ្រឿងយន្តនិងឧបករណ៍កសិកម្ម	227	246	298	583	214
ជួសជុលគ្រឿងអេឡិចត្រូនិក	219	229	266	394	142
ឱសថស្ថាននិងឱសថស្ថានរង	254	279	327	532	260
ក្លឹបនីត	145	155	174	381	206
សណ្ឋាគារ	8	4	4	7	5
ផ្ទះសំណាក់	102	105	114	259	146

៣.៣.ការធ្វើចំណាកស្រុកស្វែងរកការងារធ្វើ

បរិយាយ	2021	2022	2023
សរុបចំនួនអ្នកធ្វើចំណាកស្រុកនៅក្នុងប្រទេស	188,916	195,712	211,976
ក្នុងនោះចំនួនមនុស្សអាយុក្រោម១៨ឆ្នាំ ចំណាកក្នុងប្រទេស			
%អ្នកធ្វើចំណាកស្រុក នៅក្នុងប្រទេស(អាយុ១៨ឆ្នាំឡើង)		21.9	23.4
សរុបចំនួនអ្នកធ្វើចំណាកស្រុកទៅក្រៅប្រទេស	37,148	34,346	34,439
ក្នុងនោះចំនួនមនុស្សអាយុក្រោម១៨ឆ្នាំ ចំណាកក្រៅប្រទេស			
%អ្នកធ្វើចំណាកស្រុកទៅក្រៅប្រទេស(អាយុ១៨ឆ្នាំឡើង)		4.0	3.9

សំគាល់ ៖ ភាគរយធ្វើចំណាកស្រុកធៀបនឹងចំនួនប្រជាជនអាយុ១៨ឆ្នាំឡើង

ក្រាហ្វិក៣.៤ ៖ ភាគរយអ្នកធ្វើចំណាកស្រុកក្នុងប្រទេស(អាយុ១៨ឆ្នាំឡើង)

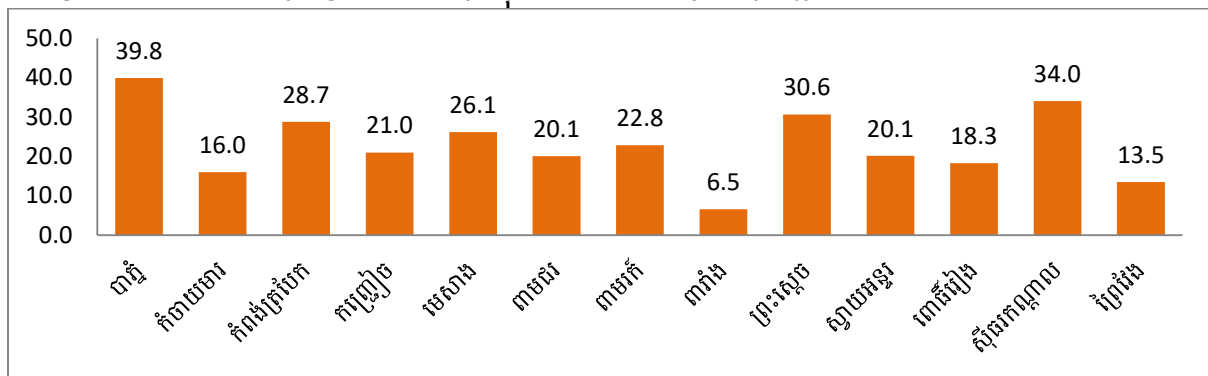

ក្រាហ្វិក៣.៥ ៖ ភាគរយអ្នកធ្វើចំណាកស្រុកក្រៅប្រទេស(អាយុ១៨ឆ្នាំឡើង)

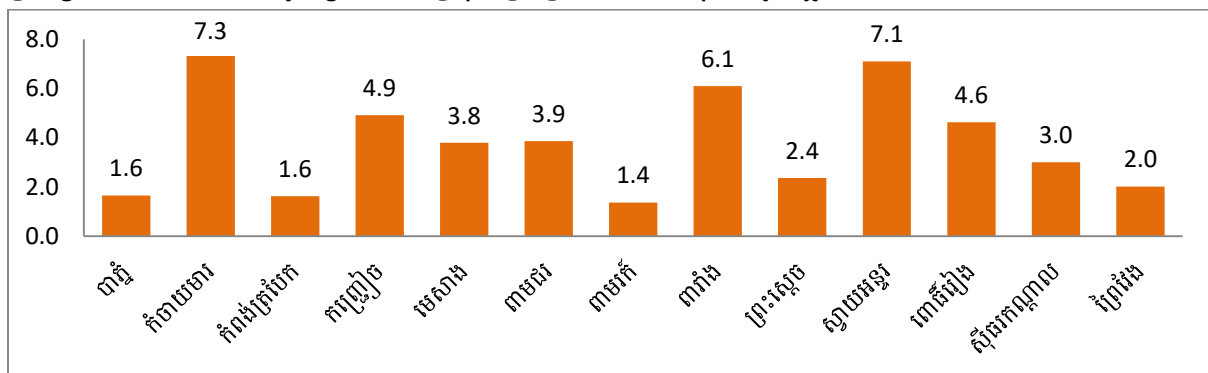

ក្រាហ្វិក ៣.៦ ៖ ចំនួនមនុស្សធ្វើចំណាកស្រុកក្នុងប្រទេសនិងក្រៅប្រទេស

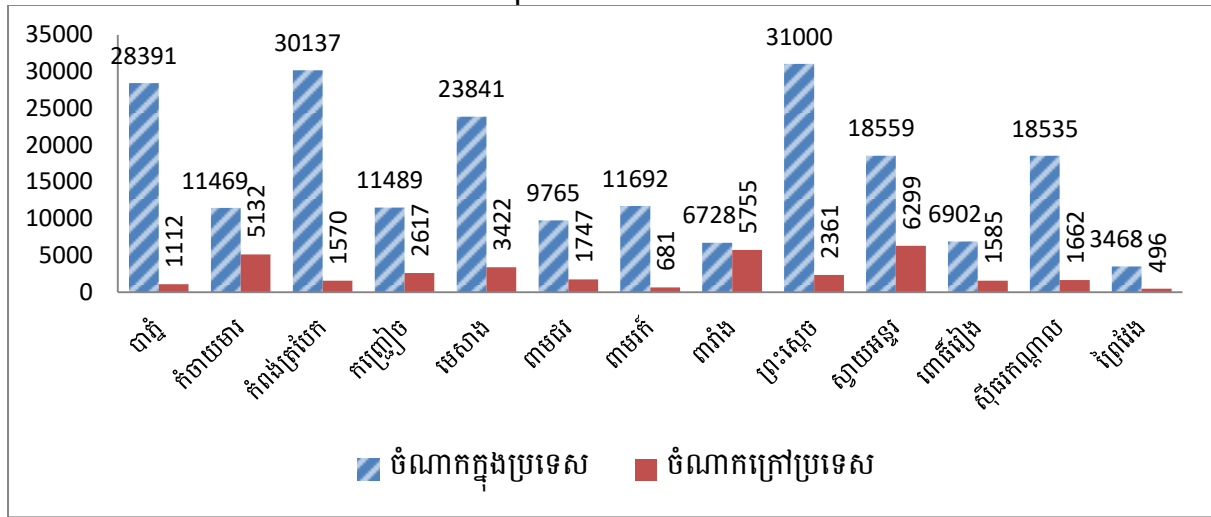

៣.៤. ផ្ទៃដីនិងផ្លូវ

បរិយាយ		2021	2022	2023
សរុបផ្ទៃដីឃុំសង្កាត់		417,066	417,066	417,630
សរុបប្រវែងផ្លូវ		5,680,838	5,924,112	6,189,609
ក្នុងនោះ:	ប្រវែងផ្លូវតាមបណ្តាឃុំសង្កាត់	345,956.9	356,102.1	375,480.8
	ប្រវែងផ្លូវខេត្តស្រុកឆ្លងកាត់តាមបណ្តាឃុំសង្កាត់	63,279.2	64,924.5	70,103.2
	ប្រវែងផ្លូវជាតិឆ្លងកាត់តាមបណ្តាឃុំសង្កាត់	27,751.4	34,674.4	30,539.8
ផលធៀបប្រវែងផ្លូវនិងផ្ទៃដីឃុំសង្កាត់		15.1	15.8	16.5

ក្រាហ្វិក ៣.៧ ៖ ផលធៀបប្រវែងផ្លូវនិងផ្ទៃដីឃុំសង្កាត់

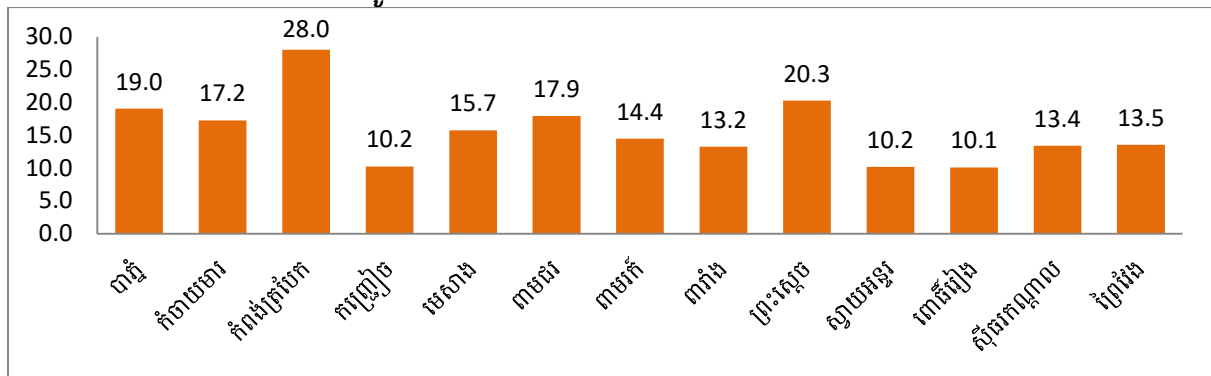

៣.៥. មធ្យោបាយដឹកជញ្ជូន

៣.៥.១. មធ្យោបាយដឹកជញ្ជូនផ្លូវគោក

បរិយាយ		2021 គ្រឿង	2022 គ្រឿង	2023 គ្រឿង
ផលធៀបមធ្យោបាយដឹកជញ្ជូនផ្លូវគោកក្នុង 1000 គ្រួសារ		39.5	40.0	39.3
សរុបមធ្យោបាយដឹកជញ្ជូនផ្លូវគោក		21,548	22,957	23,954
ក្នុងនោះមាន	ត្រីចក្រយានយន្ត	4,471	4,742	5,133
	រថយន្តដឹកទំនិញធុនតូច	2,087	2,171	2,121
	រថយន្តដឹកទំនិញធុនធំ	2,379	2,412	2,366
	រថយន្តដឹកអ្នកដំណើរធុនតូច	1,264	1,189	1,211
	រថយន្តដឹកអ្នកដំណើរធុនធំ	406	421	404

	រថយន្តប្រើប្រាស់ក្នុងគ្រួសារ	10,020	11,173	12,060
	គ្រឿងយន្ត គ្រឿងចក្រផ្សេងៗ	921	849	659
កង់ដែលអាចប្រើបាន		179,917	178,001	177,393
ម៉ូតូ		225,911	237,009	250,458
ផលធៀបចំនួនម៉ូតូនិងចំនួនគ្រួសារ		0.8	0.8	0.8

ក្រាហ្វិក ៣.៨ ៖ ផលធៀបមធ្យោបាយដឹកជញ្ជូនផ្លូវគោកក្នុង 1000 គ្រួសារ

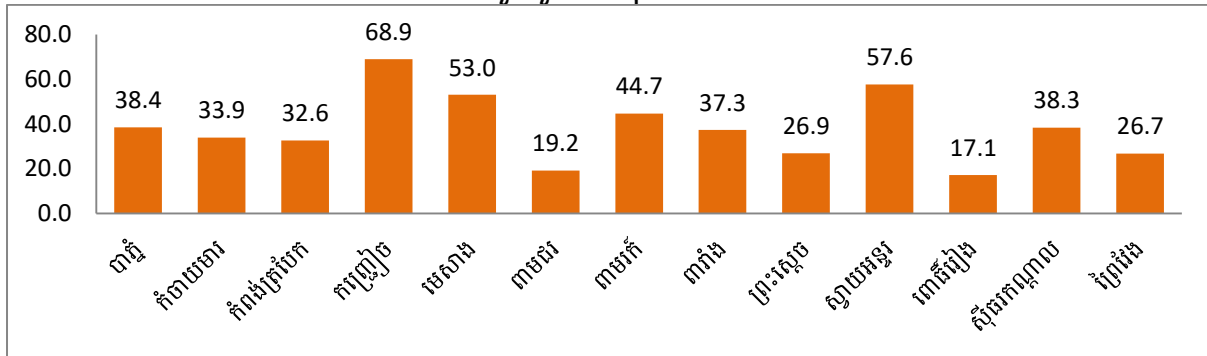

ក្រាហ្វិក ៣.៩ ៖ ចំនួនម៉ូតូ

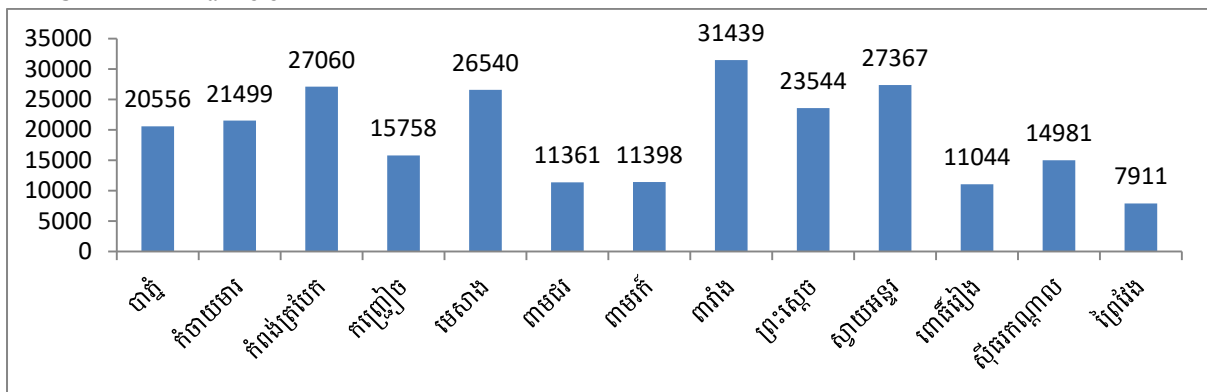

ក្រាហ្វិក ៣.១០ ៖ ផលធៀបចំនួនម៉ូតូនិងចំនួនគ្រួសារ

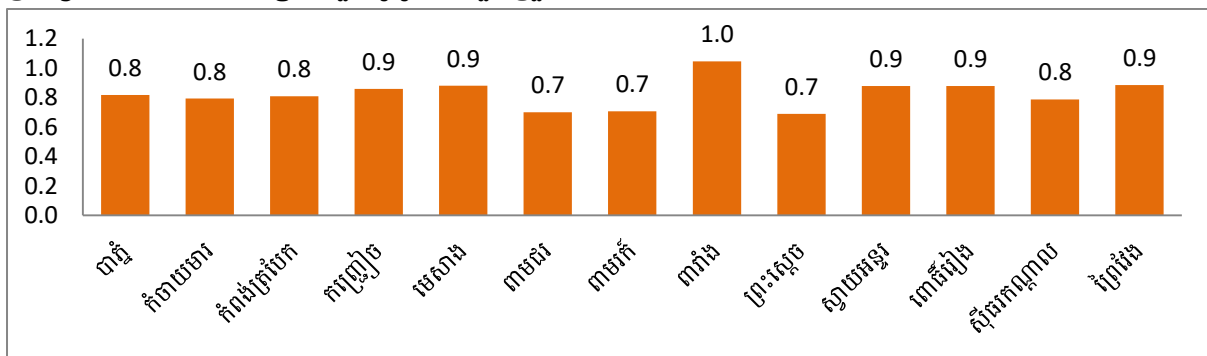

៣.៥.២. មធ្យោបាយដឹកជញ្ជូនផ្លូវទឹក

បរិយាយ	2021 ច្រើន	2022 ច្រើន	2023 ច្រើន
ទូកចែវ-ទូកអុំសំរាប់នេសាទ	5,586	5,883	5,971
ទូកចែវ-ទូកអុំសំរាប់ធ្វើដំណើរ	67	68	55
ទូកម៉ាស៊ីន-កាណូតសំរាប់នេសាទ	2,931	3,019	3,686
ទូកម៉ាស៊ីន-កាណូតសំរាប់ដឹកអ្នកដំណើរ	68	22	11
ទូកម៉ាស៊ីន-កាណូតសំរាប់ដឹកទំនិញធុនតូច	590	65	163
ទូកម៉ាស៊ីន-កាណូតសំរាប់ដឹកទំនិញធុនធំ	155	68	596

៣.៦. ចំងាយផ្លូវជាមធ្យមទៅសាលាក្រុងស្រុក ខេត្ត

បរិយាយ	2021	2022	2023
ចំងាយផ្លូវជាមធ្យមពីកណ្តាលភូមិទៅសាលាក្រុងស្រុក (គ.ម)	15.8	16.0	16.2
ចំងាយផ្លូវជាមធ្យមពីកណ្តាលភូមិទៅសាលាខេត្ត (គ.ម)	46.0	46.0	46.0

ក្រាហ្វិក ៣.១១ ៖ ចំងាយផ្លូវជាមធ្យមពីចំណុចកណ្តាលភូមិទៅសាលាក្រុងស្រុក (គ.ម)

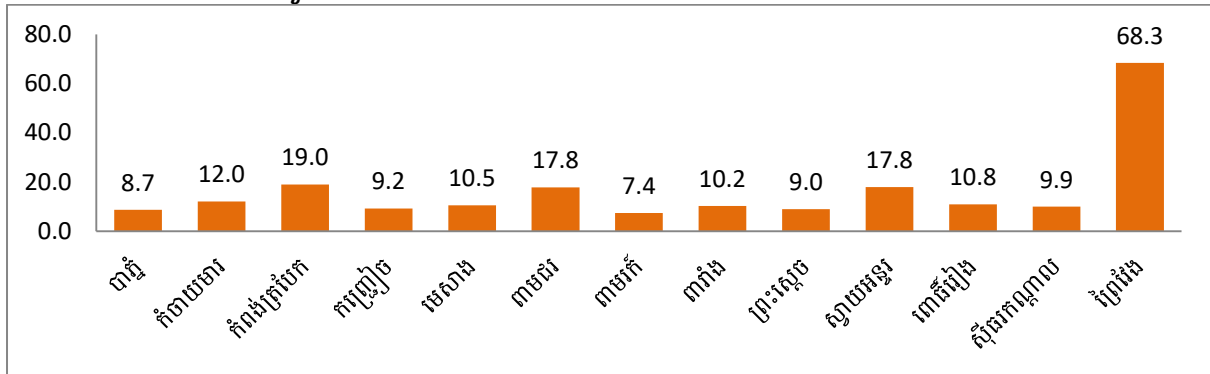

ក្រាហ្វិក ៣.១២ ៖ ចំងាយផ្លូវជាមធ្យមពីចំណុចកណ្តាលភូមិទៅសាលាខេត្ត (គ.ម)

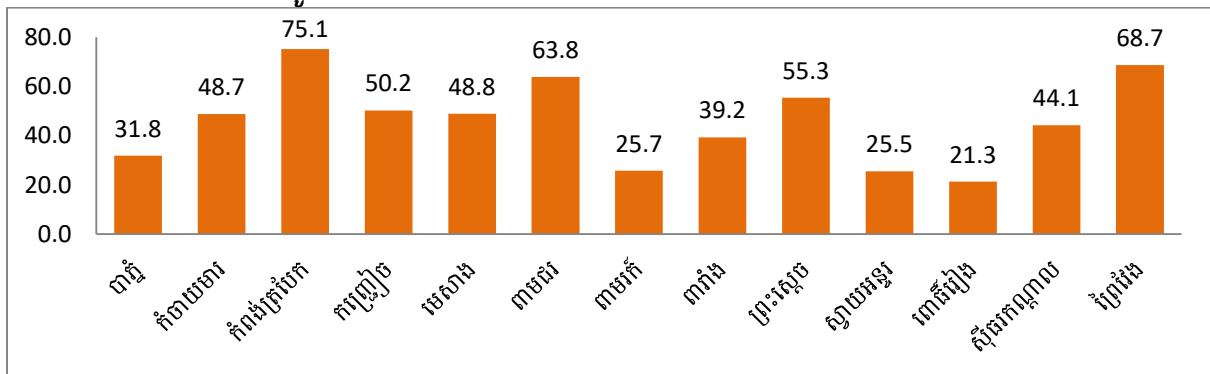

៣.៧. ឥណទាន

បរិយាយ	2021	2022	2023
ចំនួនទីតាំងមីក្រូហិរញ្ញវត្ថុឫសាខា	110	110	88
ចំនួនធនាគារឫសាខា	31	31	41
ចំនួនអ្នកខ្ចីលុយពីមីក្រូហិរញ្ញវត្ថុនិងធនាគារ	43,692	49,699	41,868
ផលធៀបអ្នកខ្ចីលុយក្នុងប្រជាជន១០០០នាក់	35.4	39.6	32.9

ក្រាហ្វិក ៣.១៣ ៖ ផលធៀបអ្នកបានខ្ចីលុយពីមីក្រូហិរញ្ញវត្ថុឫសាខាក្នុងមនុស្ស១០០០នាក់

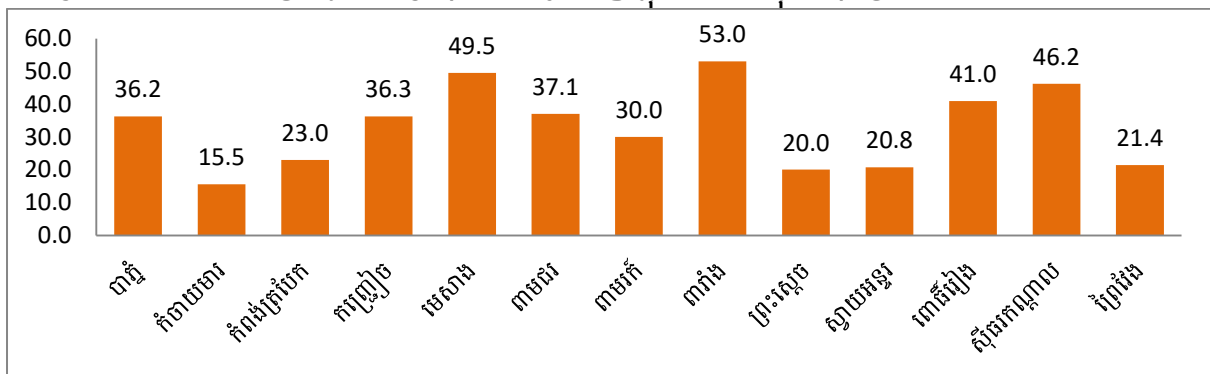

៣.៨.ការបណ្តុះបណ្តាលវិជ្ជាជីវៈ

បរិយាយ	2021	2022	2023
សរុបអ្នកមានអាយុ១៨-៣៥ឆ្នាំ	335,280	337,275	335,954
សរុបអ្នកនៅរៀនសាលាបណ្តុះបណ្តាលវិជ្ជាជីវៈ(អាយុ១៨-៣៥ឆ្នាំ)	4,870	6,313	6,719
ផលធៀបអ្នកនៅរៀនសាលាបណ្តុះបណ្តាលវិជ្ជាជីវៈនិងអ្នកមានអាយុ១៨-៣៥ឆ្នាំ ក្នុង1000នាក់	14.5	18.7	20.0
ចំនួនអ្នកបានបណ្តុះបណ្តាលវិជ្ជាជីវៈរយៈពេលខ្លី	210	300	3
ផលធៀបអ្នកបានបណ្តុះបណ្តាលវិជ្ជាជីវៈរយៈពេលខ្លីនិងអ្នកមានអាយុ១៨-៣៥ឆ្នាំ ក្នុង1000នាក់	0.6	0.9	0.0

ក្រាហ្វិក៣.១៤ ៖ ផលធៀបអ្នកនៅរៀនសាលាបណ្តុះបណ្តាលវិជ្ជាជីវៈនិងអ្នកមានអាយុ១៨-៣៥ឆ្នាំ ក្នុង1000នាក់

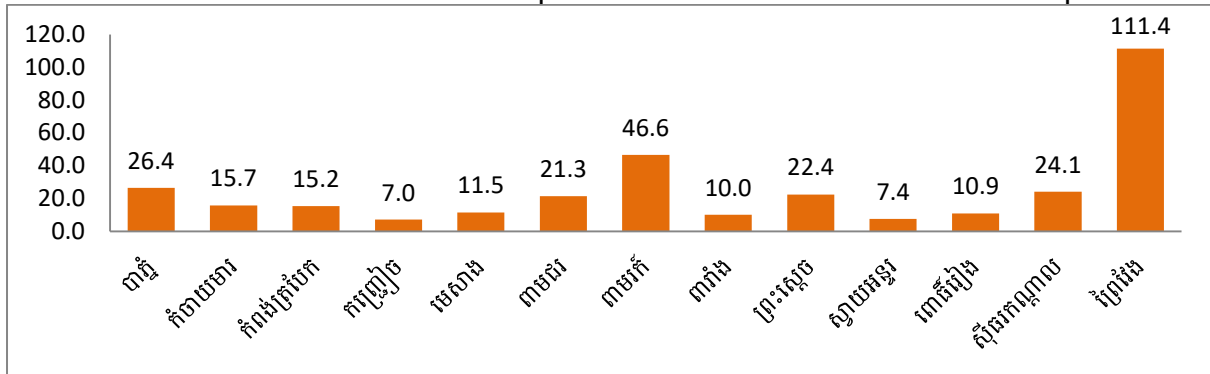

ក្រាហ្វិក៣.១៥ ៖ ផលធៀបអ្នកបានបណ្តុះបណ្តាលវិជ្ជាជីវៈរយៈពេលខ្លីនិងអ្នកមានអាយុ១៨-៣៥ឆ្នាំ ក្នុង1000នាក់

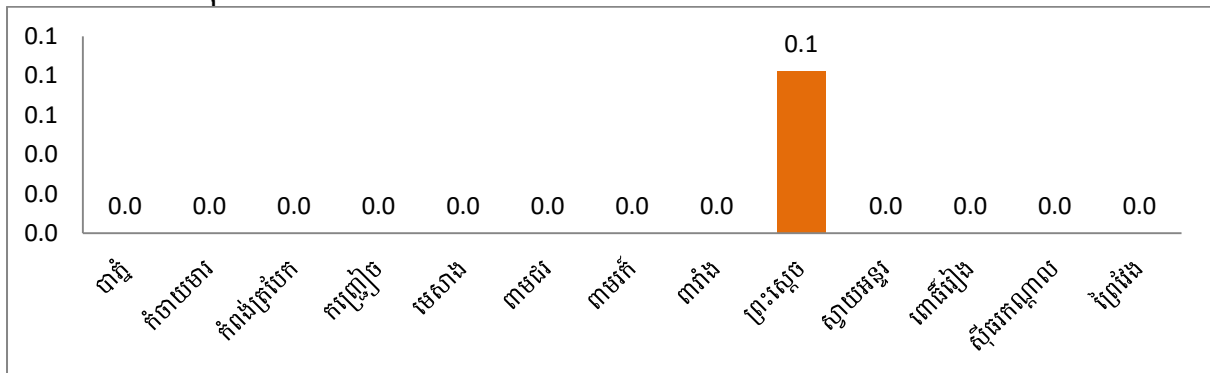

៤. សង្ខេប

៤.១. ស្ថានភាពកុមារអាយុ៣-៥ឆ្នាំ

បរិយាយ	2021	2022	2023
សរុបកុមារអាយុ៣-៥ឆ្នាំ	84,499	87,223	87,169
ចំនួនកុមារអាយុ៣-៥ឆ្នាំបានចូលរៀន	36,725	40,551	41,725
%កុមារអាយុ៣-៥ឆ្នាំបានចូលរៀន	43.5	46.5	47.9

ក្រាហ្វិក៤.១ ៖ ភាគរយកុមារអាយុ៣-៥ឆ្នាំបានចូលថ្នាក់មត្តេយ្យ

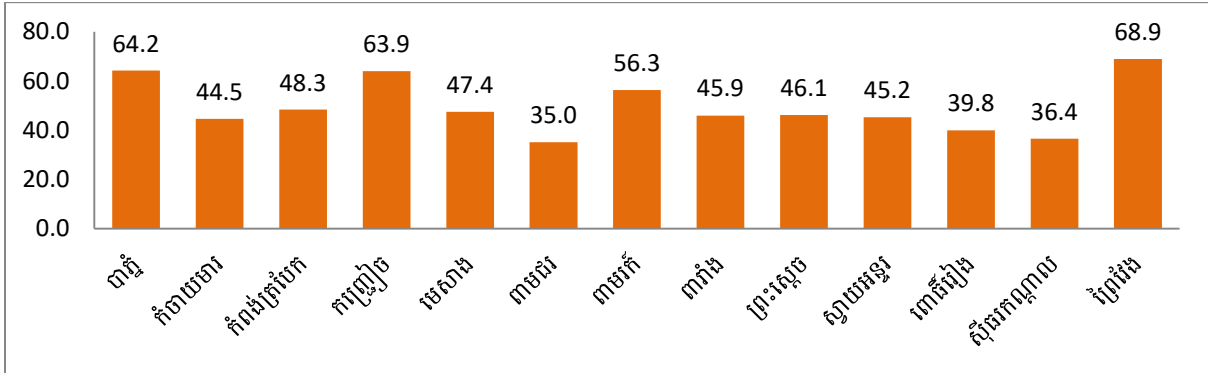

មត្តេយ្យសហគមន៍

បរិយាយ	2023		
	ចំនួនកន្លែងឬបន្ទប់	ចំនួនសិស្សកំពុងរៀន	ចំនួនគ្រូបង្រៀន
មត្តេយ្យសហគមន៍	314	7,747	339

សាលាមត្តេយ្យរដ្ឋ និងឯកជន

បរិយាយ	2023				
	ចំនួនសាលា	ចំនួនបន្ទប់	ចំនួនថ្នាក់	ចំនួនគ្រូបង្រៀន	ចំនួនសិស្សរៀន
មត្តេយ្យរដ្ឋ	375	576	591	598	18,516
មត្តេយ្យឯកជន	20	54	90	40	1,508

៤.២. ស្ថានភាពកុមារអាយុ៦-១១ឆ្នាំ

៤.២.១. កុមារអាយុ៦ឆ្នាំ

បរិយាយ	2021	2022	2023
សរុបកុមារអាយុ៦ឆ្នាំ	36,868	38,972	38,963
ចំនួនកុមារអាយុ៦ឆ្នាំមិនបានចូលរៀន	3,269	3,659	3,427
%កុមារអាយុ៦ឆ្នាំមិនបានចូលរៀន	8.9	9.4	8.8
ចំនួនកុមារអាយុ៦ឆ្នាំបានចូលរៀនបឋម	28,399	29,809	30,204
%កុមារអាយុ៦ឆ្នាំបានចូលរៀនបឋម	77.0	76.5	77.5
ចំនួនកុមារអាយុ៦ឆ្នាំបានចូលរៀននៅមត្តេយ្យ	5,200	5,504	5,332
%សរុបកុមារអាយុ៦ឆ្នាំបានចូលរៀន	91.1	90.6	91.2

ក្រាហ្វិក៤.២ ៖ ភាគរយកុមារអាយុ៦ឆ្នាំមិនបានចូលរៀន

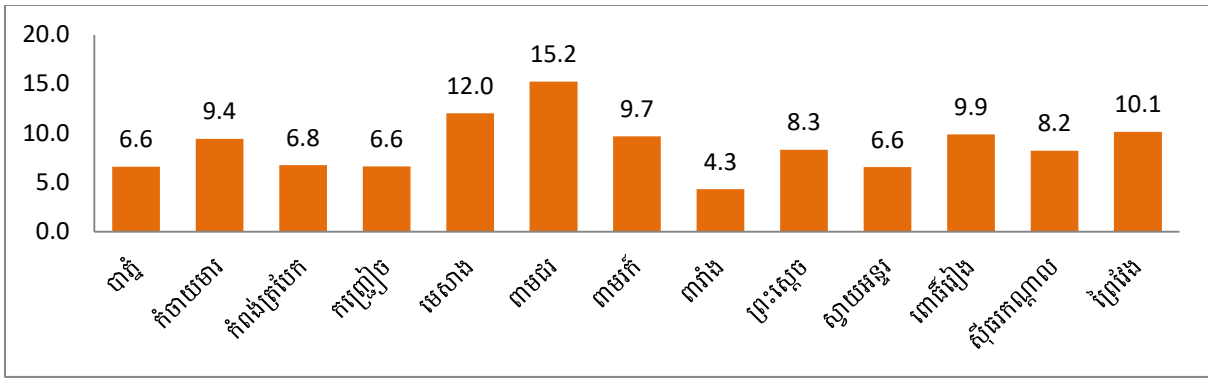

ក្រាហ្វិក៤.៣ ៖ ភាគរយកុមារអាយុ៦ឆ្នាំបានចូលរៀនបឋមសិក្សា

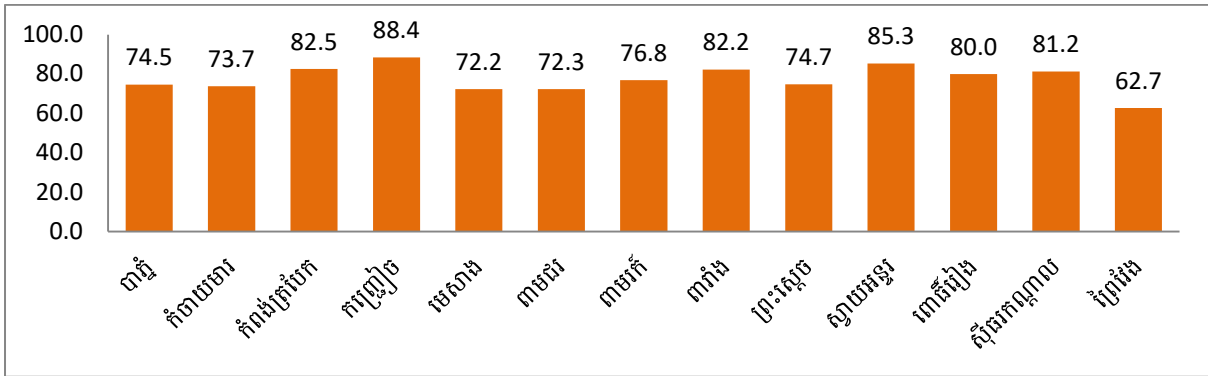

៤.២.២. កុមារអាយុ៦-១១ឆ្នាំ

បរិយាយ	2021	2022	2023
សរុបកុមារអាយុ៦-១១ឆ្នាំ	139,261	138,784	142,042
%កុមារអាយុ៦-១១ឆ្នាំមិនបានចូលរៀន	10.3	10.2	10.4
ប្រុសអាយុ៦-១១ឆ្នាំមិនបានទៅរៀន	6,770	6,676	7,429
ស្រីអាយុ៦-១១ឆ្នាំមិនបានទៅរៀន	7,506	7,523	7,300
សរុបកុមារអាយុ៦-១១ឆ្នាំបានចូលរៀនបឋម	119,785	119,081	121,981
%កុមារអាយុ៦-១១ឆ្នាំបានទៅរៀនបឋម	86.0	85.8	85.9

ក្រាហ្វិក៤.៤ ៖ ភាគរយកុមារអាយុ៦-១១ឆ្នាំមិនបានចូលរៀន

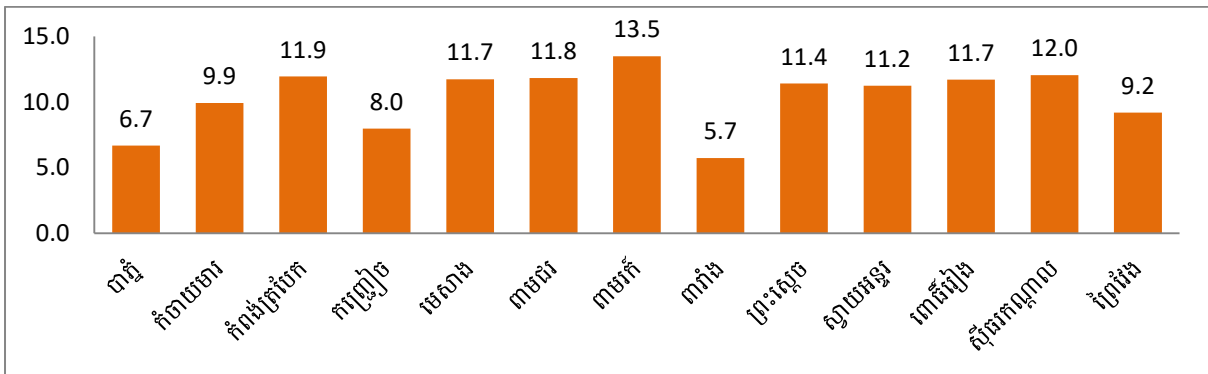

ក្រាហ្វិក៤.៥ ៖ ចំនួនប្រុសនិងស្រីអាយុ៦-១១ឆ្នាំមិនបានទៅរៀន

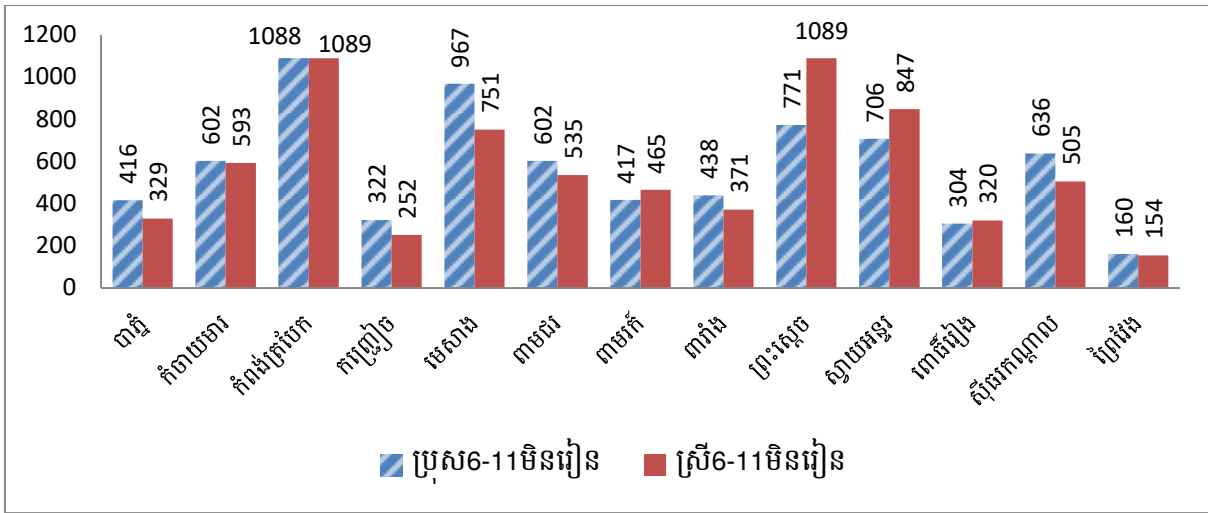

ក្រាហ្វិក៤.៦ ៖ ភាគរយកុមារអាយុ៦-១១ឆ្នាំបានចូលរៀនបឋម

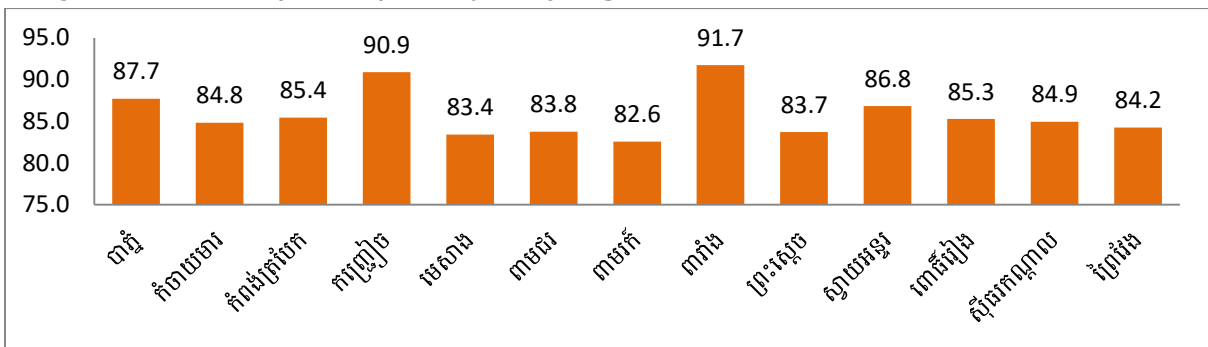

៤.៣. ស្ថានភាពកុមារអាយុ១២-១៤ឆ្នាំ

បរិយាយ	2021	2022	2023
សរុបកុមារអាយុ១២-១៤ឆ្នាំ	76,984	79,307	81,415
%កុមារអាយុ១២-១៤ឆ្នាំមិនបានចូលរៀន	10.2	9.5	10.4
ប្រុសអាយុ១២-១៤ឆ្នាំមិនបានទៅរៀន	3,696	3,696	4,456
ស្រីអាយុ១២-១៤ឆ្នាំមិនបានទៅរៀន	4,170	3,866	3,989
ចំនួនកុមារអាយុ១២-១៤ឆ្នាំរៀននៅអនុវិទ្យាល័យ	34,146	35,987	38,342
%កុមារអាយុ១២-១៤ឆ្នាំរៀននៅអនុវិទ្យាល័យ	44.4	45.4	47.1
ចំនួនកុមារអាយុ១២-១៤ឆ្នាំរៀននៅបឋមសិក្សា	34,972	35,758	34,628
%កុមារអាយុ១២-១៤ឆ្នាំរៀននៅបឋមសិក្សា	45.43	45.09	42.53
%សរុបកុមារអាយុ១២-១៤ឆ្នាំនៅរៀន(បឋមនិងអនុវិ.)	89.8	90.5	89.6

ក្រាហ្វិក៤.៧ ៖ ភាគរយកុមារអាយុ១២-១៤ឆ្នាំមិនបានចូលរៀន

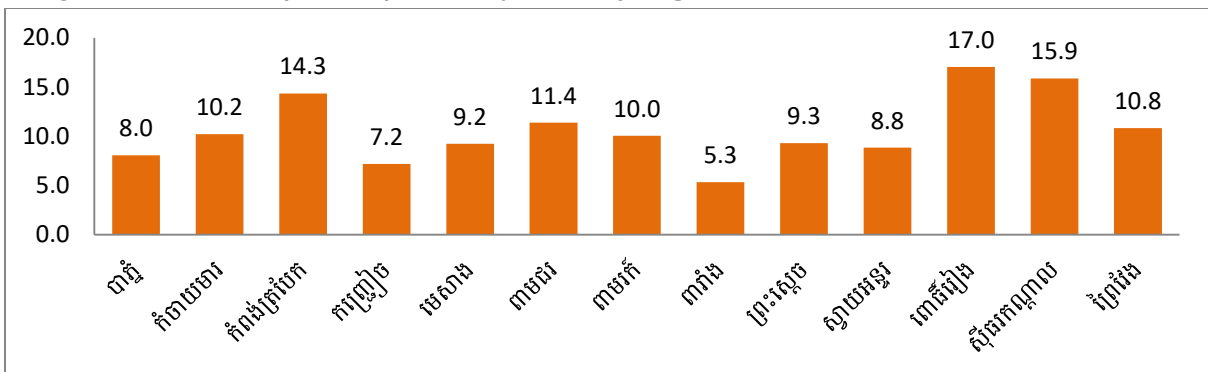

ក្រាហ្វិក៤.៨ ៖ ចំនួនប្រុសនិងស្រីអាយុ១២-១៤ឆ្នាំមិនបានទៅរៀន

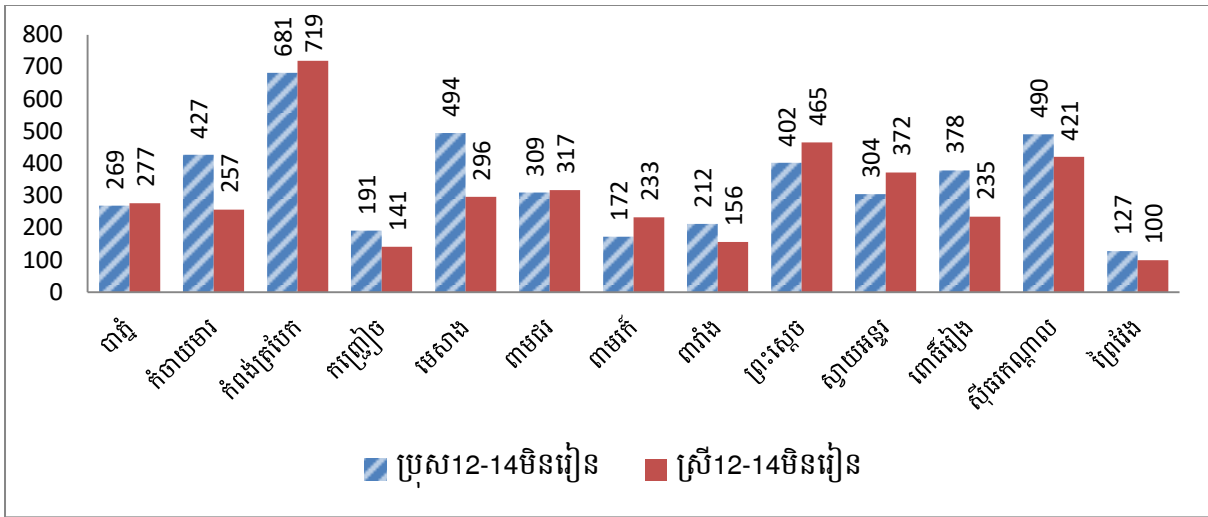

ក្រាហ្វិក៤.៩ ៖ ភាគរយកុមារអាយុ១២-១៤ឆ្នាំរៀនអនុវិទ្យាល័យ

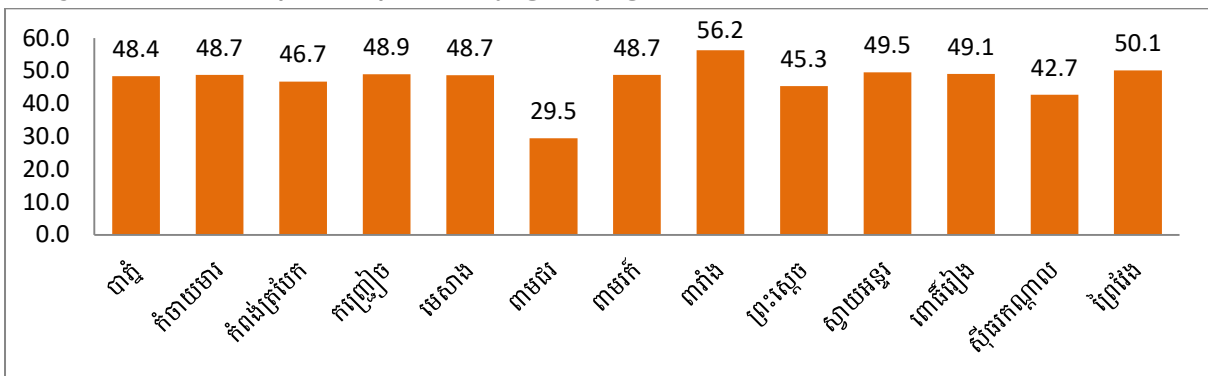

៤.៤. ស្ថានភាពអ្នកមិនចេះអក្សរ

បរិយាយ	2021	2022	2023
ចំនួនអ្នកមានអាយុ១៥-១៧ឆ្នាំ	79,468	80,461	83,297
ចំនួនអ្នកមិនចេះអក្សរមានអាយុ១៥-១៧ឆ្នាំ	621	619	628
%អ្នកចេះអក្សរមានអាយុ១៥-១៧ឆ្នាំ	99.2	99.2	99.2

ក្រាហ្វិក៤.១០ ៖ ភាគរយអ្នកចេះអក្សរអាយុ១៥-១៧ឆ្នាំ

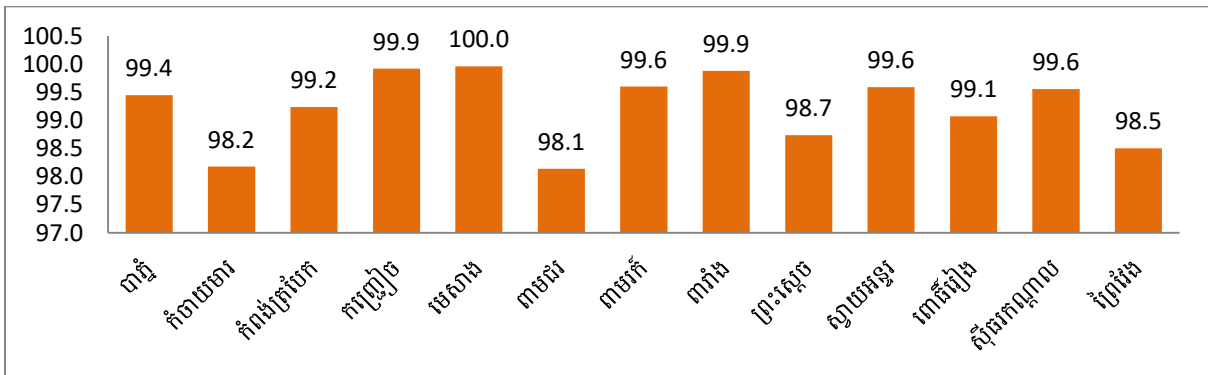

បរិយាយ	2021	2022	2023
ចំនួនអ្នកមានអាយុ១៨-៤៥ឆ្នាំ	504,614	512,708	514,067
ចំនួនអ្នកមិនចេះអក្សរអាយុ១៨-៤៥ឆ្នាំ	15,412	14,853	13,714
%អ្នកចេះអក្សរអាយុ១៨-៤៥ឆ្នាំ	96.9	97.1	97.3

ក្រាហ្វិក៤.១១ ៖ ភាគរយអ្នកចេះអក្សរអាយុ១៨-៤៥ឆ្នាំ

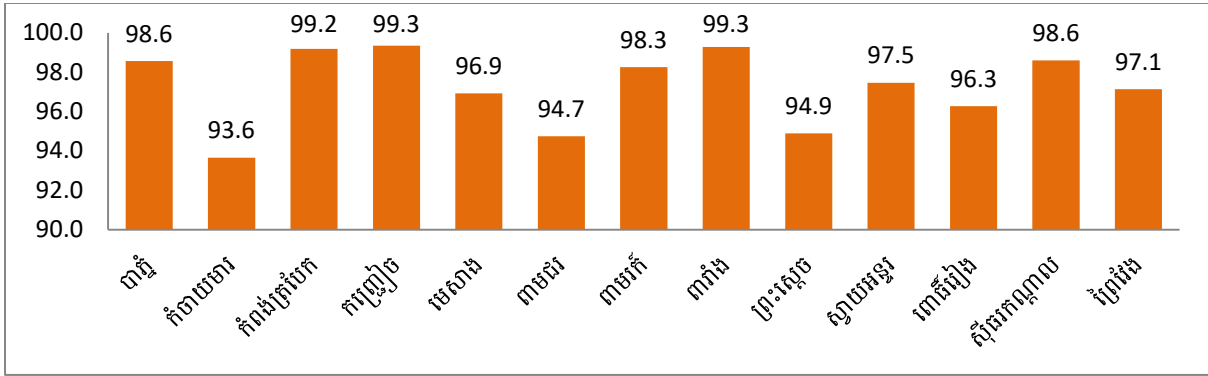

បរិយាយ	2021	2022	2023
ចំនួនអ្នកមិនចេះអក្សរអាយុ១៥-២៤ឆ្នាំ	3,328	3,454	3,704
%អ្នកមិនចេះអក្សរអាយុ១៥-២៤ឆ្នាំ	1.5	1.5	1.6
ចំនួនអ្នកមិនចេះអក្សរអាយុ២៥-៤៥ឆ្នាំ	12,705	12,018	10,638
%អ្នកមិនចេះអក្សរអាយុ២៥-៤៥ឆ្នាំ	3.5	3.3	2.9
សរុបមនុស្សអាយុ១៥-៤៥ឆ្នាំ	584,082	593,169	597,364
%អ្នកមិនចេះអក្សរអាយុ១៥-៤៥ឆ្នាំ	2.74	2.61	2.40

ក្រាហ្វិក៤.១២ ៖ ភាគរយអ្នកមិនចេះអក្សរអាយុ១៥-២៤ឆ្នាំ

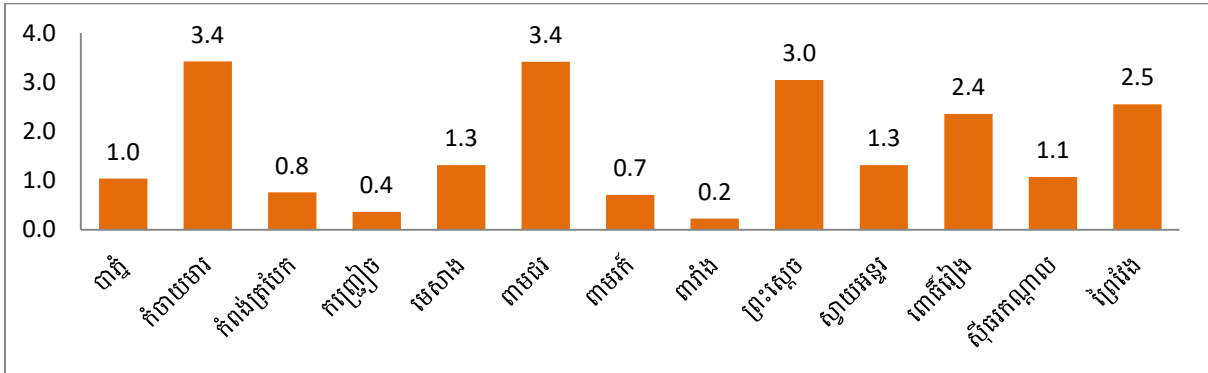

ក្រាហ្វិក៤.១៣ ៖ ភាគរយអ្នកមិនចេះអក្សរអាយុ២៥-៤៥ឆ្នាំ

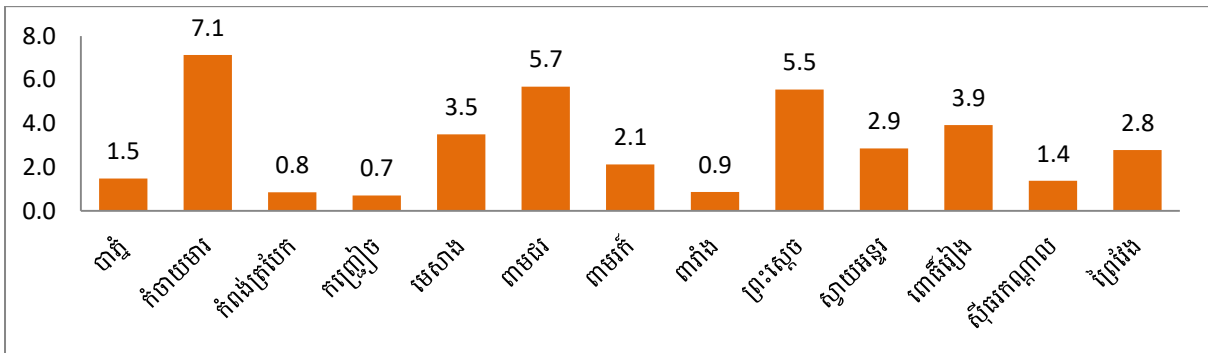

៤.៥. ចំងាយមធ្យមពីភូមិទៅសាលារៀន

បរិយាយ	2021	2022	2023
ចំងាយមធ្យមពីកណ្តាលភូមិទៅសាលាបឋមសិក្សា(គ.ម)	5.3	5.3	5.3
ចំងាយមធ្យមពីកណ្តាលភូមិទៅអនុវិទ្យាល័យ(គ.ម)	6.6	6.6	6.6
ចំងាយមធ្យមពីកណ្តាលភូមិទៅវិទ្យាល័យ(គ.ម)	16.4	16.4	16.4

ក្រាហ្វិក៤.១៤ ៖ ចំងាយមធ្យមពីកណ្តាលភូមិទៅសាលាបឋមសិក្សា(គ.ម)

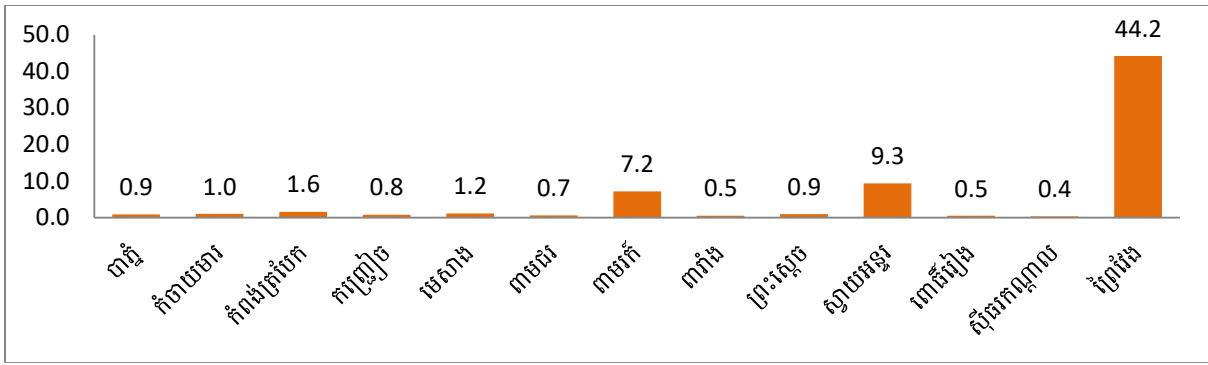

ក្រាហ្វិក៤.១៥ ៖ ចំងាយមធ្យមពីកណ្តាលភូមិទៅអនុវិទ្យាល័យ(គ.ម)

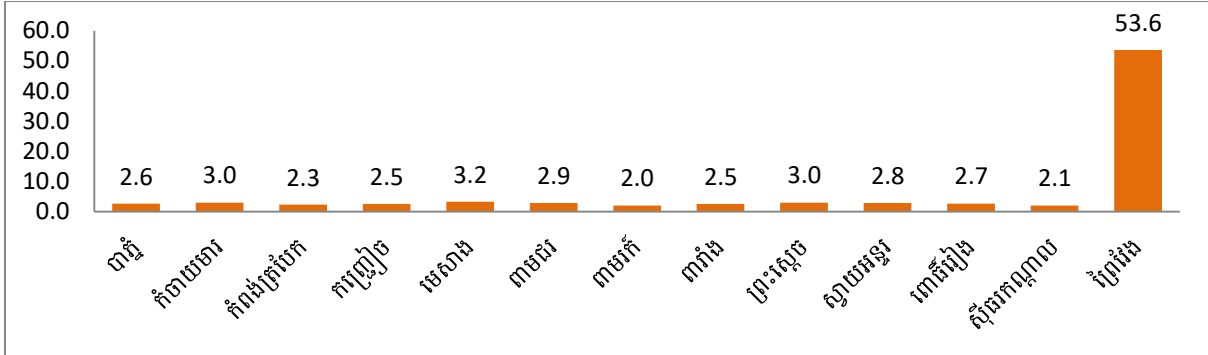

ក្រាហ្វិក៤.១៦ ៖ ចំងាយមធ្យមពីកណ្តាលភូមិទៅវិទ្យាល័យ(គ.ម)

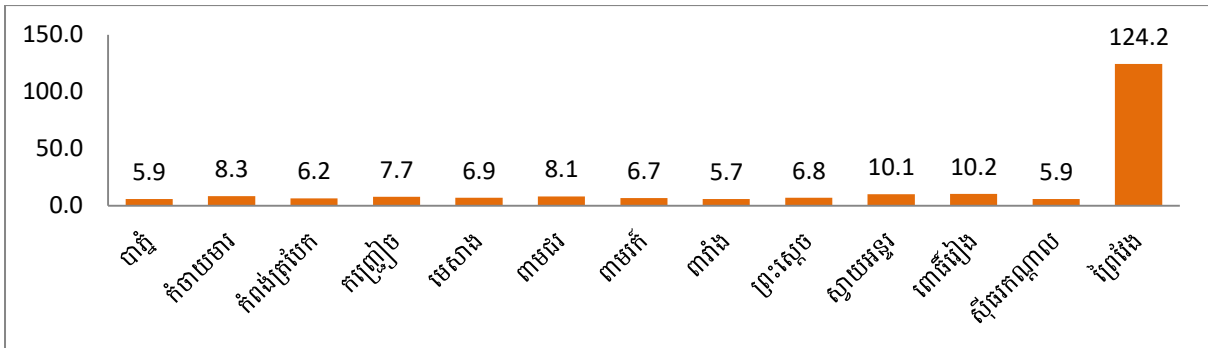

៤.៦.ស្ថានភាពសិស្សនិងគ្រូបង្រៀន

បរិយាយ	2023					ផលធៀបសិស្ស និងគ្រូបង្រៀន
	ចំនួនសាលា	ចំនួនបន្ទប់	ចំនួនថ្នាក់	ចំនួនសិស្សរៀន	ចំនួនគ្រូបង្រៀន	
បឋមសិក្សារដ្ឋ	558	5,201	4,778	166,062	3,702	44.9
អនុវិទ្យាល័យរដ្ឋ	109	1,136	890	41,807	1,441	29.0
វិទ្យាល័យរដ្ឋ	33	1,096	866	38,163	1,388	27.5

ក្រាហ្វិក៤.១៧ ៖ ផលធៀបសិស្សរៀនបឋមសិក្សាក្នុងគ្រូបឋមម្នាក់

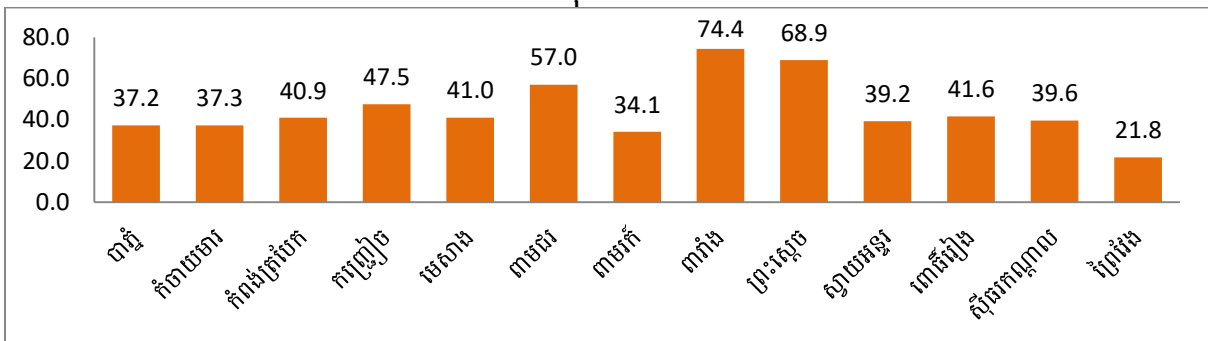

ក្រាហ្វិក៤.១៨ ៖ ផលធៀបសិស្សរៀនអនុវិទ្យាល័យក្នុងត្រូវអនុវិទ្យាល័យម្នាក់

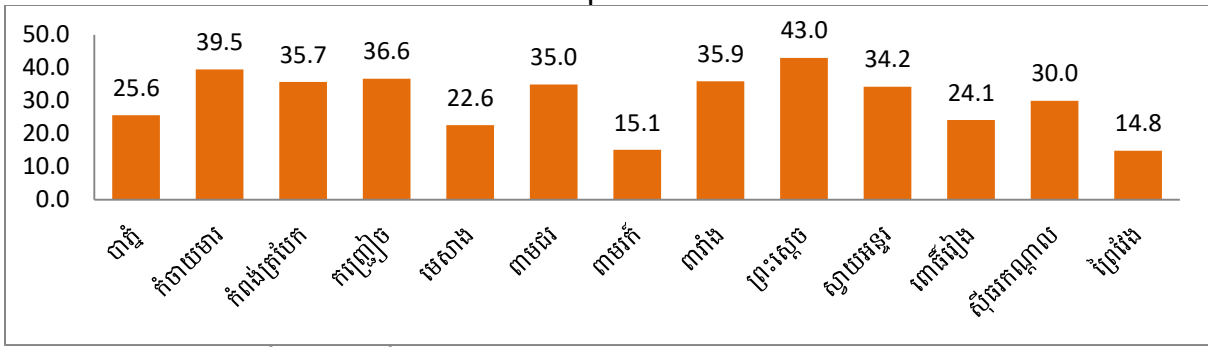

ក្រាហ្វិក៤.១៩ ៖ ផលធៀបសិស្សរៀនវិទ្យាល័យក្នុងត្រូវវិទ្យាល័យម្នាក់

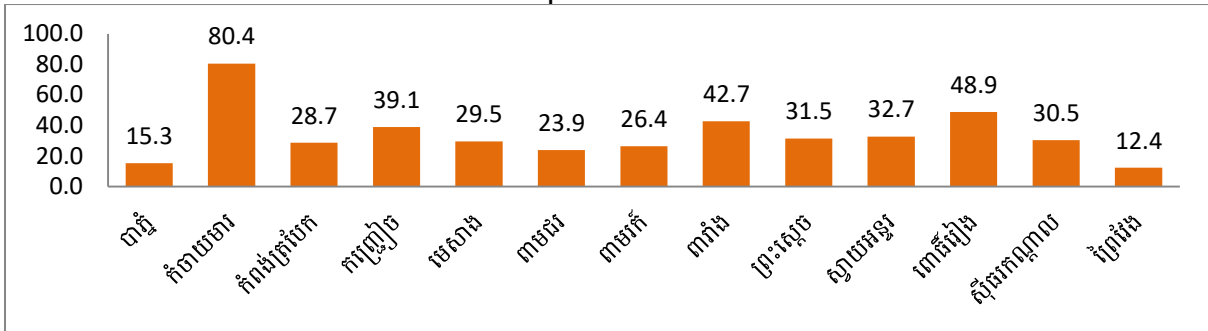

៤.៧.ទឹកស្អាតនិងបង្គន់អនាម័យតាមសាលា

ក.សាលាបឋមសិក្សា

បរិយាយ	2021	2022	2023
ចំនួនសាលាមានទឹកម៉ាស៊ីនប្រើប្រាស់	94	108	104
ចំនួនសាលាមានទឹកស្អាតប្រើប្រាស់	534	543	545
%សាលាមានទឹកស្អាតប្រើប្រាស់	95.2	97.7	97.7
ចំនួនសាលាមានបង្គន់បច្ចេកទេសប្រើប្រាស់	536	545	542
ផលធៀបបង្គន់បច្ចេកទេសតាមបឋមសិក្សាក្នុងសិស្ស១០០នាក់	1.2	1.3	1.3

ក្រាហ្វិក៤.២០ ៖ ភាគរយសាលាបឋមសិក្សាមានទឹកស្អាតប្រើប្រាស់

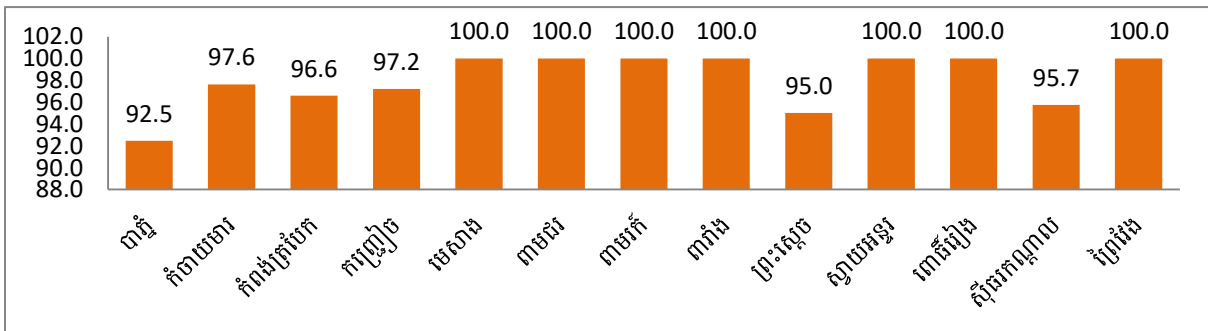

ក្រាហ្វិក៤.២១ ៖ ផលធៀបបង្គន់បច្ចេកទេសតាមបឋមសិក្សាក្នុងសិស្ស១០០នាក់

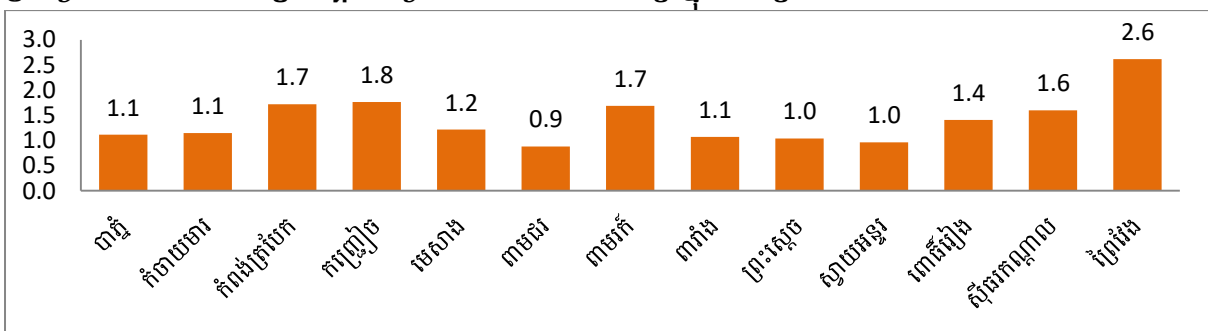

ខ.អនុវិទ្យាល័យ

បរិយាយ	2021	2022	2023
ចំនួនសាលាមានទឹកម៉ាស៊ីនប្រើប្រាស់	21	19	18
ចំនួនសាលាមានទឹកស្អាតប្រើប្រាស់	104	107	104
%សាលាមានទឹកស្អាតប្រើប្រាស់	97.2	99.1	95.4
ចំនួនសាលាមានបង្គន់បច្ចេកទេសប្រើប្រាស់	104	107	106
ផលធៀបបង្គន់បច្ចេកទេសតាមអនុវិទ្យាល័យក្នុងសិស្ស១០០នាក់	1.3	1.4	1.4

ក្រាហ្វិក៤.២២ ៖ ភាគរយអនុវិទ្យាល័យមានទឹកស្អាតប្រើប្រាស់

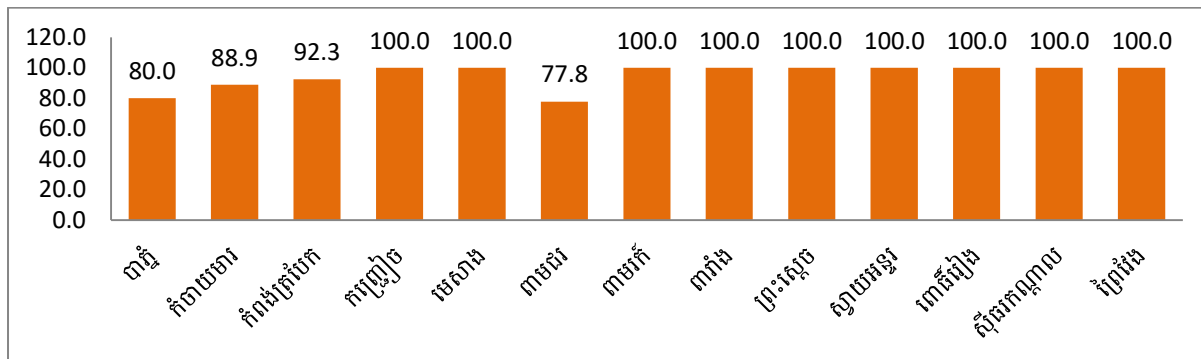

ក្រាហ្វិក៤.២៣ ៖ ផលធៀបបង្គន់បច្ចេកទេសតាមអនុវិទ្យាល័យក្នុងសិស្ស១០០នាក់

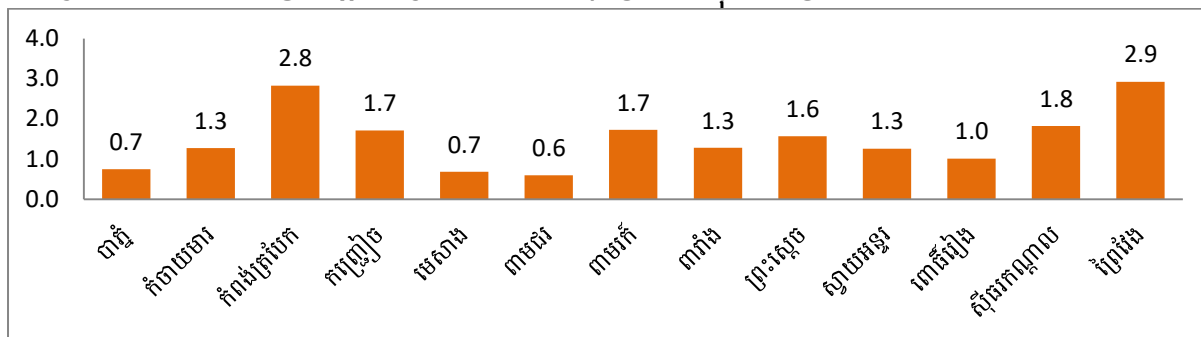

គ.វិទ្យាល័យ

បរិយាយ	2021	2022	2023
ចំនួនសាលាមានទឹកម៉ាស៊ីនប្រើប្រាស់	4	3	4
ចំនួនសាលាមានទឹកស្អាតប្រើប្រាស់	28	30	32
%សាលាមានទឹកស្អាតប្រើប្រាស់	93.3	93.8	97.0
ចំនួនសាលាមានបង្គន់បច្ចេកទេសប្រើប្រាស់	28	30	32
ផលធៀបបង្គន់បច្ចេកទេសតាមវិទ្យាល័យក្នុងសិស្ស១០០នាក់	1.1	1.0	1.1

ក្រាហ្វិក៤.២៤ ៖ ភាគរយវិទ្យាល័យមានទឹកស្អាតប្រើប្រាស់

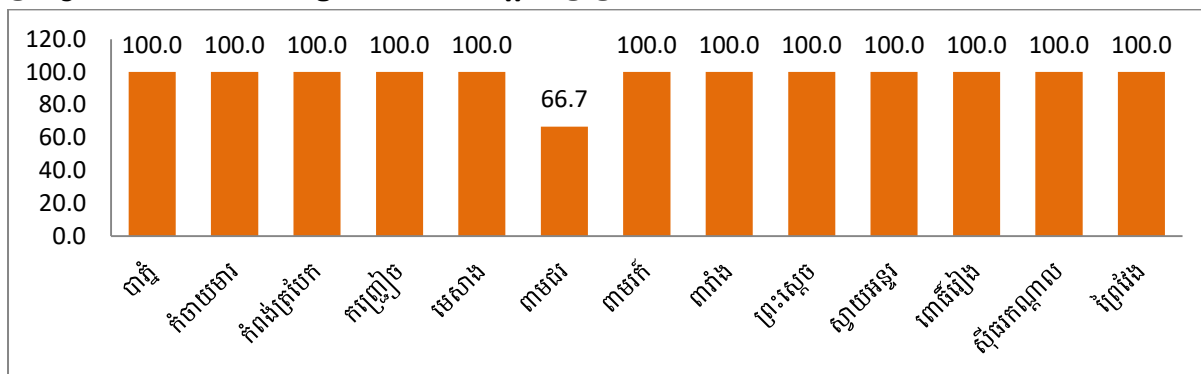

ក្រាហ្វិក៤.២៥ ៖ ផលធៀបបង្គន់បច្ចេកទេសតាមវិទ្យាល័យក្នុងសិស្ស១០០នាក់

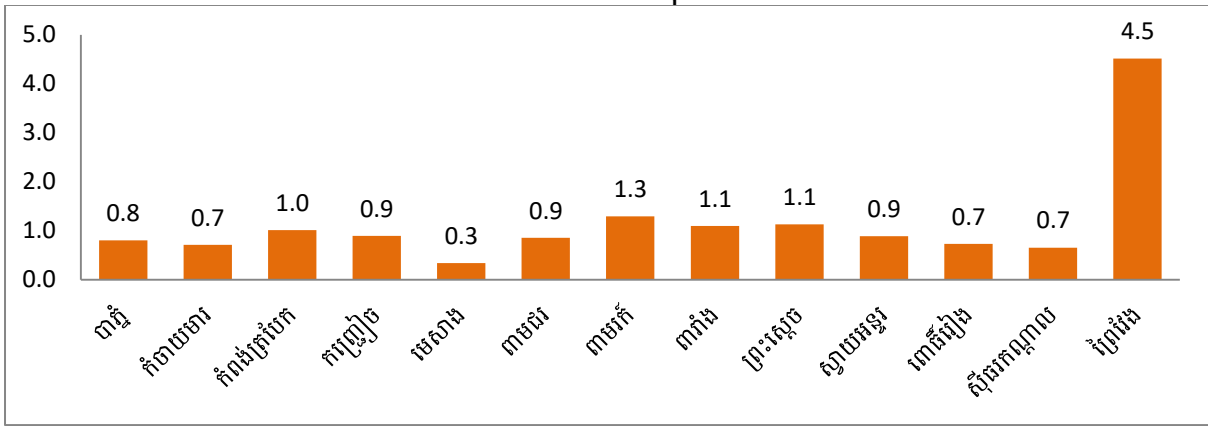

៤.៨. បុគ្គលិកវិស័យអប់រំតាមបណ្តាក្រុងស្រុក

បរិយាយ	2021	2022	2023
ចំនួនបុគ្គលិកការិយាល័យអប់រំតាមក្រុងស្រុក			579
ផលធៀបបុគ្គលិកការិយាល័យអប់រំក្រុងស្រុកក្នុងប្រជាជន10ម៉ឺននាក់			45.5
ចំនួនបុគ្គលិកអង្គការផ្នែកអប់រំតាមក្រុងស្រុក	133	154	116
ផលធៀបបុគ្គលិកអង្គការផ្នែកអប់រំក្រុងស្រុកក្នុងប្រជាជន10ម៉ឺននាក់	10.8	12.3	9.1

ក្រាហ្វិក៤.២៦ ៖ ផលធៀបបុគ្គលិកការិយាល័យអប់រំក្រុងស្រុកខណ្ឌក្នុងប្រជាជន10ម៉ឺននាក់

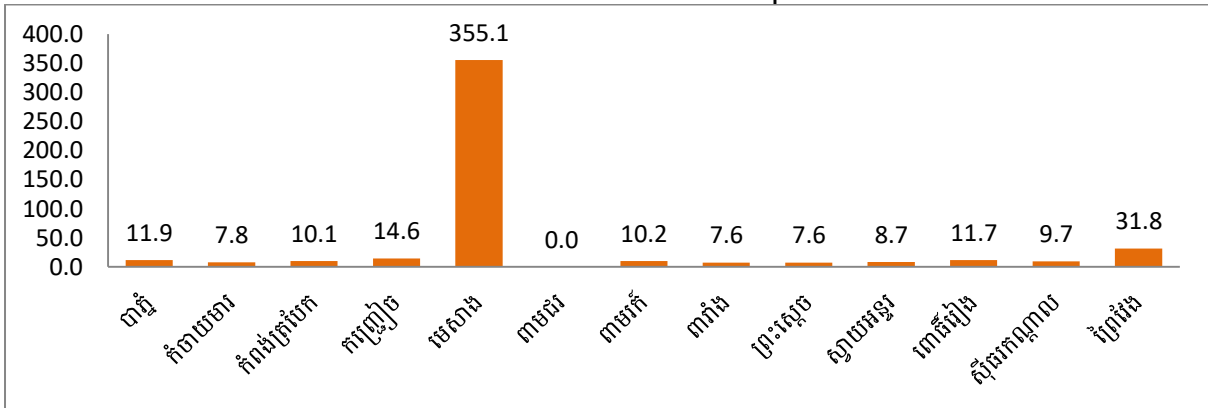

ក្រាហ្វិក៤.២៧ ៖ ផលធៀបបុគ្គលិកអង្គការផ្នែកអប់រំក្រុងស្រុកខណ្ឌក្នុងប្រជាជន10ម៉ឺននាក់

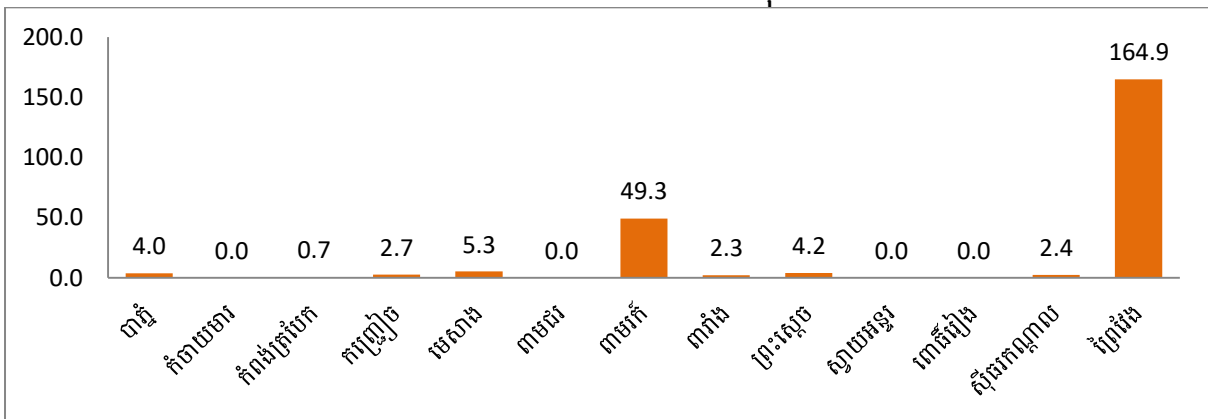

៥. សុខភាព

៥.១. ការស្លាប់របស់ស្ត្រីនិងកុមារ

បរិយាយ	2021	2022	2023
ចំនួនស្ត្រីបានសំរាលកូនក្នុងឆ្នាំ	17,054	14,994	15,345
ចំនួនស្ត្រីស្លាប់ក្រោយពីសំរាល(០-១ខែ)	127	27	51
អត្រាស្លាប់របស់មាតាក្នុង1000កំណើត	7.4	1.8	3.3

ក្រាហ្វិក៥.១ ៖ ចំនួនស្ត្រីបានស្លាប់ក្រោយពេលសំរាល (០-១ខែ)

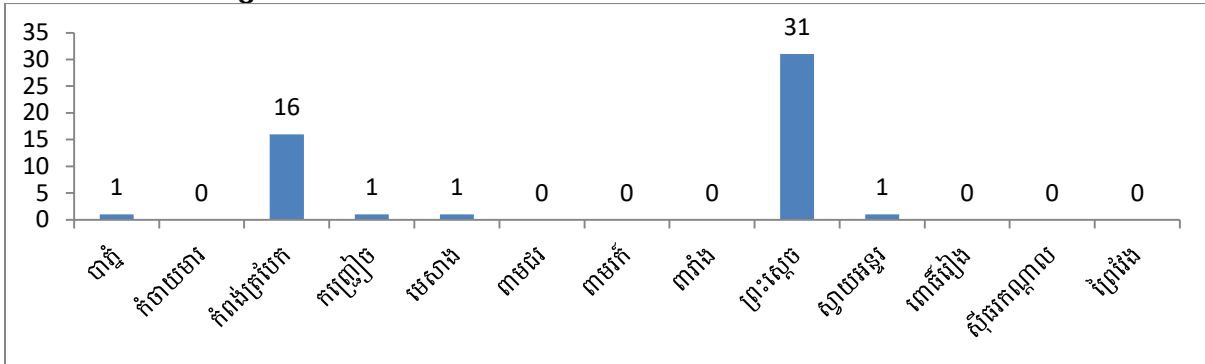

ក្រាហ្វិក៥.២ ៖ អត្រាស្លាប់របស់មាតាក្នុង1000កំណើត

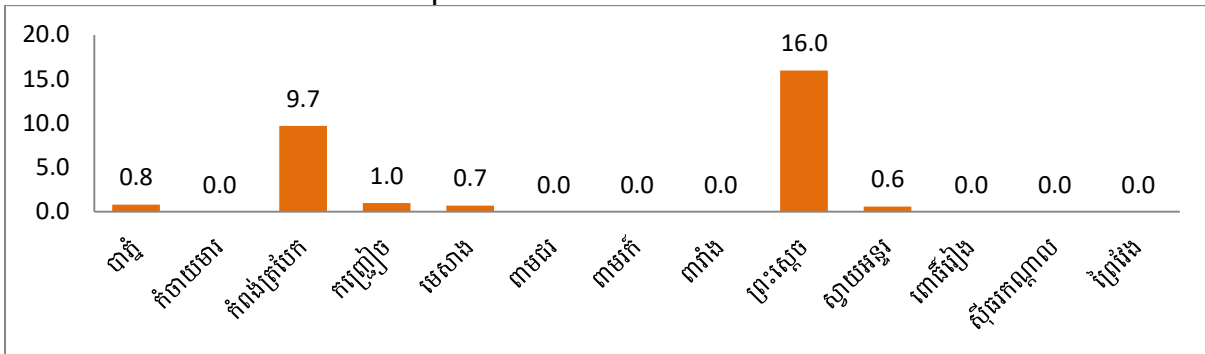

បរិយាយ	2021	2022	2023
ចំនួនទារកបានកើតក្នុងឆ្នាំ	17,078	15,022	15,365
ចំនួនទារកបានស្លាប់ក្រោយពេលកើត០-១ខែ	28	16	14
អត្រាស្លាប់របស់ទារកក្នុង1000កំណើត	1.6	1.1	0.9
ចំនួនកុមារស្លាប់អាយុក្រោម៥ឆ្នាំ	54	60	76
ផលធៀបកុមារស្លាប់អាយុក្រោម៥ឆ្នាំនិងទារកកើតក្នុង1000កំណើត	3.2	4.0	4.9

ក្រាហ្វិក៥.៣ ៖ ចំនួនទារកបានស្លាប់ក្រោយពេលកើត ០-១ខែ

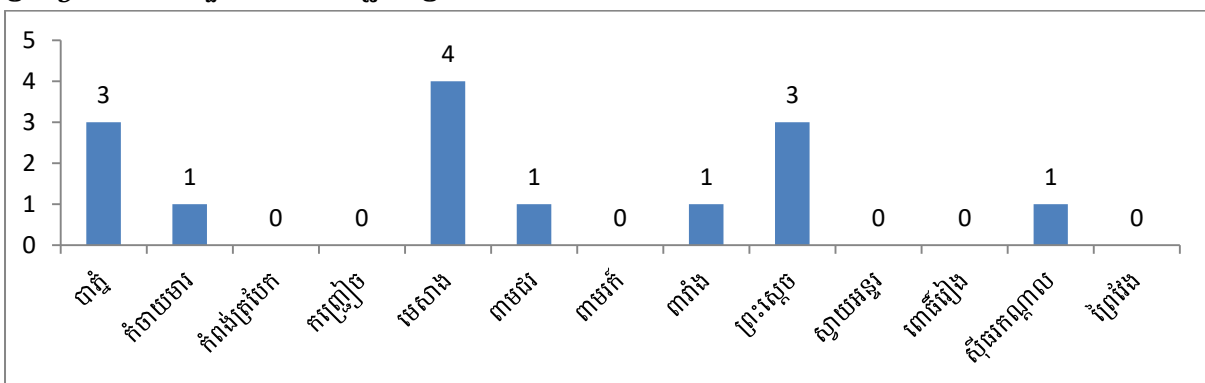

ក្រាហ្វិក៥.៤ ៖ អត្រាស្លាប់របស់ទារកក្នុង1000កំណើត

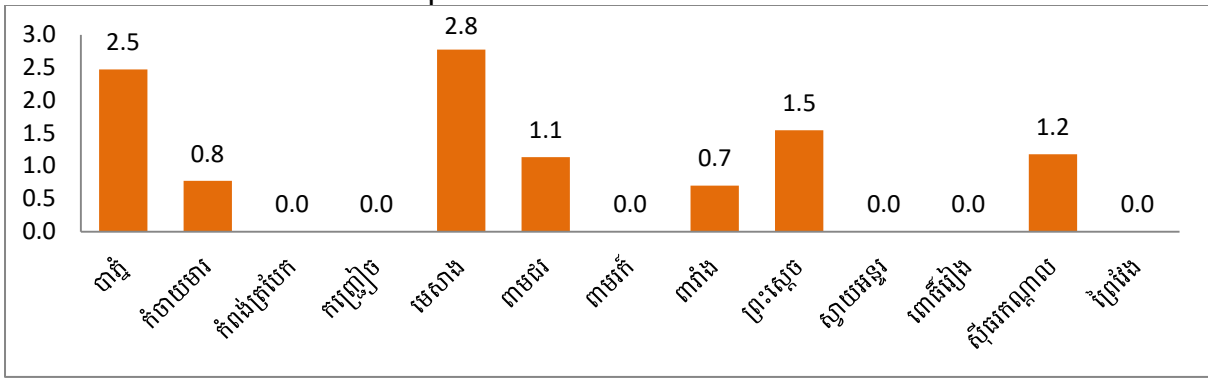

ក្រាហ្វិក៥.៥ ៖ ចំនួនកុមារបានស្លាប់អាយុក្រោម៥ឆ្នាំ

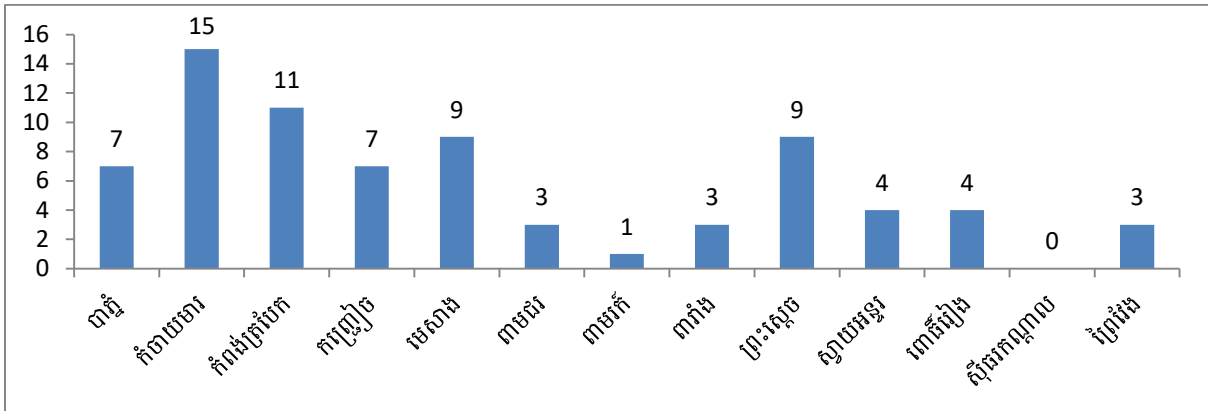

ក្រាហ្វិក៥.៦ ៖ ផលធៀបកុមារស្លាប់អាយុក្រោម៥ឆ្នាំនិងទារកកើតក្នុង1000កំណើត

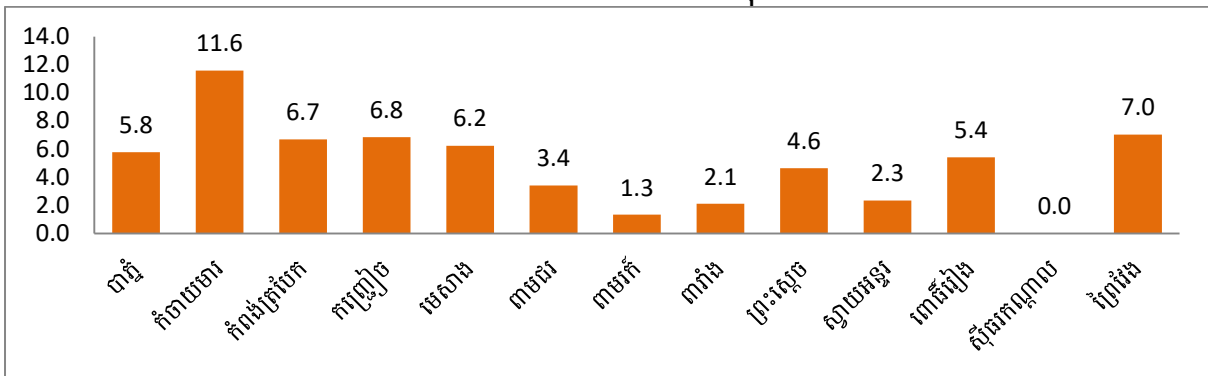

៥.២.ការស្លាប់ដោយជម្ងឺអេដស៍ គ្រុនចាញ់ គ្រុនឈាម និងរបេង
ក.ជម្ងឺអេដស៍

បរិយាយ	2021	2022	2023
ចំនួនគ្រួសារមានសមាជិកកើតជម្ងឺអេដស៍	1,144	1,168	1,207
ផលធៀបចំនួនគ្រួសារមានសមាជិកកើតជម្ងឺអេដស៍ក្នុង1000គ្រួសារ	3.9	4.0	4.0
ចំនួនអ្នកស្លាប់ដោយសារជម្ងឺអេដស៍	29	22	9
ផលធៀបអ្នកស្លាប់ដោយជម្ងឺអេដស៍ក្នុងប្រជាជន10ម៉ឺននាក់	2.3	1.8	0.7

ក្រាហ្វិក៥.៧ ៖ ផលធៀបចំនួនគ្រួសារមានសមាជិកកើតជម្ងឺអេដស៍ក្នុង១០០០គ្រួសារ

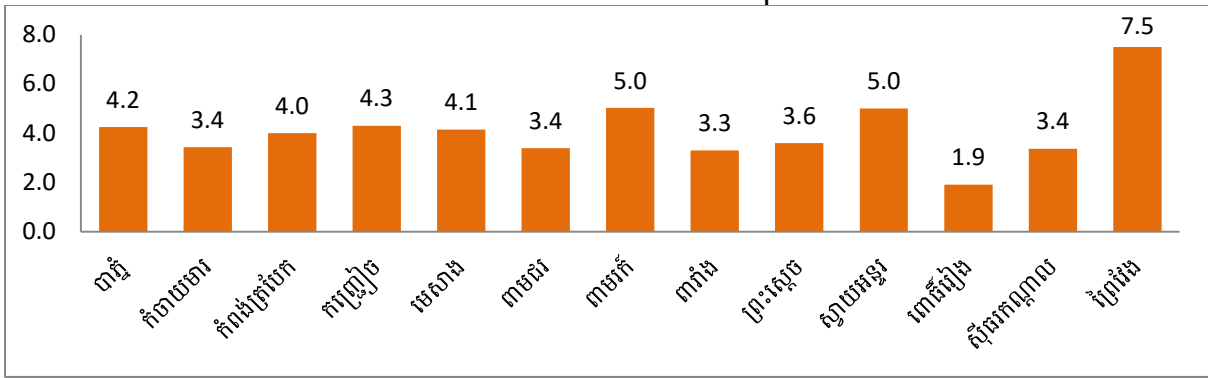

ក្រាហ្វិក៥.៨ ៖ ចំនួនគ្រួសារមានសមាជិកកើតជម្ងឺឬផ្ទុកជម្ងឺអេដស៍

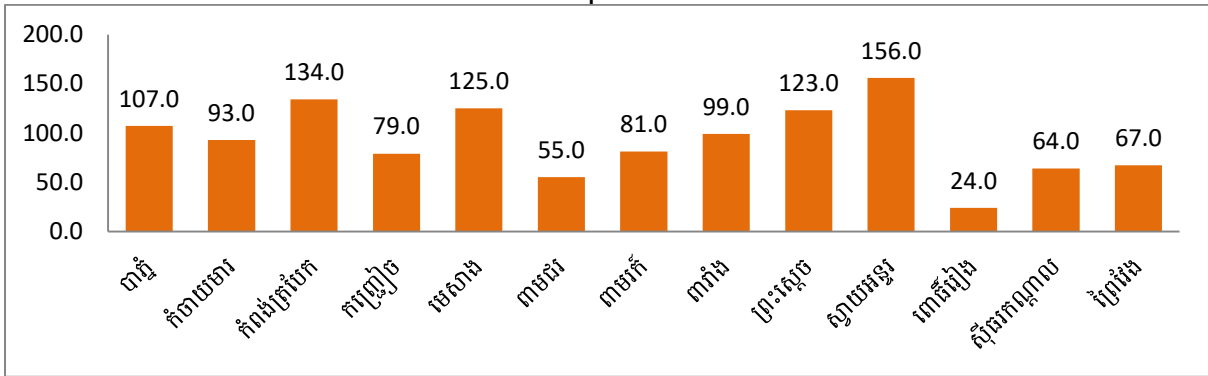

ក្រាហ្វិក៥.៩ ៖ ផលធៀបអ្នកស្លាប់ដោយជម្ងឺអេដស៍ក្នុងប្រជាជន១០ម៉ឺននាក់

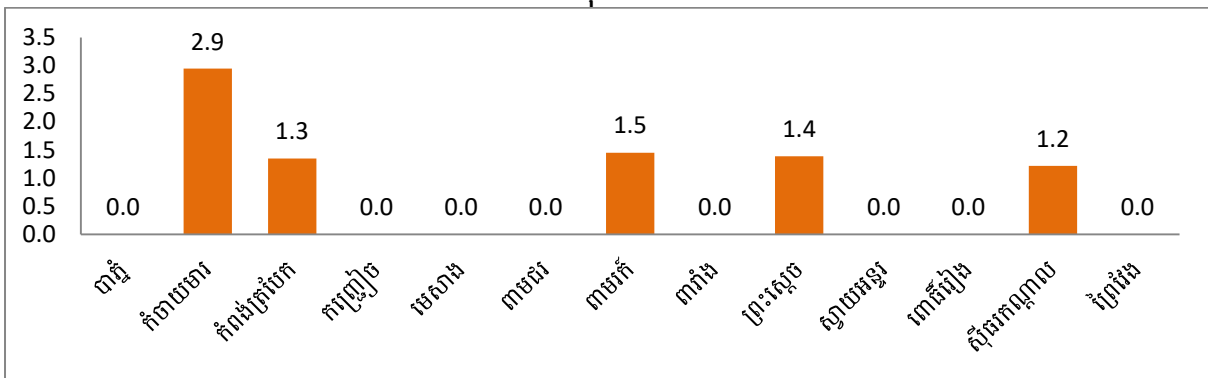

ខ.គ្រួសារ គ្រុនចាញ់ និងរបេង

បរិយាយ	2021	2022	2023
ចំនួនអ្នកស្លាប់ដោយគ្រួសារ	14	6	19
ផលធៀបអ្នកស្លាប់ដោយគ្រួសារក្នុងប្រជាជន១០ម៉ឺននាក់	1.1	0.5	1.5
ចំនួនអ្នកស្លាប់ដោយគ្រុនចាញ់	1	2	9
ផលធៀបអ្នកស្លាប់ដោយគ្រុនចាញ់ក្នុងប្រជាជន១០ម៉ឺននាក់	0.1	0.2	0.7
ចំនួនអ្នកស្លាប់ដោយជម្ងឺរបេង	71	74	82
ផលធៀបអ្នកស្លាប់ដោយជម្ងឺរបេងក្នុងប្រជាជន១០ម៉ឺននាក់	5.8	5.9	6.4

ក្រាហ្វិក៥.១០ ៖ ផលធៀបអ្នកស្លាប់ដោយគ្រុនឈាមក្នុងប្រជាជន10ម៉ឺននាក់

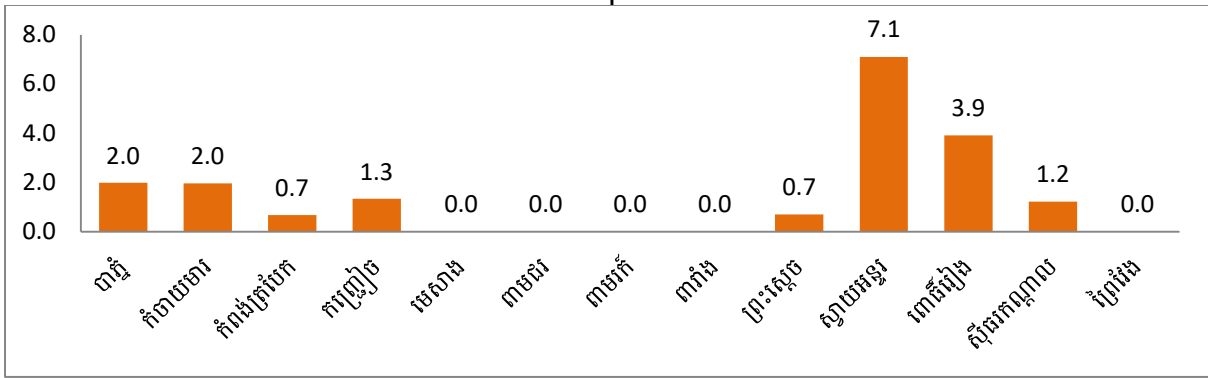

ក្រាហ្វិក៥.១១ ៖ ផលធៀបអ្នកស្លាប់ដោយគ្រុនចាញ់ក្នុងប្រជាជន10ម៉ឺននាក់

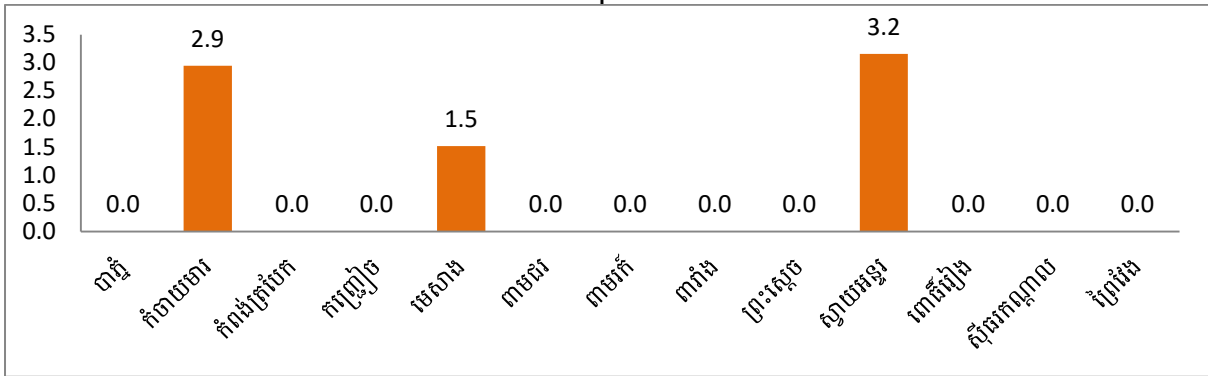

ក្រាហ្វិក៥.១២ ៖ ផលធៀបអ្នកស្លាប់ដោយជម្ងឺរបេងក្នុងប្រជាជន10ម៉ឺននាក់

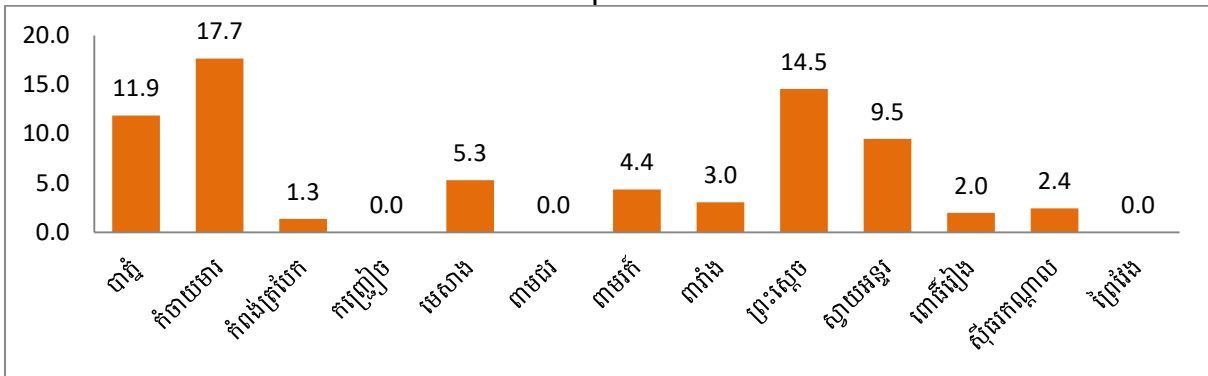

៥.៣. ស្ថានភាពសុខភាពស្ត្រីនិងកុមារ

បរិយាយ	2021	2022	2023
ចំនួនស្ត្រីមានអាយុ១៥-៤៥ឆ្នាំ	300,683	305,473	309,283
ផលធៀបទារកបានកើតក្នុងស្ត្រី1000នាក់ដែលមានអាយុពី១៥-៤៥ឆ្នាំ	56.8	49.2	49.7
ចំនួនស្ត្រីសំរាលកូនដោយឆ្លបបុរាណ	66	74	14
%ស្ត្រីសំរាលកូនដោយឆ្លបពេទ្យ	99.6	99.5	99.9
ចំនួនឆ្លបពេទ្យ	325	348	332
ផលធៀបឆ្លបពេទ្យក្នុងប្រជាជន1000នាក់	0.3	0.3	0.3

ក្រាហ្វិក៥.១៣ ៖ ផលធៀបទារកបានកើតក្នុងស្ត្រី1000នាក់ដែលមានអាយុពី១៥-៤៥ឆ្នាំ

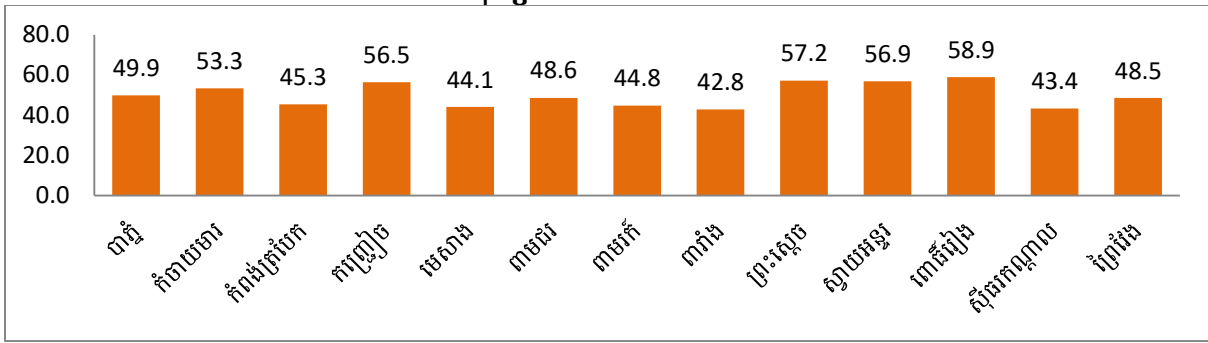

ក្រាហ្វិក៥.១៤ ៖ ភាគរយស្ត្រីសំរាលកូនដោយឆ្លុះពេទ្យ

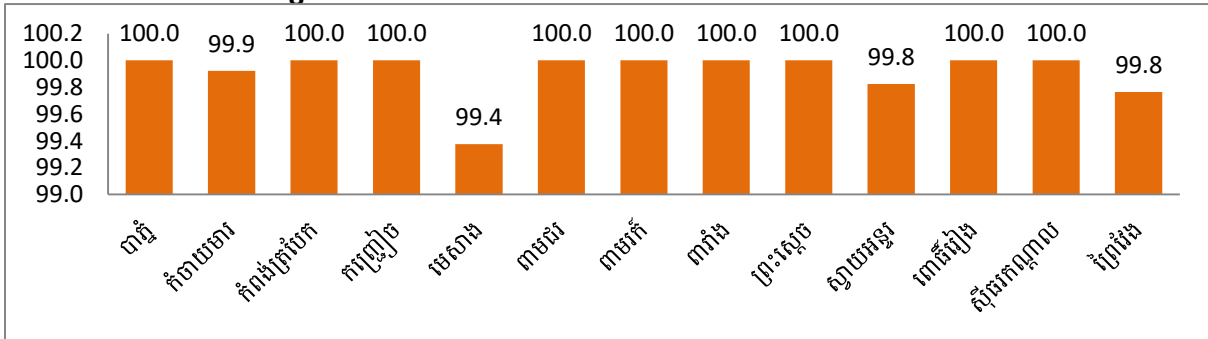

ក្រាហ្វិក៥.១៥ ៖ ផលធៀបឆ្លុះពេទ្យក្នុងប្រជាជន10ម៉ឺននាក់

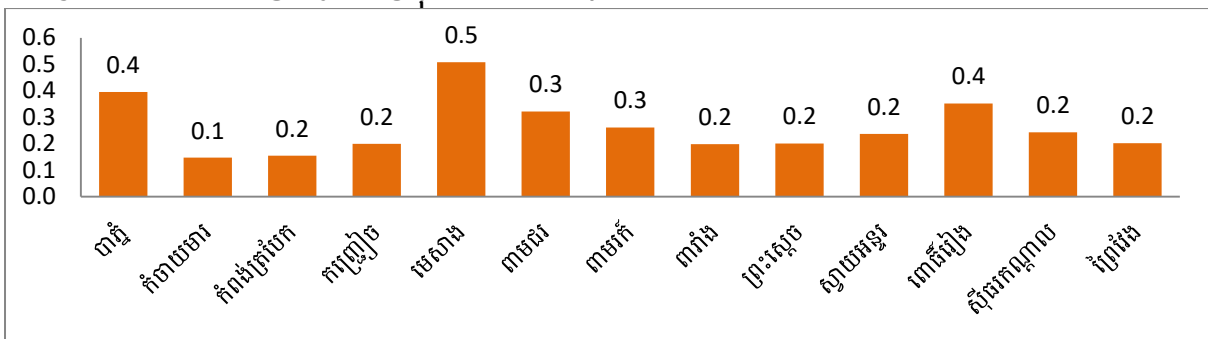

ការចាក់ថ្នាំបង្ការ

បរិយាយ	2021	2022	2023
ចំនួនកុមារអាយុ១ខែ-១២ខែ	13,637	12,324	13,134
កុមារអាយុ១ខែ-១២ខែបានចាក់ថ្នាំបង្ការគ្រប់ចំនួន	13,249	12,082	12,953
%កុមារអាយុ១ខែ-១២ខែបានចាក់ថ្នាំបង្ការគ្រប់ចំនួន	97.2	98.0	98.6
ចំងាយមធ្យមពីភូមិទៅមណ្ឌលសុខភាព(គ.ម)	9.7	9.7	9.7

ក្រាហ្វិក៥.១៦ ៖ ភាគរយកុមារអាយុ១ខែ-១២ខែបានចាក់ថ្នាំបង្ការគ្រប់ចំនួន

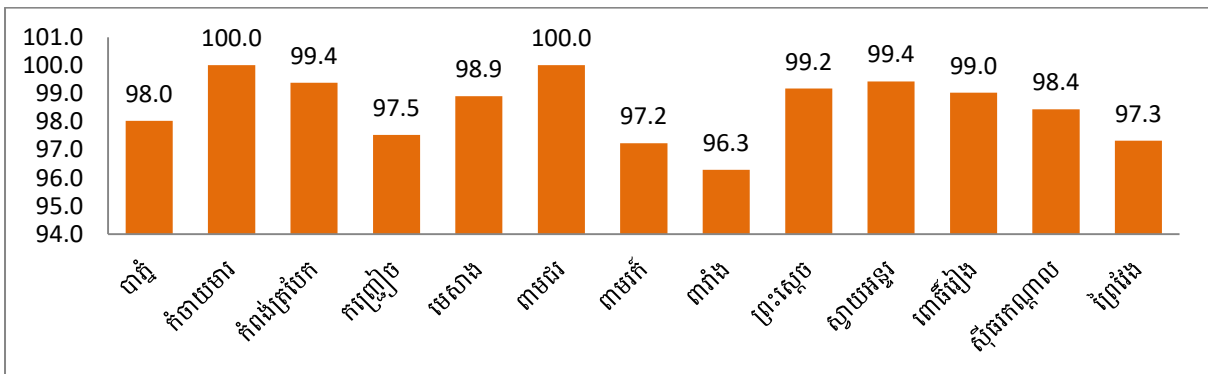

ក្រាហ្វិក៥.១៧ ៖ ចំងាយមធ្យមពីភូមិទៅមណ្ឌលសុខភាព (គ.ម)

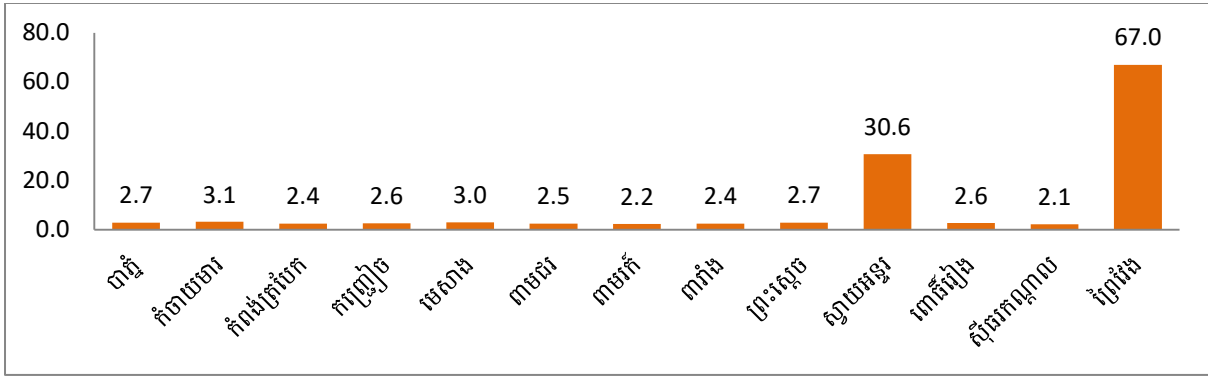

៥.៤.រចនាសម្ព័ន្ធសុខាភិបាល

ក.គ្រួសារតាមមណ្ឌលសុខភាព មន្ទីរពេទ្យបង្អែក និងមន្ទីរពេទ្យឯកជន

បរិយាយ	2021	2022	2023
ចំនួនមណ្ឌលសុខភាព	113	113	103
ចំនួនគ្រួសារនៅតាមមណ្ឌលសុខភាព	493	447	371
ផលធៀបចំនួនគ្រួសារតាមមណ្ឌលសុខភាពក្នុងប្រជាជន 10ម៉ឺននាក់	39.9	35.6	29.2
ចំនួនមន្ទីរពេទ្យបង្អែក	12	12	11
ចំនួនគ្រួសារនៅមន្ទីរពេទ្យបង្អែក	995	873	916
ផលធៀបចំនួនគ្រួសារតាមមន្ទីរពេទ្យបង្អែកក្នុងប្រជាជន 10ម៉ឺននាក់	80.6	69.6	72.0
ចំនួនមន្ទីរពេទ្យឯកជន	486	512	555
ចំនួនគ្រួសារនៅមន្ទីរពេទ្យឯកជន	884	868	1,062
ផលធៀបចំនួនគ្រួសារតាមមន្ទីរពេទ្យឯកជនក្នុងប្រជាជន 10ម៉ឺននាក់	71.6	69.2	83.4

ក្រាហ្វិក៥.១៨ ៖ ផលធៀបចំនួនគ្រួសារតាមមណ្ឌលសុខភាពក្នុងប្រជាជន 10ម៉ឺននាក់

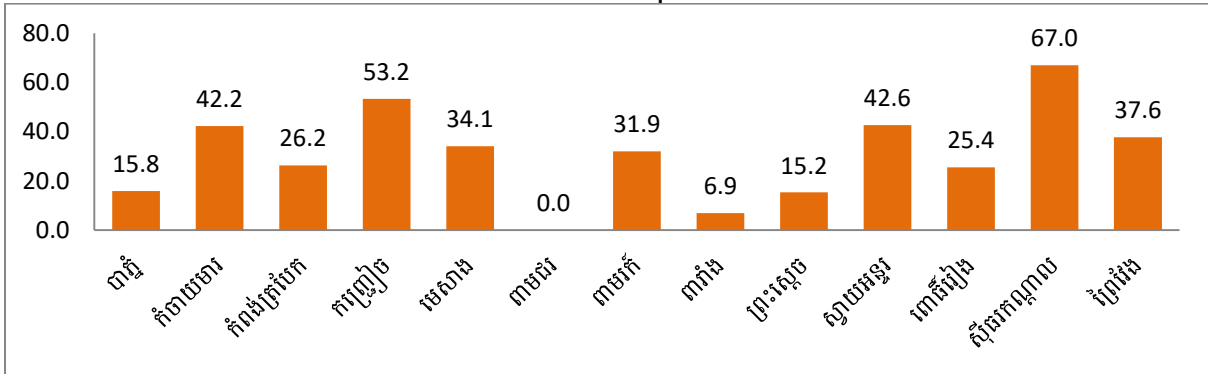

ក្រាហ្វិក៥.១៩ ៖ ផលធៀបចំនួនគ្រួសារតាមមន្ទីរពេទ្យបង្អែកក្នុងប្រជាជន 10ម៉ឺននាក់

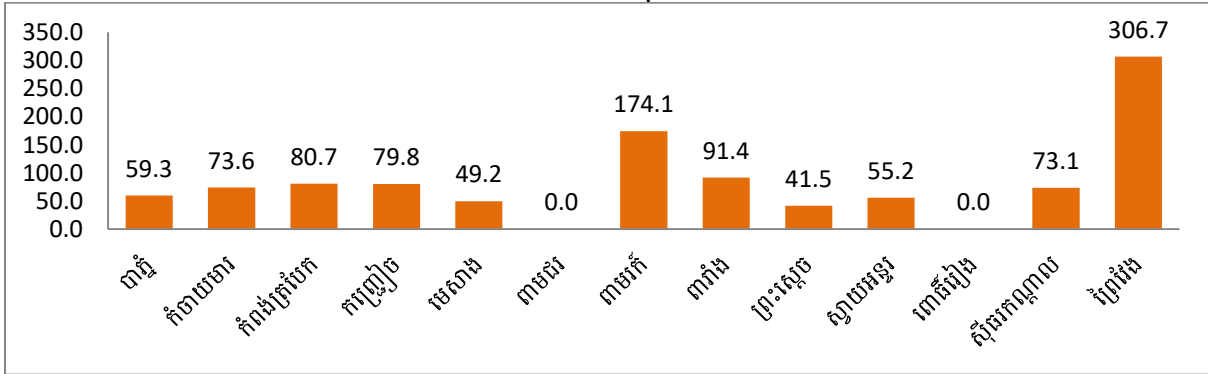

ក្រាហ្វិក៥.២០ ៖ ផលធៀបចំនួនគ្រួសារមន្ទីរពេទ្យឯកជនក្នុងប្រជាជន១០ម៉ឺននាក់

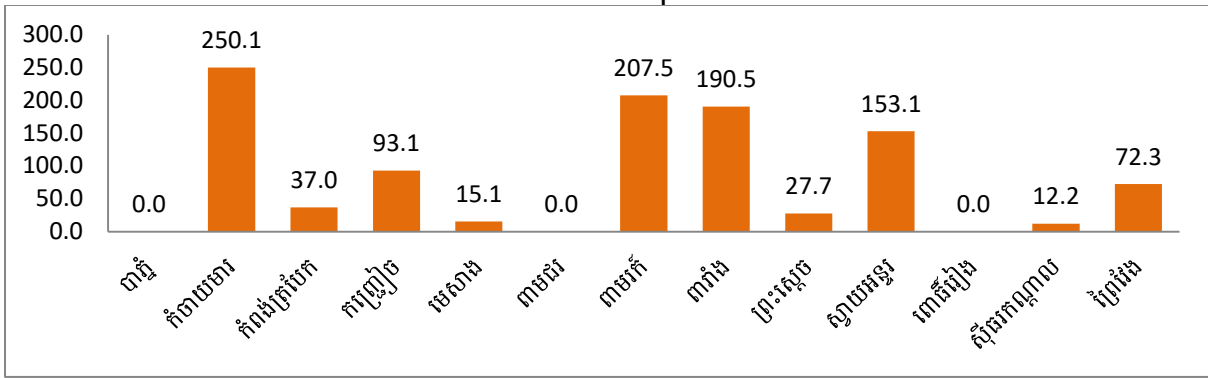

ខ.បុគ្គលិកមណ្ឌលសុខភាព មន្ទីរពេទ្យបង្អែក

បរិយាយ	2021	2022	2023
ចំនួនបុគ្គលិកនៅតាមមណ្ឌលសុខភាព	742	844	789
ផលធៀបបុគ្គលិកតាមមណ្ឌលសុខភាពក្នុងប្រជាជន១០ម៉ឺននាក់	60.1	67.3	62.0
ចំនួនទីតាំងឱសថស្ថាននិងគ្លីនិក	399	434	501
ផលធៀបទីតាំងឱសថស្ថាននិងគ្លីនិកក្នុងប្រជាជន១០ម៉ឺននាក់	59.9	65.9	71.7
ចំនួនបុគ្គលិកនៅតាមមន្ទីរពេទ្យបង្អែក	483	476	486
ផលធៀបបុគ្គលិកមន្ទីរពេទ្យបង្អែកក្នុងប្រជាជន១០ម៉ឺននាក់	39.1	37.9	38.2

ក្រាហ្វិក៥.២១ ៖ ផលធៀបបុគ្គលិកតាមមណ្ឌលសុខភាពក្នុងប្រជាជន១០ម៉ឺននាក់

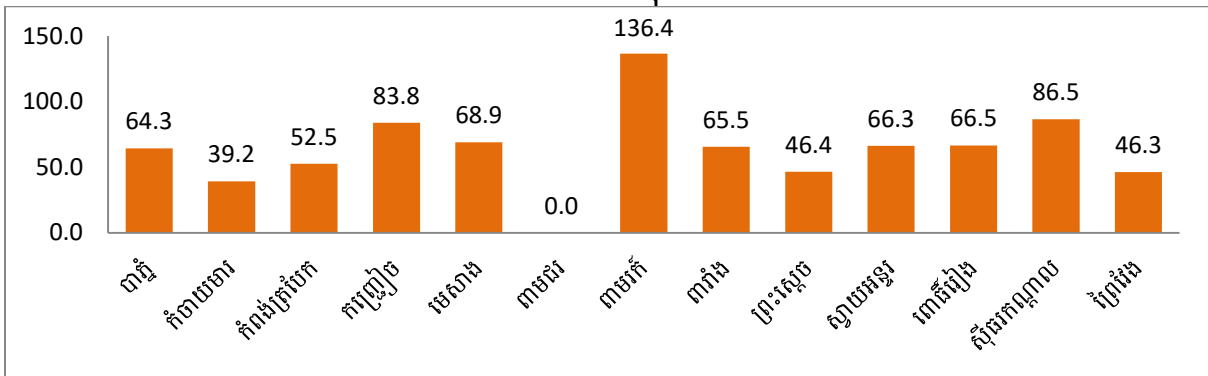

ក្រាហ្វិក៥.២២ ៖ ផលធៀបទីតាំងឱសថស្ថាននិងគ្លីនិកក្នុងប្រជាជន១០ម៉ឺននាក់

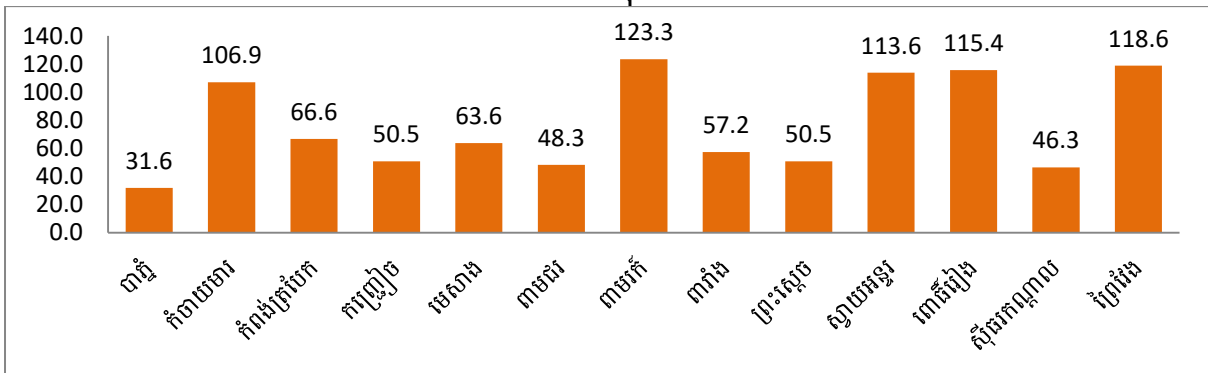

ក្រាហ្វិក៥.២៣ ៖ ផលធៀបបុគ្គលិកមន្ទីរពេទ្យបង្អែកក្នុងប្រជាជន10ម៉ឺននាក់

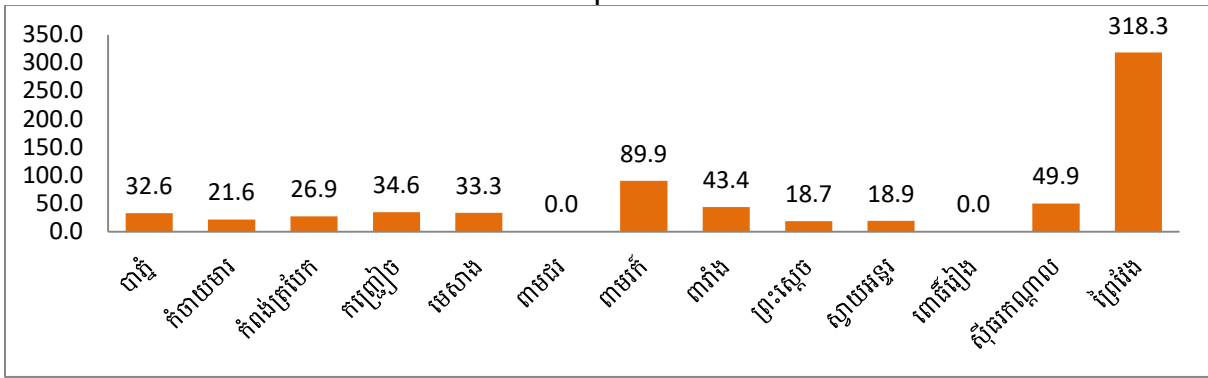

គ.បុគ្គលិកការិយាល័យសុខាភិបាល និងអង្គការ NGOs

បរិយាយ	2021	2022	2023
ចំនួនបុគ្គលិកតាមការិយាល័យសុខាភិបាលក្រុងស្រុកខណ្ឌ			56
ផលធៀបបុគ្គលិកតាមការិយាល័យសុខាភិបាលក្នុងប្រជាជន10ម៉ឺននាក់			4.4
ចំនួនបុគ្គលិកសុខាភិបាលតាមបណ្តាអង្គការ NGOs ក្នុងក្រុងស្រុកខណ្ឌ	22	22	27
ផលធៀបបុគ្គលិកសុខាភិបាលតាមបណ្តាអង្គការ NGOs ក្នុងប្រជាជន10ម៉ឺននាក់	2.3	1.8	2.1

ក្រាហ្វិក៥.២៤ ៖ ផលធៀបបុគ្គលិកតាមការិយាល័យសុខាភិបាលក្នុងប្រជាជន10ម៉ឺននាក់

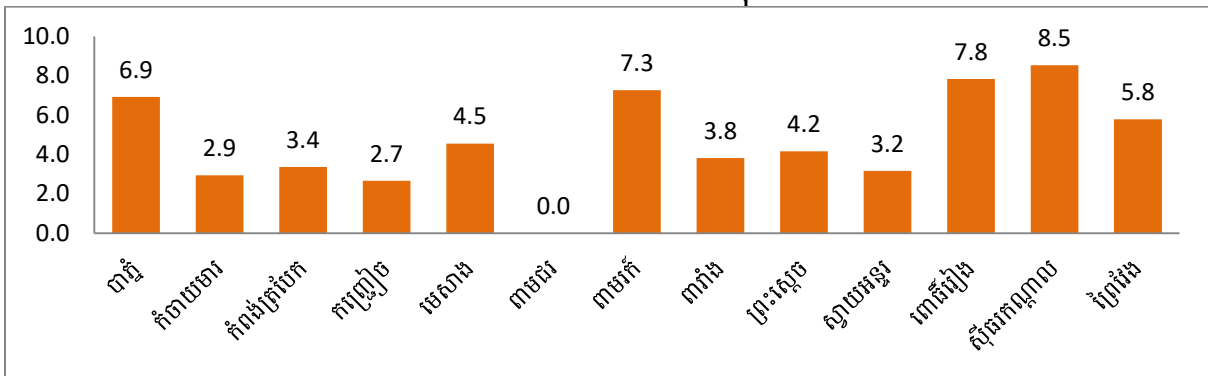

ក្រាហ្វិក៥.២៥ ៖ ផលធៀបបុគ្គលិកសុខាភិបាលតាមបណ្តាអង្គការ ក្នុងប្រជាជន10ម៉ឺននាក់

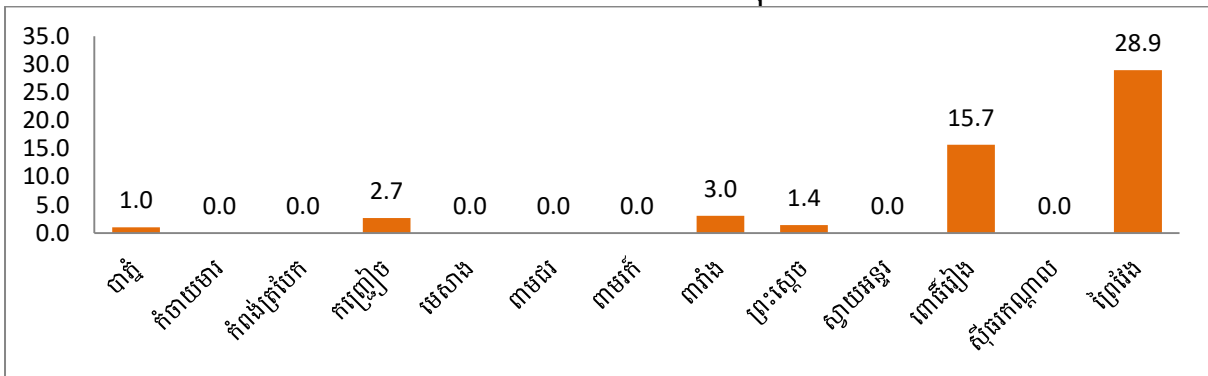

៦. ភាពងាយរងគ្រោះ

បរិយាយ		2021	2022	2023
សរុបចំនួនជនងាយរងគ្រោះ		10,131	10,706	12,858
ក្នុងនោះ	កំព្រាមានអាណាព្យាបាលមិនពិតប្រាកដ	204	246	275
	កំព្រាសំនៅដោយឯកជន	59	82	56
	ជនពិការអាយុ១៨ឆ្នាំឡើងអាចរកចំណូលបាន	3,354	3,475	4,281
	ជនពិការអាយុ១៨ឆ្នាំឡើងមិនអាចរកចំណូលបាន	3,678	4,085	4,938
	ជនពិការអាយុក្រោម១៨ឆ្នាំ	1,847	1,824	2,068
	ជនចាស់ជរាគ្មានទីពឹង	788	830	989
	ជនអាសាថា	201	164	251
ផលធៀបជនងាយរងគ្រោះក្នុងប្រជាជន១០០០នាក់		8.2	8.5	10.1

ក្រាហ្វិក៦.១ ៖ ផលធៀបជនងាយរងគ្រោះក្នុងប្រជាជន១០០០នាក់

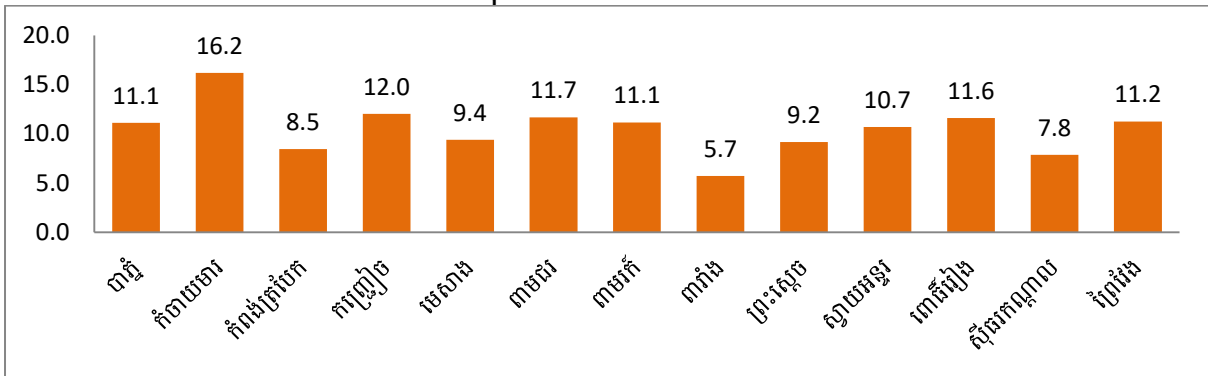

៦.១. ជនពិការ

បរិយាយ		2021	2022	2023
សរុបចំនួនជនពិការ		8,879	9,384	11,287
ក្នុងនោះ	ជនពិការអាយុ១៨ឆ្នាំឡើងអាចរកចំណូលបាន	3,354	3,475	4,281
	ជនពិការអាយុ១៨ឆ្នាំឡើងមិនអាចរកចំណូលបាន	3,678	4,085	4,938
	ចំនួនជនពិការអាយុក្រោម១៨ឆ្នាំ	1,847	1,824	2,068
ផលធៀបជនពិការក្នុងប្រជាជន១០០០នាក់		7.2	7.5	8.9
%ជនពិការអាយុ១៨ឆ្នាំឡើងមិនអាចរកចំណូលបាន		52.3	54.0	53.6

ក្រាហ្វិក៦.២ ៖ ផលធៀបជនពិការក្នុងប្រជាជន១០០០នាក់

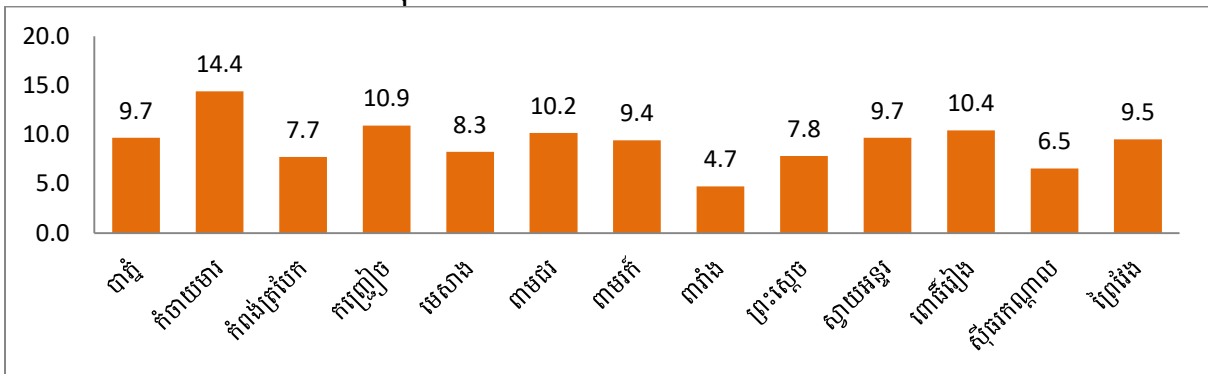

ក្រាហ្វិក៦.៣ ៖ ចំនួនជនពិការ

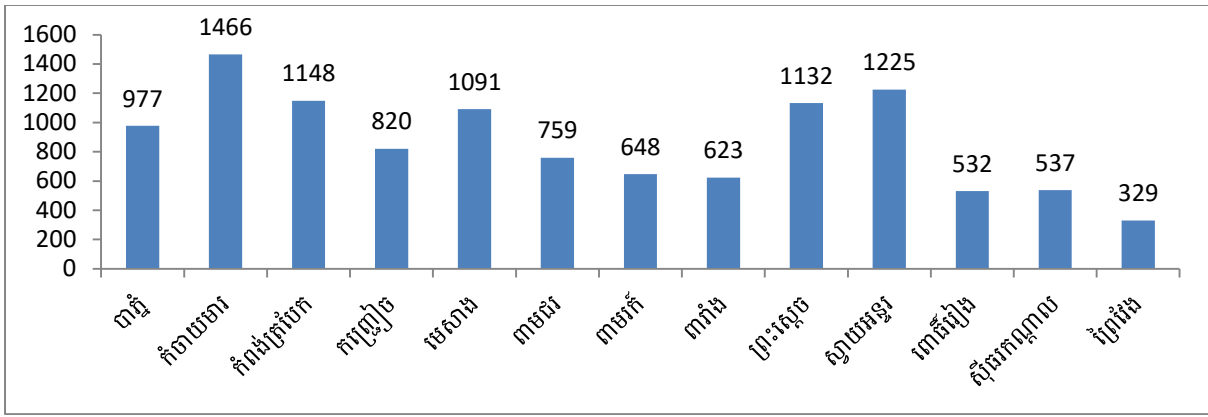

ក្រាហ្វិក៦.៤ ៖ ភាគរយជនពិការអាយុ១៨ឆ្នាំឡើងមិនអាចរកចំណូលបាន

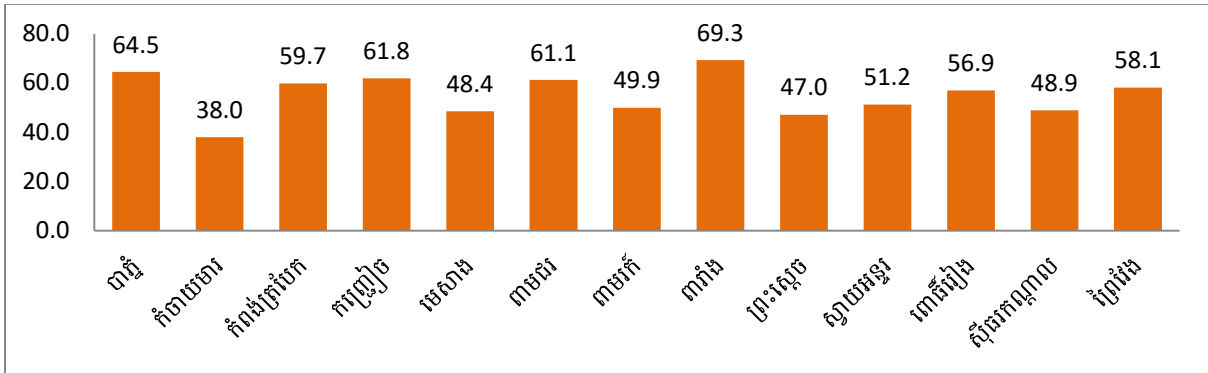

៦.២. កុមារប្រក្រតិកម្មកំព្រាអាយុក្រោម១៨ឆ្នាំ

បរិយាយ		2021	2022	2023
សរុបកុមារកំព្រាអាយុក្រោម១៨ឆ្នាំ		2,803	2,453	3,393
ក្នុងនោះ:	មានអាណាព្យាបាលពីតប្រាកដ	2,540	2,125	3,062
	មានអាណាព្យាបាលមិនពីតប្រាកដ	204	246	275
	កំព្រារស់នៅដោយឯកឯង	59	82	56
ផលធៀបកុមារកំព្រានិងកុមារអាយុក្រោម១៨ឆ្នាំក្នុង១០០០នាក់		6.5	5.6	7.6
ចំនួនកុមារកំព្រាដោយឪពុកម្តាយស្លាប់ដោយជម្ងឺអេដស៍		308	261	275
ផលធៀបកុមារកំព្រាដោយឪពុកម្តាយស្លាប់ដោយជម្ងឺអេដស៍និងកុមារកំព្រា១០០នាក់		11.0	10.6	8.1

ក្រាហ្វិក៦.៥ ៖ ផលធៀបកុមារកំព្រាក្នុងកុមារ១០០០នាក់ (អាយុក្រោម១៨)

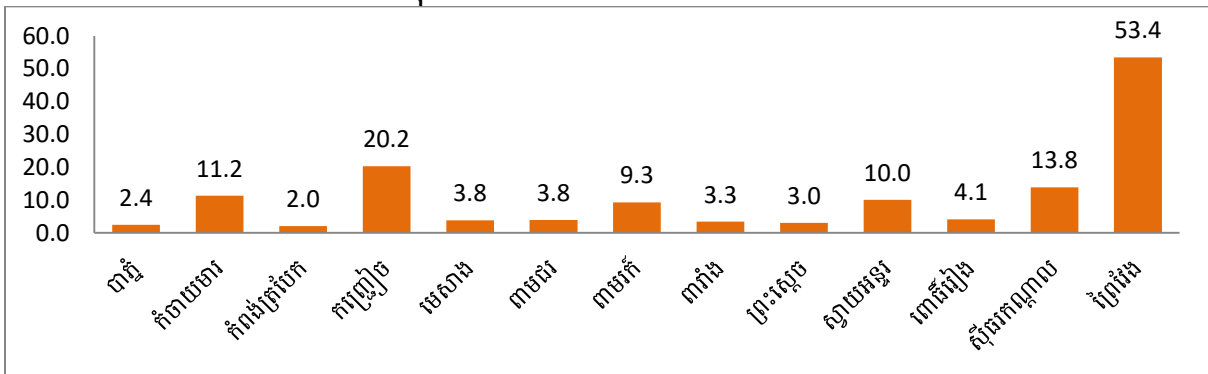

ក្រាហ្វិក ៦.៦ ៖ ផលធៀបកុមារកំព្រាដោយឪពុកម្តាយស្លាប់ដោយជម្ងឺអេដស៍និងកុមារកំព្រា100នាក់

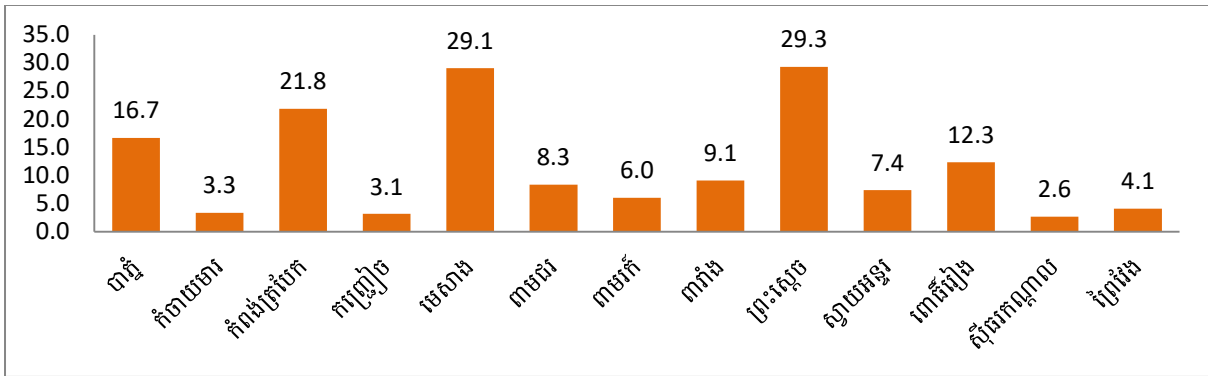

៦.៣. កុមារកំព្រានិងជនចាស់ជរា

បរិយាយ	2021	2022	2023
កុមារបូកុមារកំព្រាអាយុក្រោម១៨ឆ្នាំធ្វើការងារពលកម្មធ្ងន់ធ្ងរ	76	77	111
ផលធៀបកុមារបូកុមារកំព្រាអាយុក្រោម១៨ឆ្នាំធ្វើការងារពលកម្មធ្ងន់ធ្ងរក្នុងកុមារ1000នាក់	0.2	0.2	0.2

ក្រាហ្វិក ៦.៧ ៖ ផលធៀបកុមារបូកុមារកំព្រាអាយុក្រោម១៨ឆ្នាំធ្វើការងារពលកម្មធ្ងន់ធ្ងរក្នុងកុមារ1000នាក់

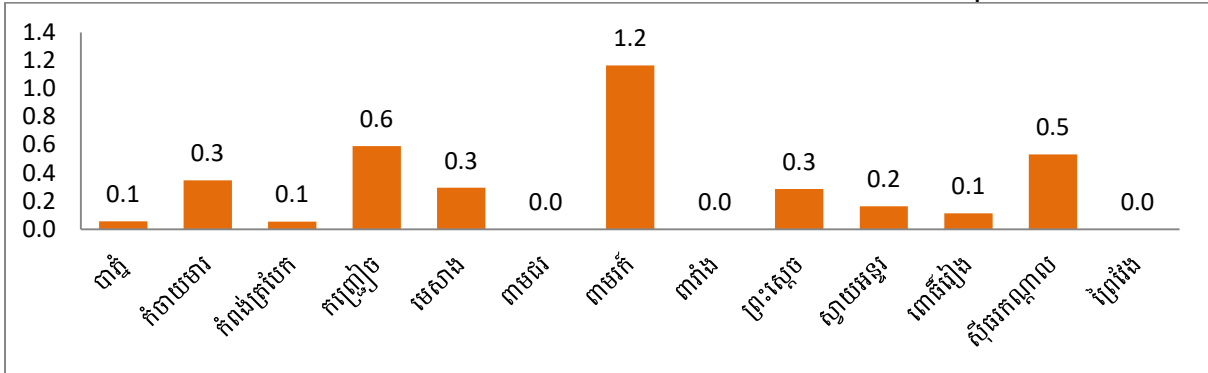

ក្រាហ្វិក ៦.៨ ៖ ចំនួនកុមារអាយុក្រោម១៨ឆ្នាំធ្វើការងារពលកម្មធ្ងន់ធ្ងរ

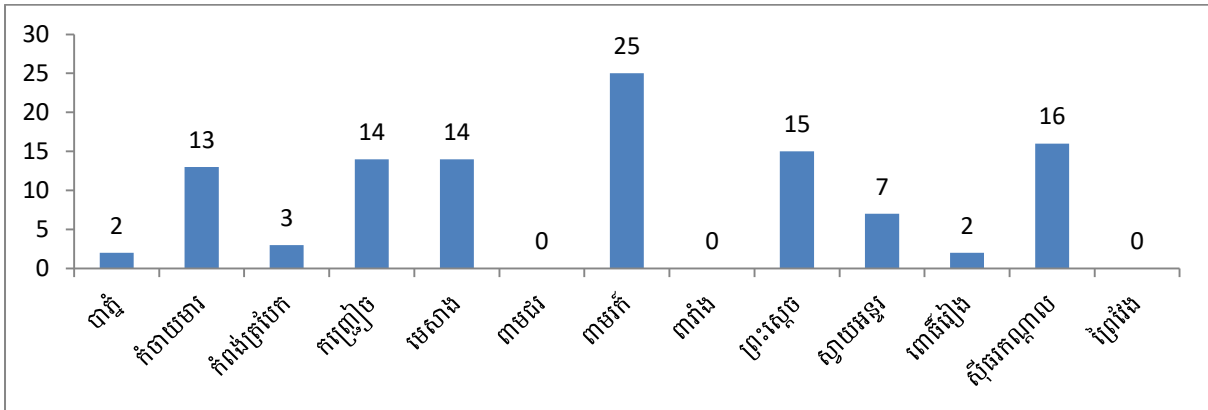

បរិយាយ	2021	2022	2023
ចំនួនអ្នកមានអាយុ១៦ឆ្នាំឡើង	135,248	135,510	143,832
%អ្នកមានអាយុ១៦ឆ្នាំឡើង	11.0	10.8	11.3
ចំនួនជនចាស់ជរាក្នុងទីតាំង	788	830	989
ផលធៀបជនចាស់ជរាក្នុងទីតាំងនិងអ្នកមានអាយុ១៦ឆ្នាំឡើងក្នុង1000នាក់	5.8	6.1	6.9

ក្រាហ្វិក្រូ.៩ ៖ ភាគរយអ្នកមានអាយុ៦១ឆ្នាំឡើង

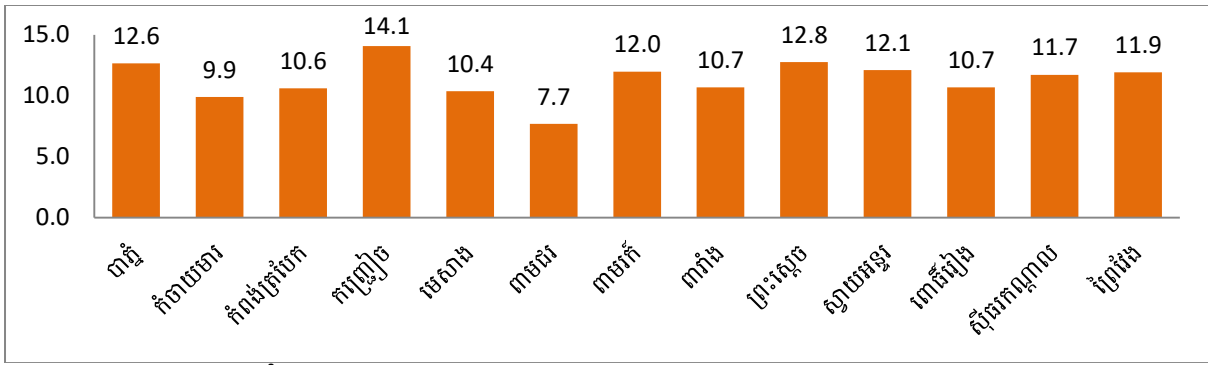

ក្រាហ្វិក្រូ.១០ ៖ ផលធៀបជនចាស់ជរាគ្មានទីពឹងនិងអ្នកមានអាយុ៦១ឆ្នាំឡើងក្នុង១០០០នាក់

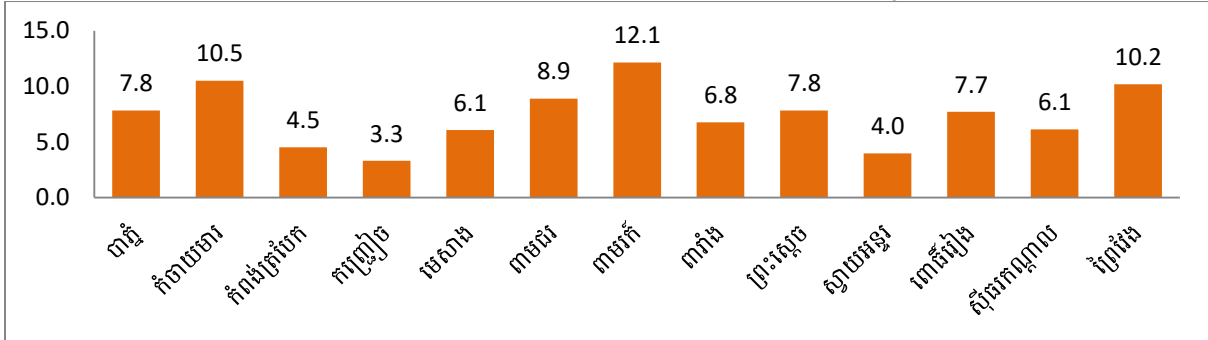

៦.៤.ជនអនាថា និងគ្រួសាររស់នៅលើដីសាធារណៈ

បរិយាយ	2021	2022	2023
ចំនួនជនអនាថា	201	164	251
ផលធៀបជនអនាថាក្នុងប្រជាជន១០០០នាក់	1.6	1.3	2.0
ចំនួនគ្រួសាររស់នៅលើដីសាធារណៈ	1,342	1,453	1,598
ផលធៀបចំនួនគ្រួសាររស់នៅលើដីសាធារណៈក្នុង១០០០គ្រួសារ	4.6	4.9	5.3

ក្រាហ្វិក្រូ.១១ ៖ ផលធៀបជនអនាថាក្នុងប្រជាជន១០០០នាក់

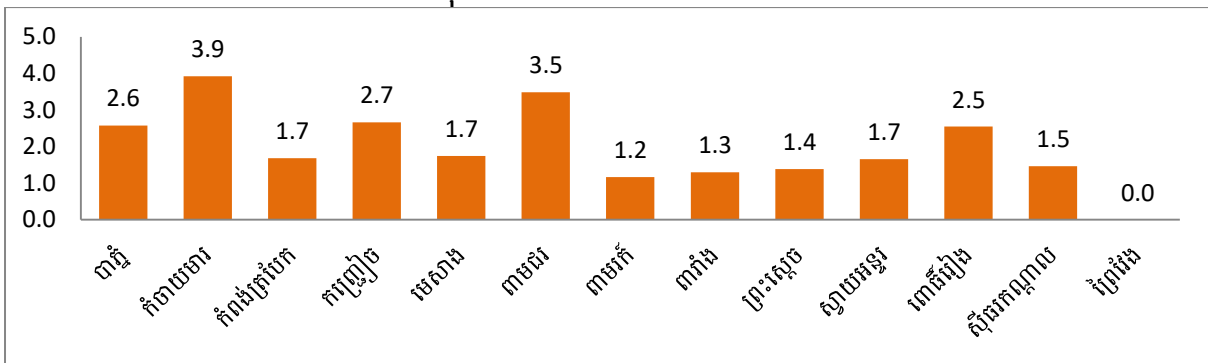

ក្រាហ្វិក្រូ.១២ ៖ ផលធៀបចំនួនគ្រួសាររស់នៅលើដីសាធារណៈក្នុង១០០០គ្រួសារ

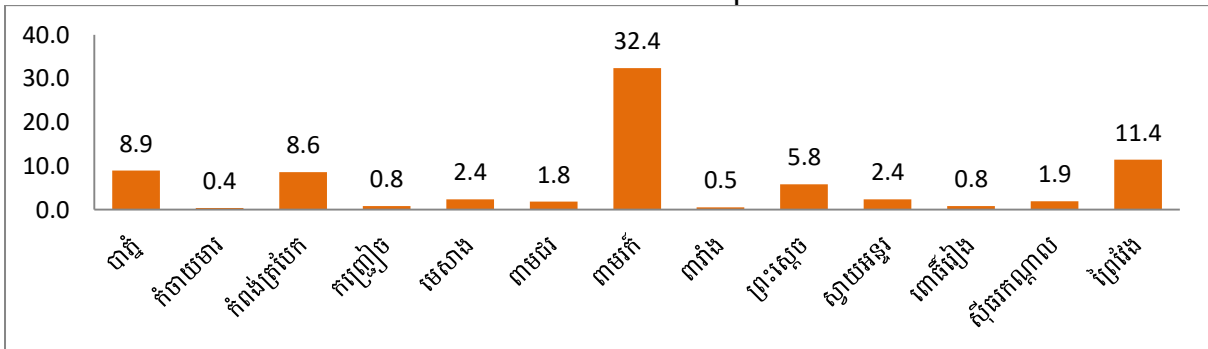

៦.៥. កុមាររស់នៅតាមចិញ្ចើមថ្នល់និងជនពិការដោយសារមិន សំណល់ជាតិផ្ទះ

បរិយាយ	2021	2022	2023
កុមារឬក្មេងកំព្រាអាយុក្រោម១៨ឆ្នាំរស់នៅតាមចិញ្ចើមថ្នល់	11	20	35
ផលធៀបកុមារឬក្មេងកំព្រាអាយុក្រោម១៨ឆ្នាំរស់នៅតាមចិញ្ចើមថ្នល់ក្នុងកុមារ10ម៉ឺននាក់	2.5	4.6	7.8
ចំនួនជនពិការដោយផ្ទះមិននិងសំណល់ជាតិផ្ទះ	325	320	314
%ជនពិការដោយផ្ទះមិននិងសំណល់ជាតិផ្ទះ	3.7	3.4	2.8

ក្រាហ្វិក៦.១៣ ៖ ផលធៀបកុមារឬក្មេងកំព្រាអាយុក្រោម១៨ឆ្នាំរស់នៅតាមចិញ្ចើមថ្នល់ក្នុងកុមារ10ម៉ឺននាក់

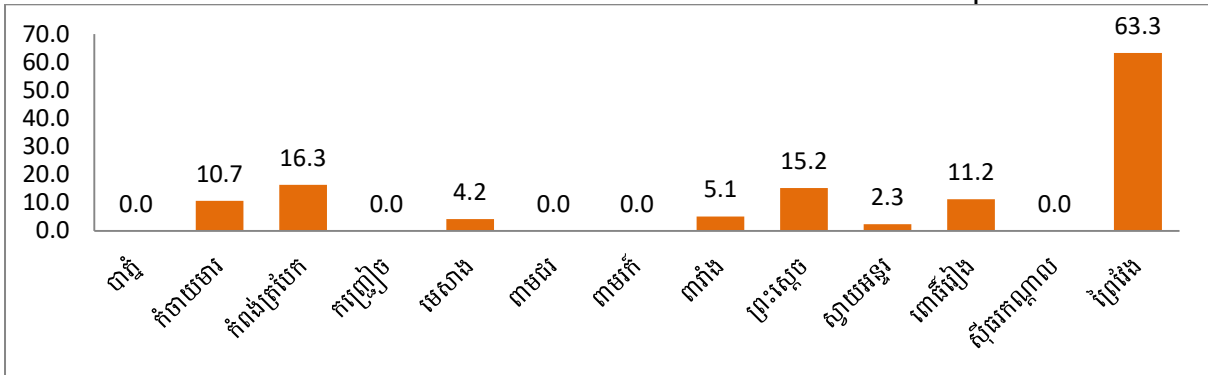

ក្រាហ្វិក៦.១៤ ៖ ចំនួនកុមារឬក្មេងកំព្រាអាយុក្រោម១៨ឆ្នាំរស់នៅតាមចិញ្ចើមថ្នល់

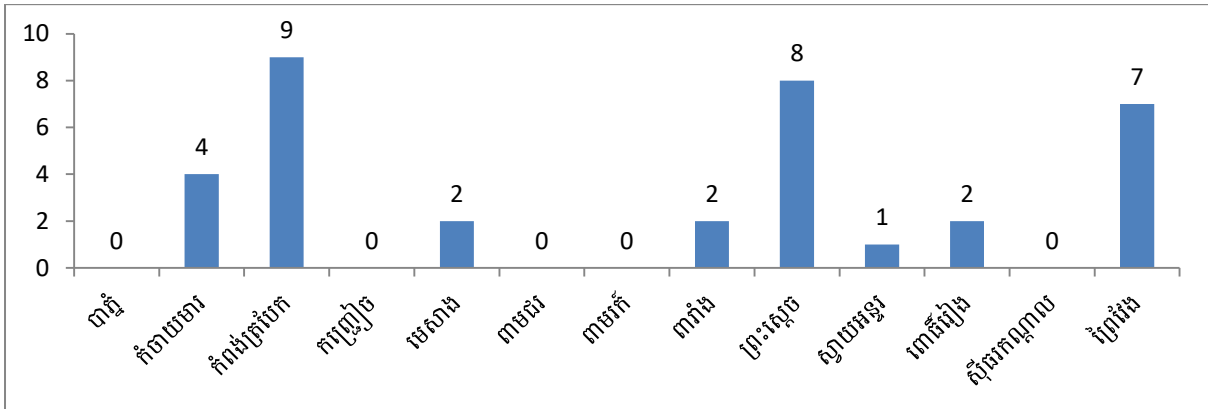

ក្រាហ្វិក៦.១៥ ៖ ភាគរយជនពិការដោយផ្ទះមិននិងសំណល់ជាតិផ្ទះ

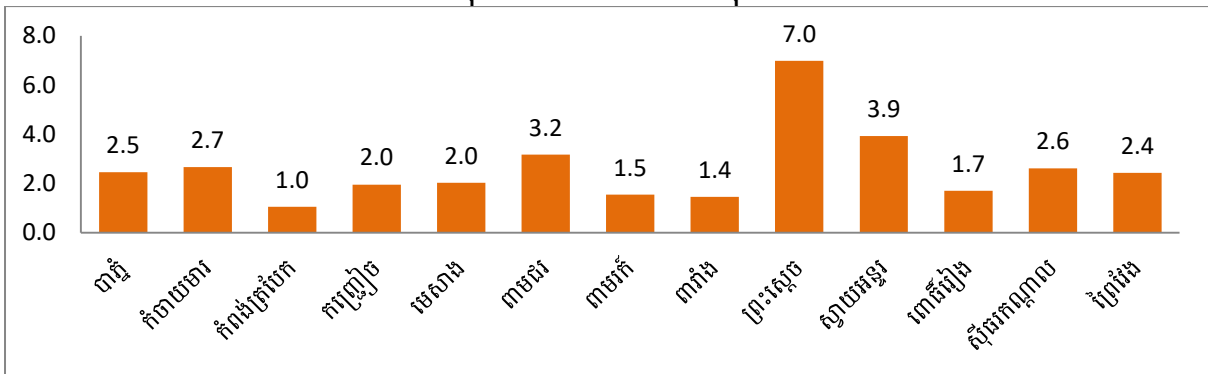

៧. បរិស្ថាន

៧.១. ផលប៉ះពាល់ដោយធម្មជាតិ

៧.១.១. ផលប៉ះពាល់ដោយសារព្យុះ

បរិយាយ	2021	2022	2023
ចំនួនគ្រួសារទទួលការប៉ះពាល់ធ្ងន់ធ្ងរពីព្យុះ	50	48	30
ចំនួនមនុស្សទទួលការប៉ះពាល់ធ្ងន់ធ្ងរពីព្យុះ	177	161	112
ចំនួនអ្នកស្លាប់បណ្តាលមកពីខ្យល់ព្យុះ	0	2	0
ផលធៀបគ្រួសារទទួលការប៉ះពាល់ដោយព្យុះក្នុង1000គ្រួសារ	0.2	0.2	0.1
ផលធៀបអ្នកស្លាប់ដោយសារព្យុះក្នុងប្រជាជន10ម៉ឺននាក់	0.0	0.2	0.0
ចំនួនអ្នកស្លាប់បណ្តាលមកពីរន្ទះ	42	7	11

ក្រាហ្វិក៧.១ ៖ ផលធៀបគ្រួសារទទួលការប៉ះពាល់ដោយព្យុះក្នុង1000គ្រួសារ

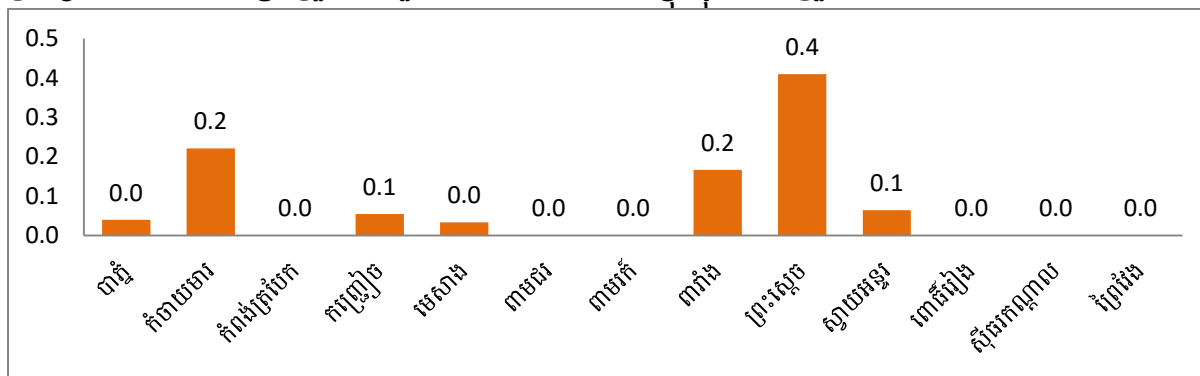

ក្រាហ្វិក៧.២ ៖ ផលធៀបអ្នកស្លាប់ដោយសារព្យុះក្នុងប្រជាជន10ម៉ឺននាក់

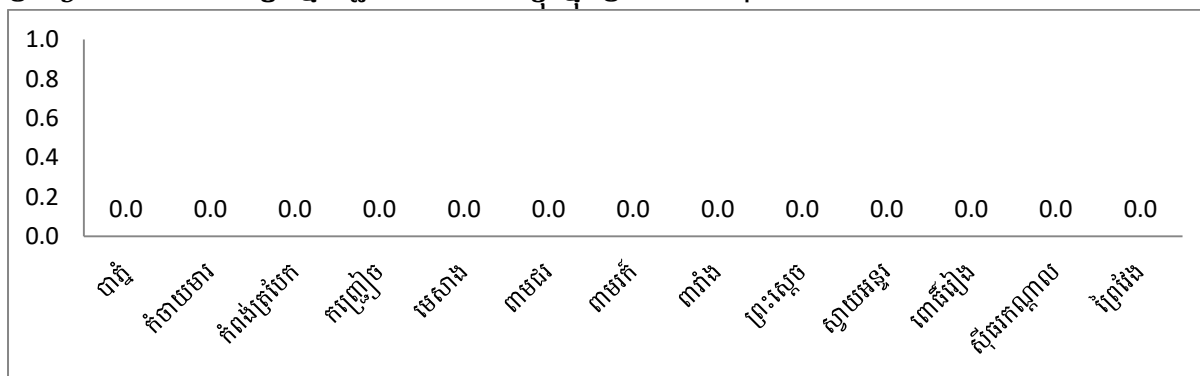

៧.១.២. ផលប៉ះពាល់ដោយសារទឹកជំនន់

បរិយាយ	2021	2022	2023
ចំនួនគ្រួសារទទួលការប៉ះពាល់ធ្ងន់ធ្ងរពីទឹកជំនន់	1,449	1,684	1,805
ចំនួនមនុស្សទទួលការប៉ះពាល់ធ្ងន់ធ្ងរពីទឹកជំនន់	4,959	5,986	5,208
ចំនួនអ្នកស្លាប់បណ្តាលមកពីគ្រោះទឹកជំនន់	13	11	14
ផលធៀបគ្រួសារទទួលការប៉ះពាល់ដោយទឹកជំនន់ក្នុង1000គ្រួសារ	5.0	5.7	6.0
ផលធៀបអ្នកស្លាប់ដោយសារទឹកជំនន់ក្នុងប្រជាជន10ម៉ឺននាក់	1.1	0.9	1.1
ចំនួនផ្ទៃដីស្រែដែលខូចខាតមកពីទឹកជំនន់(ហ.ត)	19,864	7,724	3,708
%ផ្ទៃដីស្រែដែលខូចខាតមកពីទឹកជំនន់(ហ.ត)	8.9	3.5	1.7

ក្រាហ្វិក៧.៣ ៖ ផលធៀបគ្រួសារទទួលបានការប៉ះពាល់ដោយទឹកជំនន់ក្នុង១០០០គ្រួសារ

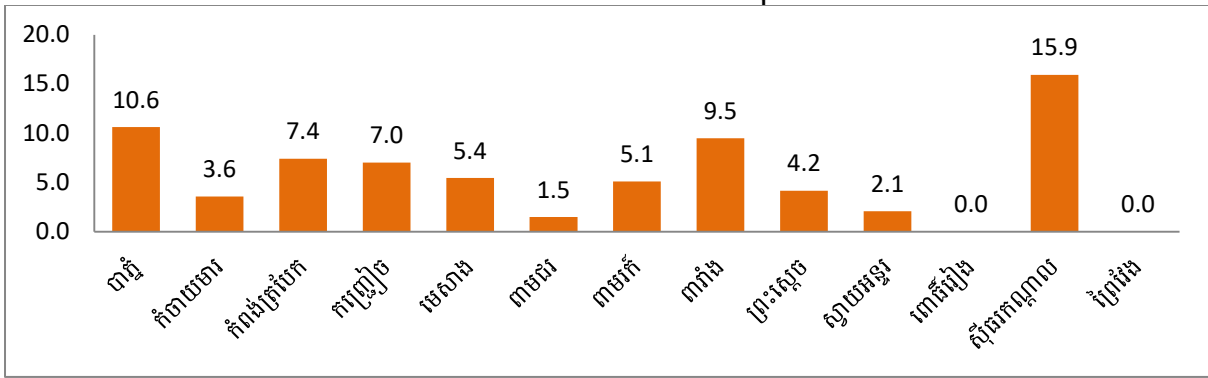

ក្រាហ្វិក៧.៤ ៖ ផលធៀបអ្នកស្លាប់ដោយសារទឹកជំនន់ក្នុងប្រជាជន១០ម៉ឺននាក់

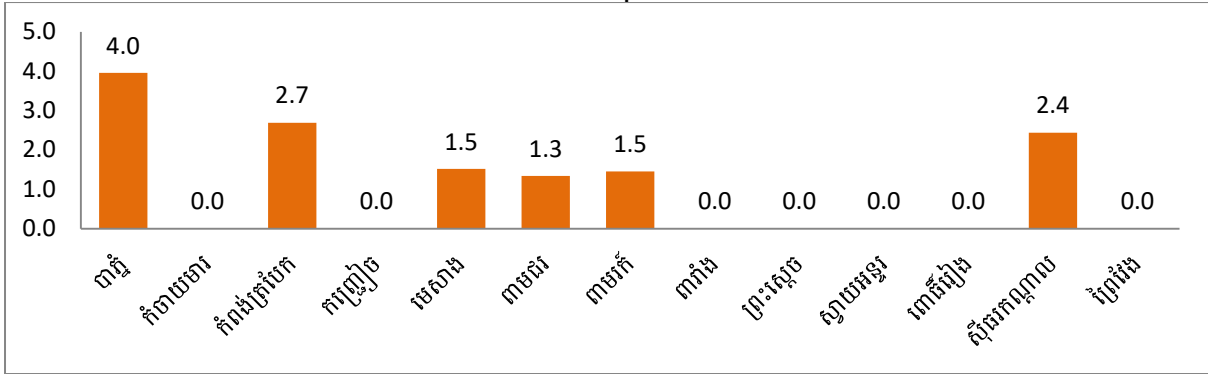

ក្រាហ្វិក៧.៥ ៖ ភាគរយផ្ទៃដីស្រែដែលខូចខាតមកពីទឹកជំនន់ (ហ.ត)

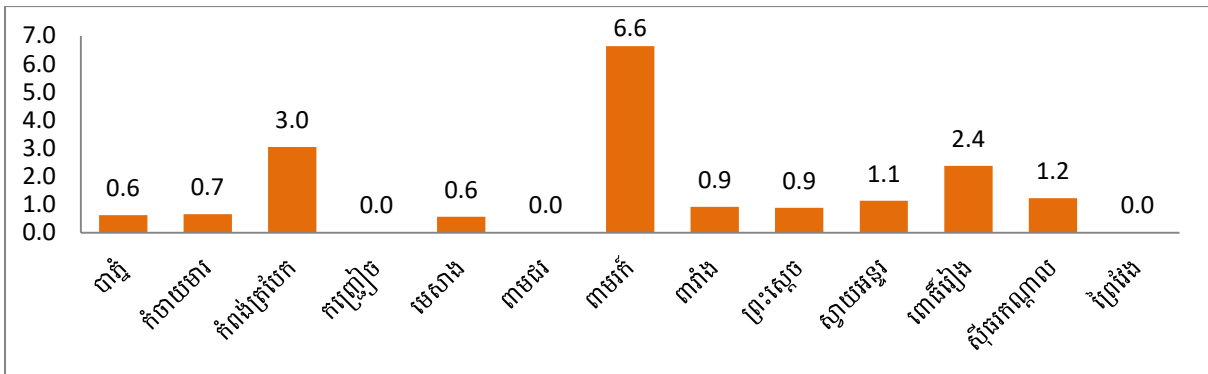

៧.១.៣. ផលប៉ះពាល់ដោយសារគ្រោះរាំងស្ងួត

បរិយាយ	2021	2022	2023
ចំនួនគ្រួសារទទួលបានការប៉ះពាល់ធ្ងន់ធ្ងរពីគ្រោះរាំងស្ងួត	2,509	1,070	2,199
ផលធៀបគ្រួសារទទួលបានការប៉ះពាល់ធ្ងន់ធ្ងរពីគ្រោះរាំងស្ងួតក្នុង១០០០គ្រួសារ	8.6	3.6	7.3

ក្រាហ្វិក៧.៦ ៖ ផលធៀបគ្រួសារទទួលបានការប៉ះពាល់ធ្ងន់ធ្ងរពីគ្រោះរាំងស្ងួតក្នុង១០០០គ្រួសារ

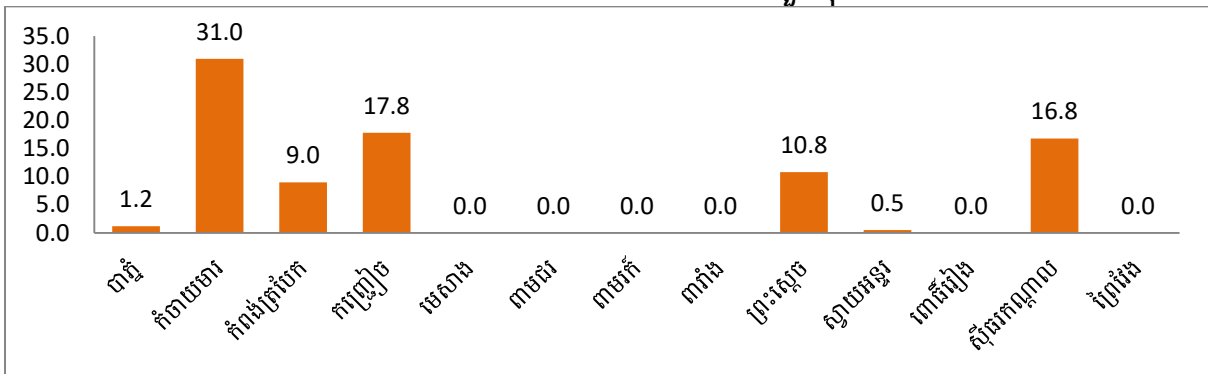

៧.២. ការខូចខាតដោយគ្រោះធម្មជាតិ

បរិយាយ	2021	2022	2023
ប្រវែងផ្លូវដែលខូចខាតមកពីទឹកជំនន់	82,247.0	109,047.0	107,995.0
ចំនួនស្ពានដែលខូចខាតមកពីទឹកជំនន់	203	3	6
ចំនួនផ្ទះជីស្រែដែលខូចខាតមកពីគ្រោះរាំងស្ងួត	8,852	3,333	8,585
ចំនួនផ្ទះជីស្រែដែលខូចខាតមកពីសត្វល្អិតបំផ្លាញ	419	354	2,003

៧.៣. ការប្រើប្រាស់ដីនិងថ្នាំសំលាប់សត្វល្អិតធម្មជាតិ

បរិយាយ	2021	2022	2023
%គ្រួសារប្រើប្រាស់ថ្នាំគីមីសំលាប់សត្វល្អិត ស្មៅ	72.75	73.42	73.33
%គ្រួសារប្រើប្រាស់ថ្នាំសរីរាង្គសំលាប់សត្វល្អិត ស្មៅ	2.6	3.1	2.5
%គ្រួសារប្រើប្រាស់ដីគីមី	78.37	78.41	77.75
%គ្រួសារប្រើប្រាស់ដីសរីរាង្គ	2.8	2.7	2.4

ក្រាហ្វិក៧.៧ ៖ ភាគរយគ្រួសារប្រើប្រាស់ថ្នាំសរីរាង្គសំលាប់សត្វល្អិត

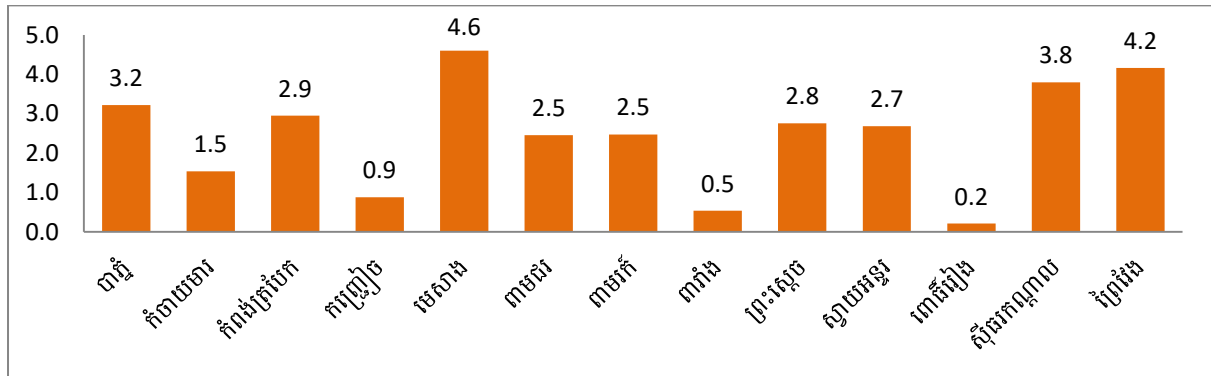

ក្រាហ្វិក៧.៨ ៖ ភាគរយគ្រួសារប្រើប្រាស់ដីសរីរាង្គ

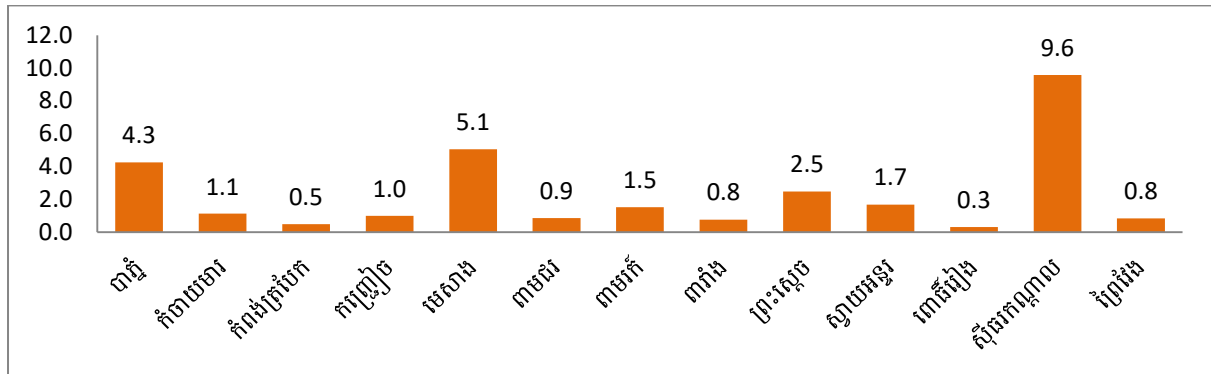

៧.៤. ចំនួនគ្រួសារដែលពាក់ព័ន្ធនឹងបរិស្ថាន

បរិយាយ	2021	2022	2023
ចំនួនគ្រួសារដែលរស់នៅក្នុងតំបន់ការពារបូរេភិរក្ស	8	0	4
%គ្រួសារដែលរស់នៅក្នុងតំបន់ការពារបូរេភិរក្ស	0.0	0.0	0.0
ចំនួនគ្រួសារមានសេវាប្រមូលសំរាមតាមផ្ទះ	5,026	7,001	9,275
%គ្រួសារមានសេវាប្រមូលសំរាមតាមផ្ទះ	1.7	2.4	3.1
ចំនួនគ្រួសារដែលទទួលបានផលប៉ះពាល់ពីការបំពុលបរិស្ថាន	900	819	1,569
%គ្រួសារដែលទទួលបានផលប៉ះពាល់ពីការបំពុលបរិស្ថាន	0.3	0.3	0.5

ក្រាហ្វិក៧.៩ ៖ ភាគរយគ្រួសារដែលរស់នៅក្នុងតំបន់ការពារបូអភិរក្ស

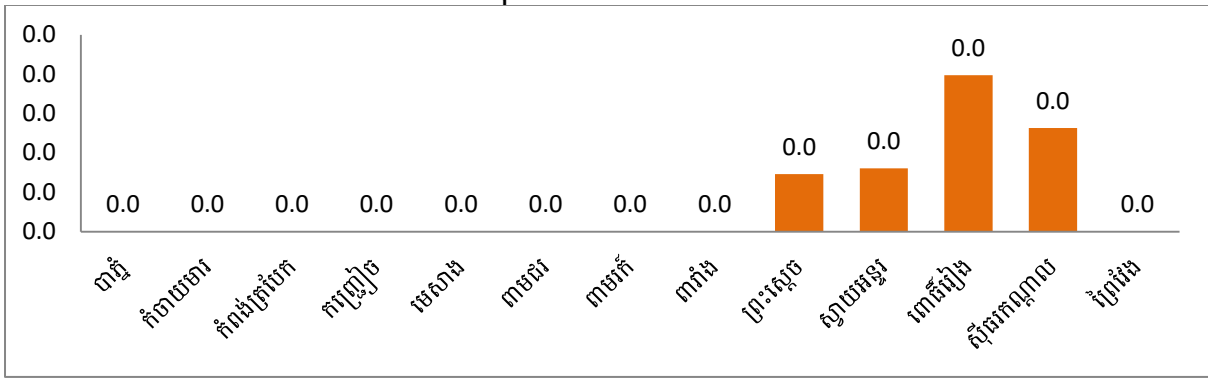

ក្រាហ្វិក៧.១០ ៖ ភាគរយគ្រួសារមានសេវាប្រមូលសំរាមតាមផ្ទះ

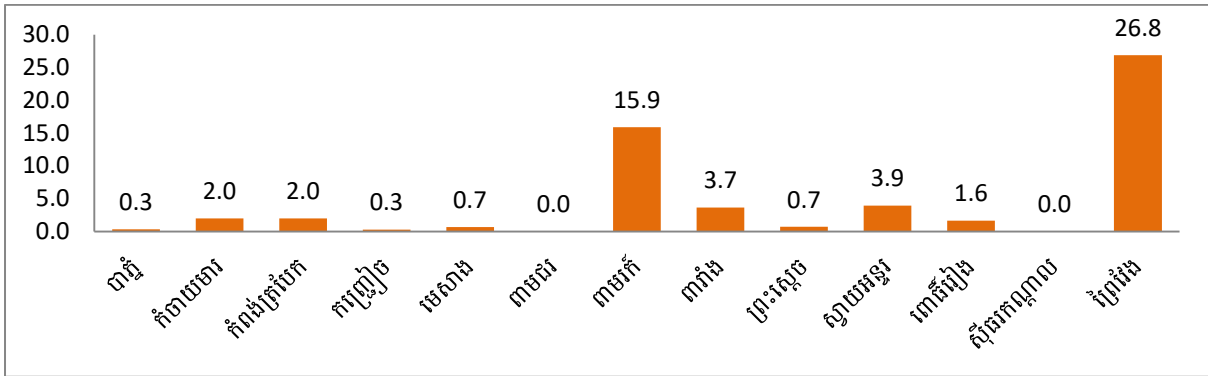

ក្រាហ្វិក៧.១១ ៖ ភាគរយគ្រួសារដែលទទួលបានផលប៉ះពាល់ពីការបំពុលបរិស្ថាន

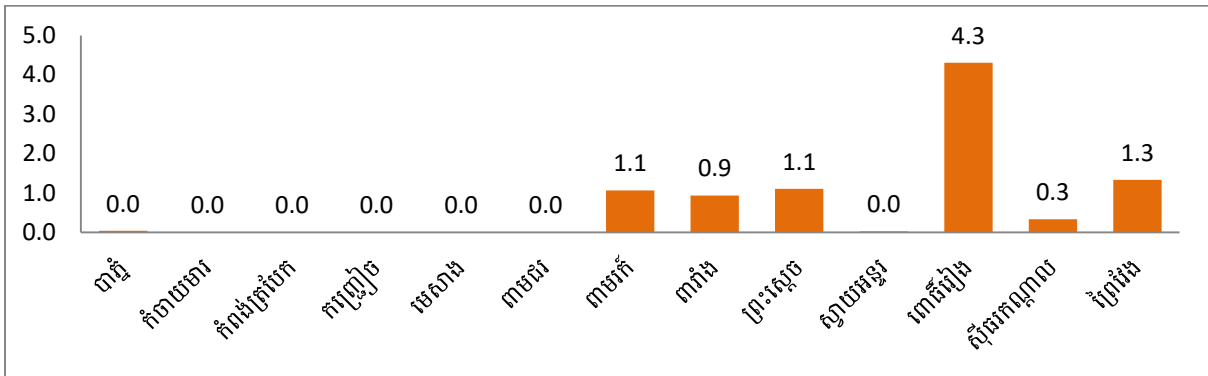

៧.៥. ការប្រើប្រាស់បង្គន់អនាម័យ

បរិយាយ	2021	2022	2023
ចំនួនគ្រួសារមានបង្គន់អនាម័យប្រើប្រាស់	251,247	262,425	274,503
ចំនួនគ្រួសារប្រើប្រាស់បង្គន់មានបច្ចេកទេស	244,013	256,658	269,057
%គ្រួសារប្រើប្រាស់បង្គន់មានបច្ចេកទេស	83.7	87.1	88.9
%សរុបគ្រួសារមានបង្គន់អនាម័យប្រើប្រាស់	86.2	89.1	90.7
ចំនួនគ្រួសារមានប្រភពទឹកជិតជាង១៥០ម៉ែត្រពីផ្ទះ	267,782	272,490	278,675
%គ្រួសារមានប្រភពទឹកជិតជាង១៥០ម៉ែត្រពីផ្ទះ	91.9	92.5	92.1

ក្រាហ្វិក៧.១២ ៖ ភាគរយគ្រួសារប្រើប្រាស់បង្គន់មានបច្ចេកទេស

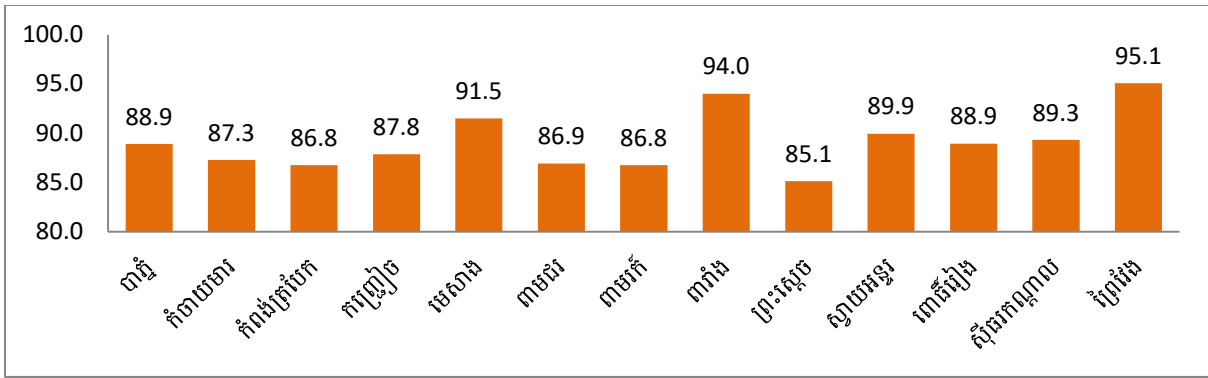

ក្រាហ្វិក៧.១៣ ៖ ភាគរយគ្រួសារមានប្រភពទឹកផឹកជាង១៥០ម៉ែត្រ

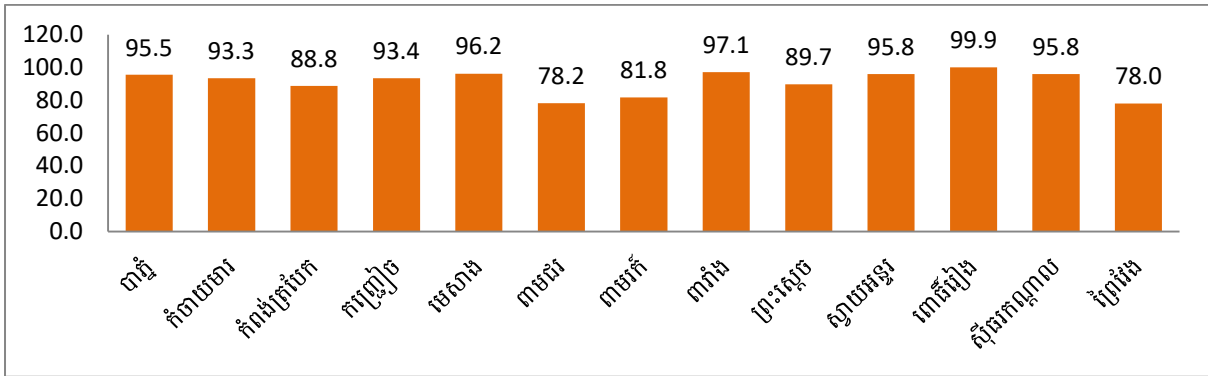

៧.៦.ការប្រើប្រាស់ទឹក

បរិយាយ		2021	2022	2023
សរុបគ្រួសារមានទឹកស្អាតប្រើប្រាស់		282,060	284,910	294,369
ក្នុងនោះ:	ទឹកដែលឆ្លងកាត់ប្រព័ន្ធធ្វើទឹកឱ្យស្អាត	33,710	39,104	47,979
	ទឹកអណ្តូងស្អប់ប្រភពអណ្តូងចម្រុះ	245,975	243,846	244,813
	ទឹកអណ្តូងដឹកមានការការពារ	1,676	1,609	1,215
	ទឹកភ្លៀងដែលមានការការពារ	699	351	362
%គ្រួសារមានទឹកស្អាតប្រើប្រាស់		96.8	96.7	97.3

ក្រាហ្វិក៧.១៤ ៖ ភាគរយគ្រួសារមានទឹកស្អាតប្រើប្រាស់

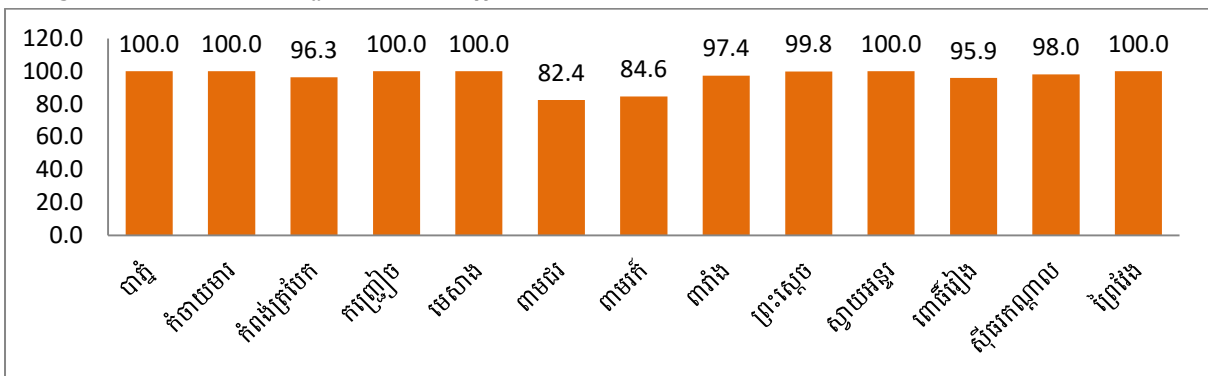

៧.៦.១. ការប្រើប្រាស់ទឹកពីប្រភពផ្សេងៗ

គ្រួសារដែលនិយមប្រើប្រាស់ទឹកពីប្រភព ៖	2021 ភាគរយ	2022 ភាគរយ	2023	
			ភាគរយ	ចំនួនគ្រួសារ
ទឹកអណ្តូងដឹកមិនមានការការពារ	0.0	0.0	0.0	20
ទឹកស្រះ	0.15	0.17	0.15	445
ទឹកពីប្រភពផ្សេងៗ(ទន្លេ ស្ទឹង អូរ ជ្រោះ)	3.05	3.14	2.59	7,853

៧.៦.២. ចំនួនអណ្តូង និងស្រះទឹក

បរិយាយ	2021	2022	2023
ចំនួនអណ្តូងស្តាប់ឬអណ្តូងចម្រុះ	195,788	199,749	202,773
ចំនួនអណ្តូងដឹកមានការការពារ	1,400	1,513	816
ចំនួនអណ្តូងដឹកគ្មានការការពារ	117	1	3
ចំនួនស្រះទឹកដែលប្រើប្រាស់	30	319	46

៧.៧. អានាម័យនៃការទទួលបានទឹក

បរិយាយ		2021	2022	2023
សរុបគ្រួសារដែលមានទំលាប់ទទួលបានទឹកស្អាត		252,492	260,016	273,339
ក្នុងនោះ:	ទឹកម៉ាស៊ីនឬទឹកបរិសុទ្ធ	81,629	42,964	37,079
	ប្រើឧបករណ៍ចម្រោះទឹក	99,856	152,594	173,518
	ដោយដាំទឹកឱ្យពុះ	71,007	64,458	62,742
%ភាគរយគ្រួសារទំលាប់ទទួលបានទឹកស្អាត		86.6	88.2	90.3

ក្រាហ្វិក ៧.១៥ ៖ ភាគរយគ្រួសារទំលាប់ទទួលបានទឹកស្អាត

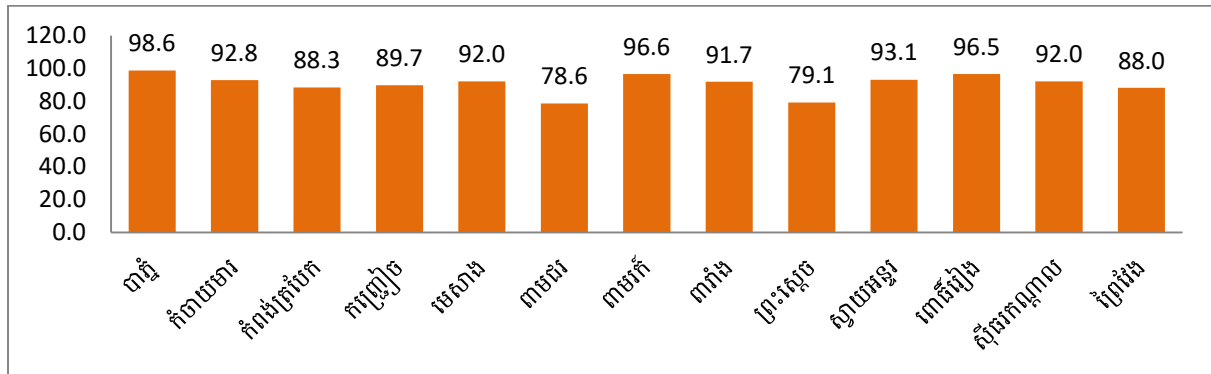

៨. រដ្ឋបាលនិងសន្តិសុខ

៨.១. ការចុះបញ្ជីសំបុត្រកំណើត ប័ណ្ណកម្មសិទ្ធិដីធ្លី និងទំនាស់ដីធ្លី ក. សំបុត្រកំណើត

បរិយាយ	2021	2022	2023
ចំនួនកុមារបានកើតក្នុងឆ្នាំ	17,050	15,006	15,351
% កុមារបានមកចុះបញ្ជីសំបុត្រកំណើត(ក្រោយកើត៣០ថ្ងៃ)	98.1	97.6	98.6
ចំនួនកុមារអាយុពី ០-៥ឆ្នាំ	138,659	139,025	139,604
% កុមារអាយុពី ០-៥ឆ្នាំមានសំបុត្រកំណើត	23.6	20.2	19.6

ក្រាហ្វិក្រូ ៨.១ ៖ ភាគរយកុមារបានចុះបញ្ជីសំបុត្រកំណើត (ក្រោយកើត៣០ថ្ងៃ)

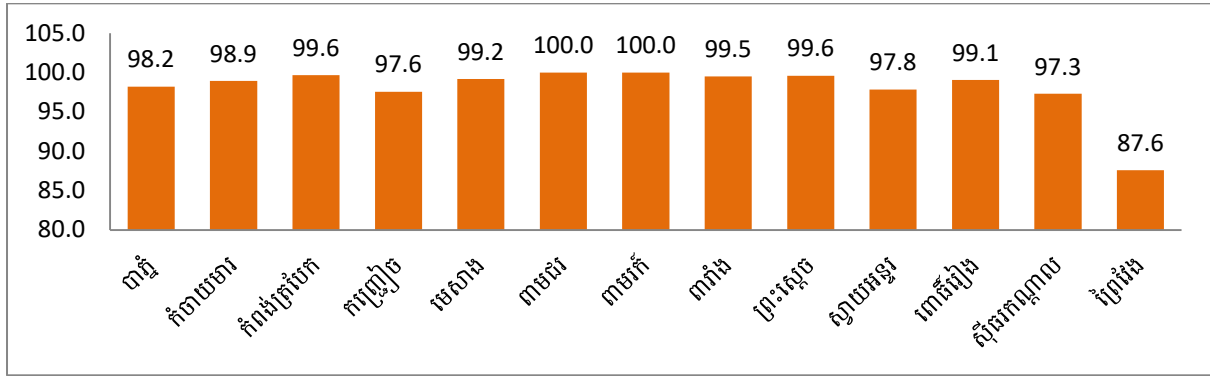

ក្រាហ្វិក្រូ ៨.២ ៖ ភាគរយកុមារអាយុពី ០-៥ ឆ្នាំមានសំបុត្រកំណើត

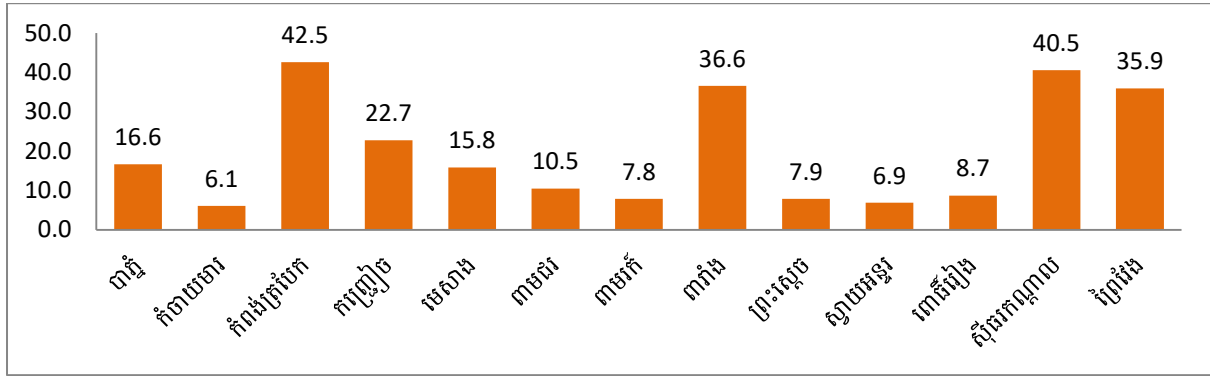

ខ. ប័ណ្ណកម្មសិទ្ធិដីធ្លី និងទំនាស់ដីធ្លី

បរិយាយ	2021	2022	2023
ចំនួនគ្រួសារមានប័ណ្ណកម្មសិទ្ធិដីធ្លី	146,610	157,484	153,487
ផលធៀបគ្រួសារមានប័ណ្ណកម្មសិទ្ធិដីធ្លីក្នុង 1000 គ្រួសារ	503.0	534.5	507.1
ចំនួនករណីទំនាស់ដីធ្លី	1,147	1,250	1,134
ផលធៀបករណីទំនាស់ដីធ្លីក្នុង 1000 គ្រួសារ	3.9	4.2	3.7

ក្រាហ្វិក៧.៣ ៖ ផលធៀបគ្រួសារមានប័ណ្ណកម្មសិទ្ធិដីក្នុង១០០០គ្រួសារ

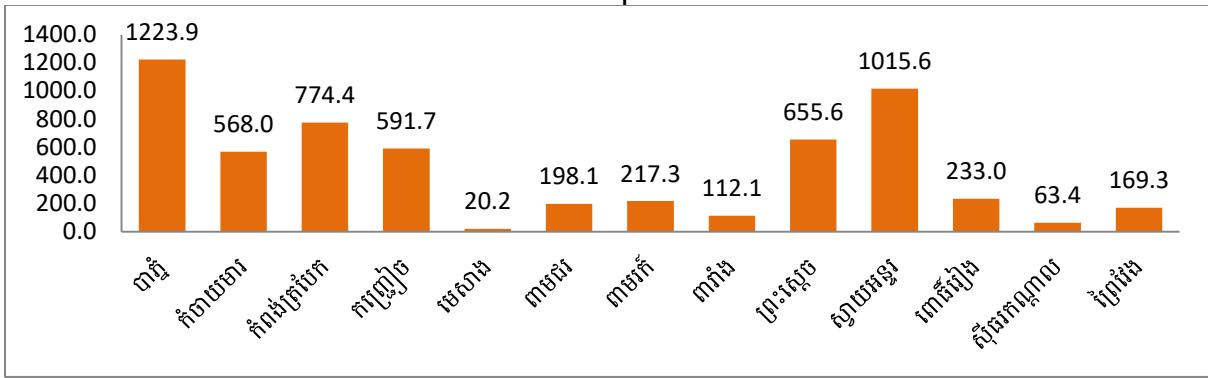

ក្រាហ្វិក៧.៤ ៖ ផលធៀបចំនួនទំនាស់ដីក្នុង១០០០គ្រួសារ

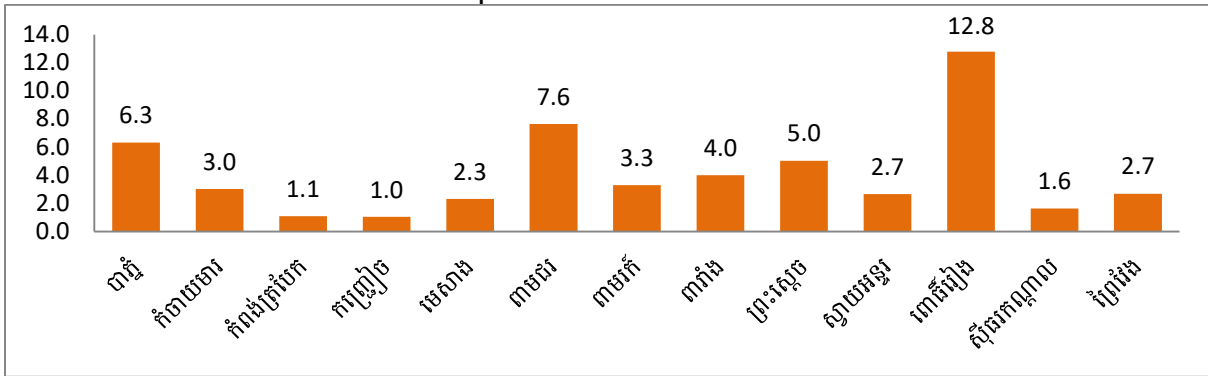

៨.២. អំពើហឹង្សាក្នុងគ្រួសារ

បរិយាយ	2021	2022	2023
ចំនួនគ្រួសារមានអំពើហឹង្សាក្នុងគ្រួសារ	569	520	562
ផលធៀបចំនួនគ្រួសារមានអំពើហឹង្សាក្នុង១០០០គ្រួសារ	2.0	1.8	1.9
ចំនួនករណីអំពើហឹង្សាក្នុងគ្រួសារពាក់ព័ន្ធដល់អាជ្ញាធរ	486	451	484
ផលធៀបករណីអំពើហឹង្សាក្នុងគ្រួសារពាក់ព័ន្ធដល់អាជ្ញាធរក្នុង១០០០គ្រួសារ	1.7	1.5	1.6

ក្រាហ្វិក៧.៥ ៖ ផលធៀបចំនួនគ្រួសារមានអំពើហឹង្សាក្នុង១០០០គ្រួសារ

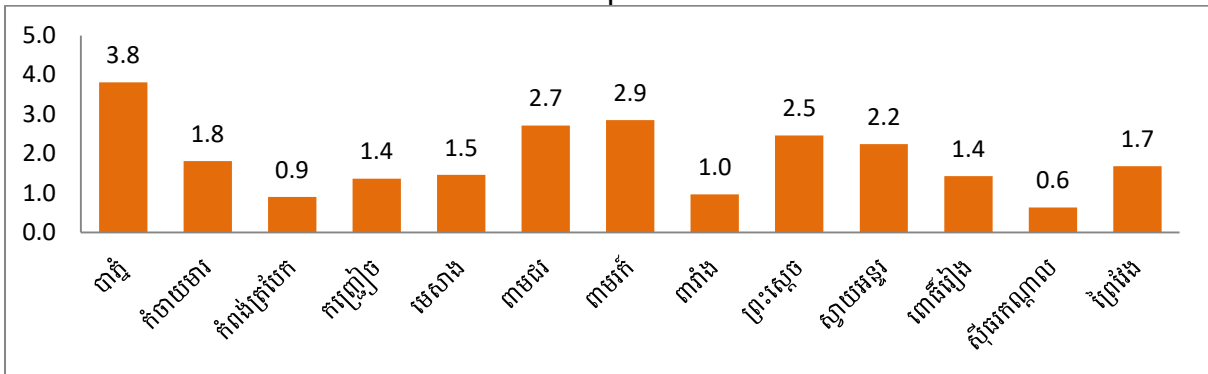

ក្រាហ្វិក៧.៦ ៖ ផលធៀបករណីអំពើហឹង្សាក្នុងគ្រួសារពាក់ព័ន្ធដល់អាជ្ញាធរក្នុង1000គ្រួសារ

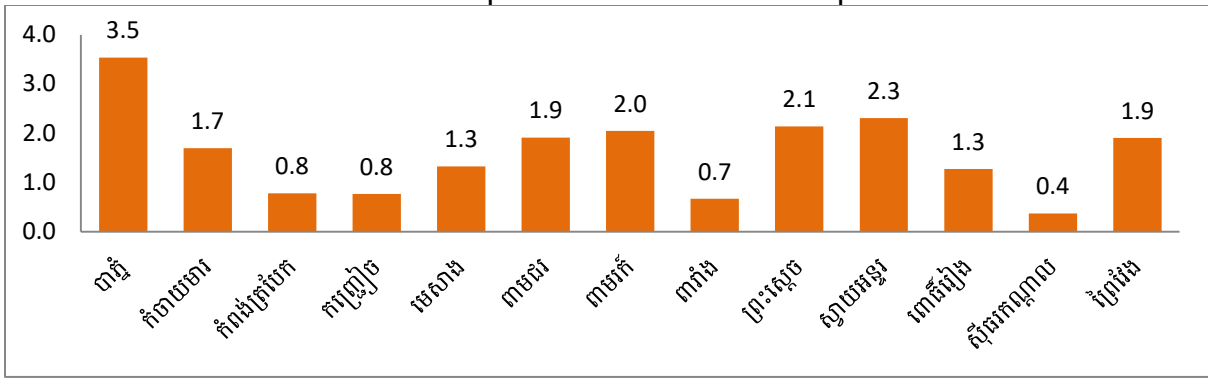

បរិយាយ	2021	2022	2023
ចំនួនជនរងគ្រោះដោយអំពើហឹង្សាក្នុងគ្រួសារ	345	400	354
ចំនួនអ្នកស្លាប់ដោយអំពើហឹង្សាក្នុងគ្រួសារ	7	6	36
ផលធៀបជនរងគ្រោះនិងស្លាប់ដោយអំពើហឹង្សាក្នុងគ្រួសារក្នុង1000គ្រួសារ	1.2	1.4	1.3

ក្រាហ្វិក៧.៧ ៖ ផលធៀបជនរងគ្រោះនិងស្លាប់ដោយអំពើហឹង្សាក្នុងគ្រួសារក្នុង1000គ្រួសារ

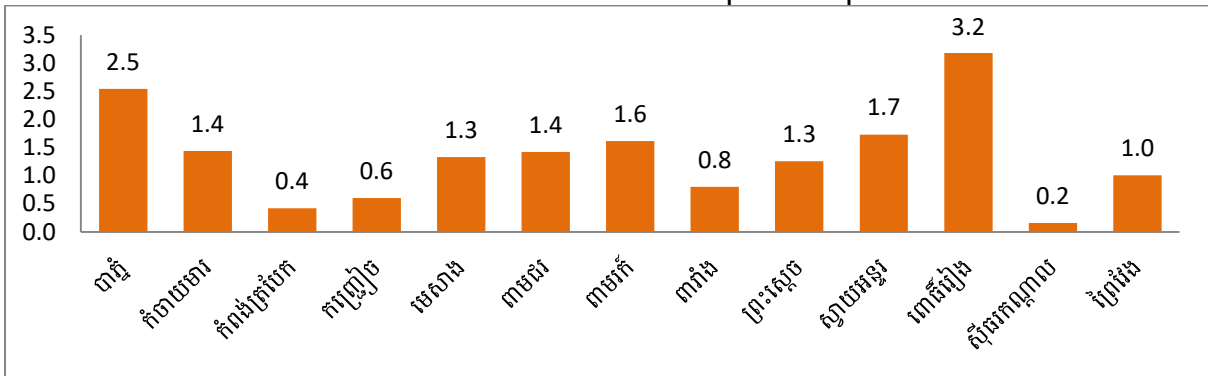

៨.៣.ការចាប់រំលោភនិងជួញដូរ

បរិយាយ	2021	2022	2023
សរុបចំនួនជនរងគ្រោះដោយការចាប់រំលោភ	16	14	22
ផលធៀបជនរងគ្រោះដោយចាប់រំលោភក្នុងប្រជាជន10ម៉ឺននាក់	1.3	1.1	1.7
សរុបចំនួនជនរងគ្រោះដោយការជួញដូរ	5	2	11
ផលធៀបជនរងគ្រោះដោយការជួញដូរក្នុងប្រជាជន10ម៉ឺននាក់	0.4	0.2	0.9

ក្រាហ្វិក៧.៨ ៖ ផលធៀបជនរងគ្រោះដោយចាប់រំលោភក្នុងប្រជាជន10ម៉ឺននាក់

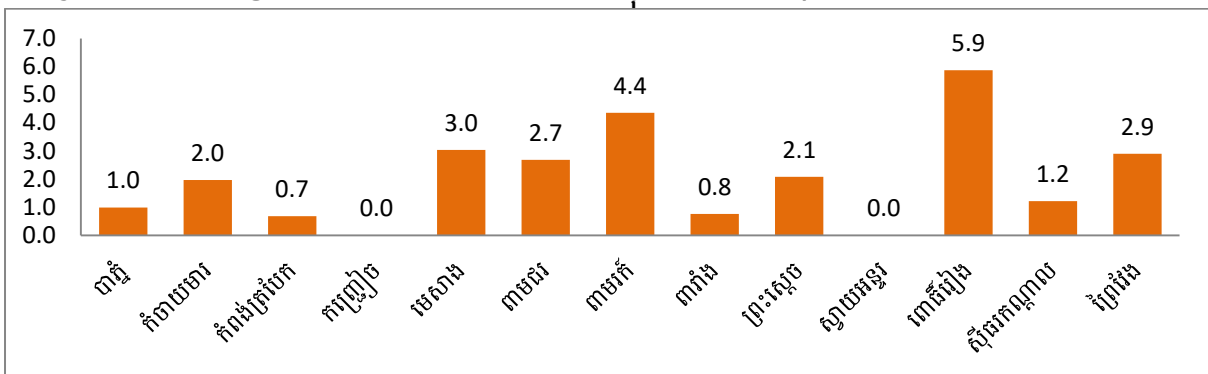

ក្រាហ្វិក៨.៩ ៖ ផលធៀបជនរងគ្រោះដោយការជួញដូរក្នុងប្រជាជន10ម៉ឺននាក់

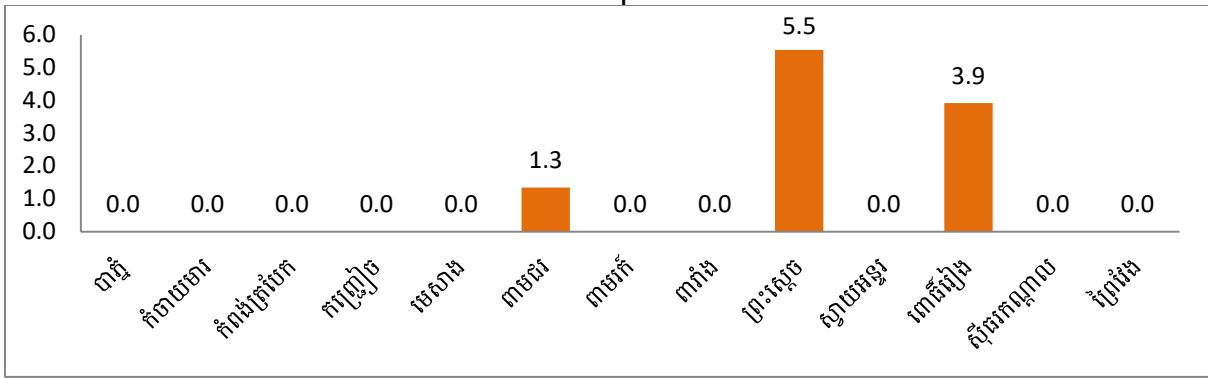

៨.៤.គ្រឿងញៀន ឃាតកម្ម លួច

បរិយាយ	2021	2022	2023
ចំនួនគ្រួសារមានសមាជិកប្រើប្រាស់គ្រឿងញៀន	345	373	462
ផលធៀបគ្រួសារមានសមាជិកប្រើប្រាស់គ្រឿងញៀនក្នុង1000គ្រួសារ	1.2	1.3	1.5
ចំនួនករណីឃាតកម្ម ប្លន់ ចាប់ជំរិត	10	6	16
ផលធៀបករណីឃាតកម្ម ប្លន់ ចាប់ជំរិតក្នុងប្រជាជន10ម៉ឺននាក់	0.8	0.5	1.3
ចំនួនករណីលួច	130	147	211
ផលធៀបករណីលួចក្នុងប្រជាជន10ម៉ឺននាក់	10.5	11.7	16.6

ក្រាហ្វិក៨.១០ ៖ ផលធៀបគ្រួសារមានសមាជិកប្រើប្រាស់គ្រឿងញៀនក្នុង១០០០គ្រួសារ

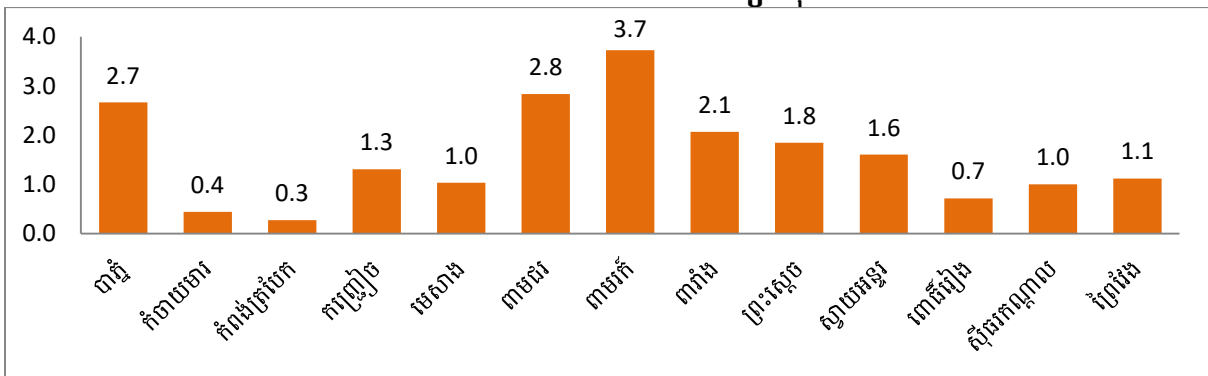

ក្រាហ្វិក៨.១១ ៖ ផលធៀបករណីឃាតកម្ម ប្លន់ ចាប់ជំរិតក្នុងប្រជាជន10ម៉ឺននាក់

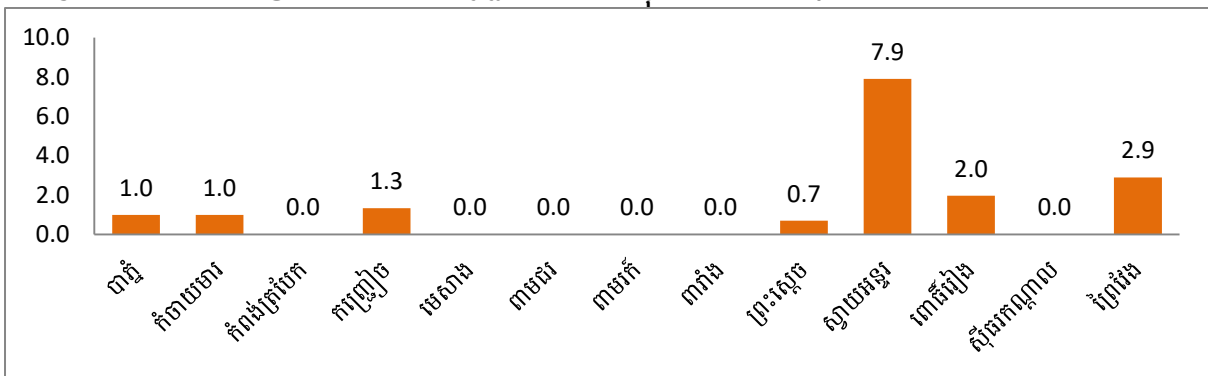

ក្រាហ្វិក៧.១២ ៖ ផលធៀបករណីល្អចក្ខុក្នុងប្រជាជន10ម៉ឺននាក់

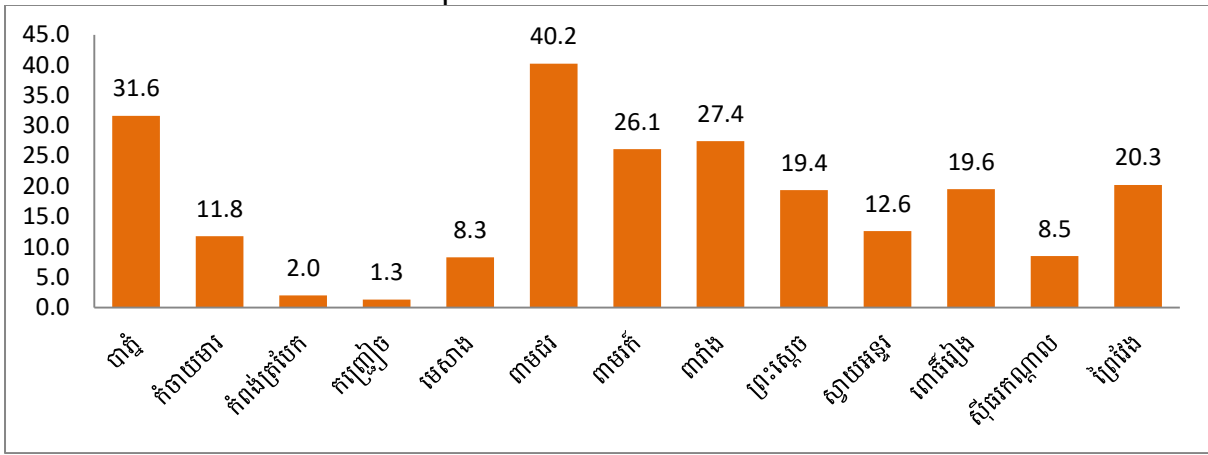

៨.៥.ទំនាស់ផ្សេងៗ

បរិយាយ	2021	2022	2023
ចំនួនករណីទំនាស់កំរិតព្រហ្មទំណុក	175	130	227
ផលធៀបករណីទំនាស់កំរិតព្រហ្មទំណុកក្នុងប្រជាជន10ម៉ឺននាក់	14.2	10.4	17.8
ចំនួនករណីទំនាស់កំរិតរដ្ឋប្បវេណី	2,007	1,841	2,052
ផលធៀបករណីទំនាស់កំរិតរដ្ឋប្បវេណីក្នុងប្រជាជន10ម៉ឺននាក់	162.6	146.7	161.2

ក្រាហ្វិក៧.១៣ ៖ ផលធៀបករណីទំនាស់ផ្សេងៗ (កំរិតព្រហ្មទំណុក) ក្នុងប្រជាជន១០ម៉ឺននាក់

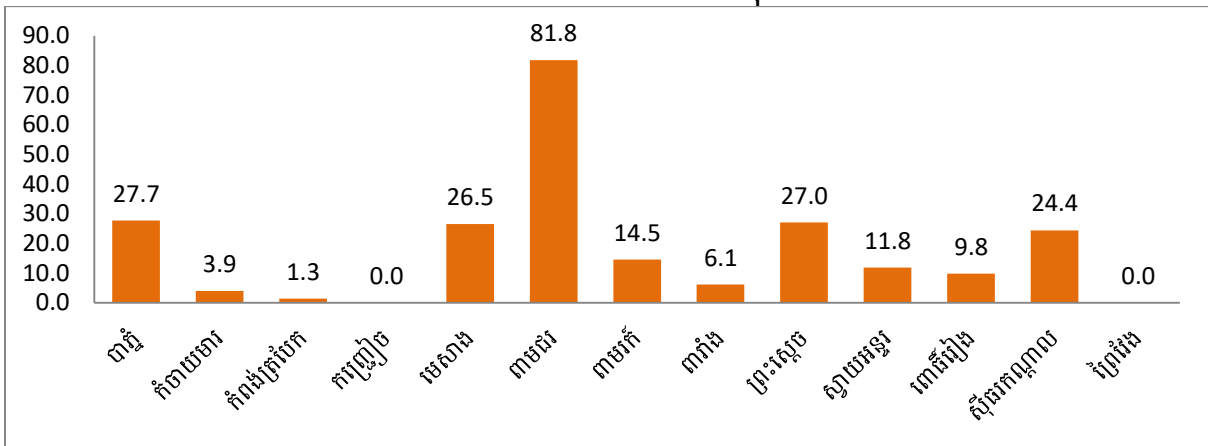

ក្រាហ្វិក៧.១៤ ៖ ផលធៀបករណីទំនាស់កំរិតរដ្ឋប្បវេណីក្នុងប្រជាជន10ម៉ឺននាក់

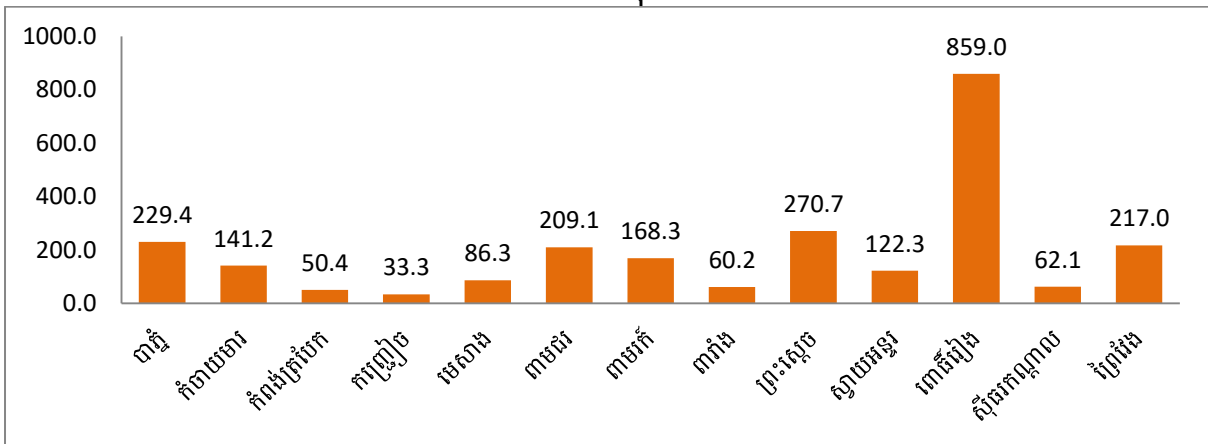

៩. យេនឌ័រ

៩.១. យេនឌ័រសេដ្ឋកិច្ច

៩.១.១. ស្ត្រីក្នុងផលិតកម្មនិងសេវាកម្ម

បរិយាយ	2021	2022	2023
ចំនួនប្រុសមានមុខរបរចំបងក្រៅពីវិស័យកសិកម្ម	131,524	144,513	144,298
ចំនួនស្ត្រីមានមុខរបរចំបងក្រៅពីវិស័យកសិកម្ម	137,811	153,190	154,674
%ស្ត្រីមានមុខរបរចំបងក្រៅពីវិស័យកសិកម្ម	51.2	51.5	51.7
ចំនួនប្រុសមានមុខរបរបន្ទាប់បន្សំក្រៅពីវិស័យកសិកម្ម	8,874	9,324	11,451
ចំនួនស្ត្រីមានមុខរបរបន្ទាប់បន្សំក្រៅពីវិស័យកសិកម្ម	6,371	5,904	8,140
%ស្ត្រីមានមុខរបរបន្ទាប់បន្សំក្រៅពីវិស័យកសិកម្ម	41.8	38.8	41.5
សរុបអ្នកធ្វើការងារតាមទីតាំងផលិតកម្មនិងសេវាកម្ម	18,794	20,428	21,172
សរុបស្ត្រីធ្វើការងារតាមទីតាំងផលិតកម្មនិងសេវាកម្ម	10,308	11,120	11,384
ផលធៀបស្ត្រីធ្វើការនិងអ្នកធ្វើការផ្នែកផលិតកម្មនិងសេវាកម្ម	54.8	54.4	53.8

ក្រាហ្វិក៩.១.១ ៖ ភាគរយស្ត្រីមានមុខរបរចំបងក្រៅពីវិស័យកសិកម្ម

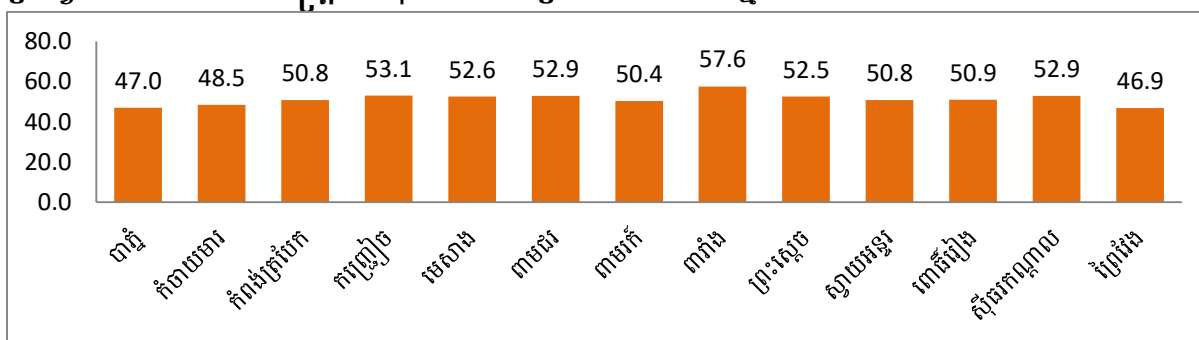

ក្រាហ្វិក៩.១.២ ៖ ភាគរយស្ត្រីមានមុខរបរបន្ទាប់បន្សំក្រៅពីវិស័យកសិកម្ម

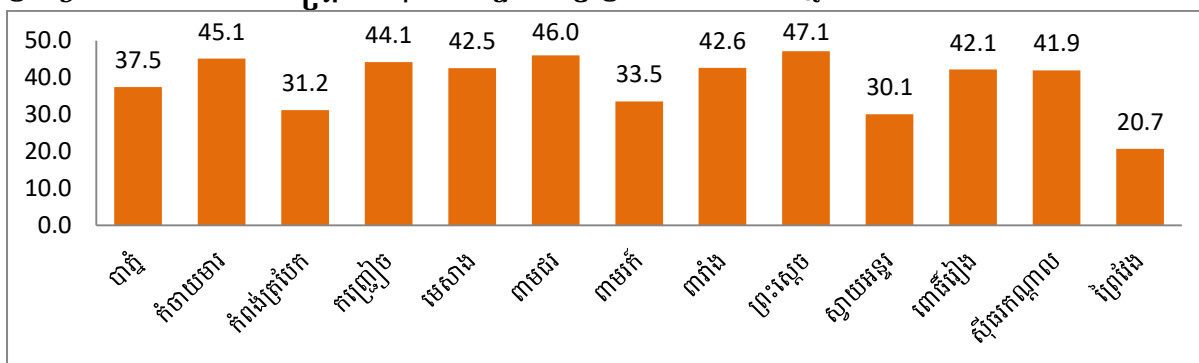

ក្រាហ្វិក៩.១.៣ ៖ ផលធៀបស្ត្រីធ្វើការនិងអ្នកធ្វើការផ្នែកផលិតកម្មនិងសេវាកម្ម

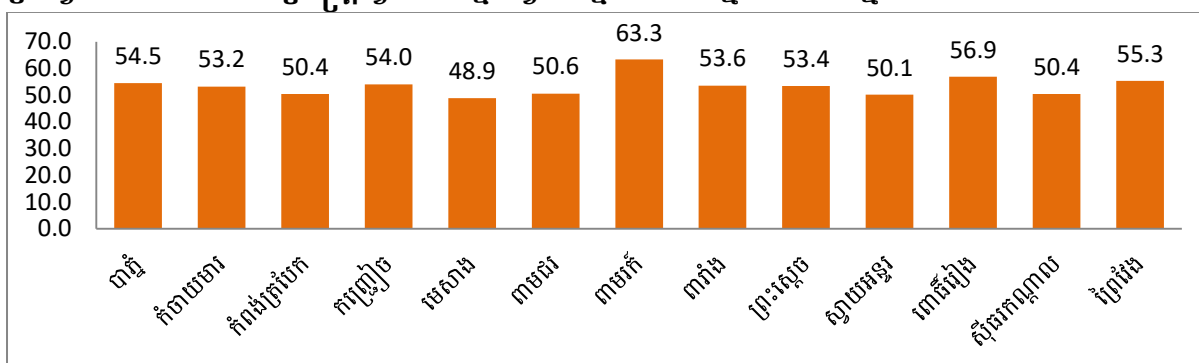

៩.១.២. ស្ត្រីចំណាកស្រុកទៅធ្វើការ

បរិយាយ	2021	2022	2023
សរុបប្រុសអាយុ១៨ឆ្នាំឡើង	380,194	388,522	390,969
សរុបស្ត្រីអាយុ១៨ឆ្នាំឡើង	419,606	428,878	435,342
%ប្រុសធ្វើចំណាកស្រុកនៅក្នុងប្រទេស	20.7	21.4	23.5
%ស្ត្រីធ្វើចំណាកស្រុកនៅក្នុងប្រទេស	17.0	17.2	18.6
ផលធៀបអត្រាស្ត្រីនិងប្រុសធ្វើចំណាកស្រុកក្នុងស្រុក	83.7	82.1	80.9
%ប្រុសធ្វើចំណាកស្រុកទៅក្រៅប្រទេស	1.2	0.7	0.8
%ស្ត្រីធ្វើចំណាកស្រុកទៅក្រៅប្រទេស		2.7	2.5
ផលធៀបអត្រាស្ត្រីនិងប្រុសធ្វើចំណាកស្រុកទៅក្រៅប្រទេស	49.3	50.3	46.1

ក្រាហ្វិក៩.១.៤ ៖ ផលធៀបអត្រាស្ត្រីនិងប្រុសធ្វើចំណាកស្រុកក្នុងស្រុក

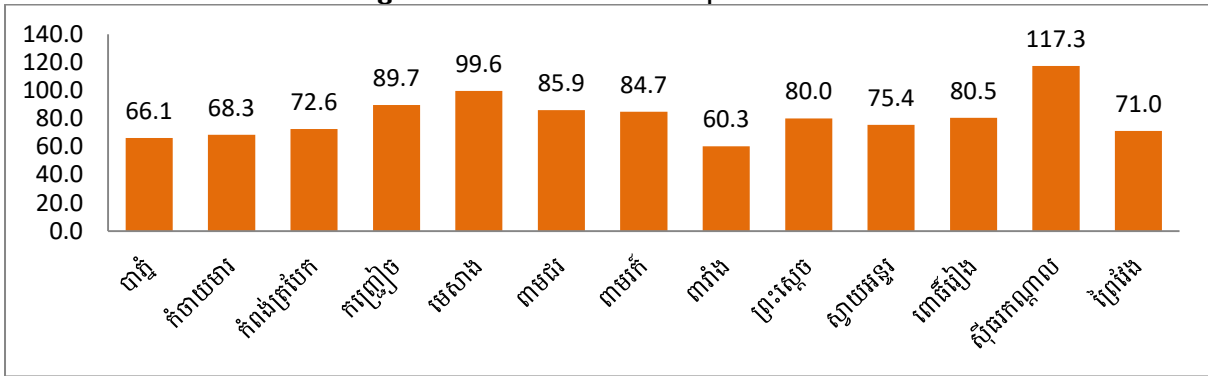

ក្រាហ្វិក៩.១.៥ ៖ ផលធៀបអត្រាស្ត្រីនិងប្រុសធ្វើចំណាកស្រុកទៅក្រៅប្រទេស

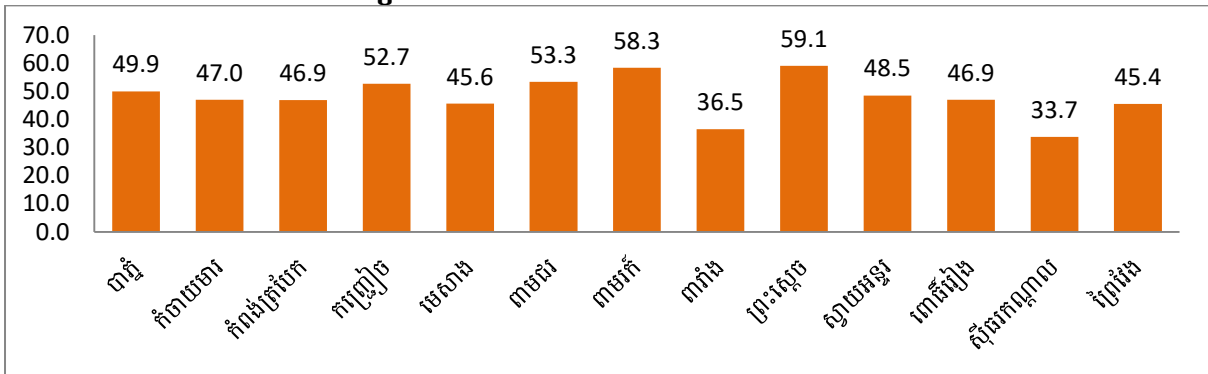

៩.១.៣. ស្ត្រីវិជ្ជាជីវៈ

បរិយាយ	2021	2022	2023
ចំនួនប្រុសនៅរៀនសាលាបណ្តុះបណ្តាលវិជ្ជាជីវៈ(អាយុ១៨-៣៥ឆ្នាំ)	2,372	3,130	3,306
ចំនួនស្ត្រីនៅរៀនសាលាបណ្តុះបណ្តាលវិជ្ជាជីវៈ(អាយុ១៨-៣៥ឆ្នាំ)	2,498	3,183	3,413
ផលធៀបស្ត្រីក្នុងប្រុស១០០នាក់ដែលនៅរៀនសាលាបណ្តុះបណ្តាលវិជ្ជាជីវៈ(អាយុ១៨-៣៥ឆ្នាំ)	105.3	101.7	103.2
ចំនួនស្ត្រីជាបុគ្គលិកការិយាល័យកសិកម្មក្រុងស្រុកខណ្ឌ			7
%ស្ត្រីជាបុគ្គលិកការិយាល័យកសិកម្មក្រុងស្រុកខណ្ឌ			11.1

ក្រាហ្វិក៩.១.៦ ៖ ផលធៀបស្រូវនៅរៀនសាលាបណ្តុះបណ្តាលវិជ្ជាជីវៈក្នុងប្រុស100នាក់ដែលមានអាយុ ១៨-៣៥ឆ្នាំ

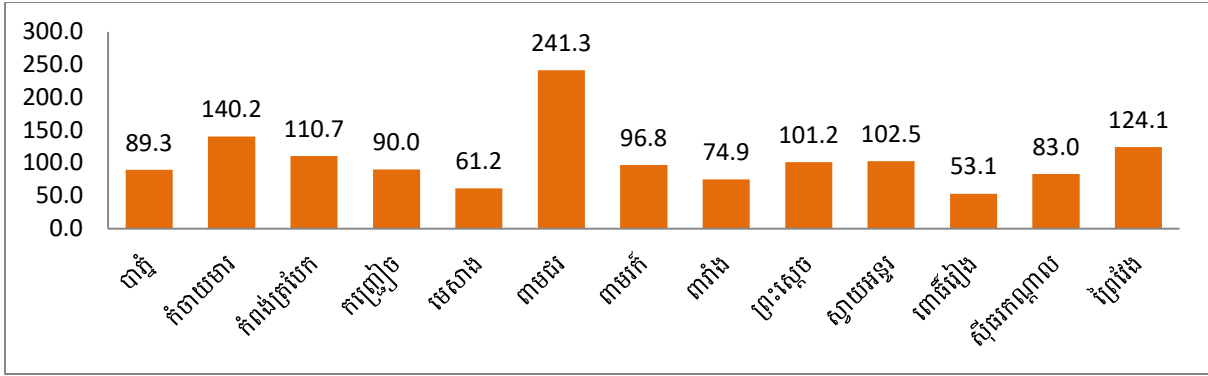

ក្រាហ្វិក៩.១.៧ ៖ %ស្រូវជាបុគ្គលិកការិយាល័យកសិកម្មក្រុងស្រុកខណ្ឌ

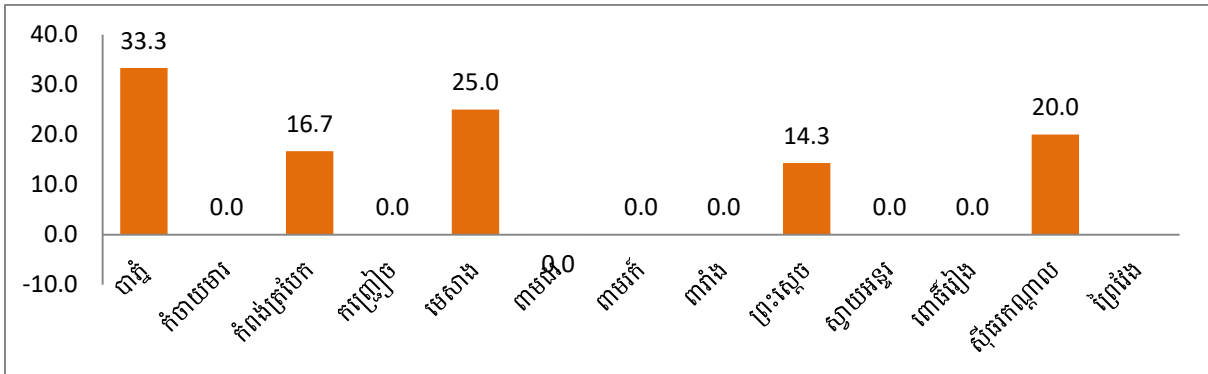

៩.២. យេនឌ័រអប់រំ

បរិយាយ	2021	2022	2023
សរុបសិស្សស្រីនៅរៀនវិទ្យាល័យ	22,325	23,784	26,156
សរុបសិស្សប្រុសនៅរៀនវិទ្យាល័យ	21,671	23,902	25,505
ផលធៀបស្រីនិងប្រុសរៀននៅវិទ្យាល័យ	1.0	1.0	1.0
សរុបសិស្សស្រីនៅរៀនសកលវិទ្យាល័យ	8,095	8,700	10,435
សរុបសិស្សប្រុសនៅរៀនសកលវិទ្យាល័យ	8,414	9,562	10,906
ផលធៀបស្រីនិងប្រុសរៀននៅសកលវិទ្យាល័យ	1.0	0.9	1.0

ក្រាហ្វិក៩.២.១ ៖ ផលធៀបស្រីនិងប្រុសរៀននៅវិទ្យាល័យ

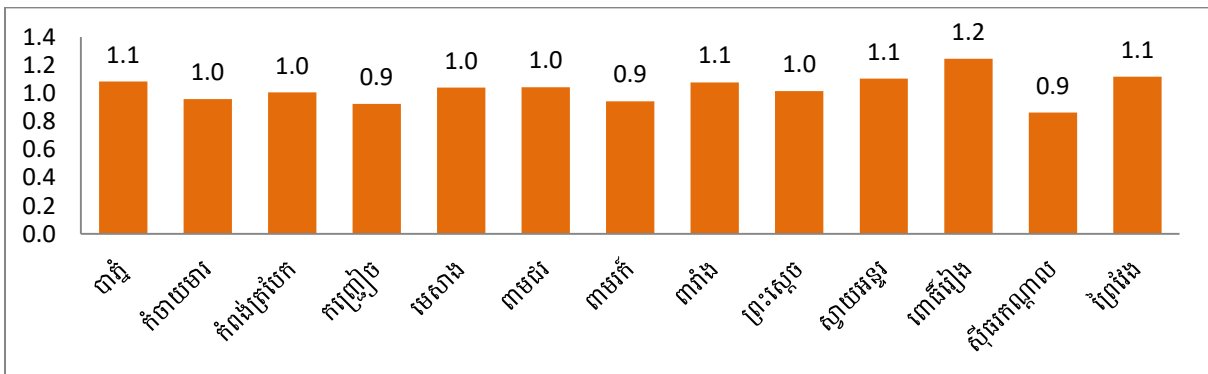

ក្រាហ្វិក៩.២.២ ៖ ផលធៀបស្រីនិងប្រុសរៀននៅសកលវិទ្យាល័យ

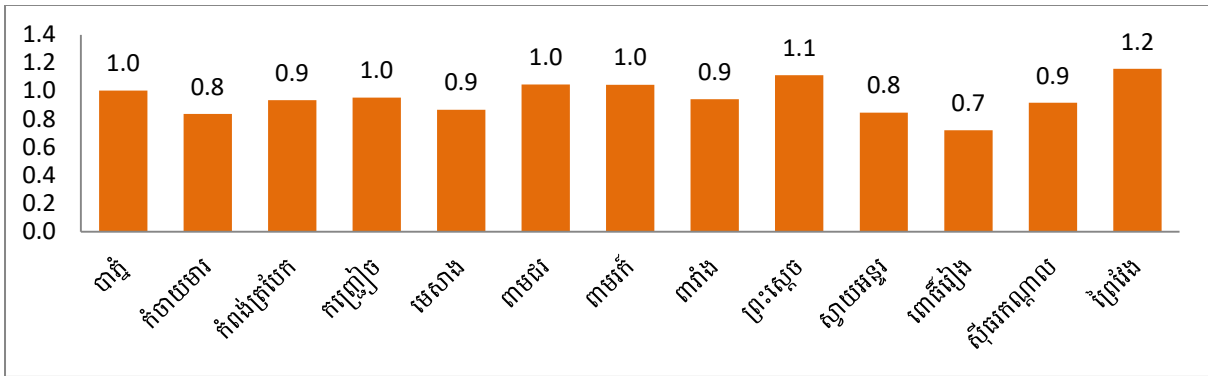

បរិយាយ	2021	2022	2023
អត្រាស្រីចេះអក្សរអាយុ១៥-១៧ឆ្នាំ	0.99	0.99	0.99
អត្រាប្រុសចេះអក្សរអាយុ១៥-១៧ឆ្នាំ	0.99	0.99	0.99
ផលធៀបអត្រាស្រីនិងប្រុសចេះអក្សរអាយុ១៥-១៧ឆ្នាំ	1.00	1.00	1.00
%ស្រីចេះអក្សរអាយុ១៨-៤៥ឆ្នាំ	97.1	97.2	97.5
%ប្រុសចេះអក្សរអាយុ១៨-៤៥ឆ្នាំ	96.7	97.0	97.2
ផលធៀបអត្រាស្រីនិងប្រុសចេះអក្សរអាយុ១៨-៤៥ឆ្នាំ	100.4	100.2	100.3

ក្រាហ្វិក៩.២.៣ ៖ ផលធៀបអត្រាស្រីនិងប្រុសចេះអក្សរអាយុ១៥-១៧ឆ្នាំ

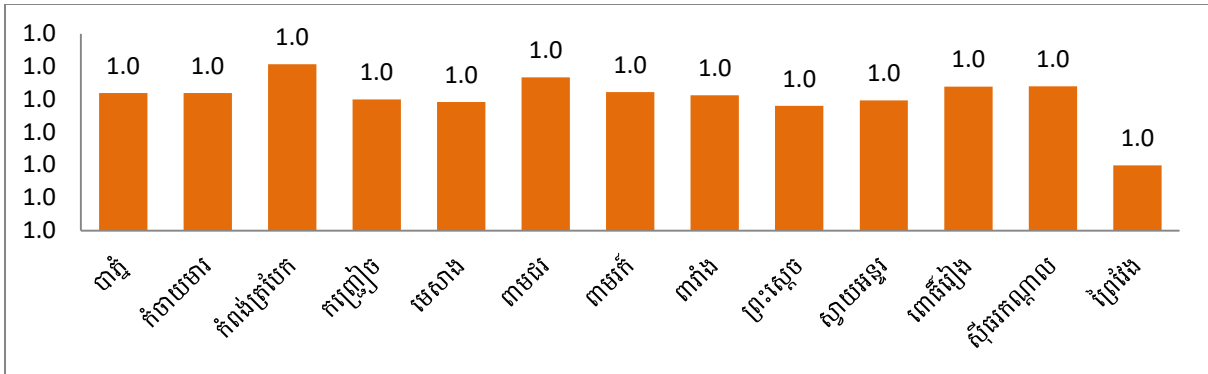

ក្រាហ្វិក៩.២.៤ ៖ ផលធៀបអត្រាស្រីនិងប្រុសចេះអក្សរអាយុ១៨-៤៥ឆ្នាំ

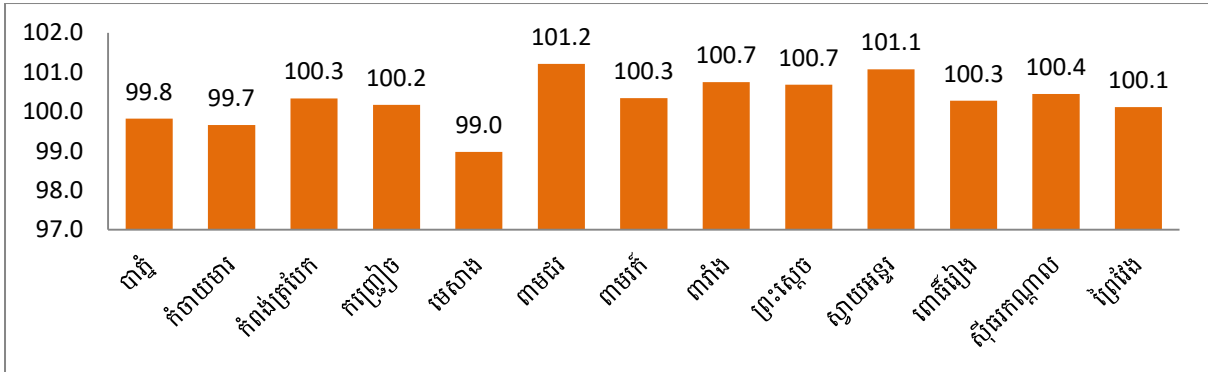

បរិយាយ	2023	
	បឋមសិក្សា	អនុវិទ្យាល័យ
ចំនួនគ្រូបង្រៀនជាស្រ្តី	1,887	509
%ស្រីជាគ្រូបង្រៀន	51.0	35.3
ផលធៀបបង្គន់អនាម័យសំរាប់ស្រីតាមសាលាក្នុងសិស្សស្រី100នាក់	1.3	1.2

ក្រាហ្វិក៩.២.៥ ៖ ភាគរយស្ត្រីជាគ្រូបង្រៀននៅសាលាបឋមសិក្សា

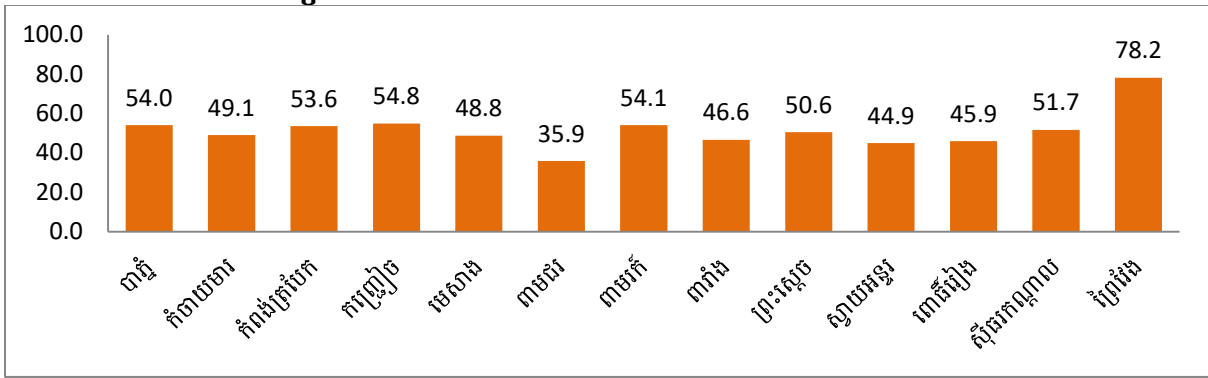

ក្រាហ្វិក៩.២.៦ ៖ ភាគរយស្ត្រីជាគ្រូបង្រៀនអនុវិទ្យាល័យ

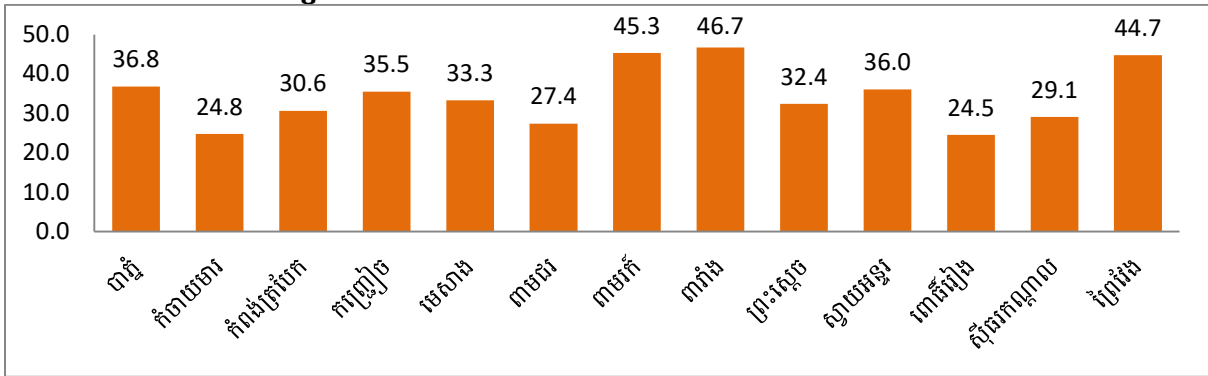

ក្រាហ្វិក៩.២.៧ ៖ ផលធៀបបង្គន់អនាម័យសំរាប់ស្រីតាមបឋមសិក្សាក្នុងសិស្សស្រី100នាក់

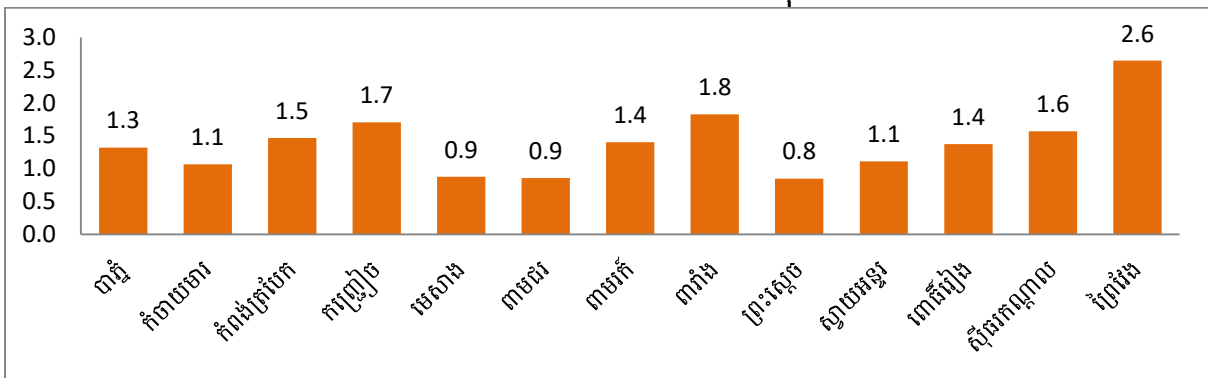

ក្រាហ្វិក៩.២.៨ ៖ ផលធៀបបង្គន់អនាម័យសំរាប់ស្រីតាមអនុវិទ្យាល័យក្នុងសិស្សស្រី100នាក់

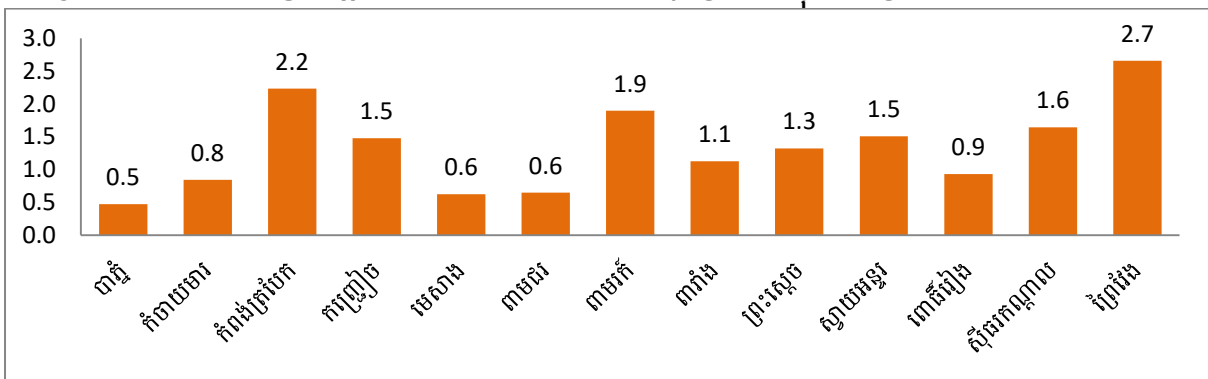

៩.៣.យេនឌ័រខ្វះខាតយុទ្ធសាស្ត្រ៖

បរិយាយ	2021	2022	2023
ចំនួនស្ត្រីជាជនពិការ	3,800	3,972	4,944
%ស្ត្រីជាជនពិការ	42.8	42.3	43.8
ចំនួនស្ត្រីអាយុក្រោម១៨ឆ្នាំដែលរស់នៅតាមចិញ្ចើមថ្នល់	8	11	16
%ស្ត្រីអាយុក្រោម១៨ឆ្នាំដែលរស់នៅតាមចិញ្ចើមថ្នល់	72.7	55.0	45.7
ចំនួនស្ត្រីអាយុក្រោម១៨ឆ្នាំធ្វើការងារពលកម្មធ្ងន់ធ្ងរ	37	33	40
%ស្ត្រីអាយុក្រោម១៨ឆ្នាំធ្វើការងារពលកម្មធ្ងន់ធ្ងរ	48.7	42.9	36.0

ក្រាហ្វិក៩.៣.១ ៖ ភាគរយស្ត្រីជាជនពិការ

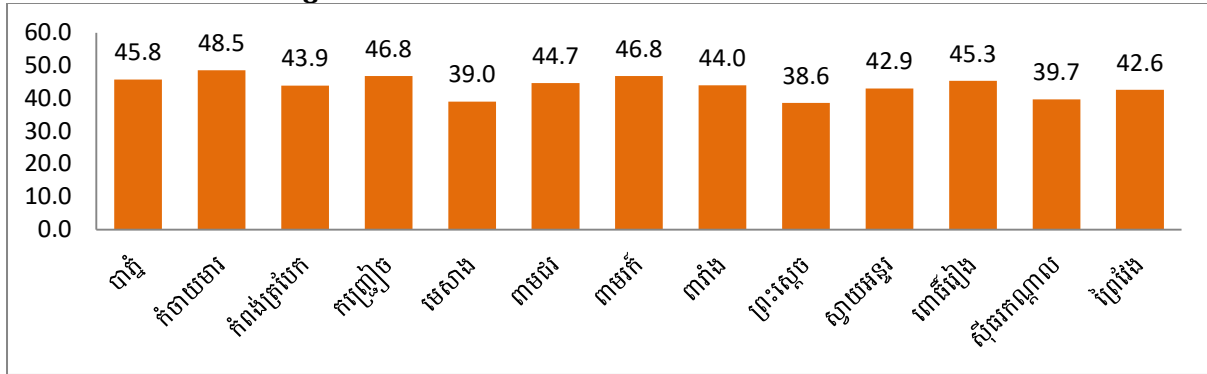

ក្រាហ្វិក៩.៣.២ ៖ ភាគរយស្ត្រីអាយុក្រោម១៨ឆ្នាំដែលរស់នៅតាមចិញ្ចើមថ្នល់

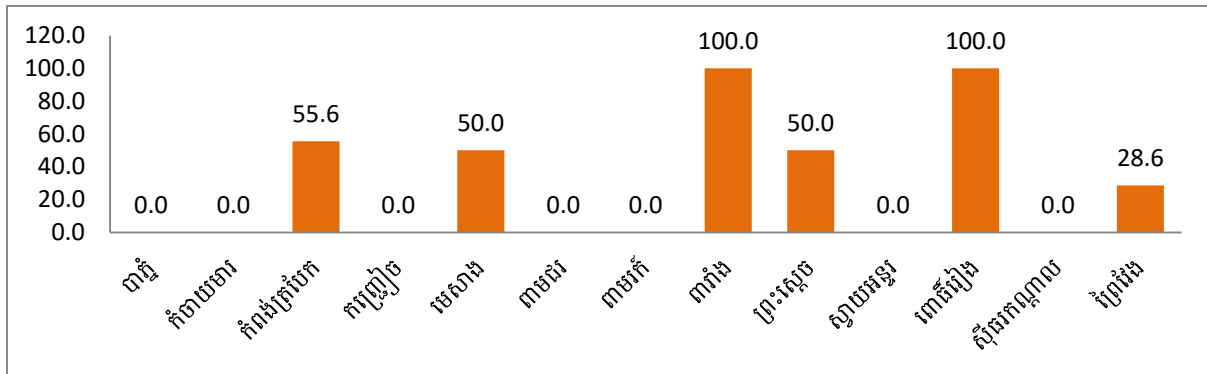

ក្រាហ្វិក៩.៣.៣ ៖ ភាគរយស្ត្រីអាយុក្រោម១៨ឆ្នាំធ្វើការងារពលកម្មធ្ងន់ធ្ងរ

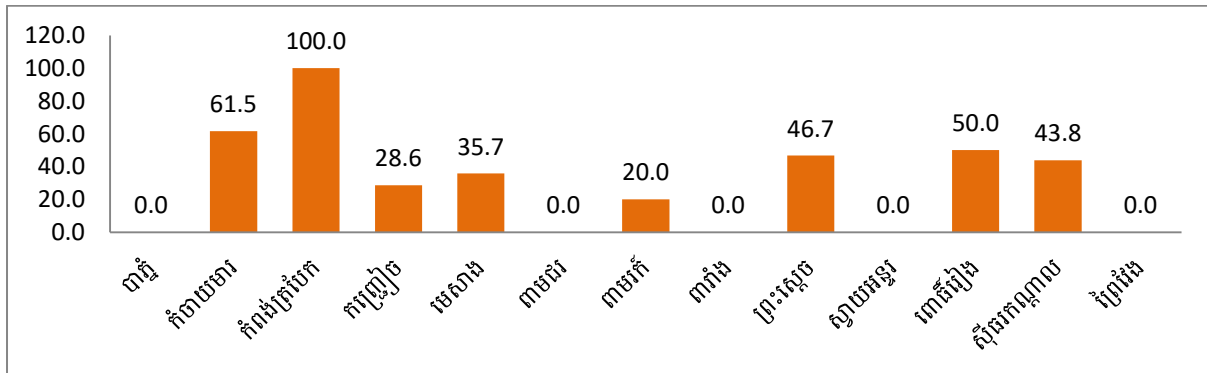

៩.៤. យេនឌ័រសំរេចចិត្ត

បរិយាយ	2023		
	សរុប	ស្រី	ភាគរយស្រី
មេភូមិ	1,168	71	6.1
ក្រុមប្រឹក្សាឃុំសង្កាត់	892	156	17.5
ក្រុមប្រឹក្សាក្រុងស្រុកខណ្ឌ	248	33	13.3

ក្រាហ្វិក៩.៤.១ ៖ ភាគរយស្រ្តីជាមេភូមិ

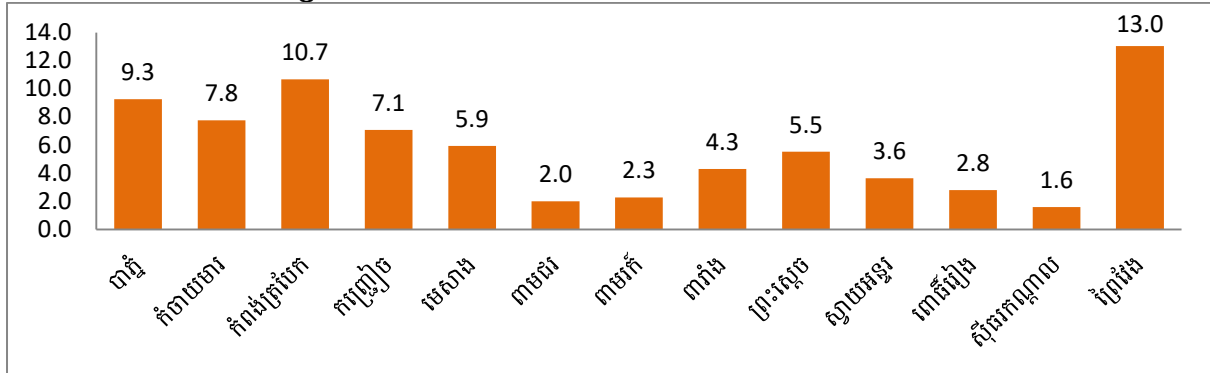

ក្រាហ្វិក៩.៤.២ ៖ ភាគរយស្រ្តីជាក្រុមប្រឹក្សាឃុំសង្កាត់

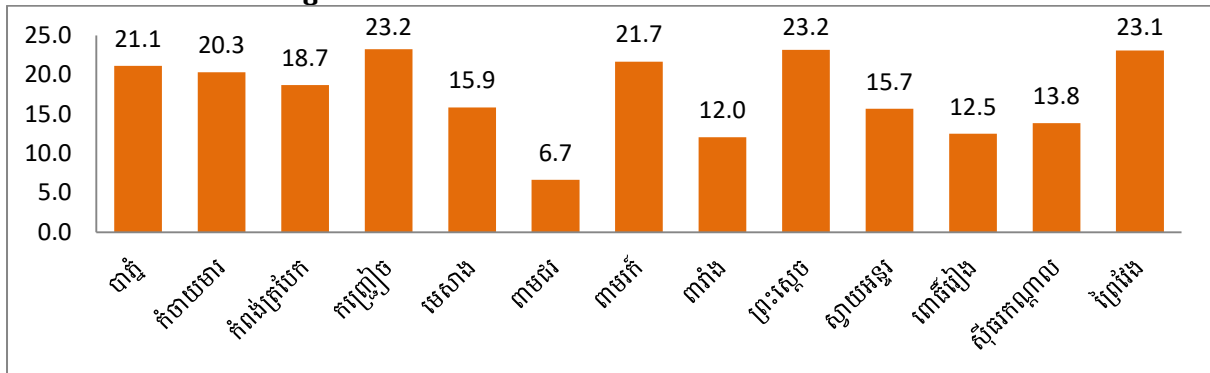

ក្រាហ្វិក៩.៤.៣ ៖ ភាគរយស្រ្តីជាក្រុមប្រឹក្សាក្រុងស្រុកខណ្ឌ

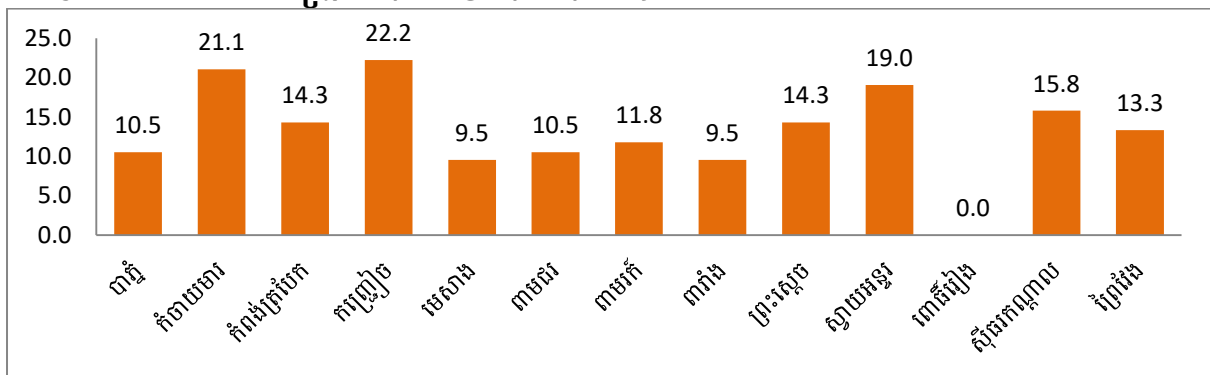

បរិយាយ	2023		
	សរុប	ស្រី	ភាគរយស្រី
សរុបមន្ត្រីតាមការិយាល័យជំនាញក្រុងស្រុកខណ្ឌ	4,618	1,895	41.0
ប្រធានការិយាល័យជំនាញក្រុងស្រុកខណ្ឌ	498	69	13.9
អនុប្រធានការិយាល័យជំនាញក្រុងស្រុកខណ្ឌ	423	130	30.7

ក្រាហ្វិក៩.៤.៤ ៖ ភាគរយស្ត្រីធ្វើការតាមការិយាល័យជំនាញក្រុងស្រុកខណ្ឌ

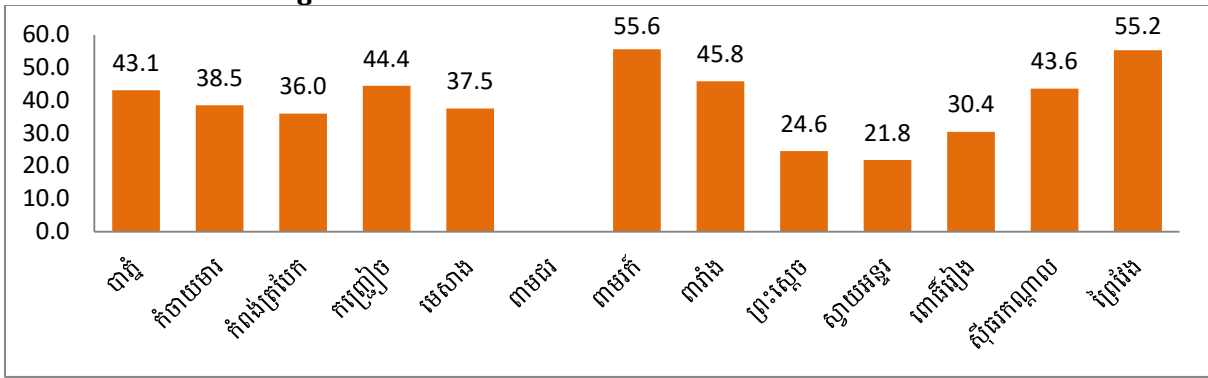

ក្រាហ្វិក៩.៤.៥ ៖ ភាគរយស្ត្រីជាប្រធានការិយាល័យជំនាញក្រុងស្រុកខណ្ឌ

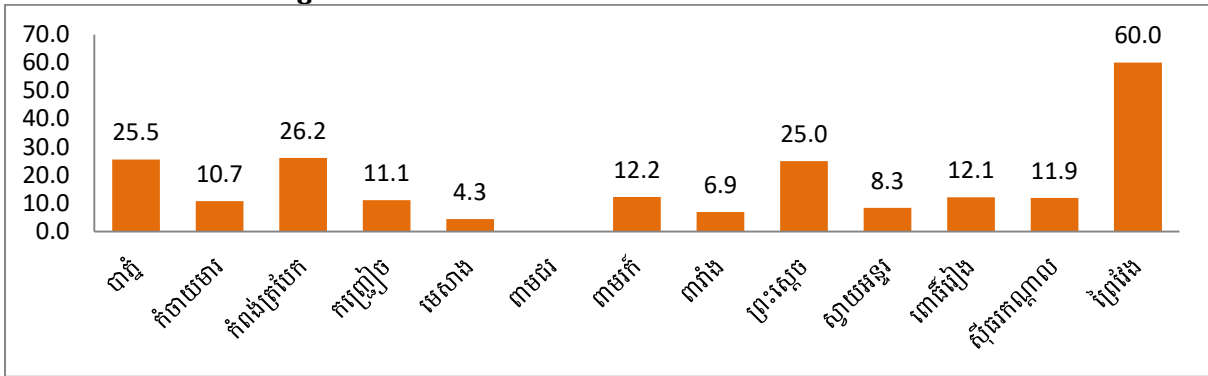

ក្រាហ្វិក៩.៤.៦ ៖ ភាគរយស្ត្រីជាអនុប្រធានការិយាល័យជំនាញក្រុងស្រុកខណ្ឌ

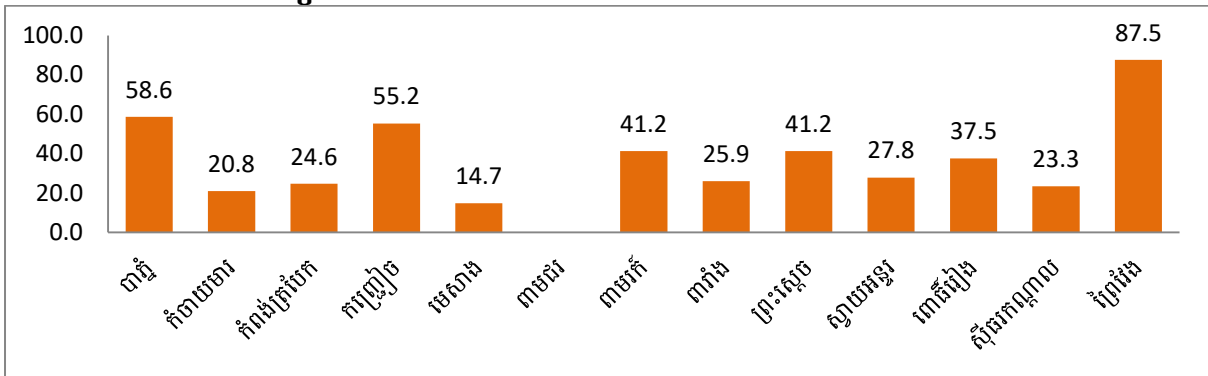

៩.៥. យេនឌ័រសុវត្ថិភាព

បរិយាយ		2021	2022	2023
សរុបស្រីរងគ្រោះនិងស្លាប់ដោយអំពើហិង្សាក្នុងគ្រួសារ		208	216	214
ក្នុងនោះ	ចំនួនស្រីរងគ្រោះដោយអំពើហិង្សាក្នុងគ្រួសារ	203	211	200
	ចំនួនស្រីស្លាប់ដោយអំពើហិង្សាក្នុងគ្រួសារ	5	5	14
ចំនួនស្រីរងគ្រោះនិងស្លាប់ដោយអំពើហិង្សាក្នុងគ្រួសារក្នុងស្រី១០ម៉ឺននាក់		32.7	33.3	32.5
ចំនួនស្រីរងគ្រោះដោយចាប់រំលោភ		12	12	18
ចំនួនស្រីរងគ្រោះដោយចាប់រំលោភក្នុងស្រី១០ម៉ឺននាក់		1.9	1.8	2.7
ចំនួនស្រីរងគ្រោះដោយជួញដូរផ្លូវភេទ		3	2	5
ចំនួនស្រីរងគ្រោះដោយជួញដូរផ្លូវភេទក្នុងស្រី១០ម៉ឺននាក់		0.5	0.3	0.8

ក្រាហ្វិក៩.៥.១ ៖ ចំនួនស្រីរងគ្រោះនិងស្លាប់ដោយអំពើហិង្សាក្នុងគ្រួសារក្នុងស្រី10ម៉ឺននាក់

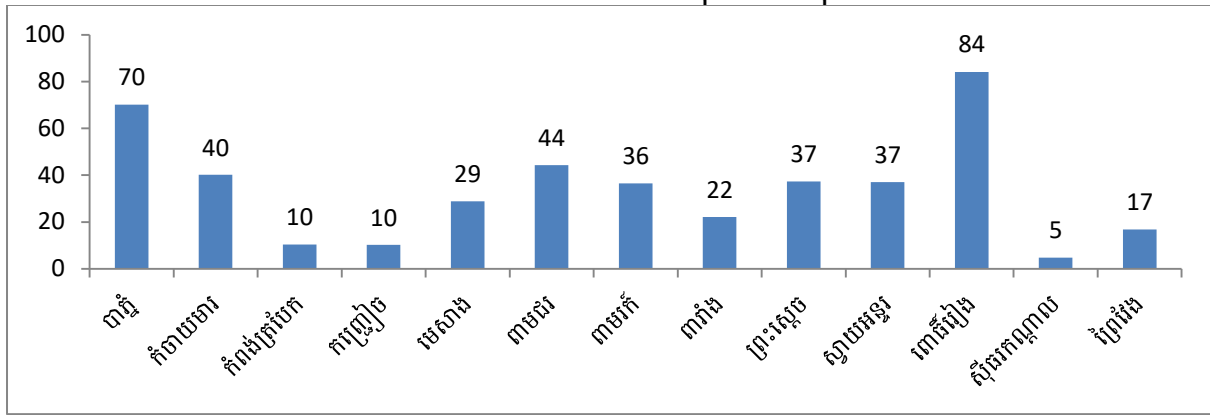

ក្រាហ្វិក៩.៥.២ ៖ ចំនួនស្រីរងគ្រោះដោយចាប់រំលោភក្នុងស្រី10ម៉ឺននាក់

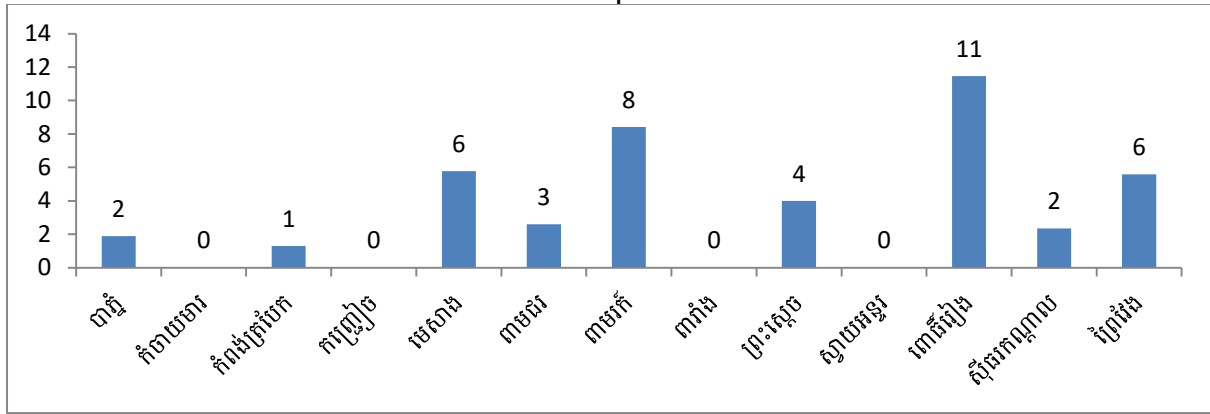

ក្រាហ្វិក៩.៥.៣ ៖ ចំនួនស្រីរងគ្រោះដោយជួញដូររាងកាយក្នុងស្រី10ម៉ឺននាក់

