



**ព្រះរាជាណាចក្រកម្ពុជា**  
**ជាតិ សាសនា ព្រះមហាក្សត្រ**



**ផលិតដោយ៖ នាយកដ្ឋានស្ថិតិថ្នាក់ក្រោមជាតិ**  
**វិទ្យាស្ថានជាតិស្ថិតិ នៃក្រសួងផែនការ**

**រាជធានីភ្នំពេញ ខែធ្នូ ឆ្នាំ២០២២**



**ព្រះរាជាណាចក្រកម្ពុជា**  
**ជាតិ សាសនា ព្រះមហាក្សត្រ**



**សៀវភៅរបាយការណ៍**  
**លទ្ធផលទិន្នន័យស្ថិតិថ្នាក់ក្រោមជាតិ**  
**ខេត្តព្រៃវែង**

*ផលិតដោយ៖ នាយកដ្ឋានស្ថិតិថ្នាក់ក្រោមជាតិ*  
*វិទ្យាស្ថានជាតិស្ថិតិ នៃក្រសួងផែនការ*

**រាជធានីភ្នំពេញ ខែធ្នូ ឆ្នាំ២០២២**

# មាតិកា

បុព្វកថា .....	I
អារម្ភកថា .....	II
ជំពូកទី១ .....	១
សេចក្តីផ្តើម .....	១
១.១. សេចក្តីផ្តើម .....	២
១.១.១. និមិត្តសញ្ញាសម្គាល់ .....	៤
១.១.២. ផែនទីខេត្តព្រៃវែង .....	៥
១.១.៣. ផែនទីខេត្តដែលបានអនុវត្តគម្រោង .....	៦
១.២. គោលបំណង .....	៦
១.៣. វិធីសាស្ត្រប្រមូលទិន្នន័យ .....	៧
១.៤. ការផលិតទិន្នន័យ .....	៧
ជំពូកទី២ .....	៨
វិភាគទិន្នន័យ .....	៨
២.១. ព័ត៌មានប្រជាសាស្ត្រ .....	៩
២.១.១. ព័ត៌មានគ្រួសារ .....	៩
២.១.២. ព័ត៌មានប្រជាជន .....	១៣
២.១.៣. ការផ្លាស់ប្តូរទីលំនៅ .....	១៦
២.១.៤. លំនៅឋាន .....	២០
២.១.៥. បរិក្ខារកសិកម្ម ដឹកជញ្ជូន និងប្រើប្រាស់ .....	២៧
២.២. អត្រាកំណើត និងមរណភាព .....	៣០
២.២.១. អត្រាកំណើត .....	៣០
២.២.២. មរណភាព .....	៣២
២.៣. ពិការភាព និងបុគ្គលគ្មានអ្នកថែទាំ .....	៣៥
២.៤. អាពាហ៍ពិពាហ៍ និងការលែងលះ .....	៤២
២.៥. ការប្រើប្រាស់ទឹក និងអនាម័យ .....	៤៣
២.៦. បរិស្ថាន និងធនធានធម្មជាតិ .....	៤៧
២.៧. សន្តិសុខសង្គម និងសេដ្ឋកិច្ច .....	៥០
២.៧.១. សន្តិសុខសង្គម .....	៥០

២.៧.២. សេដ្ឋកិច្ចគ្រួសារ .....	៥២
២.៧.៣. សកម្មភាពនៃការអភិវឌ្ឍ .....	៥៦
<b>២.៨. វិស័យអប់រំ និងសេវាសង្គម .....</b>	<b>៥៧</b>
២.៨.១. វិស័យអប់រំ .....	៥៧
២.៨.២. សេវាសង្គម .....	៥៩
<b>២.៩. ផ្លូវគមនាគមន៍ .....</b>	<b>៦០</b>
<b>២.១០. សុខាភិបាល .....</b>	<b>៦០</b>
២.១០.១. សេវាកម្មសុខភាព .....	៦០
២.១០.២. ជំងឺសំខាន់ៗ .....	៦៣
២.១០.៣. ផលប៉ះពាល់ពីជំងឺអេដស៍ទៅគ្រួសារ និងកុមារកំព្រា .....	៦៥
<b>២.១១. កសិកម្ម .....</b>	<b>៦៧</b>
២.១១.១. ការកាន់កាប់ដីកសិកម្ម .....	៦៧
២.១១.២. ប្រភេទផ្ទៃដីកសិកម្ម .....	៦៨
២.១១.៣. ផ្ទៃដីកសិកម្ម និងផលិតកម្ម .....	៦៩
២.១១.៤. ប្រព័ន្ធស្រោចស្រព .....	៦៩
២.១១.៥. ការប្រើប្រាស់ដី និងថ្នាំពុលលើផ្ទៃដីផលិតកម្ម .....	៧១
២.១១.៦. ការចិញ្ចឹមបសុសត្វ និងបសុបក្សី .....	៧២
២.១១.៧. ទិន្នផលដំណាំ និងគោលបំណងផលិត .....	៧៥
<b>ជំពូកទី៣ .....</b>	<b>៧៧</b>
<b>សន្និដ្ឋាន និងអនុសាសន៍ .....</b>	<b>៧៧</b>
៣.១. សន្និដ្ឋាន .....	៧៨
៣.២. អនុសាសន៍ .....	៧៨
<b>តារាងទិន្នន័យសង្ខេប .....</b>	<b>៧៩</b>
<b>តារាងកម្រងបញ្ជីសំណួរស្ថិតិថ្នាក់ក្រោមជាតិ .....</b>	<b>១០០</b>

**មុព្វកថា**

មានសេចក្តីសោមនស្សរីករាយ និងបង្ហាញជូននូវរបាយការណ៍លទ្ធផលវិភាគ ស្តីពី "ទិន្នន័យស្ថិតិ ថ្នាក់ក្រោមជាតិ" ជំហានទី៦ ដោយផ្អែកលើទិន្នន័យដែលបានប្រមូលចំនួន ១ខេត្ត គឺខេត្តព្រៃវែង។ នៅ ក្នុងរបាយការណ៍នេះមានទិន្នន័យសំខាន់ៗជាមួយ៖ ស្ថិតិប្រជាសាស្ត្រ សន្តិសុខសង្គម សេដ្ឋកិច្ច អប់រំ សុខាភិបាល និងស្ថិតិកសិកម្ម សម្រាប់ជាមូលដ្ឋានគ្រឹះក្នុងការកសាងផែនការ រៀបចំគោលនយោបាយ និងកម្មវិធីផ្សេងៗដើម្បីអភិវឌ្ឍន៍នៅថ្នាក់ក្រោមជាតិ ស្របតាមកំណែទម្រង់វិមជ្ឈការ និងវិសហមជ្ឈការ នៅថ្នាក់ក្រោមជាតិ។

ខ្ញុំសូមថ្លែងនូវការដឹងគុណយ៉ាងជ្រាលជ្រៅដល់ **សម្តេចអគ្គមហាសេនាបតីតេជោ ហ៊ុន សែន** នាយករដ្ឋមន្ត្រីនៃព្រះរាជាណាចក្រកម្ពុជា ដែលបានសម្រេចឱ្យក្រសួងផែនការបង្កើត នាយកដ្ឋានស្ថិតិថ្នាក់ក្រោមជាតិនេះឡើងតាមអនុក្រឹត្យ លេខ៧០ អនក្រ.បក ចុះថ្ងៃទី២០ ខែកុម្ភៈ ឆ្នាំ២០១៤ កន្លងមក ។

សូមថ្លែងអំណរគុណដល់ ឯកឧត្តម **ហោ ជារិទ្ធ** រដ្ឋលេខាធិការ ក្រសួងផែនការ លោកជំទាវ **ហង់ ធីណា** ប្រតិភូរាជរដ្ឋាភិបាលកម្ពុជា ទទួលបន្ទុកអគ្គនាយកវិទ្យាស្ថានជាតិស្ថិតិ ដែលបានដឹកនាំ និងសម្របសម្រួលការងារនេះតាំងពីចាប់ផ្តើម ដោយមានជំនួយការពីឯកឧត្តមបណ្ឌិត **ម៉េង គឹមហឿន** និងឯកឧត្តម **ពេជ ពោធិ៍** អគ្គនាយករង វិទ្យាស្ថានជាតិស្ថិតិ ទទួលបន្ទុកនាយកដ្ឋានស្ថិតិថ្នាក់ក្រោម ជាតិ ឯកឧត្តម **ហង់ សំរោត** ប្រធាននាយកដ្ឋានស្ថិតិថ្នាក់ក្រោមជាតិ លោក លោកស្រី អនុប្រធាន នាយកដ្ឋាន ប្រធានការិយាល័យ អនុប្រធានការិយាល័យ ព្រមទាំងមន្ត្រីទាំងអស់ដែលនៅក្នុងនាយកដ្ឋាន ស្ថិតិថ្នាក់ក្រោមជាតិ។

សូមថ្លែងអំណរគុណដល់ឯកឧត្តមអភិបាលនៃគណៈអភិបាលខេត្តព្រៃវែង ឯកឧត្តមប្រធានមន្ទីរ ផែនការ និងសហការិនៃខេត្តព្រៃវែង ដែលបានជួយសហការយ៉ាងសកម្មនៅក្នុងអំឡុងពេលចុះស្រង់ ទិន្នន័យជាក់ស្តែង។

ខ្ញុំសង្ឃឹម និងជឿជាក់យ៉ាងមុតមាំថា អ្នករៀបចំគោលនយោបាយ អ្នកធ្វើផែនការសម្រាប់អភិវឌ្ឍន៍ នៅថ្នាក់ក្រោមជាតិ ក្រសួង ស្ថាប័ន អង្គការជាតិ អន្តរជាតិ អ្នកស្រាវជ្រាវ និងសាធារណជនទូទៅ នឹងប្រើ ប្រាស់របាយការណ៍លទ្ធផលវិភាគ ស្តីពី "ទិន្នន័យស្ថិតិថ្នាក់ក្រោមជាតិ" ជំហានទី៦ ដ៏មានសារៈសំខាន់ មួយនេះ។

**ទេសរដ្ឋមន្ត្រី**  
**រដ្ឋមន្ត្រីក្រសួងផែនការ** *Mark*



**កិត្តិសេដ្ឋាបណ្ឌិត នាយ ថន**

ភ្នំពេញ កម្ពុជា  
ខែធ្នូ ឆ្នាំ២០២២

**អារម្ភកថា**

ការបោះពុម្ពផ្សាយសៀវភៅលើកទី៦ នៃរបាយការណ៍លទ្ធផលទិន្នន័យស្ថិតិថ្នាក់ក្រោមជាតិ ដែលបានផលិតឡើងដោយនាយកដ្ឋានស្ថិតិថ្នាក់ក្រោមជាតិ នៃវិទ្យាស្ថានជាតិស្ថិតិ ក្រសួងផែនការ ដោយមានការសហការពីមន្ទីរផែនការខេត្តព្រៃវែង។ សៀវភៅនេះផ្តល់នូវទិន្នន័យសំខាន់ៗមួយចំនួនរួម មាន៖ ស្ថិតិប្រជាសាស្ត្រ សន្តិសុខសង្គម សេដ្ឋកិច្ច អប់រំ សុខាភិបាល និងស្ថិតិកសិកម្ម ដែលជា សូចនាករដ៏សំខាន់មិនអាចខ្វះបានសម្រាប់កសាងផែនការ រៀបចំគោលនយោបាយ និងកម្មវិធីផ្សេងៗ ដើម្បីអភិវឌ្ឍន៍នៅថ្នាក់ក្រោមជាតិ។

នៅក្នុងសៀវភៅនេះមានការវិភាគជាតារាងតួលេខ និងក្រាហ្វិក រួមជាមួយនឹងការអធិប្បាយខ្លីៗ ដែលអាចជាប្រភពទិន្នន័យព័ត៌មានសម្រាប់អ្នកប្រើប្រាស់គ្រប់រូបភាពដែលមានចំណាប់អារម្មណ៍ទៅលើ ទិន្នន័យស្ថិតិថ្នាក់ក្រោមជាតិ។ ទិន្នន័យនៅក្នុងសៀវភៅនេះ ត្រូវបានផលិតឡើងដំបូងបំផុតដោយ នាយកដ្ឋានស្ថិតិថ្នាក់ក្រោមជាតិ នៃវិទ្យាស្ថានជាតិស្ថិតិ ក្រសួងផែនការ សហការជាមួយមន្ទីរផែនការ ខេត្ត ដោយជំហានទី១ បានចុះស្រង់ទិន្នន័យស្ថិតិថ្នាក់ក្រោមជាតិបានចំនួន៥ខេត្ត (ខេត្តបន្ទាយមានជ័យ បាត់ដំបង ពោធិ៍សាត់ កំពង់ឆ្នាំង និងខេត្តកំពង់ស្ពឺ) ហើយជំហានទី២ បានចំនួន៤ខេត្ត ដែលស្ថិតនៅ តំបន់ឆ្នេរសមុទ្រ (ខេត្តកែប កំពត កោះកុង និងខេត្តព្រះសីហនុ) ចំណែកជំហានទី៣ បានចំនួន ៥ខេត្ត (ខេត្តក្រចេះ ស្ទឹងត្រែង រតនគិរី មណ្ឌលគិរី និងខេត្តព្រះវិហារ) ជំហានទី៤ បានចំនួន២ខេត្ត (ខេត្ត កណ្តាល និងខេត្តតាកែវ) ចំណែកជំហានទី៥ បានចំនួន១ខេត្ត (ខេត្តស្វាយរៀង) និងជំហានទី៦ ឆ្នាំ ២០២១នេះ នាយកដ្ឋានស្ថិតិថ្នាក់ក្រោមជាតិ ក៏បានបន្តចុះស្រង់ទិន្នន័យស្ថិតិថ្នាក់ក្រោមជាតិបានចំនួន ១ខេត្តទៀត គឺខេត្តព្រៃវែង។

ខ្ញុំសូមសម្តែងនូវការកោតសរសើរ និងអរគុណចំពោះក្រុមការងារនាយកដ្ឋានស្ថិតិថ្នាក់ក្រោមជាតិ និងមន្ទីរផែនការខេត្តព្រៃវែង ដែលបានចូលរួមចំណែកយ៉ាងធំធេង ក្នុងការរៀបចំ ចងក្រង បោះពុម្ពនូវ របាយការណ៍លទ្ធផលទិន្នន័យស្ថិតិថ្នាក់ក្រោមជាតិ ដ៏មានសារៈសំខាន់ជាលើកទី៦ នេះឡើង។

**ប្រតិភូរាជរដ្ឋាភិបាលកម្ពុជា**  
**ទទួលបន្ទុកជាអគ្គនាយកវិទ្យាស្ថានជាតិស្ថិតិ** *Hbr*

**ហង់ លីណា**

ភ្នំពេញ កម្ពុជា  
ខែធ្នូ ឆ្នាំ២០២២

**ជំពូកទី១**

**សេចក្តីផ្តើម**

**១.១. សេចក្តីផ្តើម**

ស្ថិតិថ្នាក់ក្រោមជាតិ គឺជាគម្រោងថ្មីមួយដែលវិទ្យាស្ថានជាតិស្ថិតិបានរៀបចំឡើងដើម្បីប្រមូល ទិន្នន័យស្ថិតិនៅថ្នាក់មូលដ្ឋាន និងធ្វើការវិភាគលើលទ្ធផលទាំងនោះស្របតាមការធ្វើវិមជ្ឈការ និងសហ វិមជ្ឈការសម្រាប់ថ្នាក់ក្រោមជាតិ។

ស្ថិតិដែលត្រូវប្រមូលពីថ្នាក់មូលដ្ឋានដើម្បីយកមកវិភាគ ចងក្រង រួមមាន៖ ស្ថិតិប្រជាសាស្ត្រ សន្តិសុខសង្គម សេដ្ឋកិច្ច អប់រំ សុខាភិបាល និងស្ថិតិកសិកម្ម។ នាយកដ្ឋានស្ថិតិថ្នាក់ក្រោមជាតិ នៃវិទ្យា ស្ថានជាតិស្ថិតិ ក្រសួងផែនការ គឺជាអ្នកអនុវត្តគម្រោងនេះដោយផ្ទាល់ ដែលស្របទៅតាមភារកិច្ចរបស់ នាយកដ្ឋាន និងសេចក្តីសម្រេចដ៏ខ្ពង់ខ្ពស់របស់ **សម្តេចអគ្គមហាសេនាបតីតេជោ ហ៊ុន សែន នាយករដ្ឋមន្ត្រី នៃព្រះរាជាណាចក្រកម្ពុជា** ស្នើឲ្យបង្កើតនាយកដ្ឋាននេះឡើងតាមអនុក្រឹត្យ លេខ៧០ អនក្រ.បក ចុះថ្ងៃទី២០ ខែកុម្ភៈ ឆ្នាំ២០១៤។

ប្រទេសកម្ពុជាបានបែងចែកជា៤តំបន់សំខាន់ៗគឺ៖ តំបន់ភ្នំ និងខ្ពង់រាប តំបន់វាលទំនាប តំបន់ បឹងទន្លេសាប និងតំបន់ឆ្នេរសមុទ្រ។ យ៉ាងណាមិញ នៅឆ្នាំ២០២១នេះដែរ វាគឺជាជំហានទី៦ហើយ ដែលនាយកដ្ឋានស្ថិតិថ្នាក់ក្រោមជាតិ នៃវិទ្យាស្ថានជាតិស្ថិតិ ក្រសួងផែនការ បាននិងកំពុងបន្តអនុវត្ត គម្រោងរបស់ខ្លួន។

ព្រៃវែង គឺជាឈ្មោះនៃខេត្តមួយដែលត្រូវជ្រើសរើសយកមកអនុវត្តគម្រោងក្នុងចំណោម រាជធានី ខេត្តទាំង២៥របស់ប្រទេសកម្ពុជា។ ខេត្តនេះត្រូវបានបង្កើតឡើងនៅឆ្នាំ១៩០៧ ហើយរហូតមកដល់ បច្ចុប្បន្នមាន ១៣ក្រុង/ស្រុក ១១៦ឃុំ/សង្កាត់ និង ១១៤៩ភូមិ។ ទីតាំងភូមិសាស្ត្រស្ថិតនៅភាគខាង កើតនៃរាជធានីភ្នំពេញ ដែលមានព្រំប្រទល់ខាងជើងជាប់ខេត្តកំពង់ចាម និងត្បូងឃ្មុំ ខាងកើតជាប់ខេត្ត ស្វាយរៀង និងប្រទេសវៀតណាម ខាងត្បូងជាប់ប្រទេសវៀតណាម និងខាងលិចជាប់ខេត្តកណ្តាល ដែលមានផ្ទៃដីសរុបប្រហែល ៤.៨៨៣ គម<sup>២</sup> ស្មើនឹង ២,៧០% នៃផ្ទៃដីសរុបប្រទេសកម្ពុជា (១៨១.០៣៥ គម<sup>២</sup>)។ ខេត្តព្រៃវែងមានច្រកអន្តរជាតិសំខាន់ចំនួន ៣កន្លែង គឺ៖ ទី១ ច្រកអន្តរជាតិម៉ឺន ជ័យ (ស្រុកកំចាយមារ) ទី២ ច្រកអន្តរជាតិបន្ទាយចក្រី (ស្រុកព្រះស្តេច) និងទី៣ គឺច្រកអន្តរជាតិកោះ រការ (ស្រុកពាមជរ)។ ចំណែកឯកន្លែងកម្សាន្តវិញ ខេត្តនេះមានតំបន់ទេសចរណ៍ (តំបន់ទេសចរណ៍ វប្បធម៌ តំបន់ទេសចរណ៍ធម្មជាតិ និងតំបន់ទេសចរណ៍កែច្នៃ) ជាច្រើនដែលអាចទាក់ទាញភ្ញៀវក្នុងស្រុក ក៏ដូចជាមកពីបណ្តាខេត្តក្រុងផ្សេងៗក្នុងប្រទេសកម្ពុជា និងភ្ញៀវទេសចរណ៍បរទេសផងដែរ។



ខាងក្រោមនេះ គឺជាតំបន់ទេសចរណ៍ដែលទេសចរជាតិ និង អន្តរជាតិអាចមកទស្សនាកម្សាន្តបាន៖

- ១. រមណីយដ្ឋាននគរភ្នំ៖ គឺជារមណីយដ្ឋានកំរូមួយដែលស្ថិតនៅក្នុងស្រុកបាភ្នំ និងមានអ្នកទេសចរជាច្រើនមកពីតំបន់ផ្សេងៗជួបជុំគ្នាដើម្បីប្រារព្ធធ្វើពិធីសាសនាតាមលទ្ធិព្រាហ្មណ៍មួយគឺ “បុណ្យឡើងអ្នកតាមេសរ” ដែលមានរយៈពេល៣ថ្ងៃ។ ប្រជាជនខ្មែរតែងតែនាំគ្នាប្រារព្ធធ្វើពិធីបុណ្យនេះឡើងជារៀងរាល់ឆ្នាំ ព្រោះវាជាទំនៀមទម្លាប់មានតាំងពីបុរាណកាល ដើម្បីរម្ងឹកដល់គុណបុព្វបុរស សុំសេចក្តីសុខ សុំទឹកភ្លៀង និងជាពិសេសដើម្បីសុំឱ្យអ្នកតាមេសរជួយការពារសុវត្ថិភាព និងសន្តិសុខជូនប្រជាជនគ្រប់រូបភាព។
- ២. ប្រាសាទព្រះវិហារចំនួន៖ ស្ថិតនៅក្នុងស្រុកបាភ្នំ។
- ៣. ទំនប់ស្នេហ៍៖ ស្ថិតនៅក្នុងស្រុកបាភ្នំ ប៉ុន្តែទីនេះមិនទាន់មានការរៀបចំកែច្នៃឱ្យក្លាយទៅជារមណីយដ្ឋានគួរជាទីទាក់ចិត្តនៅឡើយទេ។
- ៤. មជ្ឈមណ្ឌលភ្ជាប់កូនត្រីពូជភូមិបាទី៖ ស្ថិតនៅឃុំពាមរក៍ ស្រុកពាមរក៍។
- ៥. បូជនីយដ្ឋានបារមីបារាយណ៍អណ្តែត៖ ស្ថិតនៅភូមិបារាយណ៍ សង្កាត់បារាយណ៍ ក្រុងព្រៃវែង។
- ៦. តំបន់ចុងប៉ម៖ ស្ថិតនៅភូមិលេខ១ សង្កាត់កំពង់លាវ ក្រុងព្រៃវែង។
- ៧. ប្រាសាទព្រៃដើមស្រុក៖ ស្ថិតនៅឃុំព្រៃទទឹង ស្រុកស៊ីធរកណ្តាល។
- ៨. ទូក ង វែងជាងគេលើពិភពលោក។

បើគេធ្វើដំណើរតាមផ្លូវគោកពីរាជធានីភ្នំពេញ ទៅទីរួមខេត្តព្រៃវែង (ក្រុងព្រៃវែង) គេអាចធ្វើដំណើរតាមផ្លូវដូចខាងក្រោម៖

- ផ្លូវជាតិលេខ១ និងលេខ១១៖ ចេញពីច្បារអំពៅ ទៅទិសខាងកើត ដោយឆ្លងកាត់ស្រុកកៀនស្វាយ ខេត្តកណ្តាល រួចបត់ឆ្វេងឆ្វងស្ពានអ្នកលឿង ហើយបត់ចូលតាមផ្លូវជាតិលេខ១១ ឆ្លងកាត់ស្រុកពាមរក៍ ខេត្តព្រៃវែង ដែលមានចម្ងាយប្រមាណ ៩០គីឡូម៉ែត្រ។
- ផ្លូវជាតិលេខ៦ លេខ៨ និងលេខ១១៖ ចេញពីស្ពានជ្រោយចង្វារ ទៅទិសខាងជើង ដោយឆ្លងកាត់មុខកំពូល ខេត្តកណ្តាល រួចបត់ស្តាំឆ្លងស្ពានព្រែកតាមាក់ ចូលផ្លូវជាតិលេខ៨ ឆ្លងកាត់ស្រុកខ្សាច់កណ្តាល ខេត្តកណ្តាល និងស្រុកពារាំង ខេត្តព្រៃវែង ហើយបត់ស្តាំចូលផ្លូវជាតិលេខ១១ នោះនឹងបានទៅដល់ទីរួមខេត្តព្រៃវែងតែម្តង គ្រាន់តែមានចម្ងាយឆ្ងាយជាងមុនបន្តិច។

១.១.១. និមិត្តសញ្ញាសម្គាល់



ការប្រើប្រាស់នូវនិមិត្តសញ្ញាសម្គាល់នេះ គឺយោងទៅតាមប្រកាសលេខ ៦៦៣៨ ប្រក. ចុះថ្ងៃពុធ ៧រោច ខែអស្សុជ ឆ្នាំច សំរឹទ្ធិស័ក ព.ស. ២៥៦២ ត្រូវនឹងថ្ងៃទី៣១ ខែតុលា ឆ្នាំ២០១៨ របស់ក្រសួងមហាផ្ទៃ ស្តីពី ការបង្កើត និងដាក់ឱ្យប្រើប្រាស់នូវនិមិត្តសញ្ញាខេត្តព្រៃវែង។

១.១.២. ផែនទីខេត្តព្រៃវែង





នៅក្នុងជំពូកបន្ទាប់ មានបង្ហាញយ៉ាងលម្អិតនូវទិន្នន័យជាច្រើនដែលទាក់ទងទៅនឹងព័ត៌មានប្រជាសាស្ត្រ សន្តិសុខសង្គម សេដ្ឋកិច្ច សង្គមកិច្ច សុខាភិបាល អប់រំ និងផ្នែកកសិកម្ម។ ក្រៅពីការបោះពុម្ពផ្សាយចេញនូវសៀវភៅ “របាយការណ៍លទ្ធផលទិន្នន័យស្ថិតិថ្នាក់ក្រោមជាតិខេត្តព្រៃវែងឆ្នាំ២០២១” នេះ នាយកដ្ឋានស្ថិតិថ្នាក់ក្រោមជាតិក៏មានការផ្សព្វផ្សាយដោយបើកចំហនៅក្នុងគេហទំព័ររបស់វិទ្យាស្ថានជាតិស្ថិតិ នៃក្រសួងផែនការ ដែលមានអាសយដ្ឋាន <https://www.nis.gov.kh> ផងដែរ។

### ១.៣. វិធីសាស្ត្រប្រមូលទិន្នន័យ

ការប្រមូលទិន្នន័យស្ថិតិថ្នាក់ក្រោមជាតិ គឺត្រូវបានធ្វើឡើងដោយការសម្ភាសទល់មុខ (Face to Face) និងប្រើប្រាស់ម៉ាស៊ីនចេប្លេត តាមរយៈកម្មវិធីឌីជីថល (Kobo Toolbox)។ កម្រងបញ្ជីសំណួរស្ថិតិថ្នាក់ក្រោមជាតិនេះ ត្រូវបានចុះសម្ភាសន៍គ្រប់ភូមិដែលមាននៅក្នុងខេត្តជាមួយមេភូមិទាំងអស់រយៈពេល១៥ថ្ងៃ គឺចាប់ពីថ្ងៃទី០៦ ដល់ ២០ ខែមីនា ឆ្នាំ២០២១ ដោយមន្ត្រីនៃមន្ទីរផែនការខេត្តព្រៃវែងក្រោយពីទទួលបានការបណ្តុះបណ្តាលយ៉ាងលម្អិត និងច្បាស់លាស់រួចមក។ នាយកដ្ឋានស្ថិតិថ្នាក់ក្រោមជាតិ នៃវិទ្យាស្ថានជាតិស្ថិតិ ក្រសួងផែនការ គឺជាអ្នកសម្របសម្រួលផ្នែកបច្ចេកទេស តាំងពីចាប់ផ្តើមដំណើរការ រហូតដល់ការប្រមូលទិន្នន័យត្រូវបានបញ្ចប់ដោយជោគជ័យ១០០ភាគរយ។ ចំណែកកាលបរិច្ឆេទយោងនៃការប្រមូលទិន្នន័យនេះ គឺយករយៈពេល១២ខែកន្លងមក ដោយគិតចាប់ពីថ្ងៃទី០១ ខែមីនា ឆ្នាំ២០២០ ដល់ថ្ងៃទី២៨ ខែកុម្ភៈ ឆ្នាំ២០២១។

### ១.៤. ការផលិតទិន្នន័យ

ការផលិតទិន្នន័យ គឺត្រូវបានធ្វើឡើងដោយការទាញយកទិន្នន័យពីកម្មវិធី Kobo Toolbox បំប្លែងទៅជា Microsoft Excel ដើម្បីបង្កើតជាតារាង សង់ជាក្រាហ្វិក និងវិភាគទិន្នន័យ មុននឹងឈានដល់ការបកស្រាយទិន្នន័យក្នុងកម្មវិធី Microsoft Word។ ដំណើរការផលិត និងវិភាគទិន្នន័យមានរយៈពេល០៣ខែ គឺចាប់ពីថ្ងៃទី០១ ខែមេសា ដល់ថ្ងៃទី៣០ ខែមិថុនា ឆ្នាំ២០២១ បន្ទាប់ពីការចុះស្រង់ទិន្នន័យតាមមូលដ្ឋានរួចមក។

ជំពូកទី២

វិភាគទិន្នន័យ

## ២.១. ព័ត៌មានប្រជាសាស្ត្រ

### ២.១.១. ព័ត៌មានគ្រួសារ

**គ្រួសារ** គឺជាមនុស្សមួយក្រុមដែលរស់នៅរួមគ្នា និងបរិភោគអាហារចេញពីចង្ក្រានតែមួយ រៀបរយលែងតែអ្នកដែលមានការងារពិសេសមិនអាចទៅហូបចុកជាមួយបាន។

**មេគ្រួសារ** គឺជាមនុស្សដែលត្រូវបានទទួលស្គាល់ពីសមាជិកក្នុងគ្រួសារ។ មេគ្រួសារអាចជាបុរស ឬស្ត្រី ដែលជាទូទៅគាត់ជាអ្នកទទួលខុសត្រូវក្នុងការគ្រប់គ្រងគ្រួសារ និងធ្វើការសម្រេចចិត្តក្នុងនាមឱ្យគ្រួសារ។ មេគ្រួសារ មិនចាំបាច់ត្រូវតែជាមនុស្សចាស់ទេ ប៉ុន្តែគាត់អាចជាស្ត្រី ក្មេងស្រី ឬក្មេងប្រុស នៃសមាជិកគ្រួសារ។

តារាងទី១៖ ចំនួន និងភេទមេគ្រួសារនៅតាមក្រុង/ស្រុក

ក្រុង/ស្រុក	ចំនួន		
	បុរសជាមេគ្រួសារ	ស្ត្រីជាមេគ្រួសារ	សរុបគ្រួសារ
កញ្ជ្រៀច	១៥.០៩១	៣.១២០	១៨.២១១
កំបាយមារ	២១.១៥៩	៥.២៩៦	២៦.៤៥៥
កំពង់ត្របែក	២៧.៣០៩	៥.៥២៣	៣២.៨៣២
បាភ្នំ	១៩.៧៦០	៤.៥៩១	២៤.៣៥១
ពាមជរ	១៤.១៨៦	១.៩១៩	១៦.១០៥
ពាមរក៍	១២.៧៧៨	២.៥៩០	១៥.៣៦៨
ពារាំង	២៦.០២៤	៣.៧៤០	២៩.៧៦៤
ពោធិ៍រៀង	១០.៦៤៨	១.៥៥២	១២.២០០
ព្រៃវែង	៦.៨២១	១.៧២១	៨.៥៤២
ព្រះស្តេច	២៨.៥២៦	៤.៧៧៣	៣៣.២៩៩
មេសាង	២៤.៥២៥	៥.២៥៨	២៩.៧៨៣
ស៊ីធរកណ្តាល	១៤.៥៦២	៣.៦៤០	១៨.២០២
ស្វាយអន្ទរ	២៥.៨៤៦	៤.៦២៨	៣០.៤៧៤
<b>សរុបរួម</b>	<b>២៤៧.២៣៥</b>	<b>៤៨.៣៥១</b>	<b>២៩៥.៥៨៦</b>

រូបភាពទី១៖ ភាគរយនៃចំនួនមេគ្រួសារ

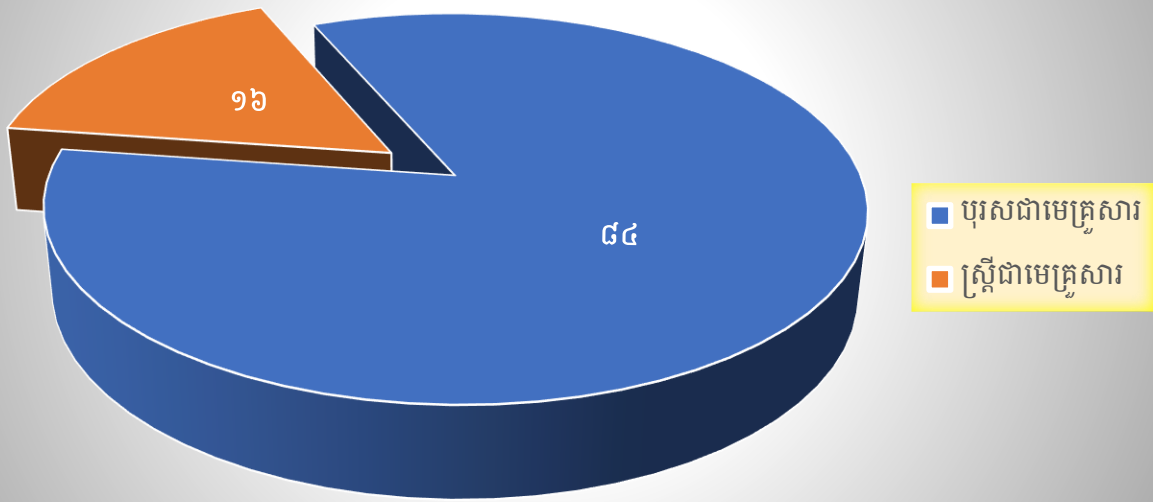

ប្រភព៖ ទិន្នន័យស្ថិតិថ្នាក់ក្រោមជាតិខេត្តព្រៃវែងឆ្នាំ២០២១

តារាង និងរូបភាពទី១ បានបង្ហាញពីចំនួន និងភេទមេគ្រួសារនៅតាមក្រុង/ស្រុកទាំង១៣ នៃខេត្តព្រៃវែង។ យើងឃើញថា នៅក្នុងខេត្តនេះមានគ្រួសារសរុបចំនួន ២៩៥.៥៨៦គ្រួសារ ដែលក្នុងនោះស្ត្រីជាមេគ្រួសារមាន ៤៨.៣៥១គ្រួសារ ស្មើនឹង ១៦% នៃចំនួនគ្រួសារសរុប។ បើពិនិត្យមើលនៅតាមក្រុង/ស្រុកវិញឃើញថា ស្រុកព្រះស្តេច ជាស្រុកមួយដែលមានចំនួនគ្រួសាររស់នៅច្រើនជាងគេ (៣៣.២៩៩គ្រួសារ) បន្ទាប់មក គឺស្រុកកំពង់ត្របែក (៣២.៨៣២គ្រួសារ) ស្រុកស្វាយអន្ទរឈរនៅលើលំដាប់ទីបី (៣០.៤៧៤គ្រួសារ) ហើយបន្តបន្ទាប់មកទៀត គឺស្រុកមេសាង ពារាំង កំចាយមារ បាភ្នំ (ស្រុកនីមួយៗមានប្រហែលជាង ២០.០០០គ្រួសារ) ស្រុកកញ្ជ្រៀច ស៊ីធរកណ្តាល ពាមជរ ពាមរក៍ ពោធិ៍រៀង (ស្រុកនីមួយៗមានប្រហែលជាង ១០.០០០គ្រួសារ) និងចុងក្រោយគឺក្រុងព្រៃវែង ដែលមានចំនួនគ្រួសារតិចជាងគេបង្អស់ បើធៀបទៅនឹងចំនួនគ្រួសារនៅតាមស្រុកនីមួយៗ (មានត្រឹមតែ ៨.៥៤២គ្រួសារប៉ុណ្ណោះ)។



តារាងទី២៖ ចំនួនស្ត្រីជាមេគ្រួសារដែលមានក្មេងអាយុក្រោម៥ឆ្នាំនៅតាមក្រុង/ស្រុក

ក្រុង/ស្រុក	ស្ត្រីជាមេគ្រួសារដែលមានក្មេងអាយុក្រោម៥ឆ្នាំ	
	ចំនួន	ភាគរយ
កញ្ជ្រៀច	៣១៥	១០
កំចាយមារ	៥០៦	១០
កំពង់ត្របែក	៧៨០	១៤
បាភ្នំ	៤៨៧	១១
ពាមជរ	២៥១	១៣
ពាមរក៍	១៨៥	៧
ពារាំង	៤៨០	១៣
ពោធិ៍រៀង	១៩៣	១២
ព្រៃវែង	៤០៥	២៤
ព្រះស្តេច	៥៤៣	១១
មេសាង	៧៣៦	១៤
ស៊ីធរកណ្តាល	៨៨៨	២៤
ស្វាយអន្ទរ	៩០១	១៩
<b>សរុប</b>	<b>៦.៦៧០</b>	<b>១៤</b>

តារាងទី២ បានបង្ហាញថា ក្នុងចំណោមស្ត្រីជាមេគ្រួសារទាំង ៤៨.៣៥១គ្រួសារ គឺមាន ៦.៦៧០ គ្រួសារ ស្មើនឹង ១៤% មានក្មេងអាយុក្រោម៥ឆ្នាំ ស្នាក់នៅ និងកំពុងរស់នៅជាមួយ។ ក្នុងនោះក្រុងព្រៃវែង និងស្រុកស៊ីធរកណ្តាលមានតួលេខខ្ពស់ជាងគេ គឺ ២៤% ខណៈដែលស្រុកពាមរក៍មានតិចជាងគេ មានត្រឹមតែ ៧% ប៉ុណ្ណោះបើធៀបទៅនឹងក្រុង/ស្រុកទាំងអស់ដែលមាននៅក្នុងខេត្តព្រៃវែង។

រូបភាពទី២៖ ចំនួនគ្រួសារតាមជនជាតិ

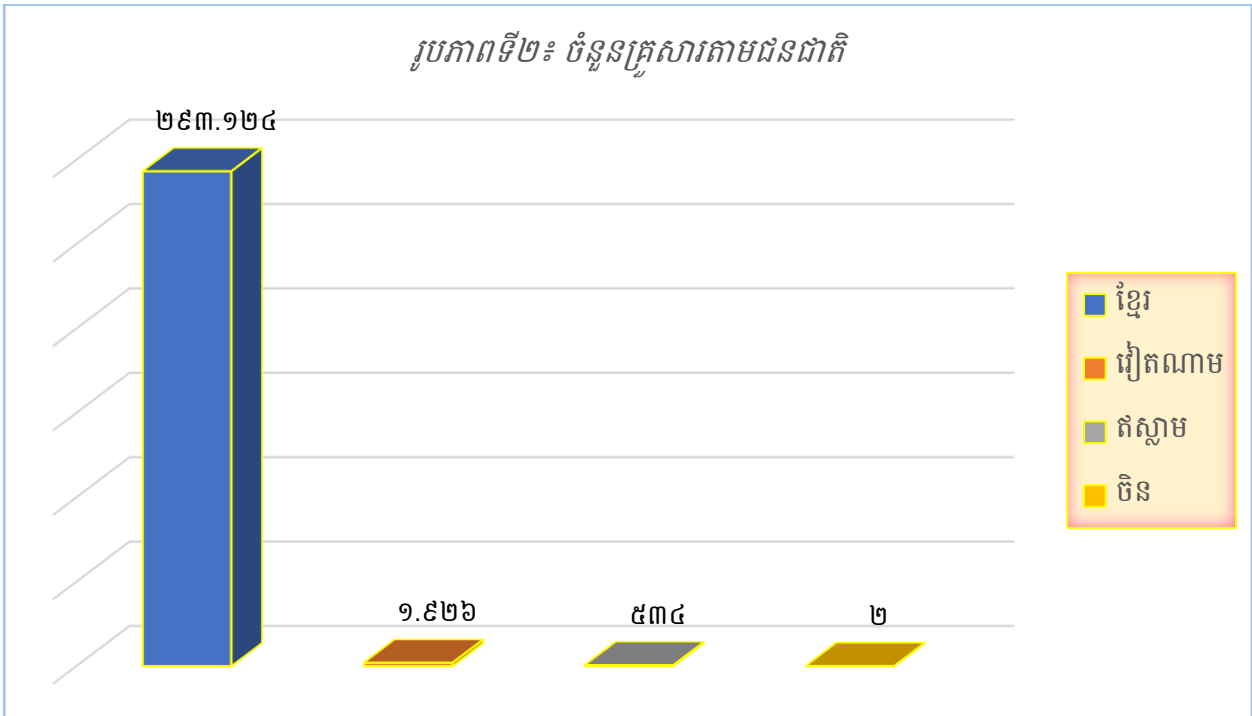

ប្រភព៖ ទិន្នន័យស្ថិតិថ្នាក់ក្រោមជាតិខេត្តព្រៃវែងឆ្នាំ២០២១

តាមរូបភាពនេះ (រូបភាពទី២) បានបង្ហាញថា គ្រួសារនៃជនជាតិ (ផ្អែកតាមមេគ្រួសារ) ស្ទើរតែទាំងអស់ដែលរស់នៅក្នុងខេត្តព្រៃវែង គឺជាគ្រួសារជនជាតិខ្មែរ ដែលមានរហូតដល់ ២៩៥.១២៤គ្រួសារ ស្មើនឹង ៩៩,១៧% ចំណែកឯគ្រួសារជនជាតិផ្សេងទៀតដូចជា វៀតណាម ឥស្លាម និងចិន មានត្រឹមតែ ២.៤៦២គ្រួសារ ស្មើនឹង ០,៨៣% នៃគ្រួសារតាមជនជាតិតែប៉ុណ្ណោះ។

**២.១.២. ព័ត៌មានប្រជាជន**

ប្រជាជន គឺសំដៅដល់មនុស្សគ្រប់វ័យ គ្រប់ភេទ គ្រប់ជាតិសាសន៍ ដែលរស់នៅ ឬធ្វើការក្នុង ប្រទេសណាមួយជាក់លាក់។

**ក. ចំនួនប្រជាជន**

តារាងទី៣៖ ចំនួនប្រជាជននៅតាមក្រុង/ស្រុក

ក្រុង/ស្រុក	ចំនួនប្រជាជន		
	ប្រុស	ស្រី	សរុប
កញ្ជ្រៀច	៣៥.៦១៦	៣៨.៩០០	៧៤.៥១៦
កំចាយមារ	៤៩.០០៣	៥១.៤០២	១០០.៤០៥
កំពង់ត្របែក	៧១.១៤០	៧៤.៨៧៩	១៤៦.០១៩
បាភ្នំ	៤៨.០៦៦	៥១.៨២៥	៩៩.៨៩១
ពាមជរ	៣៦.៩៥២	៣៨.០៤៨	៧៥.០០០
ពាមរក៍	៣៥.២២៦	៣៦.៦៥០	៧១.៨៧៦
ពារាំង	៦០.៦១២	៦៥.៤០៩	១២៦.០២១
ពោធិ៍រៀង	២៤.៣២៤	២៥.៧៩៣	៥០.១១៧
ព្រៃវែង	១៥.០៨៤	១៦.១៩៧	៣១.២៨១
ព្រះស្តេច	៧០.៣១១	៧២.៩៦១	១៤៣.២៧២
មេសាង	៦២.០៩៤	៦៨.០៦១	១៣០.១៥៥
ស៊ីធរកណ្តាល	៤០.៨៥៥	៤៣.៤២៣	៨៤.២៧៨
ស្វាយអន្ទរ	៥៩.៣១៦	៦៣.២១៦	១២២.៥៣២
<b>សរុបរួម</b>	<b>៦០៨.៥៩៩</b>	<b>៦៤៦.៧៦៤</b>	<b>១.២៥៥.៣៦៣</b>

រូបភាពទី៣៖ ភាគរយនៃចំនួនប្រជាជនតាមភេទ

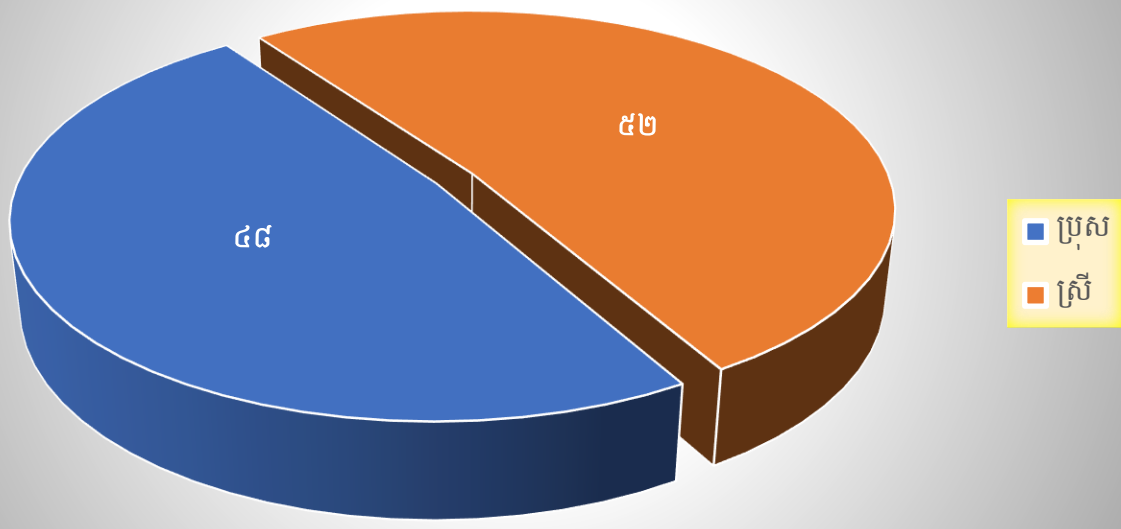

ប្រភព៖ ទិន្នន័យស្ថិតិថ្នាក់ក្រោមជាតិខេត្តព្រៃវែងឆ្នាំ២០២១

តារាង និងរូបភាពទី៣ខាងលើនេះ បានបង្ហាញថា ចំនួនប្រជាជនសរុបក្នុងខេត្តព្រៃវែងមាន ១.២៥៥.៣៦៣នាក់ ដែលក្នុងនោះមាន ៦៤៦.៧៦៤នាក់ ស្មើនឹង ៤៨% ជាស្រ្តី (ប្រហាក់ប្រហែលនឹងប្រជាជនជាបុរស គឺតិចជាងគ្នាតែ ៤% ប៉ុណ្ណោះ)។ បើនិយាយពីចំនួនប្រជាជននៅតាមក្រុង/ស្រុកវិញ ស្រុកកំពង់ត្របែកមានចំនួនប្រជាជនច្រើនជាងគេគឺ ១៤៦.០១៩នាក់ ស្មើនឹង ១២% (ស្រី ៧៤.៨៧៩នាក់) បន្ទាប់មកគឺស្រុកព្រះស្តេច ដែលមានប្រជាជនចំនួន ១៤៣.២៧២នាក់ ស្មើនឹង ១១% (ស្រី ៧២.៩៦១នាក់) បន្ទាប់មកទៀតស្រុកមេសាងមានប្រជាជនចំនួន ១៣០.១៥៥នាក់ ស្មើនឹង ១០% (ស្រី ៦៨.០៦១នាក់) ស្រុកពារាំងមាន ១២៦.០២១នាក់ ស្មើនឹង ១០% (ស្រី ៦៥.៤០៩នាក់) ស្រុកស្វាយអន្ទរមាន ១២២.៥៣២នាក់ ស្មើនឹង ១០% (ស្រី ៦៣.២១៦នាក់) ស្រុកកំចាយមារ ១០០.៤០៥នាក់ ស្មើនឹង ៨% (ស្រី ៥១.៤០២ នាក់) ស្រុកបាភ្នំមាន ៩៩.៨៩១នាក់ ស្មើនឹង ៨% (ស្រី ៥១.៨២៥នាក់) ស្រុកស៊ីធរកណ្តាលមាន ៨៤.២៧៨នាក់ ស្មើនឹង ៧% (ស្រី ៤៣.៤២៣នាក់) ស្រុកពាមជរមាន ៧៥.០០០នាក់ ស្មើនឹង ៦% (ស្រី ៣៨.០៤៨នាក់) ស្រុកកញ្ចៀចមាន ៧៤.៥១៦នាក់ ស្មើនឹង ៦% (ស្រី ៣៨.៩០០នាក់) ស្រុកពាមរក៍មាន ៧១.៨៧៦នាក់ ស្មើនឹង ៦% (ស្រី ៣៦.៦៥០នាក់) ស្រុកពោធិ៍រៀងមាន ៥០.១១៧នាក់ ស្មើនឹង ៤% (ស្រី ២៥.៧៩៣នាក់) ចំណែកឯក្រុងព្រៃវែងមានប្រជាជន ៣១.២៨១នាក់ ស្មើនឹង ២% (ស្រី ១៦.១៩៧នាក់) ដែលជាតួលេខតិចជាងគេ បើធៀបទៅនឹងប្រជាជនសរុបទូទាំងខេត្ត។

## ខ. ស្ថានភាពអាពាហ៍ពិពាហ៍

តារាងទី៤៖ ចំនួនស្ថានភាពអាពាហ៍ពិពាហ៍តាមក្រុង/ស្រុក

ក្រុង/ស្រុក	ស្ថានភាពអាពាហ៍ពិពាហ៍				
	រៀបការ និង កំពុងរស់នៅ ជាមួយគ្នា	មេម៉ាយ ឬពោះម៉ាយ	រស់នៅជាមួយ គ្នាដោយមិន បានរៀបការ	រស់នៅផ្សេង គ្នា	មិនដែល រៀបការ
កញ្ជ្រៀច	១៤.៤៧៩	៣.៦៤៩	៤១	១៨	២៤
កំចាយមារ	២១.៤៦៤	៤.៨៥២	៤៣	៣១	៦៥
កំពង់ត្របែក	២៦.៨៩៨	៥.៦៦៩	១០១	៩១	៧៣
បាភ្នំ	១៩.៨១៩	៤.០៧៨	១៨៦	៨០	១៨៨
ពាមជរ	១៣.៩៣៧	២.០១៣	៤៨	៧	១០០
ពាមរក៍	១៣.៣៤៤	១.៩៩៦	១៥	៩	៤
ពារាំង	២៥.៦៨២	៣.៨៥៥	៦៤	១០៣	៦០
ពោធិ៍រៀង	១០.០២៥	១.៩៩៧	៣២	១៩	១២៧
ព្រៃវែង	៦.៨០០	១.៦១១	២២	១៣	៩៦
ព្រះស្តេច	២៨.១៩៩	៤.៦១០	៩៧	៥៩	៣៣៤
មេសាង	២៤.២៧៥	៥.២៤៦	៨១	៣៣	១៤៨
ស៊ីធរកណ្តាល	១៤.៩៥៧	៣.១១៩	៤៥	១៦	៦៥
ស្វាយអន្ទរ	២៦.១៦១	៤.១៦៦	៥៥	៣០	៦២
<b>សរុប</b>	<b>២៤៦.០៤០</b>	<b>៤៦.៨៦១</b>	<b>៨៣០</b>	<b>៥០៩</b>	<b>១.៣៤៦</b>

រូបភាពទី៤៖ ភាគរយនៃស្ថានភាពអាពាហ៍ពិពាហ៍

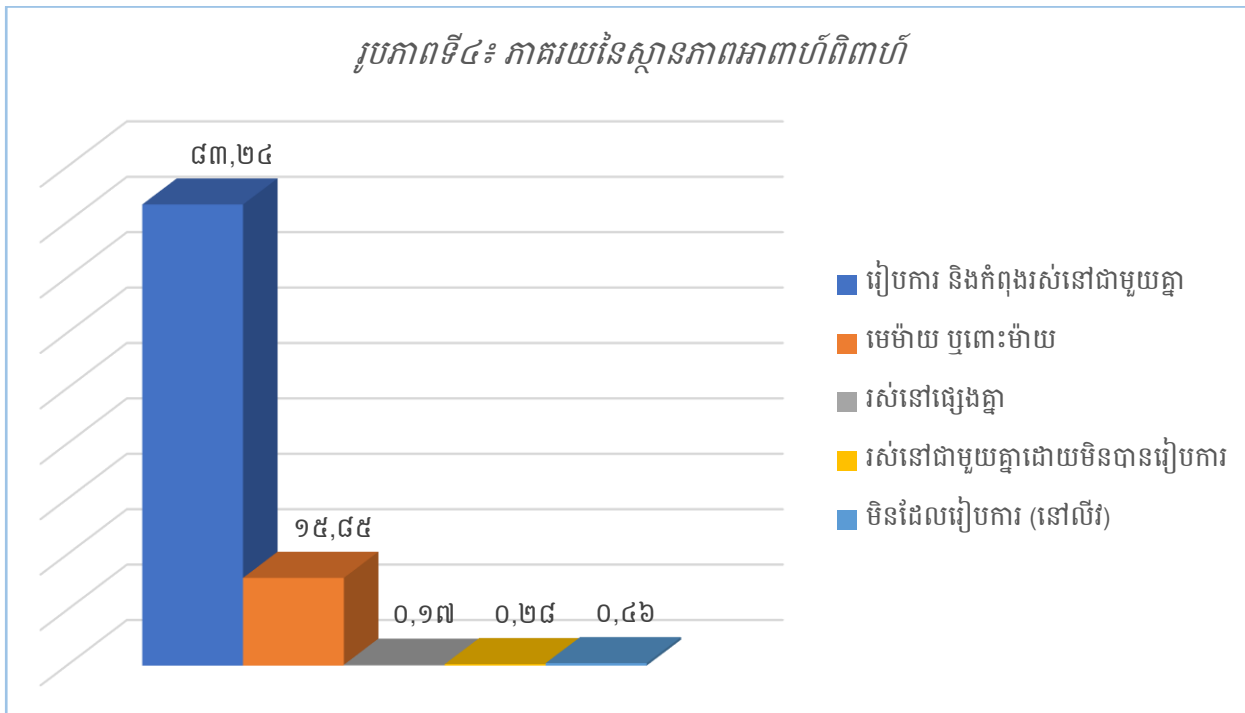

ប្រភព៖ ទិន្នន័យស្ថិតិថ្នាក់ក្រោមជាតិខេត្តព្រៃវែងឆ្នាំ២០២១

តារាង និងរូបភាពទី៤ បានបង្ហាញពីស្ថានភាពអាពាហ៍ពិពាហ៍របស់មេគ្រួសារនៅតាមក្រុង/ស្រុកនៃខេត្តព្រៃវែង។ ខេត្តនេះមានគ្រួសារសរុបចំនួន ២៩៥.៥៨៦គ្រួសារ ដែលក្នុងនោះយើងឃើញថា គ្រួសារបានរៀបការ និងកំពុងរស់នៅជាមួយគ្នាមានចំនួន ២៤៦.០៤០គ្រួសារ (៨៣,២៤%) ខណៈដែលគ្រួសារមេម៉ាយ ឬពោះម៉ាយមាន ៤៦.៨៦១គ្រួសារ (១៥,៨៥%) បន្ទាប់មកគឺគ្រួសារមិនបានរៀបការ (នៅលីវ) មានចំនួន ១.៣៤៦គ្រួសារ (០,៤៦%) គ្រួសារដែលរស់នៅជាមួយគ្នាដោយមិនបានរៀបការមាន ៨៣០គ្រួសារ (០,២៨%) ចំណែកគ្រួសាររស់នៅផ្សេងគ្នាមានចំនួនតិចតួចបំផុត គឺមានតែ ៥០៩គ្រួសារ (០,១៧%) ប៉ុណ្ណោះ។

### ២.១.៣. ការផ្លាស់ប្តូរទីលំនៅ

ការផ្លាស់ប្តូរទីលំនៅ គឺជាចលនាផ្លាស់ប្តូរទីកន្លែងរស់នៅរបស់មនុស្សពីទីតាំងភូមិសាស្ត្រមួយទៅទីតាំងភូមិសាស្ត្រមួយទៀត។ ជាទូទៅ គេចាត់ទុកចលនាបំលាស់លំនៅជាបាតុភូតសកល ពីព្រោះចលនានេះតែងតែកើតមានឡើងនៅគ្រប់ប្រទេសទាំងអស់ មិនថាប្រទេសអ្នកមាន ឬប្រទេសអ្នកក្រនោះទេ។ កត្តាចម្បងដែលនាំឱ្យមានការបញ្ហានេះ គឺដោយសារវិបត្តិសេដ្ឋកិច្ច តម្លៃទំនិញឡើងថ្លៃ ការប្តូរកន្លែងធ្វើការ ការស្វែងរកការងារធ្វើ អសន្តិសុខ ការវិលជួបជុំគ្រួសារ កូនកំព្រា និងការបាត់បង់ដីធ្លី ឬលំនៅឋាន។ នៅកម្ពុជាបច្ចុប្បន្ន គេចែកបំលាស់លំនៅជាបួនរូបភាព គឺបំលាស់លំនៅពីជនបទទៅទីក្រុង បំលាស់លំនៅពី

ជនបទទៅជនបទ បំលាស់លំនៅពីទីក្រុងទៅទីក្រុង និងបំលាស់លំនៅពីទីក្រុងទៅជនបទ។ មួយរយៈចុង ក្រោយនេះ គេសង្កេតឃើញមានការផ្លាស់លំនៅពីជនបទទៅជនបទច្រើន ដោយសារកំណើននៃសេដ្ឋកិច្ច ជាពិសេសគឺតម្លៃដីធ្លីឡើងថ្លៃ ដែលធ្វើឲ្យប្រជាជនធ្វើការលក់ដូរដីពីកន្លែងដែលដីមានតម្លៃថ្លៃ ទៅរស់នៅ កន្លែងមួយទៀត។ រូបភាពបំលាស់លំនៅ ពីជនបទទៅទីក្រុង ជារូបភាពដែលបណ្តាលឲ្យមានបញ្ហា នគរូនីយកម្ម និងបង្កឲ្យមានចំណោទលើផ្នែកសេដ្ឋកិច្ច សង្គមកិច្ច និងវប្បធម៌ថែមទៀតផង។

### ក. គ្រួសារ និងប្រជាជនចំណូលស្រុក

ចំណូលស្រុក គឺជាការផ្លាស់ទីចូលមករស់នៅក្នុងភូមិចាប់ពី៦ខែឡើងទៅ។

តារាងទី៥៖ ចំនួនគ្រួសារ និងប្រជាជនចំណូលស្រុកតាមក្រុង/ស្រុក

ក្រុង/ស្រុក	ចំណូលស្រុក	
	គ្រួសារ	ប្រជាជន
កញ្ជ្រៀច	៨៥	២៦៩
កំចាយមារ	១៤១	៤០១
កំពង់ត្របែក	១៤	៤៨
បាភ្នំ	១៧១	៧២២
ពាមជរ	៣៩	២៥១
ពាមរក៍	៣៦	១៨៦
ពារាំង	៣៤	៥១៣
ពោធិ៍រៀង	១៦	៥៧
ព្រៃវែង	៣២	៧៦
ព្រះស្តេច	១៣៤	៤៥៧
មេសាង	១០០	៤៧៣
ស៊ីធរកណ្តាល	៥៣	១៥៤
ស្វាយអន្ទូរ	១២៣	៣៨៧
<b>សរុប</b>	<b>៩៧៨</b>	<b>៣.៩៩៤</b>

តារាងទី៥ បានបង្ហាញអំពីចលនាចំណូលស្រុកដែលមានទំនាក់ទំនងទៅនឹងកត្តាសេដ្ឋកិច្ច និងសង្គម។ អត្រាចំណូលស្រុកនៅទូទាំងខេត្តមានចំនួន ៩៧៨គ្រួសារ ដែលស្មើនឹង ៣.៩៩៤នាក់។ តារាងនេះក៏បានបង្ហាញផងដែរថា នៅក្នុងស្រុកបាភ្នំ មានគ្រួសារចំណូលស្រុកច្រើនជាងគេ គឺចំនួន១៧១គ្រួសារ (៧២២នាក់) បើប្រៀបធៀបទៅនឹងស្រុកផ្សេងៗទៀតក្នុងខេត្ត។ កំចាយមារ គឺជាស្រុកដែលស្ថិតនៅលំដាប់ទី២នៃគ្រួសារចំណូលស្រុកសរុប ដែលមានចំនួន ១៤១គ្រួសារ (៤០១នាក់)។ ដោយឡែកស្រុកកំពង់ត្របែក មានគ្រួសារចំណូលស្រុកតិចជាងគេ ចំនួន១៤គ្រួសារ (៤៨នាក់)។

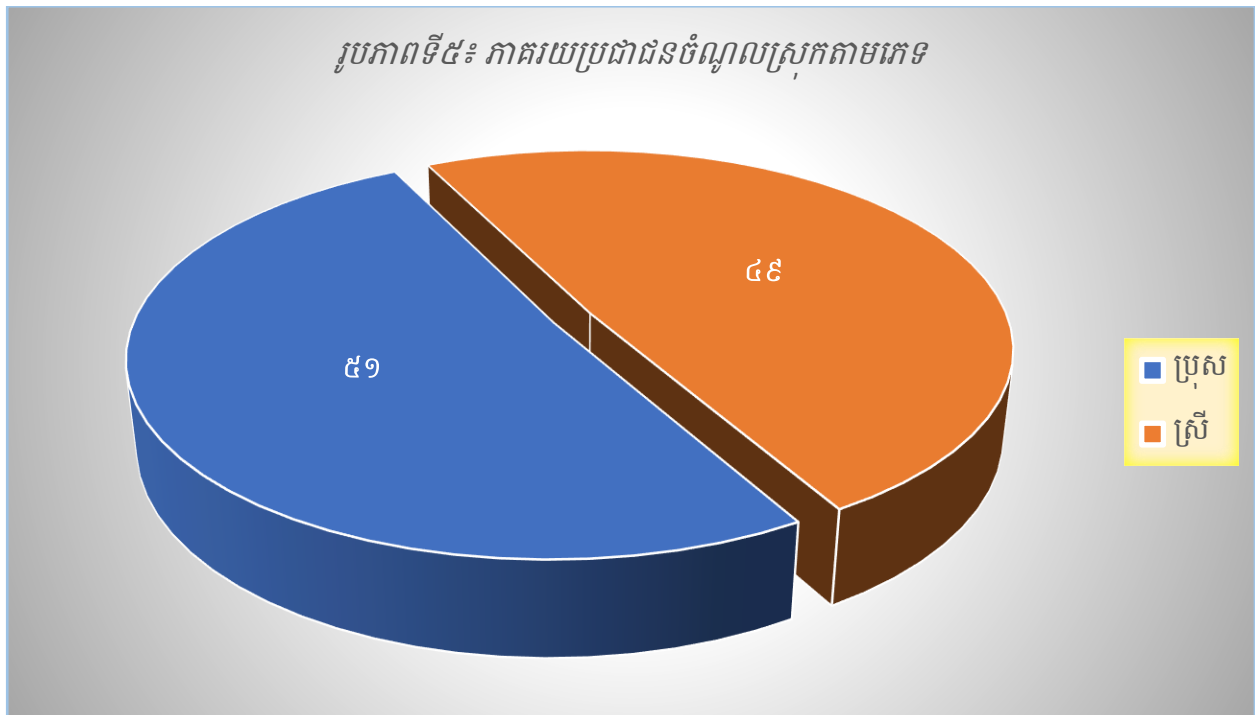

ប្រភព៖ ទិន្នន័យស្ថិតិថ្នាក់ក្រោមជាតិខេត្តព្រៃវែងឆ្នាំ២០២១

រូបភាពទី៥៖ បង្ហាញពីរបាយនៃប្រជាជនចំណូលស្រុកតាមភេទក្នុងខេត្តព្រៃវែង។ ក្នុងនោះយើងឃើញថា ភេទប្រុសមានចំនួនលើសភេទស្រី ២% (ប្រុស ៥១%, ស្រី ៤៩%)។



## ខ. គ្រួសារ និងប្រជាជនចំណាកស្រុក

ចំណាកស្រុក គឺជាការផ្លាស់ទីចេញពីភូមិចាប់ពីរយៈពេល ៦ខែឡើងទៅ។

តារាងទី៦៖ ចំនួនគ្រួសារ និងប្រជាជនចំណាកស្រុកតាមក្រុង/ស្រុក

ក្រុង/ស្រុក	ចំណាកស្រុក	
	គ្រួសារ	ប្រជាជន
កញ្ជ្រៀច	២៧៦	១.៤៣៤
កំបាយមារ	១.១៣៦	៤.២៨៣
កំពង់ត្របែក	៩៤២	២៣.៥២៩
បាភ្នំ	១.៤៦៩	៥.០៦៨
ពាមជ័រ	៥៧	៣១១
ពាមរក៍	៧៦	១.២៣៦
ពារាំង	៧៦	២.៦១៧
ពោធិ៍រៀង	៣៧៣	១.៤៩៩
ព្រៃវែង	៣៦៩	១.០១២
ព្រះស្តេច	១.៧២៤	៦.៦៧៧
មេសាង	១.៤៣៧	១១.០១៦
ស៊ីធរកណ្តាល	៥៩៨	១៦.២០៦
ស្វាយអន្ទូរ	៥៣៦	៣.៣២៧
<b>សរុប</b>	<b>៩.០៦៩</b>	<b>៧៨.២១៥</b>

តារាងទី៦ បានបង្ហាញអំពីចលនាចំណាកស្រុកដែលមានទំនាក់ទំនងទៅនឹងកត្តាសេដ្ឋកិច្ច និងសង្គម។ អត្រាចំណាកស្រុកនៅទូទាំងខេត្តមានចំនួន ៩.០៦៩គ្រួសារ ដែលស្មើនឹង ៧៨.២១៥នាក់។ តារាងនេះក៏បានបង្ហាញផងដែរថា នៅក្នុងស្រុកព្រះស្តេចមានគ្រួសារចំណាកស្រុកច្រើនជាងគេ គឺចំនួន ១.៧២៤គ្រួសារ (៦.៦៧៧នាក់) បើប្រៀបធៀបទៅនឹងស្រុកផ្សេងៗទៀតក្នុងខេត្ត។ បន្ទាប់មកគឺស្រុកបាភ្នំ មាន ១.៤៦៩គ្រួសារ (៥.០៦៨នាក់) ដោយឡែកស្រុកពាមជ័រ មានគ្រួសារចំណាកស្រុកតិចជាងគេ ចំនួន ៥៧គ្រួសារ (៣១១នាក់)។

រូបភាពទី៦៖ ភាគរយប្រជាជនចំណាកស្រុកតាមភេទ

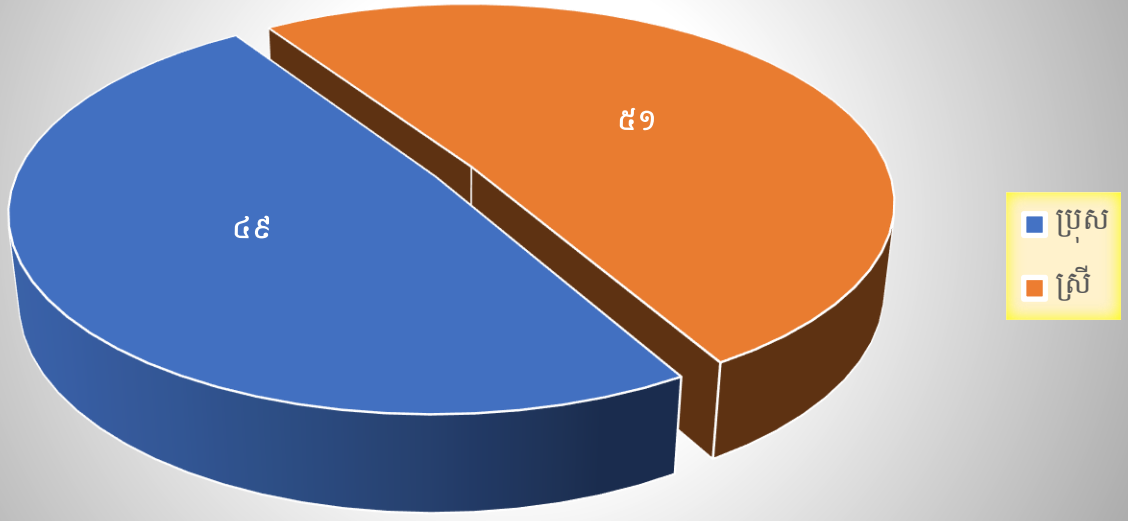

ប្រភព៖ ទិន្នន័យស្ថិតិថ្នាក់ក្រោមជាតិខេត្តព្រៃវែងឆ្នាំ២០២១

រូបភាពទី៦ បង្ហាញពីរបាយនៃប្រជាជនចំណាកស្រុកតាមភេទក្នុងខេត្តព្រៃវែង។ ក្នុងនោះយើងឃើញថា ភេទប្រុសមានចំនួនតិចជាងភេទស្រី ២% (ប្រុស ៤៩%, ស្រី ៥១%)។

**២.១.៤. លំនៅឋាន**

គោលបំណងសំខាន់នៅក្នុងផ្នែកនេះ គឺដើម្បីបង្ហាញនូវទិន្នន័យស្ថិតិអំពីលំនៅឋានរបស់ប្រជាពលរដ្ឋដែលរស់នៅក្នុងខេត្តព្រៃវែងទាំងអស់។ នៅឆ្នាំ២០២១ ខេត្តនេះមានគ្រួសារសរុបចំនួន ២៩៥.៥៨៦គ្រួសារ នោះចំនួនខ្នងផ្ទះអាចស្មើ ឬតិចជាងនេះ ដោយសារតែមានគ្រួសារមួយចំនួនរៀបការរួច ពុំទាន់មានលទ្ធភាពសាងសង់ផ្ទះសម្រាប់ស្នាក់នៅផ្ទាល់ខ្លួន ទើបទៅស្នាក់អាស្រ័យជាមួយផ្ទះឪពុកម្តាយ ឬបងប្អូនជាដើម។ សម្ភារៈប្រើប្រាស់សម្រាប់ធ្វើជាដំបូលផ្ទះ វាមានសារៈសំខាន់ណាស់ចំពោះការកំណត់នូវចរិតលក្ខណៈនៃគុណភាពរបស់លំនៅឋាន ដែលរួមមានដូចជា បេតុង ក្បឿង ហ្វីប្រស៊ីម៉ង់ ឥដ្ឋ ស្លឹក និងវត្ថុផ្សេងៗទៀត។

**ក. ប្រភេទដំបូលផ្ទះ**

តារាងទី៧៖ ចំនួនខ្នងផ្ទះតាមប្រភេទដំបូល

ប្រភេទដំបូល	ចំនួន	ភាគរយ
បេតុង	៥.៦០៦	២,២
ក្បឿង	១៣៣.២១១	៥១,៨
ស័ង្កសី/ហ្វឺប្រូស៊ីម៉ង់ត៍	១១៤.៨៥៧	៤៤,៧
ស្លឹក	២.៦២៤	១,០
ផ្សេងៗ	៦៨៥	០,៣
<b>សរុប</b>	<b>២៥៦.៩៨៣</b>	<b>១០០</b>

តារាងទី៧ បានបង្ហាញពីចំនួនខ្នងផ្ទះរបស់ប្រជាពលរដ្ឋទៅតាមប្រភេទដំបូល។ យើងឃើញថា នៅក្នុងខេត្តព្រៃវែងមានចំនួនខ្នងផ្ទះសរុប ២៥៦.៩៨៣ខ្នង ក្នុងនោះផ្ទះដំបូលប្រក់ក្បឿងមានចំនួន ច្រើនជាងគេ គឺ ១៣៣.២១១ខ្នង (៥១,៨%) បន្ទាប់មក ផ្ទះដំបូលប្រក់ស័ង្កសី/ហ្វឺប្រូស៊ីម៉ង់ត៍ ដែលមាន ចំនួន ១១៤.៨៥៧ខ្នង (៤៤,៧%) បន្ទាប់មកទៀត គឺផ្ទះដំបូលបេតុង ៥.៦០៦ខ្នង (២,២%) ហើយផ្ទះ ដែលមានដំបូលប្រក់ស្លឹក ២.៦២៤ខ្នង (១%) ដោយឡែកផ្ទះដែលមានដំបូលប្រក់ពីសម្ភារៈផ្សេងៗ ទៀតក្រៅពីនេះមានចំនួន ៦៨៥ខ្នង (០,៣%) ដែលមានចំនួនទាបជាងគេបំផុត។

## ខ. ការប្រើប្រាស់បណ្តាញអគ្គិសនី

អគ្គិសនី គឺសំដៅលើប្រភពថាមពលដែលនាំឱ្យមានភ្លើងសម្រាប់ប្រើប្រាស់។ បណ្តាញ គឺជាការភ្ជាប់ពីទីតាំងមេ ដោយតជាសេរី ឬជាខ្នង ដើម្បីចែកចាយបន្តទៅអ្នកប្រើប្រាស់ជាច្រើន។ បណ្តាញអគ្គិសនី វាអាចជាកម្មសិទ្ធិរបស់រដ្ឋ ឬជារបស់ឯកជន។

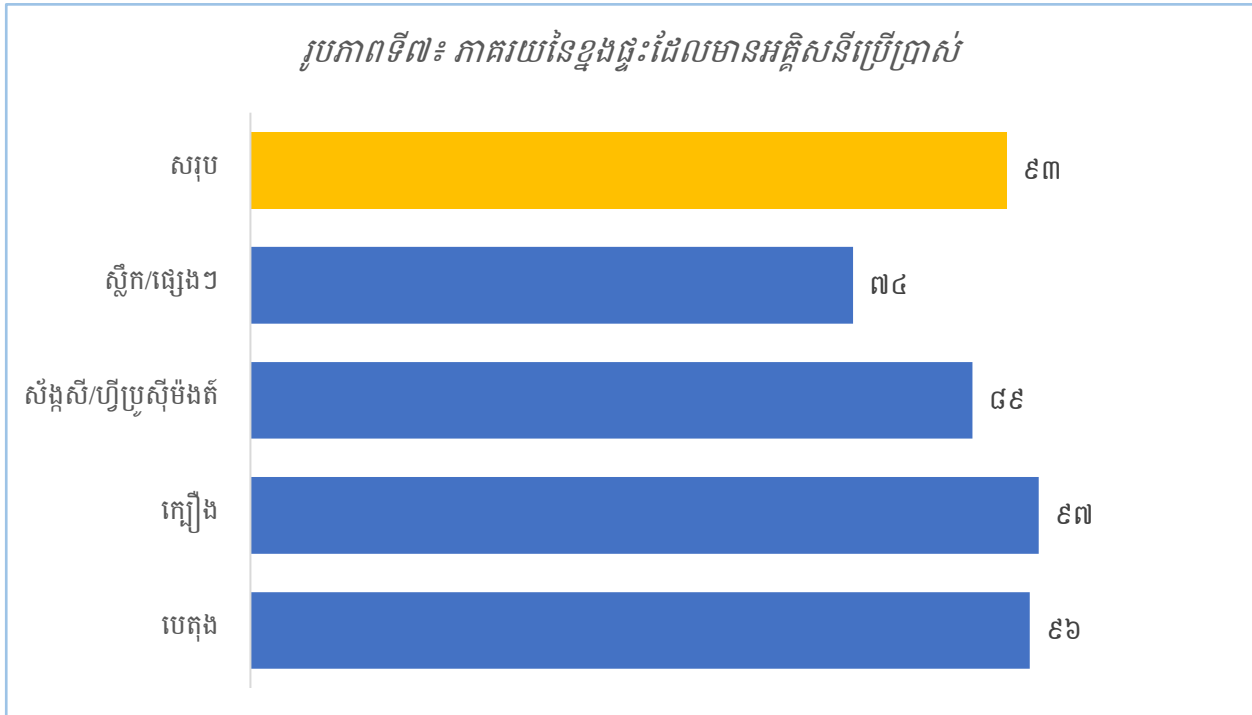

ប្រភព៖ ទិន្នន័យស្ថិតិថ្នាក់ក្រោមជាតិខេត្តព្រៃវែងឆ្នាំ២០២១

រូបភាពទី៧ គឺជាភាគរយនៃខ្នងផ្ទះដែលមានបណ្តាញអគ្គិសនីប្រើប្រាស់។ តាមរូបភាពនេះបានបញ្ជាក់ថា បណ្តាញភ្លើងអគ្គិសនីបានលាតសន្ធឹង និងគ្របដណ្តប់ (៩៣%) ស្ទើរតែពាសពេញផ្ទៃខេត្តទាំងមូល។ ចំពោះខ្នងផ្ទះដំបូលក្បឿង ១៣៣.២១១ខ្នង គឺមាន៩៧% ដែលកំពុងប្រើប្រាស់ភ្លើងអគ្គិសនី បន្ទាប់មកគឺផ្ទះដំបូលបេតុងទាំង ៥.៦០៦ខ្នង គឺមាន៩៦% ផ្ទះដំបូលប្រក់សង្កសិ/ហ្វីប្រូស៊ីម៉ង់ត៍ចំនួន ១១៤.៨៥៧ខ្នង មាន៨៩% ហើយសូម្បីតែផ្ទះដំបូលប្រក់ស្លឹក/សម្ភារៈផ្សេងៗទៀតទាំង ៣៣.០៩ខ្នង ក៏មានភ្លើងអគ្គិសនីប្រើប្រាស់ ៧៤% ដែរ។

### គ. ការប្រើប្រាស់ទូរទស្សន៍

ទូរទស្សន៍ គឺជាឧបករណ៍កម្សាន្តអារម្មណ៍ ផ្តល់ចំណេះដឹង និងជាប្រព័ន្ធផ្សព្វផ្សាយដ៏សំខាន់មួយក្នុងការបញ្ជូនព័ត៌មានគ្រប់បែបយ៉ាងទៅកាន់អ្នកទស្សនា។ អាគុយ ម៉ាស៊ីនភ្លើង សឡា និងថាមពលមួយចំនួនទៀតក៏ត្រូវបានប្រើប្រាស់ផងដែរ ក្រៅពីបណ្តាញអគ្គិសនី។ នៅពេលប្រជាពលរដ្ឋមានប្រភពថាមពលអគ្គិសនីប្រើប្រាស់គ្រប់គ្រាន់ ពួកគាត់ភាគច្រើនអាចមានលទ្ធភាពក្នុងការប្រើប្រាស់ទូរទស្សន៍ដើម្បីបំពេញសេចក្តីត្រូវការផ្ទាល់ខ្លួន ក្រុមគ្រួសារ និងញាតិមិត្តជិតខាង។

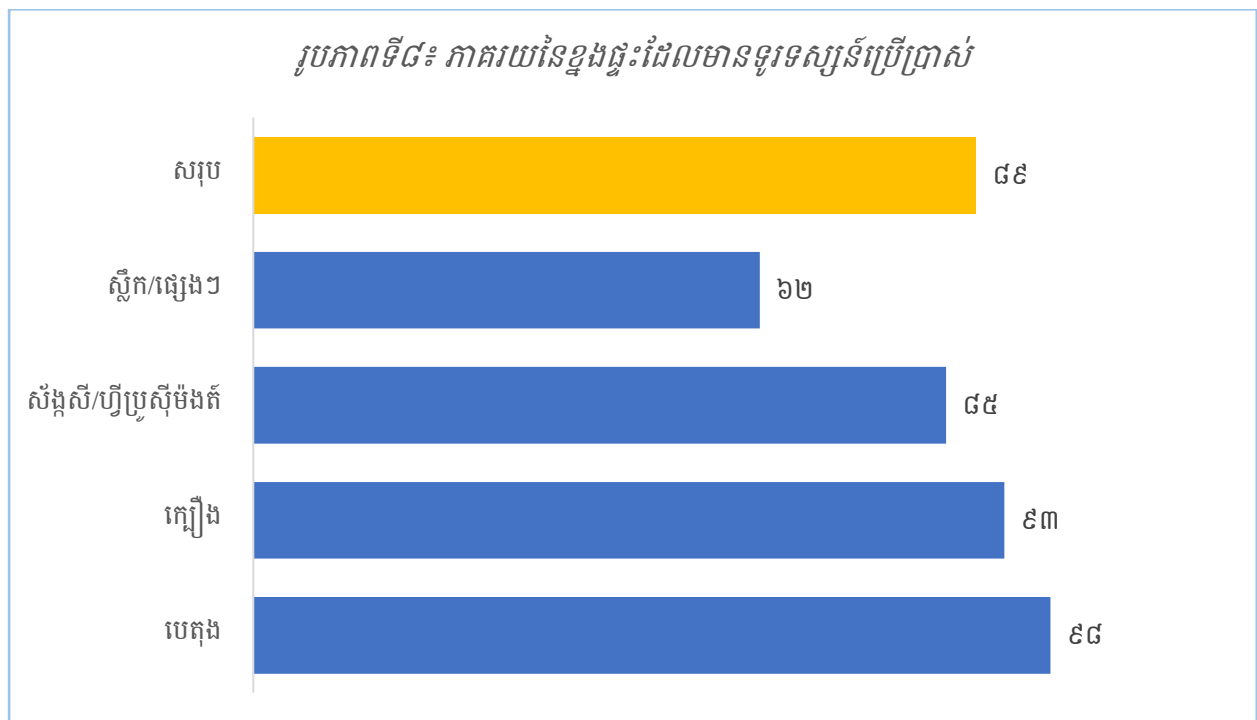

ប្រភព៖ ទិន្នន័យស្ថិតិថ្នាក់ក្រោមជាតិខេត្តព្រៃវែងឆ្នាំ២០២១

រូបភាពទី៨ សបញ្ជាក់ឱ្យឃើញថា នៅពេលដែលបណ្តាញភ្លើងអគ្គិសនីបានលាតសន្ធឹង និងគ្របដណ្តប់ស្ទើរតែពាសពេញផ្ទៃខេត្តទាំងមូលហើយនោះ អត្រានៃអ្នកប្រើប្រាស់ទូរទស្សន៍ក៏មានកំណើនច្រើនផងដែរ។ ជាក់ស្តែង ក្នុងរូបភាពនេះយើងឃើញថា ៨៩% នៃចំនួនខ្នងផ្ទះសរុប គឺមានទូរទស្សន៍ប្រើប្រាស់។ ទន្ទឹមនោះ យើងក៏ឃើញផងដែរនូវចំនួនភាគរយ ធៀបទៅនឹងប្រភេទដំបូលផ្ទះនីមួយៗ ក្នុងនោះប្រជាពលរដ្ឋដែលមានផ្ទះដំបូលបេតុង៨៨% ផ្ទះដំបូលក្បឿង៨៣% បន្ទាប់មកគឺផ្ទះដំបូលសំងួន/ហ្វីប្រូស៊ីម៉ង់ត៍មាន៨៥% និងផ្ទះដំបូលប្រក់ស្លឹក/សម្ភារៈផ្សេងៗទៀតមានចំនួន៦២% កំពុងប្រើប្រាស់ទូរទស្សន៍នៅតាមគេហដ្ឋានរបស់ខ្លួនផងដែរ។

## យ. ការប្រើប្រាស់កុំព្យូទ័រ

កុំព្យូទ័រ គឺជាឧបករណ៍មួយសម្រាប់ជំនួយ និងពន្លឿនការងារក្នុងសម័យទំនើប។

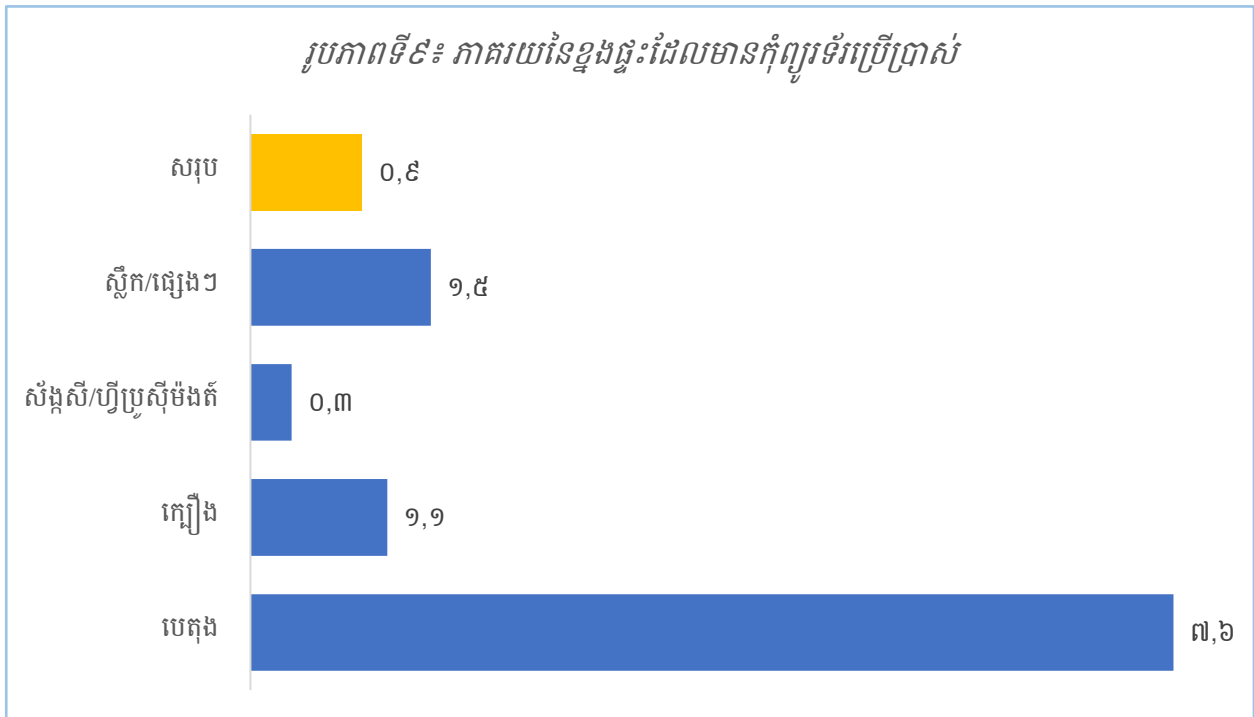

ប្រភព៖ ទិន្នន័យស្ថិតិថ្នាក់ក្រោមជាតិខេត្តព្រៃវែងឆ្នាំ២០២១

រូបភាពទី៩ បានបង្ហាញឱ្យឃើញថា នៅក្នុងខេត្តព្រៃវែងមិនសូវមានអ្នកចាប់អារម្មណ៍ ចេះ និងមានកុំព្យូទ័រប្រើប្រាស់ទេ។ ពិតណាស់ នៅក្នុងខ្នងផ្ទះទាំង ២៥៦.៩៨៣ខ្នង គឺមានតែ ០,៩% ប្រហែលជាស្មើ ជាង ២.៣០០ខ្នងផ្ទះតែប៉ុណ្ណោះដែលមានកុំព្យូទ័រប្រើប្រាស់។

## ង. ការប្រើប្រាស់អ៊ីនធឺណែត

អ៊ីនធឺណែត គឺជាប្រព័ន្ធទូរគមនាគមន៍សម្រាប់ប្រើប្រាស់ជាមួយកុំព្យូទ័រ ចេប្លេត ទូរសព្ទដៃ និងរបស់របរប្រើប្រាស់មួយចំនួនទៀត។ នៅក្នុងផ្នែកការប្រើប្រាស់អ៊ីនធឺណែតនៃរបាយការណ៍នេះ គឺគ្រាន់តែចង់សំដៅដល់ភូមិសាស្ត្រ និងទីតាំងខ្នងផ្ទះដែលអាចភ្ជាប់ ឬប្រើប្រាស់អ៊ីនធឺណែតបានតែប៉ុណ្ណោះ។

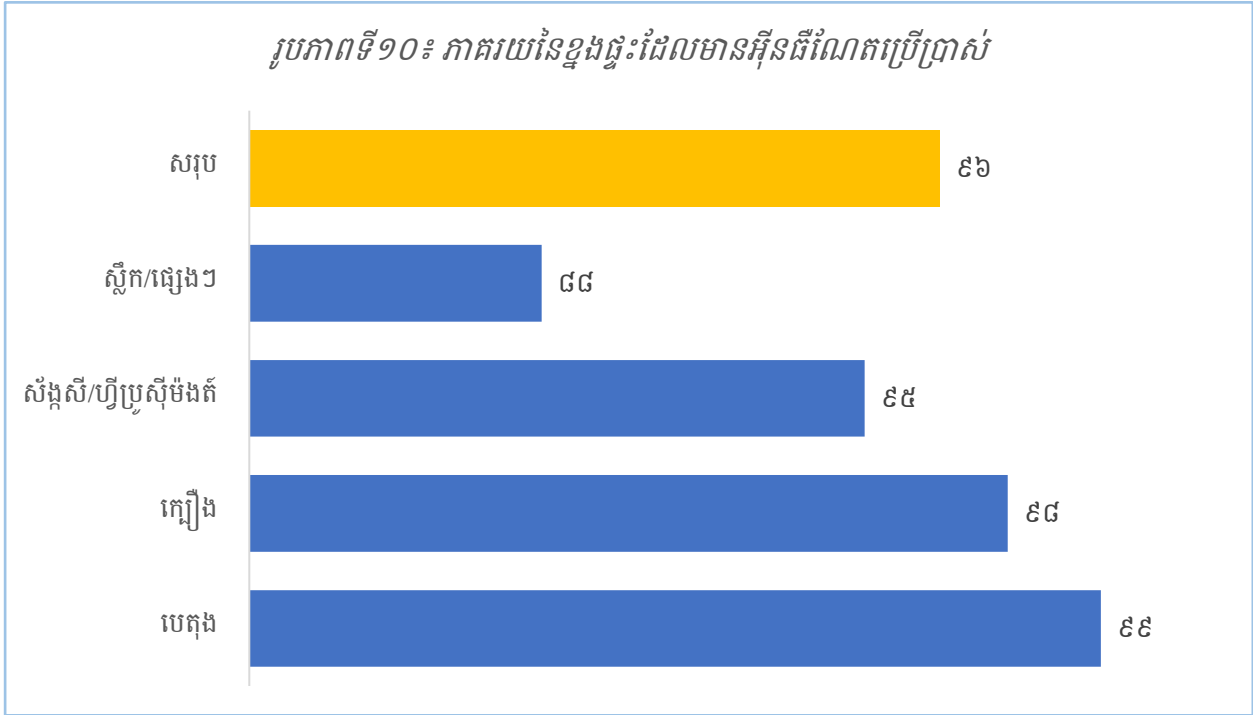

ប្រភព៖ ទិន្នន័យស្ថិតិថ្នាក់ក្រោមជាតិខេត្តព្រៃវែងឆ្នាំ២០២១

រូបភាពទី១០ បានបង្ហាញពីភាគរយនៃខ្នងផ្ទះដែលមានអ៊ីនធឺណែតប្រើប្រាស់។ យើងឃើញថា បណ្តាគ្រប់ទីតាំងខ្នងផ្ទះទាំងអស់ ខ្នងផ្ទះដំបូលបេតុង៩៩% ផ្ទះដំបូលក្រៀង៩៨% ផ្ទះដំបូលស្រី/ស្រីប្រុសម៉ែម៉ែមាន៩៥% និងខ្នងផ្ទះដំបូលប្រក់ស្រី/សម្ភារៈផ្សេងៗទៀតមានចំនួន៨៨% ដែលអាចមានលទ្ធភាពភ្ជាប់ និងកំពុងប្រើប្រាស់។

## ច. ការប្រើប្រាស់ទូរសព្ទដៃ

សម័យបច្ចុប្បន្ននេះ ការប្រើប្រាស់សំបុត្រដើម្បីទាក់ទងគ្នាលែងសូវមានវត្តមានហើយ។ ពីមួយថ្ងៃទៅមួយថ្ងៃ ប្រព័ន្ធបច្ចេកវិទ្យាកាន់តែទំនើបទៅៗ ទូរសព្ទដៃក៏បានក្លាយជាឧបករណ៍ដ៏ពិសេសមួយសម្រាប់ទំនាក់ទំនងគ្នា។ ទោះជានៅទីណា ឬកន្លែងណាក៏ដោយ ទូរសព្ទអាចមានលទ្ធភាពភ្ជាប់ដើម្បីជជែកគ្នា ទាំងរូបភាពភាព និងសំឡេង។

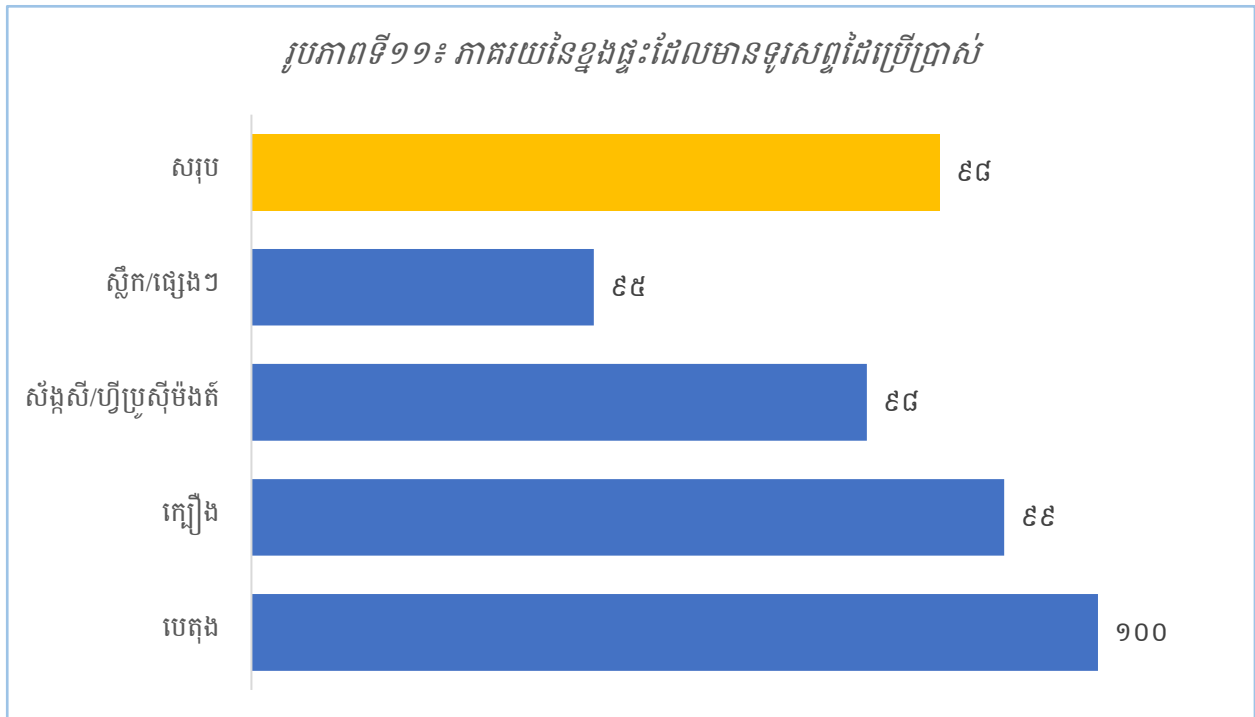

ប្រភព៖ ទិន្នន័យស្ថិតិថ្នាក់ក្រោមជាតិខេត្តព្រៃវែងឆ្នាំ២០២១

ជាក់ស្តែង ដូចជានៅក្នុងរូបភាពទី១១នេះអ៊ីចឹង យើងឃើញថាមានខ្នងផ្ទះតែ ២%ប៉ុណ្ណោះ ដែលគ្មានលទ្ធភាពក្នុងការប្រើប្រាស់ទូរសព្ទដៃ។ ការរារាំងនេះ ប្រហែលជាដោយសារកត្តាសេដ្ឋកិច្ច ចំណេះដឹង ភូមិសាស្ត្រ និងបរិបទជុំវិញ។



## ២.១.៥. បរិក្ខារកសិកម្ម ដឹកជញ្ជូន និងប្រើប្រាស់

### ក. បរិក្ខារកសិកម្ម និងនេសាទ

តារាងទី៨៖ ចំនួនគ្រួសារដែលមានបរិក្ខារកសិកម្ម និងនេសាទ

ប្រភេទ	ចំនួន	
	គ្រួសារ	បរិក្ខារ
ឧបករណ៍កសិកម្ម និងម៉ាស៊ីនភ្ជួររាស់	៥១.៥០៨	៥៤.០២០
ម៉ាស៊ីនប្រមូលផល	១.៦៥៨	១.៨៣៩
រទេះគោ និងរទេះសេះ	២៣៦	២៤១
ទូកនេសាទ	៤.២៦៩	៤.៤២៦
<b>សរុប</b>	<b>៥៧.៦៧១</b>	<b>៦០.៥២៦</b>

រូបភាពទី១២៖ ភាគរយគ្រួសារដែលមានបរិក្ខារកសិកម្ម និងនេសាទ

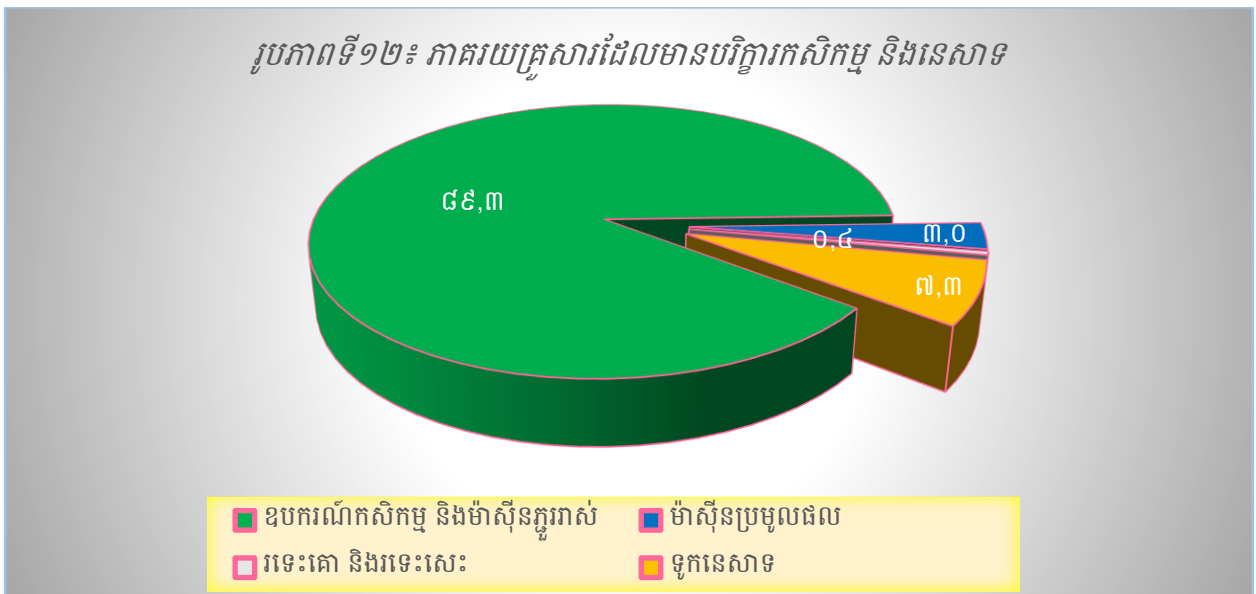

ប្រភព៖ ទិន្នន័យស្ថិតិថ្នាក់ក្រោមជាតិខេត្តព្រៃវែងឆ្នាំ២០២១

តារាងទី៨ និងរូបភាពទី១២ បានបង្ហាញពីចំនួនបរិក្ខារកសិកម្ម និងនេសាទដែលបានកាន់កាប់តាមគ្រួសារ ក្នុងនោះយើងឃើញថា ឧបករណ៍កសិកម្ម និងម៉ាស៊ីនភ្ជួររាស់មានចំនួន ៥៤.០២០គ្រឿង ស្មើនឹង៨៩,៣% (កាន់កាប់ដោយ ៥១.៥០៨គ្រួសារ) ម៉ាស៊ីនប្រមូលផលមាន ១.៨៣៩គ្រឿង ស្មើ៣% (កាន់កាប់ដោយ១.៦៥៨គ្រួសារ) ទូកនេសាទមាន ៤.៤២៦គ្រឿង ស្មើ៧,៣% (កាន់កាប់ដោយ

៤.២៦៩គ្រួសារ) ចំណែករទេះគោ និងរទេះសេះមិនសូវមានអ្នកប្រើប្រាស់ទេ បើធៀបទៅនឹងបរិក្ខារកសិកម្ម និងនេសាទដែលមានទាំងអស់ វាមានត្រឹមតែ ០,៤% ប៉ុណ្ណោះ។

## ខ. បរិក្ខារដឹកជញ្ជូន

តារាងទី៩៖ ចំនួនគ្រួសារដែលមានបរិក្ខារសម្រាប់ដឹកជញ្ជូន

ប្រភេទ	ចំនួន	
	គ្រួសារ	បរិក្ខារ
រថយន្តដឹកអ្នកដំណើរ (តាក់ស៊ី និង១២កៅអី)	១.២៦៩	១.៣២០
រថយន្តដឹកទំនិញ	៣.៦៥៥	៣.៩៥៧
រថយន្តក្រុង	១០០	១១២
រទេះអូសដោយដៃ	២.៦៣៩	២.៦៦៧
ម៉ូតូកង់បី	៤.២៧៧	៤.៣៤៤
ទូកដឹកអ្នកដំណើរ	២៩៧	៣០៧
<b>សរុប</b>	<b>១២.២៣៧</b>	<b>១២.៧០៧</b>

រូបភាពទី១៣៖ ភាគរយបរិក្ខារសម្រាប់ដឹកជញ្ជូន

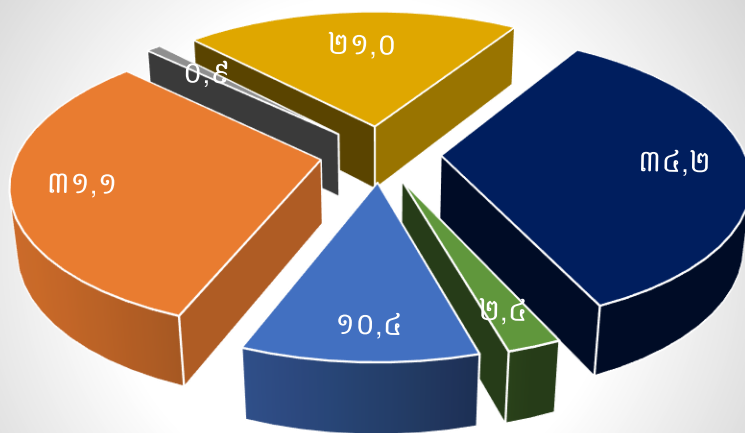

- រថយន្តដឹកអ្នកដំណើរ (តាក់ស៊ី និង១២កៅអី)
- រថយន្តដឹកទំនិញ
- រថយន្តក្រុង
- រទេះអូសដោយដៃ
- ម៉ូតូកង់បី
- ទូកដឹកអ្នកដំណើរ

ប្រភព៖ ទិន្នន័យស្ថិតិថ្នាក់ក្រោមជាតិខេត្តព្រៃវែងឆ្នាំ២០២១

តារាងទី៩ និងរូបភាពទី១៣ បានបង្ហាញពីចំនួនបរិក្ខារសម្រាប់ដឹកជញ្ជូនដែលបានកាន់កាប់តាមគ្រួសារ ក្នុងនោះយើងឃើញថា ម៉ូតូកុងប៊ីមានចំនួន ៤.៣៤៤គ្រឿង ស្មើនឹង៣៤,២% គឺជាតួលេខមានច្រើនជាងគេ (កាន់កាប់ដោយ៤.២៧៧គ្រួសារ) បន្ទាប់គឺរថយន្តដឹកទំនិញ ដែលមាន ៣.៩៥៧គ្រឿង ស្មើ៣១,១% (កាន់កាប់ដោយ៣.៦៥៥គ្រួសារ) បន្ទាប់ទៀតគឺរទេះអូសដោយដៃ មានចំនួន ២.៦៦៧គ្រឿង ស្មើ២១% (កាន់កាប់ដោយ២.៦៣៩គ្រួសារ) ហើយរថយន្តដឹកអ្នកដំណើរ (តាក់ស៊ី និង ១២កៅអី) មាន១.៣២០គ្រឿង ស្មើ១០,៤% (កាន់កាប់ដោយ១.២៦៩គ្រួសារ) ទូកដឹកអ្នកដំណើរមាន ៣០៧គ្រឿង ស្មើ២,៤% (កាន់កាប់ដោយ២៩៧គ្រួសារ) និងចុងក្រោយ គឺរថយន្តក្រុងមាន១១២គ្រឿង ស្មើ០,៩% (កាន់កាប់ដោយ១០០គ្រួសារ) ដែលជាចំនួនតិចជាងគេ បើធៀបទៅនឹងបរិក្ខារសម្រាប់ដឹកជញ្ជូនសរុបដែលមាននៅក្នុងខេត្តនេះ។

### គ. បរិក្ខារប្រើប្រាស់ផ្ទាល់ខ្លួន

តារាងទី១០៖ ចំនួនគ្រួសារដែលមានបរិក្ខារសម្រាប់ប្រើប្រាស់ផ្ទាល់ខ្លួន

ប្រភេទ	ចំនួន	
	គ្រួសារ	បរិក្ខារ
រថយន្តលក្ខណៈគ្រួសារ	១១.៦១២	១១.៨១៨
ម៉ូតូ	២១៤.៧៥៣	២៣៤.១៦១
ទូក	៥.២៤០	៥.៣៥៩
ផ្សេងៗ	៦.៣៥៨	៦.៨៥៩
<b>សរុប</b>	<b>២៣៧.៩៦៣</b>	<b>២៥៨.១៩៧</b>

រូបភាពទី១៤៖ ភាគរយបរិក្ខារសម្រាប់ប្រើប្រាស់ផ្ទាល់ខ្លួន

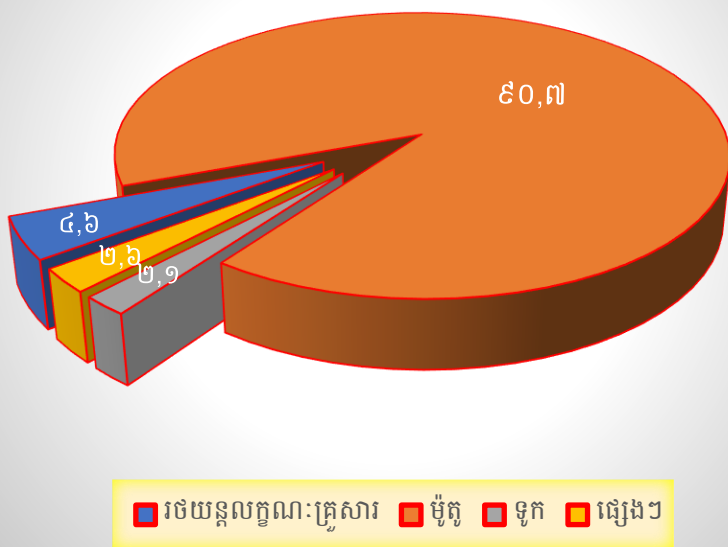

ប្រភព៖ ទិន្នន័យស្ថិតិថ្នាក់ក្រោមជាតិខេត្តព្រៃវែងឆ្នាំ២០២១

ផ្អែកតាមតារាងទី១០ និងរូបភាពទី១៤ យើងឃើញថា ម៉ូតូមានចំនួនច្រើនលើលលប់ បើធៀបទៅនឹងបរិក្ខារប្រើប្រាស់ផ្សេងទៀត។ វាមានរហូតដល់ ៩០,៧% (២៣៤.១៦១គ្រឿង)។ ចំណែករថយន្តលក្ខណៈគ្រួសារមាន៤,៦% (១១.៨១៨គ្រឿង) ទូកមាន ២,១% (៥.៣៥៩គ្រឿង) និងចុងក្រោយគឺបរិក្ខារប្រើប្រាស់ផ្ទាល់ខ្លួនផ្សេងៗទៀត វាមាន ២,៦% ស្មើនឹង ៦.៨៥៩គ្រឿង។

## ២.២. អត្រាកំណើត និងមរណភាព

### ២.២.១. អត្រាកំណើត

តារាងទី១១៖ ចំនួន និងកន្លែងកើតរបស់ទារកក្នុង១២ខែចុងក្រោយ

កន្លែងកើត	ចំនួនទារក			
	ប្រុស	ស្រី	សរុប	ភាគរយ
មន្ទីរពេទ្យរដ្ឋ	៥.៩០៥	៦.៥០៥	១២.៤១០	៨៧,៥
មន្ទីរពេទ្យឯកជន	៨៩៨	៨៧២	១.៧៧០	១២,៥
ផ្ទះឆ្មបបុរាណ	១	២	៣	០,០
<b>សរុបរួម</b>	<b>៦.៨០៤</b>	<b>៧.៣៧៩</b>	<b>១៤.១៨៣</b>	<b>១០០</b>

តារាងទី១១ បានបង្ហាញនូវអត្រាកំណើតរបស់ទារកដែលបានកើតក្នុងរយៈពេល១២ខែកន្លងមកហើយបែងចែកចំនួនទារកទៅតាមទីកន្លែងដែលបានសម្រាល។ រូបភាពនេះបានកំណត់បង្ហាញឱ្យឃើញថា អត្រាកំណើតភាគច្រើនគឺនៅមន្ទីរពេទ្យរដ្ឋ (មន្ទីរពេទ្យ មណ្ឌលសុខភាព ប៉ុស្តិ៍សុខភាព ... ) មានចំនួន ១២.៤១០នាក់ (ស្រី ៦.៥០៥នាក់) ដែលស្មើនឹង ៨៧,៥% ចំណែកមន្ទីរពេទ្យឯកជន (មន្ទីរពេទ្យ មន្ទីរសម្រាកព្យាបាល គ្លីនិក សម្ពុត ... ) មានចំនួន ១.៧៧០នាក់ (ស្រី ៨៧២នាក់) ស្មើនឹង ១២,៥%។ ថ្វីដ្បិតតែបច្ចេកទេសវិកចម្រើនក៏ពិតមែន ប៉ុន្តែប្រជាពលរដ្ឋមួយចំនួនតូចគ្មានលទ្ធភាពទៅរកសេវានោះទេ។ ជាក់ស្តែងតារាងខាងលើ ក៏បានបង្ហាញផងដែរនូវចំនួនទារកដែលបានកើតនៅផ្ទះឆ្មបបុរាណ (ឆ្មបបុរាណជាអ្នកបង្កើត) គឺមានចំនួន ៣នាក់ (ស្រី ២នាក់) នៃកន្លែងទារកកើតទាំងអស់។

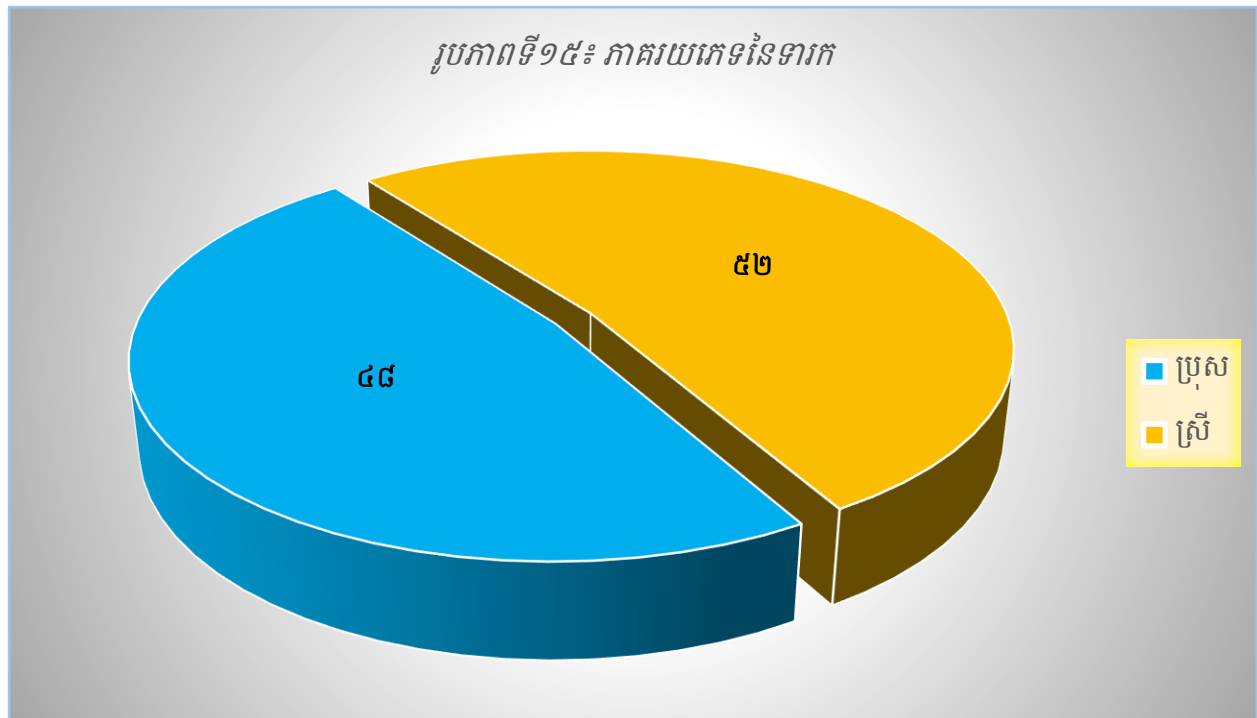

ប្រភព៖ ទិន្នន័យស្ថិតិថ្នាក់ក្រោមជាតិខេត្តព្រៃវែងឆ្នាំ២០២១

បើនិយាយពីកំណើតរបស់ទារកដោយបែងចែកតាមភេទវិញឃើញថា (រូបភាពទី១៥) ភាគរយនៃភេទទាំងពីរមិនសូវខុសគ្នាប៉ុន្មានឡើយ ដោយទារកភេទប្រុសមាន ៤៨% និងទារកភេទស្រីមាន ៥២%។

**២.២.២. មរណភាព**

ផ្នែកនេះ នឹងមានបង្ហាញនូវទិន្នន័យមួយចំនួនទាក់ទងទៅនឹងមូលហេតុចម្បងនៃការស្លាប់ដូចជា ស្លាប់ដោយជំងឺ គ្រោះថ្នាក់ចរាចរណ៍ លង់ទឹក ពស់ចឹក ឃាតកម្ម និងស្លាប់ដោយកត្តាផ្សេងៗទៀត។ ទន្ទឹមនោះ ទិន្នន័យនៃការស្លាប់តាមក្រុមអាយុ និងភេទ ក៏ត្រូវបានបង្ហាញផងដែរ។

**ក. មូលហេតុនៃការស្លាប់**

តារាងទី១២៖ ចំនួន និងមូលហេតុនៃការស្លាប់ក្នុង១២ខែចុងក្រោយ

មូលហេតុស្លាប់	ចំនួន			
	ប្រុស	ស្រី	សរុប	ភាគរយ
ជំងឺ	៣.០៧៧	៣.១៩៦	៦.២៧៣	៨៧,២១
គ្រោះថ្នាក់ចរាចរណ៍	២៤៥	៧៥	៣២០	៤,៤៥
លង់ទឹក	៧៦	២៥	១០១	១,៤០
ឃាតកម្ម	៤២	៣	៤៥	០,៦៣
ពស់ចឹក	២	០	២	០,០៣
ផ្សេងៗ	២១៧	២៣៥	៤៥២	៦,២៨
<b>សរុបរួម</b>	<b>៣.៦៥៩</b>	<b>៣.៥៣៤</b>	<b>៧.១៩៣</b>	<b>១០០</b>

តារាងទី១២ បានបង្ហាញនូវមូលហេតុនៃអត្រាមរណភាពក្នុងរយៈពេល១២ខែចុងក្រោយប្រមូល ទិន្នន័យ។ នៅក្នុងចំណោមអ្នកស្លាប់ទាំងអស់ក្នុងខេត្ត (៧.១៩៣នាក់) អ្នកដែលស្លាប់ដោយសារជំងឺគឺ មានចំនួនច្រើនជាងគេដែលមានរហូតដល់ទៅ ៦.២៧៣នាក់ (៨៧,២១%) បន្ទាប់មកគឺអ្នកស្លាប់ ដោយសារមូលហេតុផ្សេងៗទៀតមានចំនួន ៤៥២នាក់ (៦,២៨%) បន្ទាប់មកទៀត គឺអ្នកស្លាប់ ដោយសារគ្រោះថ្នាក់ចរាចរណ៍ក៏មានចំនួនគួរឱ្យកត់សម្គាល់ផងដែរ ដែលមានចំនួន ៣២០នាក់ (៤,៤៥%) ឯអ្នកស្លាប់ដោយលង់ទឹកមានចំនួន ១០១នាក់ (១,៤០%) ហើយអ្នកស្លាប់ដោយឃាតកម្ម មានចំនួន ៤៥នាក់ (០,៦៣%) ចំណែកអ្នកស្លាប់ដោយសារពស់ចឹកមានចំនួនតិចជាងគេ គឺ ២នាក់ ដែលស្មើនឹង (០,០៣%) បើធៀបទៅនឹងមូលហេតុស្លាប់ផ្សេងៗទៀត។

## ខ. អាយុនៃអ្នកស្លាប់

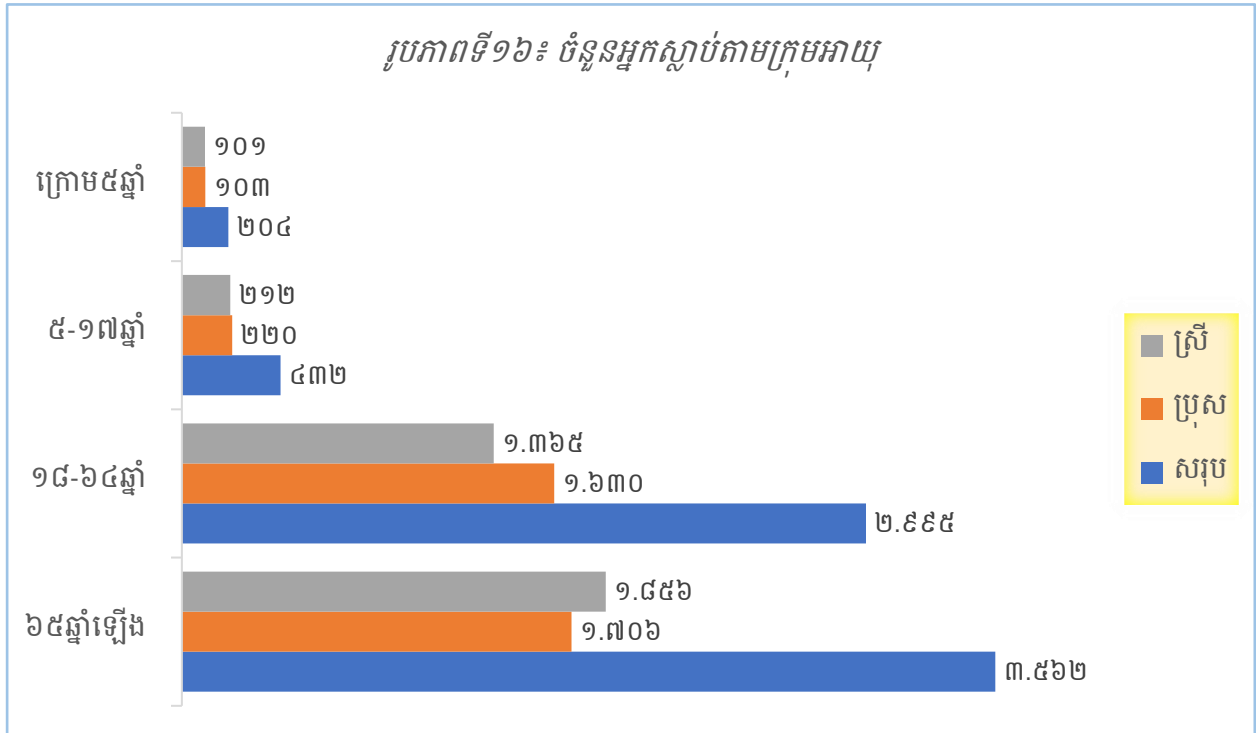

ប្រភព៖ ទិន្នន័យស្ថិតិថ្នាក់ក្រោមជាតិខេត្តព្រៃវែងឆ្នាំ២០២១

រូបភាពទី១៦ គឺជាចំនួននៃអត្រាមរណភាពនៅទូទាំងខេត្ត ដោយបែងចែកទៅតាមក្រុមអាយុ។ រូបភាពនេះបានបង្ហាញផងដែរថា នៅពេលមនុស្សវ័យកាន់តែច្រើន (៦៥ឆ្នាំឡើង) អត្រានៃការស្លាប់ក៏កាន់តែខ្ពស់ដែរ។ នៅក្នុងវ័យនេះយើងឃើញថា អ្នកស្លាប់ភាគច្រើនគឺជាមនុស្សស្រី ដែលមានចំនួន ១.៨៥៥នាក់ ខណៈដែលមនុស្សប្រុសស្លាប់ ១.៧០៦នាក់ ផ្ទុយពីមនុស្សវ័យកុមារ និងវ័យកណ្តាល ដែលមានមនុស្សប្រុសស្លាប់ច្រើនជាងមនុស្សស្រី។

រូបភាពទី១៧៖ ភាគរយអ្នកស្លាប់តាមក្រុមអាយុ

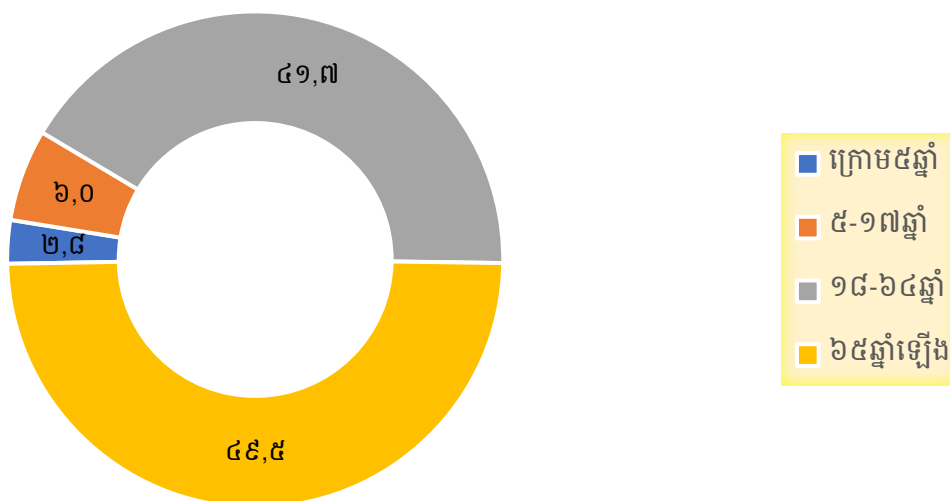

ប្រភព៖ ទិន្នន័យស្ថិតិថ្នាក់ក្រោមជាតិខេត្តព្រៃវែងឆ្នាំ២០២១

រូបភាពទី១៧ គឺជាភាគរយនៃអ្នកស្លាប់ដោយបែងចែកតាមក្រុមអាយុ។ តាមរូបនេះបង្ហាញថា មនុស្សដែលស្ថិតនៅក្នុងក្រុមអាយុ ចាប់ពី៦៥ឆ្នាំឡើង មានអត្រាស្លាប់ច្រើនជាងគេ ៤៩,៥% បន្ទាប់មក គឺក្រុមអាយុ ១៨-៦៤ឆ្នាំ មាន ៤១,៧% បន្ទាប់មកទៀតគឺក្រុមអាយុ ៥-១៧ឆ្នាំ មាន ៦% ចំណែកក្រុមអាយុក្រោម៥ឆ្នាំមាន ២,៨% ដែលជាចំនួនតិចជាងគេបើធៀបទៅនឹងភាគរយនៃអ្នកស្លាប់ក្នុងក្រុមអាយុទាំងបួន។



### ២.៣. ពិការភាព និងបុគ្គលគ្មានអ្នកថែទាំ

ជនមានពិការភាព ត្រូវបានឲ្យនិយមន័យថា គឺជាឧបសគ្គ ឬជាកង្វះខាតផ្នែកសមត្ថភាពណាមួយ ក្នុងការអនុវត្តសកម្មភាព ឬនៅក្នុងកម្រិតមួយដែលមនុស្សធម្មតាអាចធ្វើបាន។

តារាងទី១៣៖ ចំនួនបុគ្គលមានពិការភាព និងមនុស្សគ្មានអ្នកថែទាំ

បរិយាយ	ចំនួន		
	ប្រុស	ស្រី	សរុប
ពិការភាព (ក្រោម១៨ឆ្នាំ)	១.២៩៤	១.០៨១	២.៣៧៥
ពិការភាព (អាចរកប្រាក់ចំណូលបាន)	៦៩០	៣៦៨	១.០៥៨
ពិការភាព (មិនអាចរកប្រាក់ចំណូលបាន)	១.៤៣២	១.៣៩៦	២.៨២៨
ពិការភាព (ដោយសារគ្រាប់មីន/គ្រាប់មីនទាន់ផ្ទះ)	១៣៨	២១	១៥៩
មនុស្សចាស់គ្មានអ្នកថែទាំ/ផ្គត់ផ្គង់	១៤០	៤២២	៥៦២

តារាងទី១៣ បានបង្ហាញពីចំនួនបុគ្គលមានពិការភាព និងមនុស្សគ្មានអ្នកថែទាំ។ នៅក្នុងខេត្តព្រៃវែងមានបុគ្គលពិការភាព (អាយុក្រោម១៨ឆ្នាំ) ចំនួន២.៣៧៥នាក់ (ស្រី ១.០៨១នាក់) ពិការភាពអាចរកប្រាក់ចំណូលបានចំនួន ១.០៥៨នាក់ (ស្រី ៣៦៨នាក់) ពិការភាពមិនអាចរកប្រាក់ចំណូលបានចំនួន ២.៨២៨នាក់ (ស្រី ១.៣៩៦នាក់) និងមនុស្សចាស់គ្មានអ្នកថែទាំ/ផ្គត់ផ្គង់ចំនួន ៥៦២នាក់ (ស្រី ៤២២នាក់)។

**ក. អនីតិជនមានពិការភាព**

តារាងទី១៤៖ ចំនួនអនីតិជនមានពិការភាពតាមក្រុង/ស្រុក

ក្រុង/ស្រុក	ចំនួន			
	ប្រុស	ស្រី	សរុប	ភាគរយ
កញ្ជ្រៀច	៨២	៥៥	១៣៧	៦
កំចាយមារ	៤៣០	៤២២	៨៥២	៣៦
កំពង់ត្របែក	៩៤	៧៥	១៦៩	៧
បាភ្នំ	៦២	៥៥	១១៧	៥
ពាមជរ	៧៥	៧៤	១៤៩	៦
ពាមរក៍	៧១	៦២	១៣៣	៦
ពារាំង	៦៨	៦២	១៣០	៥
ពោធិ៍រៀង	៤៩	៤៨	៩៧	៤
ព្រៃវែង	២៦	១២	៣៨	២
ព្រះស្តេច	៧៨	៦៣	១៤១	៦
មេសាង	១១៤	៤៨	១៦២	៧
ស៊ីធរកណ្តាល	៤៩	២៦	៧៥	៣
ស្វាយអន្ទរ	៩៦	៧៩	១៧៥	៧
<b>សរុបរួម</b>	<b>១.២៩៤</b>	<b>១.០៨១</b>	<b>២.៣៧៥</b>	<b>១០០</b>

តារាងទី១៤៖ ចំនួនអនីតិជនមានពិការភាពតាមក្រុង/ស្រុក។ តារាងនេះបានបង្ហាញឱ្យឃើញថា ស្រុកកំចាយមារមានអនីតិជន (ជនអាយុក្រោម១៨ឆ្នាំ) ដែលមានពិការភាពច្រើនជាងគេ គឺ ៨៥២នាក់ (ស្រី ៤២២នាក់) ស្មើនឹង៣៦% បន្ទាប់មក គឺស្រុកស្វាយអន្ទរ មានចំនួន ១៧៥នាក់ (ស្រី ៧៩នាក់) ស្មើ ៧% ហើយបន្ទាប់មកទៀត គឺស្រុកកំពង់ត្របែក ១៦៩នាក់ (ស្រី ៧៥នាក់) ស្មើ៧% ស្រុកមេសាង ១៦២នាក់ (ស្រី ៤៨នាក់) ស្មើ៧% ស្រុកពាមជរ ១៤៩នាក់ (ស្រី ៧៤នាក់) ស្មើ៦% ស្រុកព្រះស្តេច ១៤១នាក់ (ស្រី ៦៣នាក់) ស្មើ៦% ស្រុកកញ្ជ្រៀច ១៣៧នាក់ (ស្រី ៥៥នាក់) ស្មើ៦% ស្រុកពាមរក៍ ១៣៣នាក់ (ស្រី ៦២នាក់) ស្មើ៦% ស្រុកពារាំង ១៣០នាក់ (ស្រី ៦២នាក់) ស្មើ៥% ស្រុកបាភ្នំ ១១៧នាក់ (ស្រី ៥៥នាក់) ស្មើ៥% ស្រុកពោធិ៍រៀង ៩៧នាក់ (ស្រី ៤៨នាក់) ស្មើ៤% ស្រុកស៊ីធរកណ្តាល ៧៥នាក់ (ស្រី ២៦នាក់) ស្មើ៣% និងចុងក្រោយគឺក្រុងព្រៃវែង ដែលមានតិចជាងគេ គឺ ៣៨នាក់ (ស្រី ១២នាក់) ស្មើ២% នៃអនីតិជនដែលមានពិការភាពទាំងអស់។

## ខ. ពិការភាពអាចរកប្រាក់ចំណូលបាន

តារាងទី១៥៖ ចំនួនជនមានពិការភាពដែលអាចរកប្រាក់ចំណូលបានតាមក្រុង/ស្រុក

ក្រុង/ស្រុក	ចំនួន			
	ប្រុស	ស្រី	សរុប	ភាគរយ
កញ្ជ្រៀច	៧៥	៤១	១១៦	១១
កំចាយមារ	៨៣	៤៥	១២៨	១២
កំពង់ត្របែក	២៧	៨	៣៥	៣
បាភ្នំ	៦៦	២៥	៩១	៩
ពាមជរ	៨	៦	១៤	១
ពាមរក៍	២៧	២៣	៥០	៥
ពារាំង	៦៤	៤០	១០៤	១០
ពោធិ៍រៀង	៥៥	២៩	៨៤	៨
ព្រៃវែង	២៨	៣៣	៦១	៦
ព្រះស្តេច	៤០	១១	៥១	៥
មេសាង	៥៧	២១	៧៨	៧
ស៊ីធរកណ្តាល	៤៨	២៨	៧៦	៧
ស្វាយអន្ទរ	១១២	៥៨	១៧០	១៦
<b>សរុបរួម</b>	<b>៦៩០</b>	<b>៣៦៨</b>	<b>១.០៥៨</b>	<b>១០០</b>

តារាងទី១៥ បានបង្ហាញនូវចំនួនជនមានពិការភាពដែលមានសមត្ថភាពអាចរកចំណូលដោយខ្លួនឯងបាន (ឧទាហរណ៍ដូចជា ជាងម៉ូតូ ជាងកង់ ជាងកាត់សក់ ឬអ៊ុតសក់ជាដើម)។ យើងឃើញថា ជនមានពិការភាពដែលមានសមត្ថភាពអាចរកចំណូលដោយខ្លួនឯងបាននៅស្រុកស្វាយអន្ទរ គឺមានចំនួន ១៧០នាក់ (ស្រី ៥៨នាក់) ស្មើនឹង១៦% ដែលជាចំនួនច្រើនជាងគេ បើប្រៀបធៀបទៅនឹងក្រុង/ស្រុកផ្សេងៗទៀតនៅក្នុងខេត្ត។ បន្ទាប់ពីស្រុកនេះ គឺស្រុកកំចាយមារ មាន១២៨នាក់ (ស្រី ៤៥នាក់) ស្មើ ១២% ស្រុកកញ្ជ្រៀចមាន ១១៦នាក់ (ស្រី ៤១នាក់) ស្មើ១១% ស្រុកពារាំងមាន ១០៤នាក់ (ស្រី ៤០នាក់) ស្មើ១០% ស្រុកបាភ្នំមាន ៩១នាក់ (ស្រី ២៥នាក់) ស្មើ៩% ស្រុកពោធិ៍រៀងមាន ៨៤នាក់ (ស្រី ២៩នាក់) ស្មើ៨% ស្រុកមេសាងមាន ៧៨នាក់ (ស្រី ២១នាក់) ស្មើ៧% ស្រុកស៊ីធរកណ្តាលមាន ៧៦នាក់ (ស្រី ២៨នាក់) ស្មើ៧% ក្រុងព្រៃវែងមាន ៦១នាក់ (ស្រី ៣៣នាក់) ស្មើ៦% ស្រុកព្រះស្តេចមាន

៥១នាក់ (ស្រី ១១នាក់) ស្មើ៥% ស្រុកពាមរក៍មាន ៥០នាក់ (ស្រី ២៣នាក់) ស្មើ៥% ស្រុកកំពង់ត្របែក មាន ៣៥នាក់ (ស្រី ៨នាក់) ស្មើ៣%។ ចំណែកឯស្រុកពាមជរមានត្រឹមតែ ១១នាក់ (ស្រី ៦នាក់) ដែល ស្មើនឹង១% នៃជនមានពិការភាពដែលអាចរកចំណូលបានដោយខ្លួនឯងតែប៉ុណ្ណោះ។

### គ. ពិការភាពមិនអាចរកប្រាក់ចំណូលបាន

តារាងទី១៦៖ ចំនួនជនមានពិការភាពដែលមិនអាចរកប្រាក់ចំណូលបានតាមក្រុង/ស្រុក

ក្រុង/ស្រុក	ចំនួន			
	ប្រុស	ស្រី	សរុប	ភាគរយ
កញ្ជ្រៀច	១៥៣	១៣៦	២៨៩	១០
កំចាយមារ	៥២	៧៣	១២៥	៥
កំពង់ត្របែក	១៤៦	១៣១	២៧៧	១០
បាភ្នំ	១៤៤	១១៩	២៦៣	៩
ពាមជរ	៦៥	៩៦	១៦១	៦
ពាមរក៍	១០៨	១០៣	២១១	៧
ពារាំង	១៣៩	១១៦	២៥៥	៩
ពោធិ៍រៀង	១០៥	១០៣	២០៨	៧
ព្រៃវែង	៥៣	៣៣	៨៦	៣
ព្រះស្តេច	៩០	៩៦	១៨៦	៧
មេសាង	១៥៦	១២៧	២៨៣	១០
ស៊ីធរកណ្តាល	៦៨	១២២	១៩០	៧
ស្វាយអន្ទរ	១៥៣	១៤១	២៩៤	១០
<b>សរុបរួម</b>	<b>១.៤៣២</b>	<b>១.៣៩៦</b>	<b>២.៨២៨</b>	<b>១០០</b>

តារាងទី១៦ បានបង្ហាញនូវចំនួនជនមានពិការភាពដែលគ្មានសមត្ថភាពអាចរកចំណូលដោយខ្លួនឯងបាន។ យើងឃើញថា ជនមានពិការភាពដែលគ្មានសមត្ថភាពអាចរកចំណូលដោយខ្លួនឯងបាននៅស្រុកស្វាយអន្ទរ គឺមានចំនួន ២៩៤នាក់ (ស្រី ១៤១នាក់) ស្មើនឹង១០% ដែលជាចំនួនច្រើនជាងគេបើប្រៀបធៀបទៅនឹងក្រុង/ស្រុកផ្សេងៗទៀតនៅក្នុងខេត្ត។ បន្ទាប់ពីស្រុកនេះ គឺស្រុកកញ្ជ្រៀចមានចំនួន

២៨៩នាក់ (ស្រី ១៣៦នាក់) ស្មើ១០% ស្រុកមេសាង ២៨៣នាក់ (ស្រី ១២៧នាក់) ស្មើ១០% ស្រុកកំពង់ត្របែក ២៧៧នាក់ (ស្រី ១៣១នាក់) ស្មើ១០% ស្រុកបាភ្នំ ២៦៣នាក់ (ស្រី ១១៩នាក់) ស្មើ៩% ស្រុកពារាំង ២៥៥នាក់ (ស្រី ១១៦នាក់) ស្មើ៩% ស្រុកពាមរក៍ ២១១នាក់ (ស្រី ១០៣នាក់) ស្មើ៧% ស្រុកពោធិ៍រៀង ២០៨នាក់ (ស្រី ១០៣នាក់) ស្មើ៧% ស្រុកស៊ីធរកណ្តាល ១៩០នាក់ (ស្រី ១២២នាក់) ស្មើ៧% ស្រុកព្រះស្តេច ១៨៦នាក់ (ស្រី ៩៦នាក់) ស្មើ៧% ស្រុកពាមជរ ១៦១នាក់ (ស្រី ៩៦នាក់) ស្មើ៦% ស្រុកកំចាយមារ ១២៥នាក់ (ស្រី ៧៣នាក់) ស្មើ៥%។ ចំណែកឯក្រុងព្រៃវែងមានត្រឹមតែ ៨៦នាក់ (ស្រី ៣៣នាក់) ស្មើ៣% នៃជនមានពិការភាពដែលមិនអាចរកចំណូលបានដោយខ្លួនឯងសរុបតែប៉ុណ្ណោះ។

### ឃ. ផលធៀបបុគ្គលពិការភាពអាចរកចំណូល និងមិនអាចរកចំណូលបាន

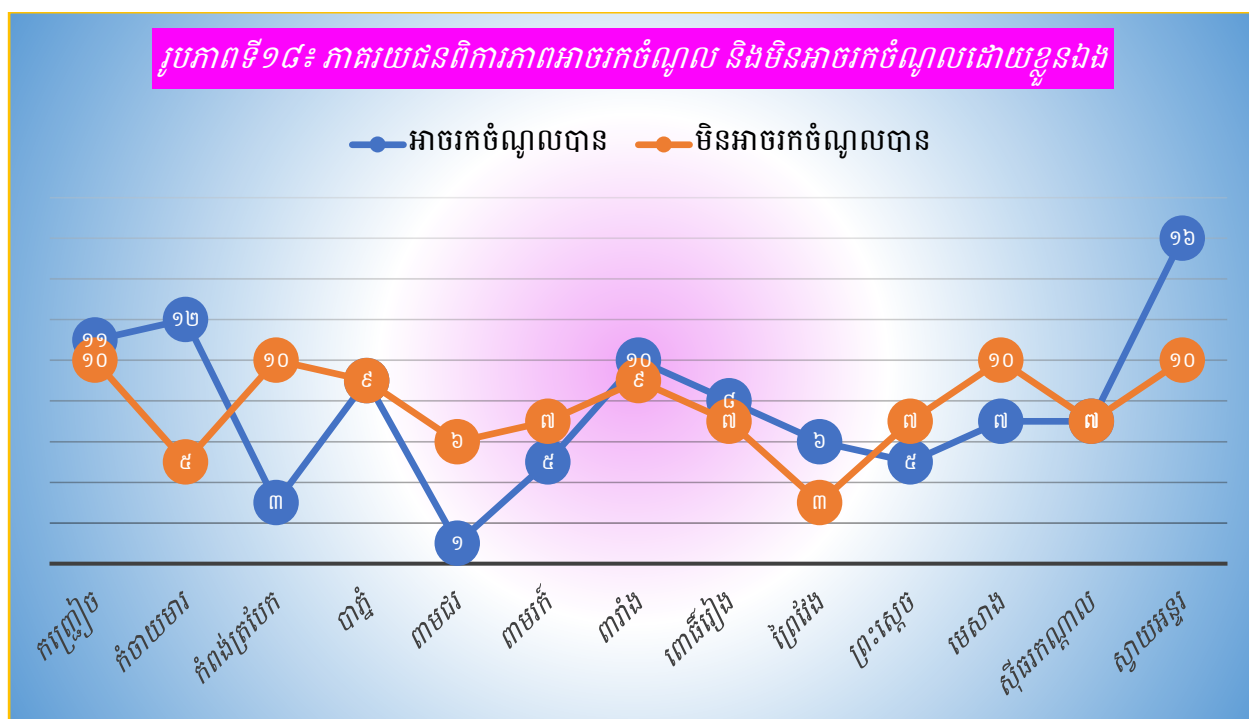

ប្រភព៖ ទិន្នន័យស្ថិតិថ្នាក់ក្រោមជាតិខេត្តព្រៃវែងឆ្នាំ២០២១

បើមើលទៅលើផលធៀបរវាងជនមានពិការភាពដែលអាចរកចំណូល និងមិនអាចរកចំណូលដោយខ្លួនឯងបានវិញ (រូបភាពទី១៨) ឃើញថា ស្រុកកញ្ជ្រៀច កំចាយមារ ពារាំង ពោធិ៍រៀង ព្រៃវែង និងស្រុកស្វាយអន្ទរ មានអត្រាភាគរយនៃជនមានពិការភាពដែលមានសមត្ថភាពអាចរកចំណូលដោយខ្លួនឯងបាន ខ្ពស់ជាង ស្រុកកំពង់ត្របែក ពាមជរ ពាមរក៍ ព្រះស្តេច និងស្រុកមេសាង ខណៈដែលស្រុកពីរទៀត (បាភ្នំ និង ស៊ីធរកណ្តាល) មានចំនួនស្មើគ្នា។

## ង. ពិការភាពដោយសារគ្រាប់មីន/គ្រាប់មីនទាន់ផ្ទះ

តារាងទី១៧៖ ចំនួនជនមានពិការភាពដោយសារគ្រាប់មីន/គ្រាប់មីនទាន់ផ្ទះតាមក្រុង/ស្រុក

ក្រុង/ស្រុក	ចំនួន			
	ប្រុស	ស្រី	សរុប	ភាគរយ
កញ្ជ្រៀច	៧	០	៧	៤
កំចាយមារ	២៥	៦	៣១	១៩
កំពង់ត្របែក	១០	២	១២	៨
បាភ្នំ	៩	០	៩	៦
ពាមជរ	១	០	១	១
ពាមរក៍	២	០	២	១
ពារាំង	១១	៣	១៤	៨
ពោធិ៍វៀង	១	០	១	១
ព្រៃវែង	១៥	៣	១៨	១១
ព្រះស្តេច	៩	០	៩	៦
មេសាង	២១	៥	២៦	១៦
ស៊ីធរកណ្តាល	១០	២	១២	៨
ស្វាយអន្ទរ	១៧	០	១៧	១១
<b>សរុបរួម</b>	<b>១៣៨</b>	<b>២១</b>	<b>១៥៩</b>	<b>១០០</b>

តារាងទី១៧ បានបង្ហាញនូវចំនួនជនមានពិការភាពដោយសារគ្រាប់មីន ឬគ្រាប់មីនទាន់ផ្ទះ តាមក្រុង/ស្រុកនីមួយៗដែលមាននៅក្នុងខេត្ត។ ប្រជាជនសរុបចំនួន១៥៩នាក់ បានរងគ្រោះថ្នាក់ដោយសារគ្រាប់មីន ឬគ្រាប់មីនទាន់ផ្ទះ ក្នុងនោះយើងឃើញថា ស្រុកកំចាយមារមានអ្នករងគ្រោះដោយសារបញ្ហានេះច្រើនជាងគេ គឺ ៣១នាក់ (ស្រី ៦នាក់) ស្មើ១៩% បន្ទាប់មក គឺស្រុកមេសាង ២៦នាក់ (ស្រី ៥នាក់) ស្មើ១៦% បន្ទាប់មកទៀត គឺក្រុងព្រៃវែង ១៨នាក់ (ស្រី ៣នាក់) ស្មើ១១% ស្រុកស្វាយអន្ទរ ១៧នាក់ (ស្រី ០នាក់) ស្មើ១១% ស្រុកពារាំង ១៤នាក់ (ស្រី ៣នាក់) ស្មើ៨% ស្រុកកំពង់ត្របែក និងស្រុកស៊ីធរកណ្តាលមានចំនួនស្មើគ្នា គឺ ១២នាក់ (ស្រី ២នាក់) ស្មើ៨% ចំណែកស្រុកបាភ្នំ និងស្រុកព្រះស្តេចវិញក៏មានចំនួនអ្នកពិការភាពដោយសារគ្រាប់មីន ឬគ្រាប់មីនទាន់ផ្ទះស្មើគ្នាដែរ គឺ ៩នាក់ (ស្រី ០នាក់)

ស្មើ៦% រីឯស្រុកកញ្ជ្រៀចមាន ៧នាក់ (ស្រី ០នាក់) ស្មើ៤% និងចុងក្រោយ គឺស្រុកពាមរក៍ ពាមជរ និង ស្រុកពោធិ៍រៀងមានចំនួន ៤នាក់ (ស្រី ០នាក់) ដែលស្មើនឹង ៣% នៃចំនួនជនមានពិការភាពដោយសារ គ្រាប់មីន ឬគ្រាប់មីនទាន់ផ្ទះនៅក្នុងខេត្តទាំងមូល។

### ច. មនុស្សចាស់គ្មានអ្នកថែទាំ/ផ្គត់ផ្គង់

ការរស់នៅដោយមានគ្នាសំណាក់អាស្រ័យជាមួយ គឺជារឿងសំខាន់ ពិសេសនៅពេលមានជំងឺ ឈឺថ្កាត់ ឬពេលស្ថិតនៅក្នុងវ័យជរា។ ទោះជាមិនចង់រស់នៅឯកាយ៉ាងណាក្តី តែព្រហ្មលិខិតបានកម្រិត ចារមកហើយ យើងត្រូវតែហ៊ានទទួលយក និងតស៊ូ ព្យាយាម ជំនះគ្រប់ឧបសគ្គ ដរាបដល់ដង្ហើមចុង ក្រោយ។

តារាងទី១៨៖ ចំនួនមនុស្សចាស់គ្មានអ្នកថែទាំ ឬផ្គត់ផ្គង់តាមក្រុង/ស្រុក

ក្រុង/ស្រុក	ចំនួន			
	ប្រុស	ស្រី	សរុប	ភាគរយ
កញ្ជ្រៀច	១០	៣៧	៤៧	៨
កំចាយមារ	២១	៣១	៥២	៩
កំពង់ត្របែក	១៥	៣២	៤៧	៨
បាភ្នំ	១៩	៣០	៤៩	៩
ពាមជរ	០	៥	៥	១
ពាមរក៍	៥	២១	២៦	៥
ពារាំង	១៤	២៨	៤២	៨
ពោធិ៍រៀង	១	២២	២៣	៤
ព្រៃវែង	០	២	២	០
ព្រះស្តេច	២៣	៦៥	៨៨	១៦
មេសាង	១០	៧៥	៨៥	១៥
ស៊ីធរកណ្តាល	១៤	៣០	៤៤	៨
ស្វាយអន្ទរ	៨	៤៤	៥២	៩
<b>សរុបរួម</b>	<b>១៤០</b>	<b>៤២២</b>	<b>៥៦២</b>	<b>១០០</b>

ជាក់ស្តែង នៅក្នុងតារាងទី១៨ខាងលើ បានបង្ហាញថា៖ មានមនុស្សចាស់ចំនួន ៥៦២នាក់ (ស្រី ៤២២នាក់) ដែលបាននិងកំពុងរស់រងវេទនាដោយគ្មានអ្នកផ្គត់ផ្គង់ និងមើលថែទាំ។ ក្នុងនោះយើងក៏ ឃើញផងដែរថា ស្រុកព្រះស្តេច មានមនុស្សចាស់គ្មានអ្នកផ្គត់ផ្គង់ និងមើលថែទាំ ៨៨នាក់ (ស្រី ៦៥ នាក់) ស្មើនឹង ១៦% ដែលជាចំនួនច្រើនជាងគេ បើធៀបទៅនឹងក្រុង/ស្រុកផ្សេងៗទៀតនៅក្នុងខេត្ត នេះ។ ស្រុកមេសាង មានចំនួន ៨៥នាក់ (ស្រី ៧៥នាក់) ស្មើ១៥ ដែលជាស្រុកបន្ទាប់កំពុងជួបនូវបញ្ហា នេះ។ បន្ទាប់ពីនេះ គឺស្រុកស្វាយអន្ទរ ៥២នាក់ (ស្រី ៤៤នាក់) ស្មើ៩% ស្រុកកំចាយមារ ៥២នាក់ (ស្រី ៣១នាក់) ស្មើ៩% ស្រុកបាភ្នំ ៤៩នាក់ (ស្រី ៣០នាក់) ស្មើ៩% ស្រុកកក្រញ៉ាច ៤៧នាក់ (ស្រី ៣៧នាក់) ស្មើ៨% ស្រុកកំពង់ត្របែក ៤៧នាក់ (ស្រី ៣២នាក់) ស្មើ៨% ស្រុកស៊ីធរកណ្តាល ៤៤នាក់ (ស្រី ៣០ នាក់) ស្មើ៨% ស្រុកពារាំង ៤២នាក់ (ស្រី ២៨នាក់) ស្មើ៨% ស្រុកពាមរក៍ ២៦នាក់ (ស្រី ២១នាក់) ស្មើ ៥% ស្រុកពោធិ៍រៀង ២៣នាក់ (ស្រី ២២នាក់) ស្មើ៤% ស្រុកពាមជរ ៥នាក់ (ស្រី ៥នាក់) ស្មើ១% រីឯ ក្រុងព្រៃវែងមានចំនួនតិចជាងគេ គឺមិនដល់ ១% ផង (ស្រី ២នាក់, ប្រុស ០នាក់) បើធៀបទៅនឹងក្រុង/ ស្រុកផ្សេងៗទៀតដែលនៅក្នុងខេត្តនេះ។

**២.៤. អាពាហ៍ពិពាហ៍ និងការលែងលះ**

អាពាហ៍ពិពាហ៍ ត្រូវបានកំណត់និយមន័យខុសៗគ្នាទៅតាមអង្គការ ឬដោយផ្អែកទៅលើវប្បធម៌ ទំនៀមទម្លាប់ ប្រពៃណី សាសនា មជ្ឈដ្ឋានជុំវិញ ឬបុគ្គលផ្ទាល់ខ្លួនជាដើម។ នៅក្នុងរបាយការណ៍នេះ និយមន័យនៃអាពាហ៍ពិពាហ៍ត្រូវបានកំណត់ថា៖ ជាកិច្ចសន្យាសង្គម និងច្បាប់រវាងបុគ្គលពីរនាក់ដែល បង្រួបបង្រួមជីវិតរបស់ពួកគេតាមផ្លូវច្បាប់ផ្នែកសេដ្ឋកិច្ច និងខាងអារម្មណ៍។ កិច្ចសន្យាអាពាហ៍ពិពាហ៍ ជាធម្មតាបញ្ជាក់ថា ប្តីប្រពន្ធនោះមានកាតព្វកិច្ចផ្លូវច្បាប់ចំពោះគ្នាទៅវិញទៅមកពេញមួយជីវិត ឬរហូត ដល់ពួកគេសម្រេចចិត្តលែងលះគ្នា។



រូបភាពទី១៩៖ ចំនួនអ្នករៀបអាពាហ៍ពិពាហ៍ និងលែងលះតាមប្រភេទការងារ

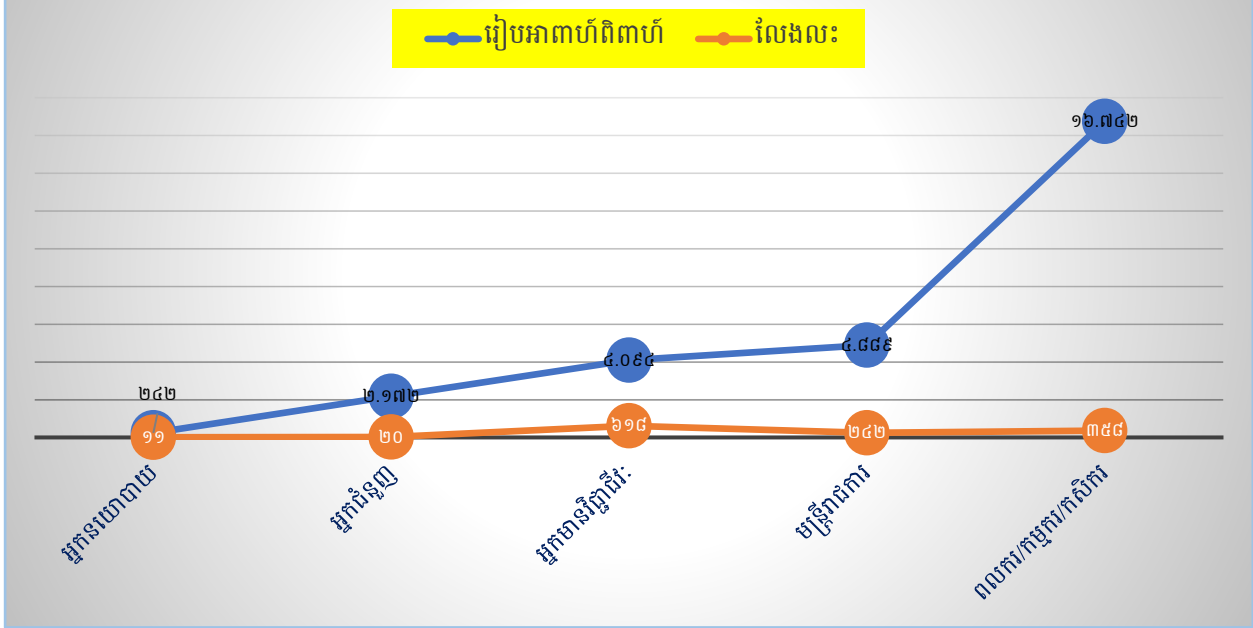

ប្រភព៖ ទិន្នន័យស្ថិតិថ្នាក់ក្រោមជាតិខេត្តព្រៃវែងឆ្នាំ២០២១

រូបភាពទី១៩ បង្ហាញនូវចំនួនអ្នករៀបអាពាហ៍ពិពាហ៍ និងអ្នកលែងលះគ្នាដោយបែងចែកតាមប្រភេទនៃការងារ។ យើងឃើញថា អ្នកមានការងារជាពលករ/កម្មករ/កសិករ មានចំនួនអ្នករៀបអាពាហ៍ពិពាហ៍ (១៦.៧៤២នាក់) ខ្ពស់ជាង៤ដងនៃអ្នកមានការងារជាមន្ត្រីរាជការ (៤.៨៨៩នាក់) ខណៈដែលអ្នកមានវិជ្ជាជីវៈមាន ៤.០៩៤នាក់ អ្នកជំនួញមាន ២.១៧២នាក់ និងអ្នកនយោបាយមាន ២៤២នាក់។ បើមើលទៅលើអត្រានៃអ្នកលែងលះវិញឃើញថា អ្នកមានវិជ្ជាជីវៈមានចំនួនច្រើនជាងគេ គឺ ៦១៨នាក់ បន្ទាប់មក គឺអ្នកមានការងារជាពលករ/កម្មករ/កសិករមានចំនួន ៣៥៨នាក់ និងអ្នកមានការងារជាមន្ត្រីរាជការមានចំនួន ២៤២នាក់។ ចំណែកឯអ្នកមានការងារជាអ្នកជំនួញ និងអ្នកនយោបាយមិនសូវមានអ្នកលែងលះទេ។ តាមរូបភាពភាពនេះ អ្នកមានការងារជាអ្នកជំនួញមាន ២០នាក់ ឯអ្នកអ្នកនយោបាយមានត្រឹមតែ ១១នាក់ប៉ុណ្ណោះ។

### ២.៥. ការប្រើប្រាស់ទឹក និងអនាម័យ

ទឹក គឺជាវត្ថុរាវធម្មតាមួយប្រភេទនៅលើផែនដី។ វាមាន ៧១,៤% នៃផ្ទៃផែនដី គ្របដណ្តប់ទៅដោយទឹក។ ទឹកស្អាតដែលសព្វថ្ងៃគេនិយមហៅថា ទឹកបរិសុទ្ធ ពុំមានក្លិន រសជាតិ និងពណ៌ទេ។ ឈ្មោះនៃទឹក ត្រូវបានគេហៅតាមទីកន្លែងរបស់វាដូចជា ទឹកបឹង ទឹកទន្លេ ទឹកសមុទ្រ ឬទឹកភ្លៀងជាដើម។

### ក. ការប្រើប្រាស់ទឹក

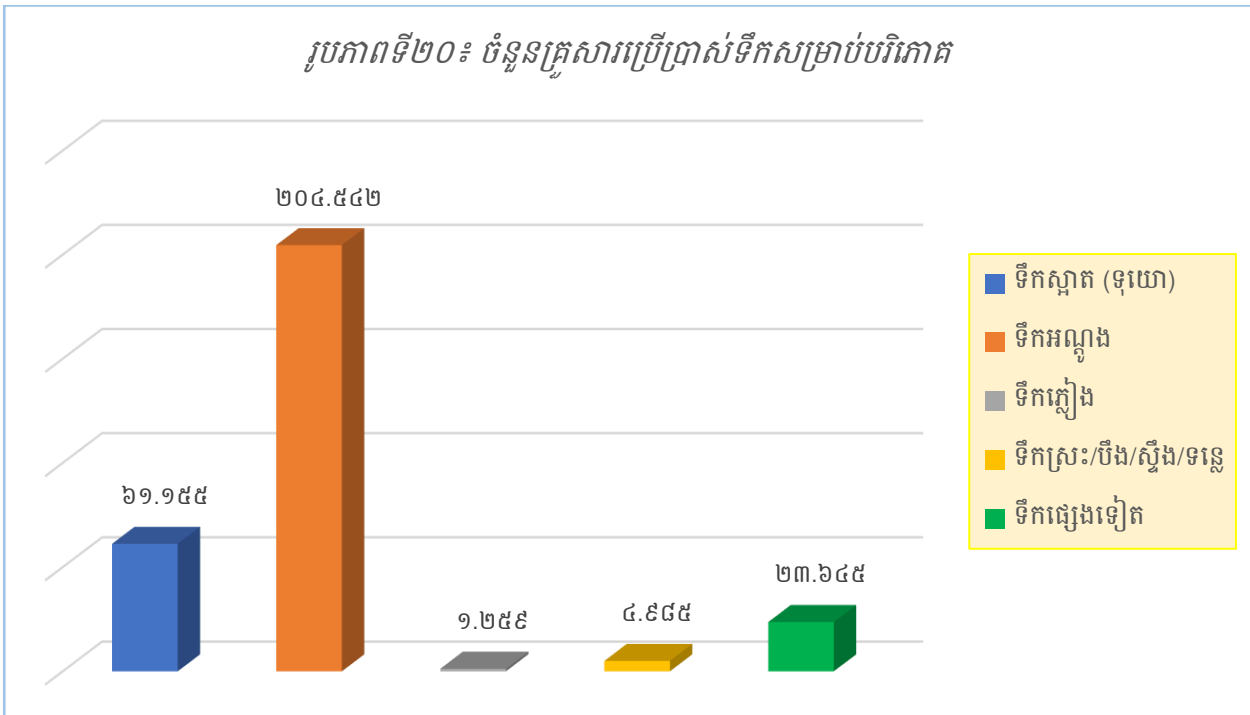

ប្រភព៖ ទិន្នន័យស្ថិតិថ្នាក់ក្រោមជាតិខេត្តព្រៃវែងឆ្នាំ២០២១

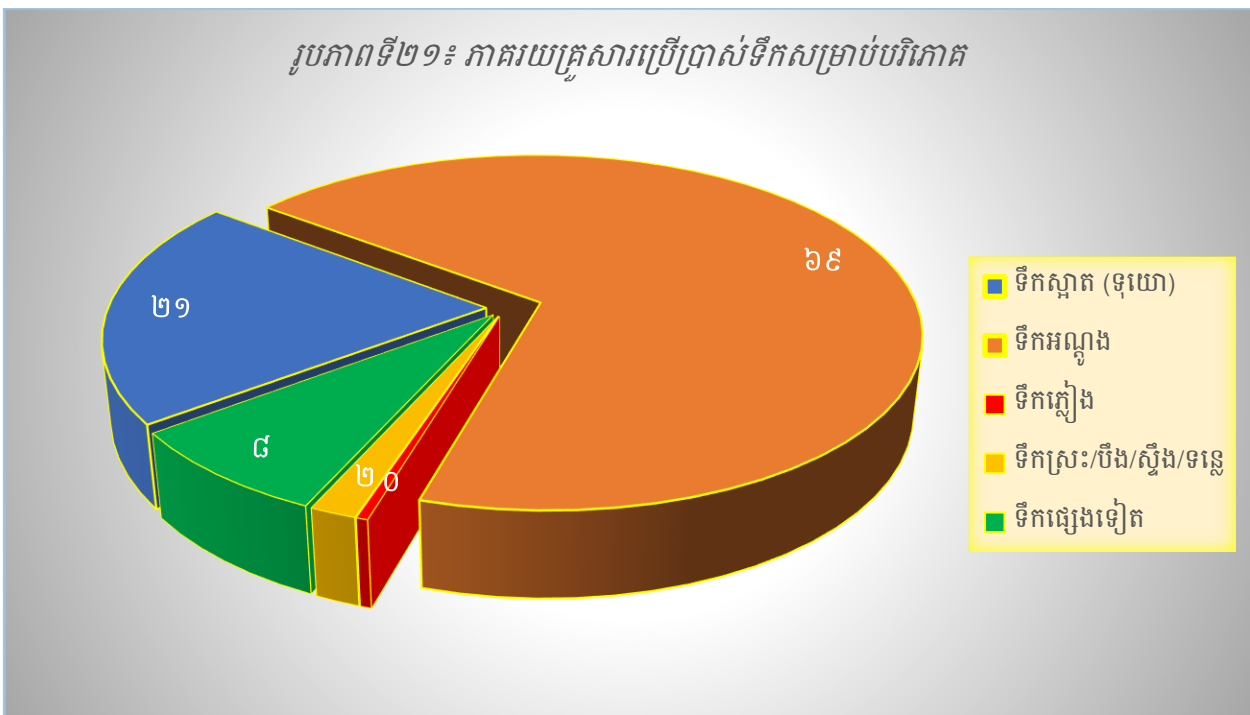

ប្រភព៖ ទិន្នន័យស្ថិតិថ្នាក់ក្រោមជាតិខេត្តព្រៃវែងឆ្នាំ២០២១

រូបភាពទី២០ និង២១ គឺជាប្រភពទឹកចម្បងសម្រាប់បរិភោគក្នុងគ្រួសារ។ រូបភាពនេះបានបង្ហាញឱ្យឃើញថា គ្រួសារដែលប្រើប្រាស់ទឹកអណ្តូងសម្រាប់បរិភោគមានចំនួនច្រើនជាងគេ គឺ ២០៤.៥៤២គ្រួសារ ស្មើនឹង៦៩% បន្ទាប់មក គឺទឹកស្អាត (ទឹកទុយោ) ៦១.១៥៥គ្រួសារ ស្មើនឹង ២១% បន្ទាប់មកទៀត គឺប្រភពទឹកផ្សេងៗទៀត ២៣.៦៤៥គ្រួសារ ស្មើ៨% ទឹកស្រះ/បឹង/ស្ទឹង/ទន្លេ ៤.៩៨៥គ្រួសារ ស្មើ២% ចំណែកឯទឹកភ្លៀងមានចំនួនតិចជាងគេ ដែលមាន ១.២៥៩គ្រួសារ (០%) បើប្រៀបធៀបទៅនឹងប្រភពទឹកសម្រាប់បរិភោគផ្សេងៗទៀត។

## ខ. បង្គន់អនាម័យ

អនាម័យ គឺជាកត្តាសំខាន់សម្រាប់សុខភាព។ ការប្រើប្រាស់នូវបង្គន់អនាម័យបានត្រឹមត្រូវ វាគឺជាផ្នែកមួយក្នុងការជួយលើកកម្ពស់សេដ្ឋកិច្ចគ្រួសារ សហគមន៍ និងសង្គមជាតិ តាមរយៈការកាត់បន្ថយជំងឺនានា ជាពិសេសគឺជំងឺរាករូស។ តាមលទ្ធផលជំរឿនឆ្នាំ២០១៩ ការប្រើប្រាស់បង្គន់អនាម័យនៅកម្ពុជាមាន ៨២,៨% គឺមានការរីកចម្រើនជាខ្លាំងក្នុងរយៈពេលមួយទសវត្សរ៍ចុងក្រោយនេះ។

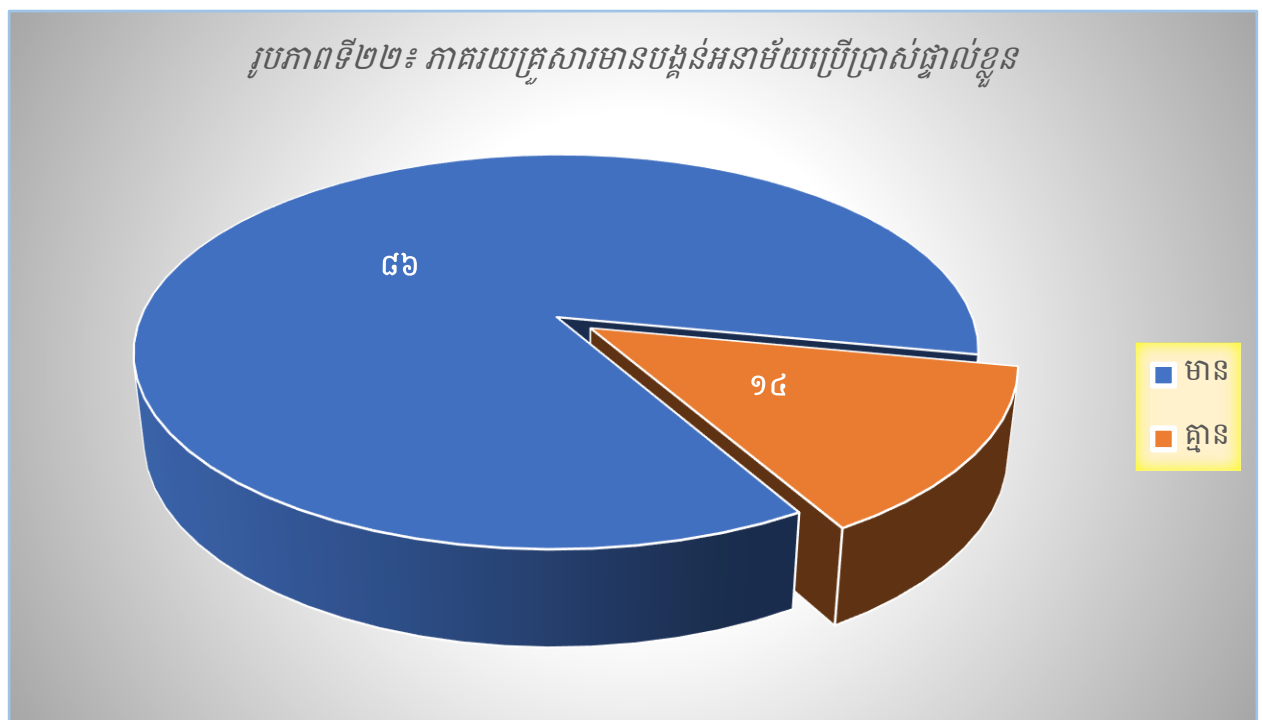

ប្រភព៖ ទិន្នន័យស្ថិតិថ្នាក់ក្រោមជាតិខេត្តព្រៃវែងឆ្នាំ២០២១

ជាក់ស្តែង រូបភាពទី២២ ក៏បានបង្ហាញដែរថា ៨៦% នៃគ្រួសារសរុបទូទាំងខេត្ត គឺមានបង្គន់អនាម័យប្រើប្រាស់ផ្ទាល់ខ្លួន។ ថ្វីដ្បិតតែនេះជាតួលេខដែលឈានដល់ការប្រកាសខេត្តឈប់បន្ទោបង់ពាសវាលពាសកាល (ODF) ក៏ពិតមែន ក៏នៅមានគ្រួសារ ១៤% ទៀតមិនទាន់មានបង្គន់អនាម័យប្រើ

ប្រាស់ផ្ទាល់ខ្លួននៅឡើយ ដូច្នោះអង្គការ ដែលពាក់ព័ន្ធ និងអង្គការមូលដ្ឋានគួរតែខិតខំជំរុញបន្ថែមទៀត ពិសេសគឺប្រជាពលរដ្ឋខ្លួនឯងផ្ទាល់គួរតែចេះភ្ញាក់រឭកដោះស្រាយនូវបញ្ហានេះ។

**គ. គ្រួសារគ្មានផ្ទះសំបែង**

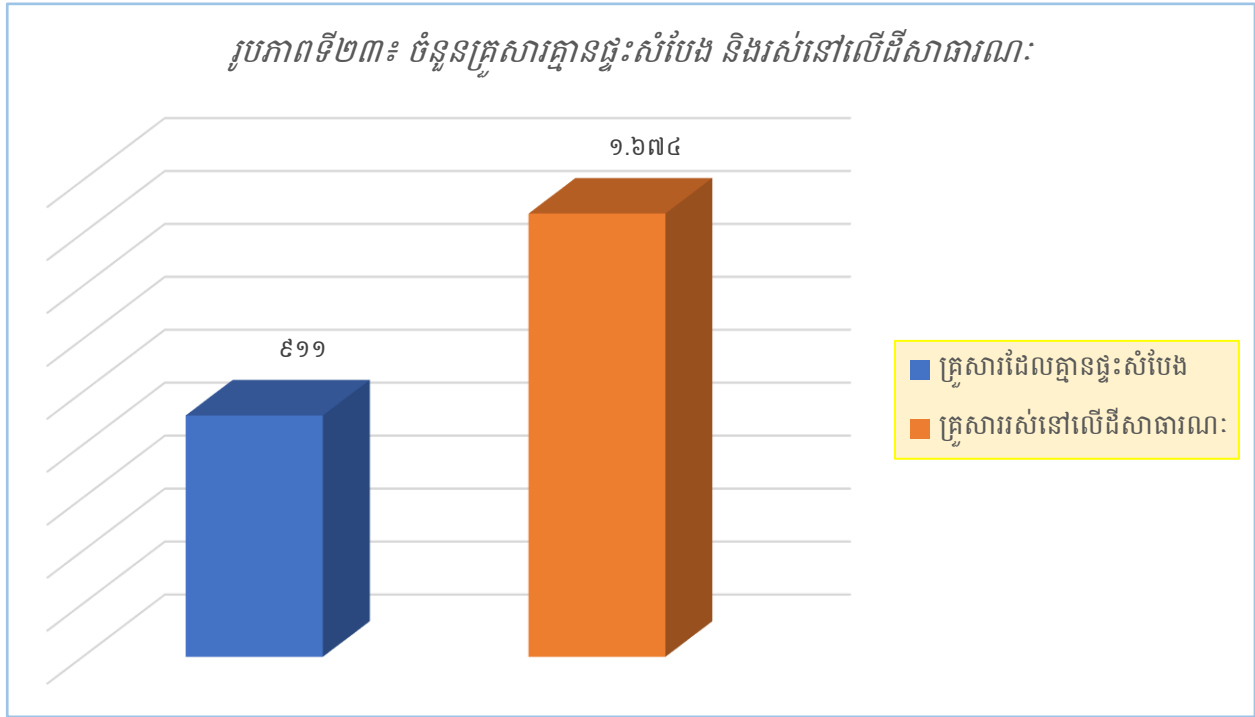

ប្រភព៖ ទិន្នន័យស្ថិតិថ្នាក់ក្រោមជាតិខេត្តព្រៃវែងឆ្នាំ២០២១

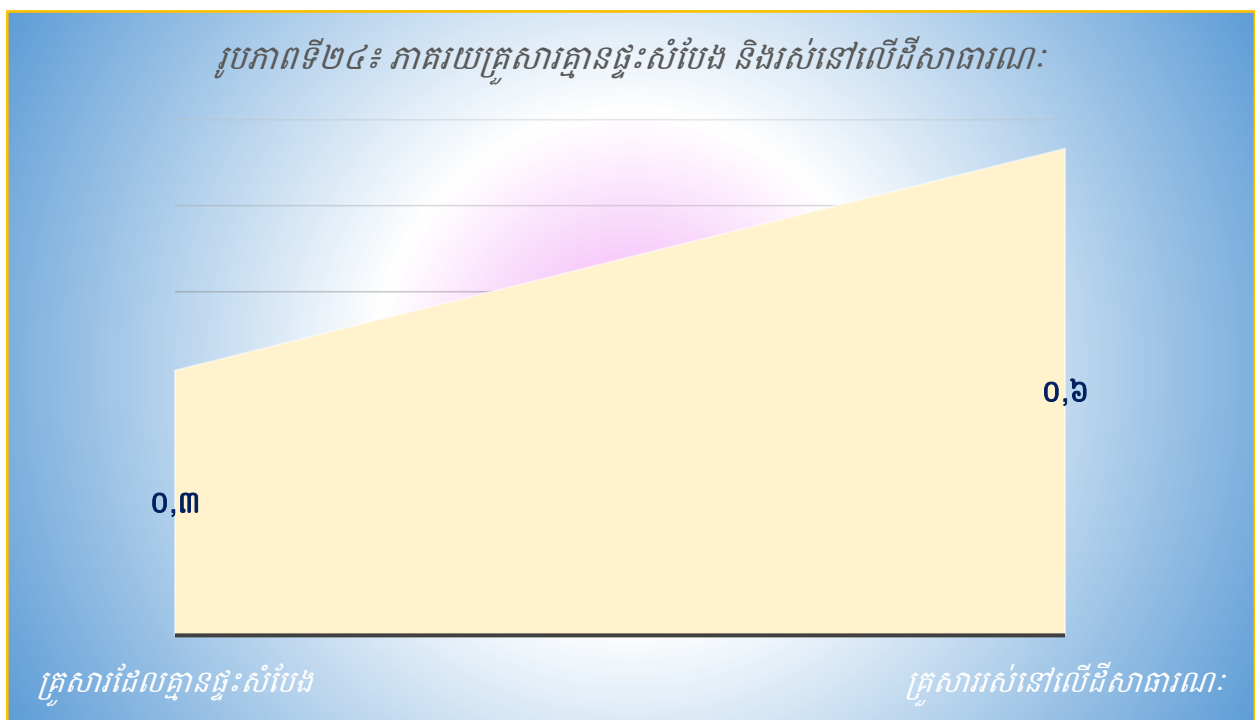

ប្រភព៖ ទិន្នន័យស្ថិតិថ្នាក់ក្រោមជាតិខេត្តព្រៃវែងឆ្នាំ២០២១

ប្រជាជនគ្មានផ្ទះសំបែង និងគ្មានដីធ្លី ក៏ជាបញ្ហាប្រឈមមួយក្នុងការអភិវឌ្ឍប្រទេសជាតិផងដែរ។ រូបភាពទី២៣ និង២៤ បានបង្ហាញថា នៅក្នុងខេត្តព្រៃវែងមានប្រជាជនរស់នៅលើដីសាធារណៈចំនួន ១.៦៧៤គ្រួសារ (០,៦%) ខណៈដែល ៩១១គ្រួសារ (០,៣%) ទៀត កំពុងគ្មានផ្ទះសំបែងសម្រាប់ស្នាក់នៅ។

## ២.៦. បរិស្ថាន និងធនធានធម្មជាតិ

### ក. គ្រោះធម្មជាតិ

នៅប្រទេសកម្ពុជា ខ្យល់ព្យុះ ទឹកជំនន់ និងរន្ទះបាញ់ គឺជាគ្រោះមហន្តរាយធម្មជាតិចម្បងដែលធ្វើឱ្យបាត់បង់ជីវិតមនុស្សសត្វ និងការបំផ្លិចបំផ្លាញទ្រព្យសម្បត្តិ ខណៈដែលគ្រោះរាំងស្ងួត ការបាក់ដី/ស្រុតដីចូលទន្លេ ព្រែក ឬស្ទឹង បានបង្កឱ្យមានទុក្ខវេទនាយ៉ាងខ្លាំងដល់ប្រជាជន ជាពិសេសចំពោះប្រជាកសិករ។ ការធ្លាក់ប្តូរអាកាសធាតុនឹងធ្វើឱ្យស្ថានភាពនេះកាន់តែលំបាក ដោយរដូវប្រាំងមានអាកាសធាតុកាន់តែក្តៅហួតហែង និងរដូវវស្សាមានភ្លៀងធ្លាក់ជោកជាំ និងខ្យល់ព្យុះកាន់តែខ្លាំង។

តារាងទី១៩៖ ផលប៉ះពាល់ដោយសារគ្រោះធម្មជាតិ

គ្រោះធម្មជាតិ	ផលប៉ះពាល់	
	គ្រួសារ	ផ្ទៃដី (ហិកតា)
រាំងស្ងួត	៣.៧៤៨	៤.៨១៣
ទឹកជំនន់	១.៩៥៦	១.៨៨៥
បាក់ ឬស្រុតដី	៣៥៧	៦៨៦
ខ្យល់ព្យុះ/ខ្យល់កន្ត្រាក់	៩៤	៣៣
គ្រោះធម្មជាតិផ្សេងទៀត	៨	២៤

តារាងទី១៩៖ ផលប៉ះពាល់ដោយសារគ្រោះធម្មជាតិ។ តារាងនេះបានបង្ហាញថា គ្រោះរាំងស្ងួតបានបង្កឱ្យមានផលប៉ះពាល់ដល់ផ្ទៃដីដាំដុះចំនួន ៤.៨១៣ហិកតា និង ៣.៧៤៨គ្រួសារ។ គ្រោះទឹកជំនន់បានបង្កឱ្យមានផលប៉ះពាល់ដល់ផ្ទៃដីចំនួន ១.៨៨៥ហិកតា និង១.៩៥៦គ្រួសារ។ ការបាក់ដី ឬស្រុតដីរងផលប៉ះពាល់ចំនួន ៦៨៦ហិកតា និង ៣៥៧គ្រួសារ ហើយខ្យល់ព្យុះ/ខ្យល់កន្ត្រាក់ និងគ្រោះ

ធម្មជាតិផ្សេងទៀតក៏បានរួមចំណែកក្នុងការបង្កឱ្យមានផលប៉ះពាល់ដល់ផ្ទៃដីចំនួន ៥៧ហិកតា និង ១០២គ្រួសារផងដែរ។

**ខ. ការបំពុលបរិស្ថាន និងកាកសំណល់**

នៅកម្ពុជា កំណើនប្រជាជន និងការរីកចម្រើនសេដ្ឋកិច្ចយ៉ាងឆាប់រហ័ស កំពុងបង្កឱ្យមានការបំពុលបរិស្ថាន។ សកម្មភាពអភិវឌ្ឍសេដ្ឋកិច្ច បាននិងកំពុងបង្កផលវិបាកដល់បរិស្ថាន មនុស្ស និងសត្វផងដែរ។

តារាងទី២០៖ ផលប៉ះពាល់ដោយសារការបំពុលបរិស្ថាន និងកាកសំណល់

ការបំពុលបរិស្ថាន និងកាកសំណល់	ផលប៉ះពាល់	
	គ្រួសារ	ផ្ទៃដី (ហិកតា)
ទីតាំងចោលសំរាម	៨៤	៥៨
ទីតាំងចោលកាកសំណល់ឧស្សាហកម្ម	៣៦	២៣
ទីតាំងរោងចក្រ	៥	១២៥
ការប្រើប្រាស់ជីគីមី/ថ្នាំពុលកសិកម្ម	២៣០.៣០២	២៨១.៥៤១

តាមតារាងទី២០ ឃើងឃើញថា ទីតាំងចោលសំរាមបានបង្កឱ្យមានផលប៉ះពាល់ដល់មនុស្ស ៨៤គ្រួសារ លើផ្ទៃដី ៥៨ហិកតា ឯទីតាំងចោលសំណល់ឧស្សាហកម្មបានប៉ះពាល់ដល់ ៣៦គ្រួសារ លើផ្ទៃដី ២៣ហិកតា រីឯទីតាំងរោងចក្របានប៉ះពាល់ដល់ ៥គ្រួសារ លើផ្ទៃដី ១២៥ហិកតា។ ចំណែកឯការប្រើប្រាស់ជីគីមី/ថ្នាំពុលកសិកម្មវិញបានបង្កជាផលវិបាកយ៉ាងធ្ងន់ធ្ងរដល់សុខភាពជីវិតមនុស្ស សត្វ រុក្ខជាតិ និងគុណភាពដី ដោយយោងតាមតារាងនេះ ឃើញថា មនុស្សចំនួន ២៣០.៣០២គ្រួសារ និងផ្ទៃដី ២៨១.៥៤១ហិកតា បានរងផលប៉ះពាល់។

### គ. ការប្រើប្រាស់អុស ធូង

រូបភាពទី២៥៖ ភាគរយគ្រួសារប្រើប្រាស់អុស/ធូងសម្រាប់ចម្អិន

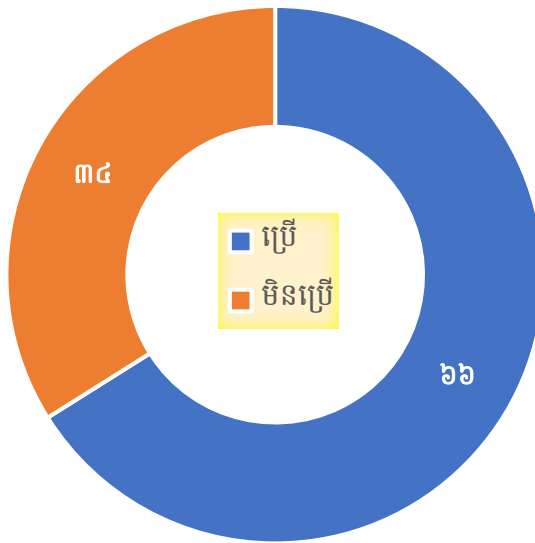

ប្រភព៖ ទិន្នន័យស្ថិតិថ្នាក់ក្រោមជាតិខេត្តព្រៃវែងឆ្នាំ២០២១

ការចម្អិនអាហារ គឺជាតម្រូវការចាំបាច់ និងមិនអាចខ្វះបានសម្រាប់ជីវិតរស់នៅរបស់មនុស្ស។ ការប្រើប្រាស់អុស ធូង ក៏ត្រូវបានប្រើជាប្រភពថាមពលចម្បងមួយក្នុងការចម្អិន។ រូបភាពទី២៥ បានបង្ហាញថា ៦៦% នៃប្រជាជនដែលរស់នៅក្នុងខេត្តព្រៃវែងកំពុងប្រើប្រាស់អុស ធូង ខណៈដែល ៣៤% ទៀតបានប្រើប្រាស់ប្រភពថាមពលផ្សេងទៀត ដូចជា ហ្គាស សម្រាប់ចម្អិនម្ហូបអាហារ។

### ឃ. ព្រៃឈើ

តារាងទី២១៖ ផ្ទៃដីព្រៃឈើ និងការកាប់ឆ្ការព្រៃ

ព្រៃឈើ	ផ្ទៃដី (ហិកតា)
ព្រៃឈើ	១.៧០៨
ដាំកូនឈើ	១៧០
កាប់ឆ្ការព្រៃឈើ	១៦

តារាងទី២១ បានបង្ហាញថា នៅក្នុងខេត្តព្រៃវែងមានផ្ទៃដីព្រៃឈើគ្របដណ្តប់ចំនួន ១.៧០៨ហិកតា និងផ្ទៃដីដាំកូនព្រៃឈើចំនួន ១៧០ហិកតា។ ទន្ទឹមនោះ ក៏មាននូវការកាប់រានទន្រ្ទានព្រៃឈើចំនួន ១៦ ហិកតា ដើម្បីយកដីធ្វើកសិកម្ម និងជាកម្មសិទ្ធិផ្ទាល់ខ្លួនផងដែរ។

## ២.៧. សន្តិសុខសង្គម និងសេដ្ឋកិច្ច

### ២.៧.១. សន្តិសុខសង្គម

អសន្តិសុខសង្គម សំដៅលើការល្ងច ឆក់ ប្លន់ ចាប់ជម្រិត ឧក្រិដ្ឋកម្ម ការប្រើប្រាស់គ្រឿងញៀន និងជម្លោះដីធ្លីនៅក្នុងមូលដ្ឋានជាដើម។ ចំពោះករណីទាំងអស់នេះ ទោះបីជាមានចំនួនកើតឡើងច្រើន យ៉ាងណាក៏ដោយ ក៏រាជរដ្ឋាភិបាល និងអាជ្ញាធរខេត្តព្រៃវែងបានខិតខំដោះស្រាយបានមួយចំនួនធំផង ដែរ ដូចមានតួលេខបញ្ជាក់ខាងក្រោមនេះ៖

#### ក. អសន្តិសុខសង្គម

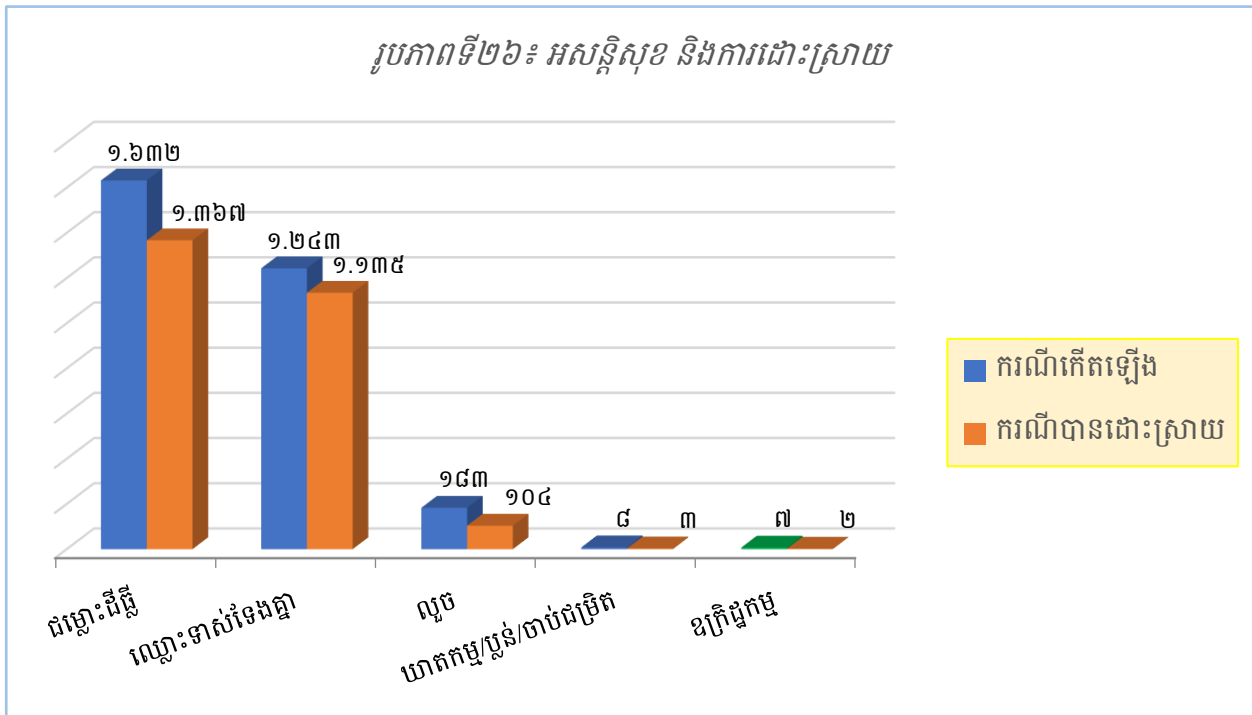

ប្រភព៖ ទិន្នន័យស្ថិតិថ្នាក់ក្រោមជាតិខេត្តព្រៃវែងឆ្នាំ២០២១



រូបភាពទី២៦ បានបង្ហាញពីបញ្ហាអសន្តិសុខ និងការដោះស្រាយ។ រូបភាពនេះបានបង្ហាញថា ក្នុងចំណោមករណីអសន្តិសុខដែលកើតមាននៅក្នុងខេត្តព្រៃវែងទាំងអស់ បញ្ហាជម្លោះដីធ្លីមានការកើតឡើងច្រើនជាងគេ ១.៦៣២ករណី ប៉ុន្តែទោះជាយ៉ាងនេះក្តី ក៏អាជ្ញាធរព្យាយាមដោះស្រាយអស់ ១.៣៦៧ករណីដែរ។ ចំពោះបញ្ហាប្រជាពរដ្ឋឈ្លោះទាស់ទែងគ្នា បានកើតឡើង ១.២៤៣ករណី ក្នុងនោះដោះស្រាយបានចំនួន ១.១៣៥ករណី។ ដោយឡែកករណីលួច បានកើតឡើងចំនួន ១៨៣ករណី ក្នុងនោះដោះស្រាយបាន ១០៤ករណី បញ្ហាយាតកម្ម ប្លន់ ចាប់ជម្រិត មានចំនួន ៨ករណី និងដោះស្រាយបានចំនួន ៣ករណីផងដែរ។ ចំណែកឯករណីឧក្រិដ្ឋកម្មវិញមាន ៧ករណី ដែលដោះស្រាយបានតែ ២ករណី ប៉ុណ្ណោះ។

## ខ. អំពើហិង្សាក្នុងគ្រួសារ និងគ្រឿងញៀន

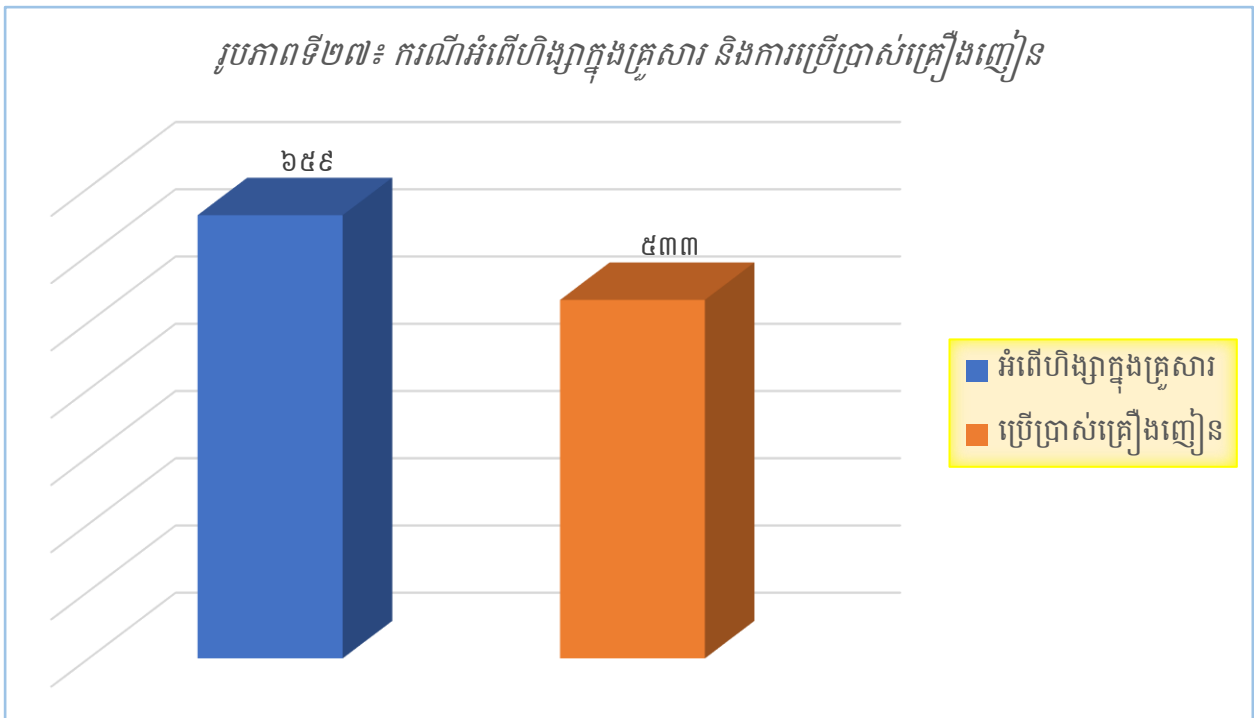

ប្រភព៖ ទិន្នន័យស្ថិតិថ្នាក់ក្រោមជាតិខេត្តព្រៃវែងឆ្នាំ២០២១

រូបភាពទី២៧៖ ក្នុងចំណោមគ្រួសារសរុប (២៩៥.៥៨៦គ្រួសារ) ដែលរស់នៅខេត្តព្រៃវែង គឺមាន ៦៥៩គ្រួសារ (០,២%) បានទទួលរងនូវអំពើហិង្សាក្នុងគ្រួសារ និង ៥៣៣គ្រួសារ (០,២%) ទៀតមានសមាជិកកំពុងប្រើប្រាស់គ្រឿងញៀន។

**គ. ស្ត្រីរងគ្រោះដោយការចាប់រំលោភ និងការជួញដូរ**

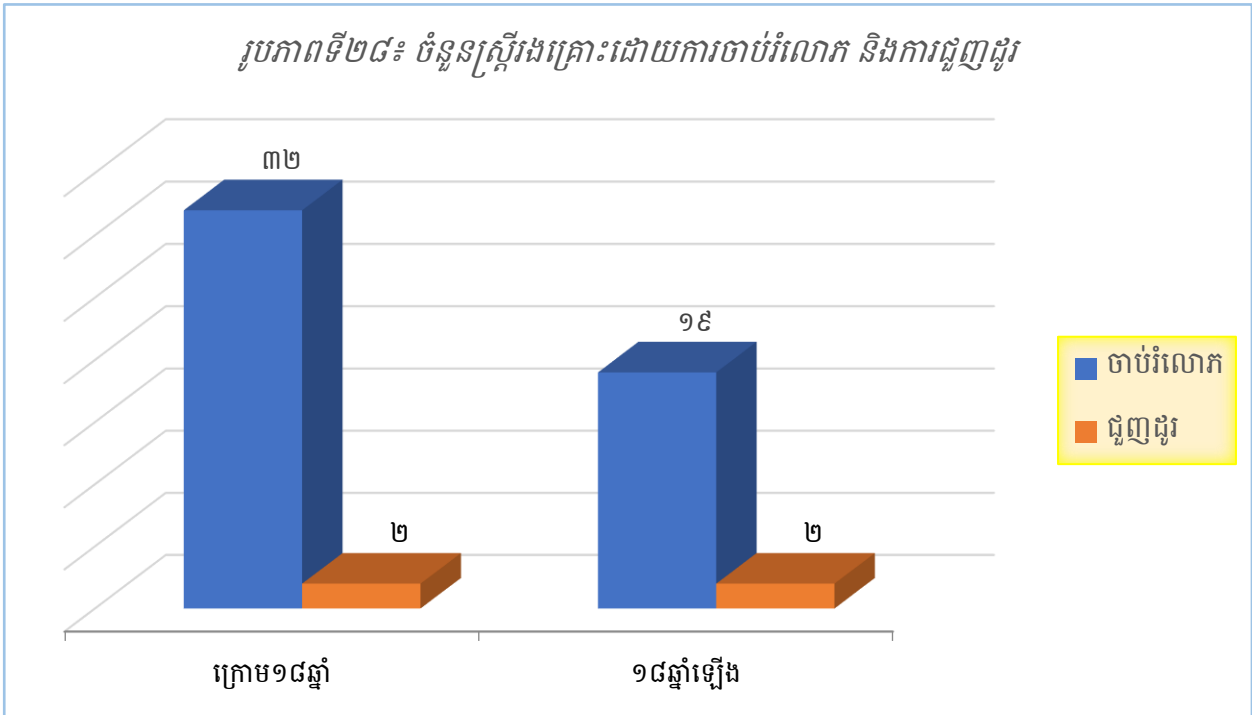

ប្រភព៖ ទិន្នន័យស្ថិតិថ្នាក់ក្រោមជាតិខេត្តព្រៃវែងឆ្នាំ២០២១

រូបភាពទី២៨ បានបង្ហាញថា មានស្ត្រីរងគ្រោះដោយសារការរំលោភបំពានផ្លូវភេទចំនួន ៥១ នាក់ ក្នុងនោះភាគច្រើនគឺជាក្មេងស្រីមានអាយុក្រោម១៨ឆ្នាំ ចំណែកឯការជួញដូរស្ត្រីវិញមាន ៤នាក់ (ក្រោមអាយុ១៨ឆ្នាំមាន២នាក់ និងចាប់ពី១៨ឆ្នាំឡើងមាន២នាក់)។

**២.៧.២. សេដ្ឋកិច្ចគ្រួសារ**

នៅក្នុងប្រទេសកម្ពុជាយើងមានសកម្មភាពអាជីវកម្មជាច្រើន ដែលប្រជាជនធ្វើសកម្មភាពដើម្បីរកស៊ីចិញ្ចឹមជីវិតដោយមិនរាប់ចូលសកម្មភាពកសិកម្ម និងមុខរបរអាជីពដូចជា គ្រូពេទ្យ គ្រូបង្រៀន ប៉ូលីស ទាហាន ... ជាដើម។ ក្នុងចំណោមសកម្មភាពអាជីវកម្មទាំងអស់នោះ យើងបានជ្រើសរើសសកម្មភាពអាជីវកម្មសំខាន់ៗចំនួន១៥អាជីវកម្ម ដើម្បីយកមកបង្ហាញសម្រាប់ទិន្នន័យស្ថិតិថ្នាក់ក្រោមជាតិ។

### ក. សកម្មភាពអាជីវកម្ម

តារាងទី២២៖ សកម្មភាពអាជីវកម្មចម្បងតាមគ្រួសារ

សកម្មភាពអាជីវកម្ម	ចំនួនគ្រួសារ
ហាងលក់គ្រឿងទេស/ភេសជ្ជៈ	៧.៣១២
តូបលក់សាំង	៣.៨៣៨
ម៉ាស៊ីនកិនស្រូវ	២.៤៦០
ជួសជុលកង់/ម៉ូតូ	១.៨២៨
ចិតស្រា	១.២៧៨
ហាងកាត់សក់/អ៊ុតសក់	១.១៥៧
ហាងលក់ថ្នាំពេទ្យ/គ្លីនិក	៥៧៤
គ្រឿងសំណង់	៥៦៤
ស្ថានីយ៍ប្រេងឥន្ធនៈ	៤៦៤
ជួសជុលគ្រឿងអេឡិចត្រូនិច	៣៧២
ជួសជុលរថយន្ត	៣៥៦
ជួសជុលឧបករណ៍/គ្រឿងម៉ាស៊ីនកសិកម្ម	៣៣៧
កាត់កញ្ចក់/ជាងដែក	៣២៣
ផលិតគ្រឿងសង្ហារឹមពីឈើ	២១៩
ផ្ទះសំណាក់	១១៦
ភោជនីយដ្ឋាន	៧៥
សណ្ឋាគារ	១១
អាជីវកម្មផ្សេងទៀត	៦៣៦
<b>សរុប</b>	<b>២១.៩២០</b>

ក្រៅពីការប្រកបរបរកសិកម្ម និងមុខរបរអាជីព ការធ្វើអាជីវកម្មបានដើរតួបន្ថែមយ៉ាងសំខាន់ក្នុងការលើកស្ទួយជីវភាពគ្រួសារ។ តាមតារាងទី២២ ឃើញថា នៅក្នុងខេត្តព្រៃវែងរបរអាជីវកម្មភាគច្រើនប្រជាជនធ្វើទៅលើការលក់ចាប់ហួយ/គ្រឿងទេស/ភេសជ្ជៈ (៧.៣១២កន្លែង) បន្ទាប់មក គឺលក់សាំងដប (៣.៨៣៨កន្លែង) និងរោងម៉ាស៊ីនកិនស្រូវ (២.៤៦០កន្លែង)។ ចំណែកឯសណ្ឋាគារមាន ១១កន្លែងដែលជាចំនួនតិចជាងគេបំផុតក្នុងចំណោមប្រភេទមុខរបរអាជីវកម្មទាំងអស់។

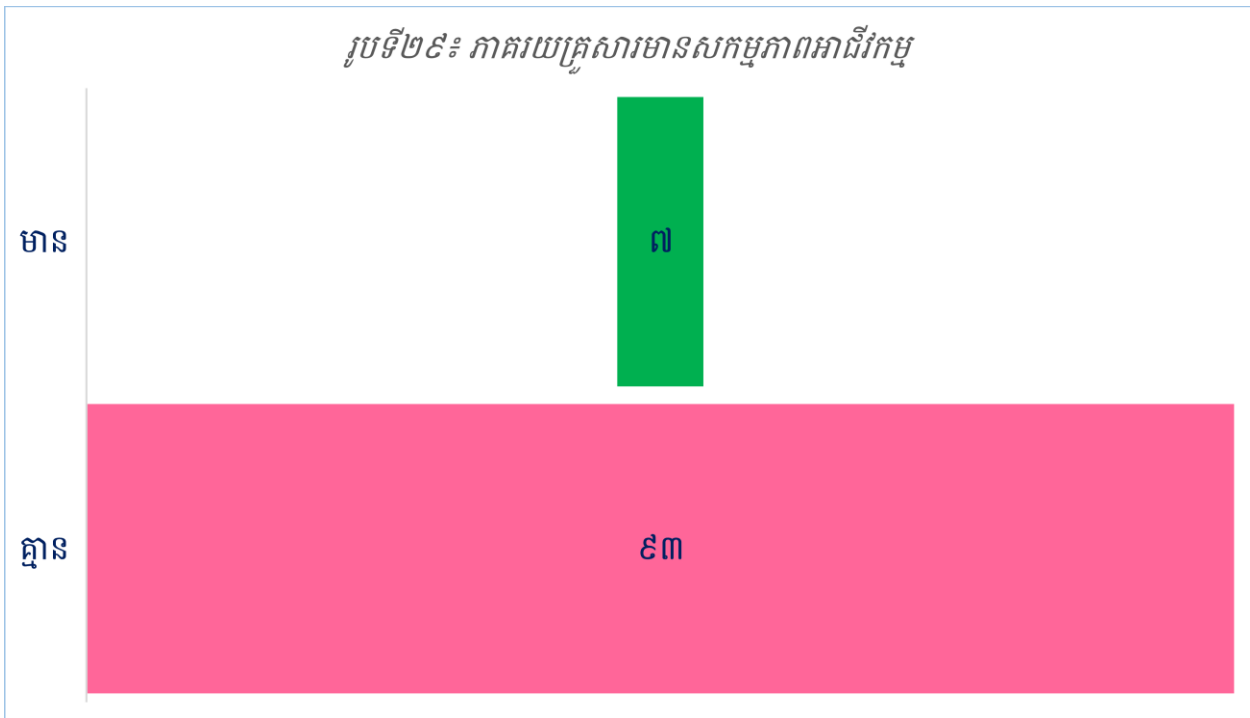

ប្រភព៖ ទិន្នន័យស្ថិតិថ្នាក់ក្រោមជាតិខេត្តព្រៃវែងឆ្នាំ២០២១

រូបភាពទី២៩ បានបង្ហាញថា មានតែ ៧% នៃគ្រួសារសរុប (២៩៥.៥៨៦គ្រួសារ) ប៉ុណ្ណោះដែលបានប្រកបរបរអាជីវកម្ម។

**ខ. អ្នកធ្វើការក្នុងអាជីវកម្ម**

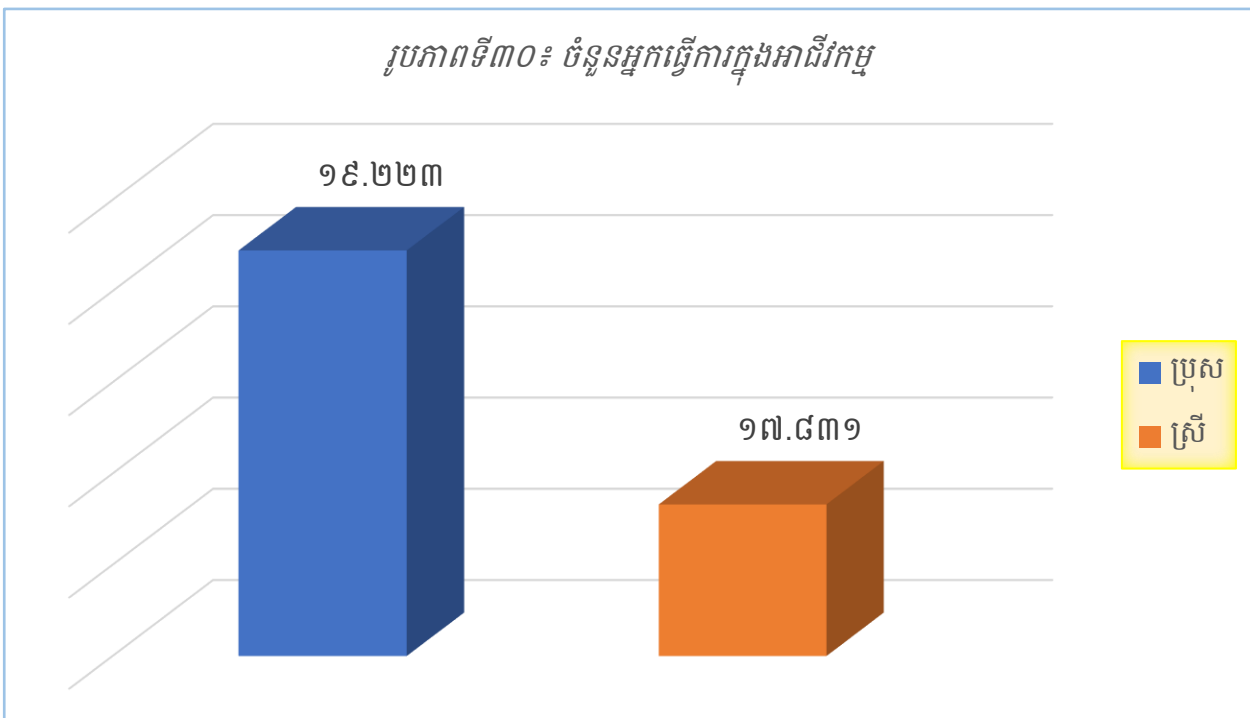

ប្រភព៖ ទិន្នន័យស្ថិតិថ្នាក់ក្រោមជាតិខេត្តព្រៃវែងឆ្នាំ២០២១

រូបភាពទី៣១៖ ភាគរយអ្នកធ្វើការក្នុងអាជីវកម្ម

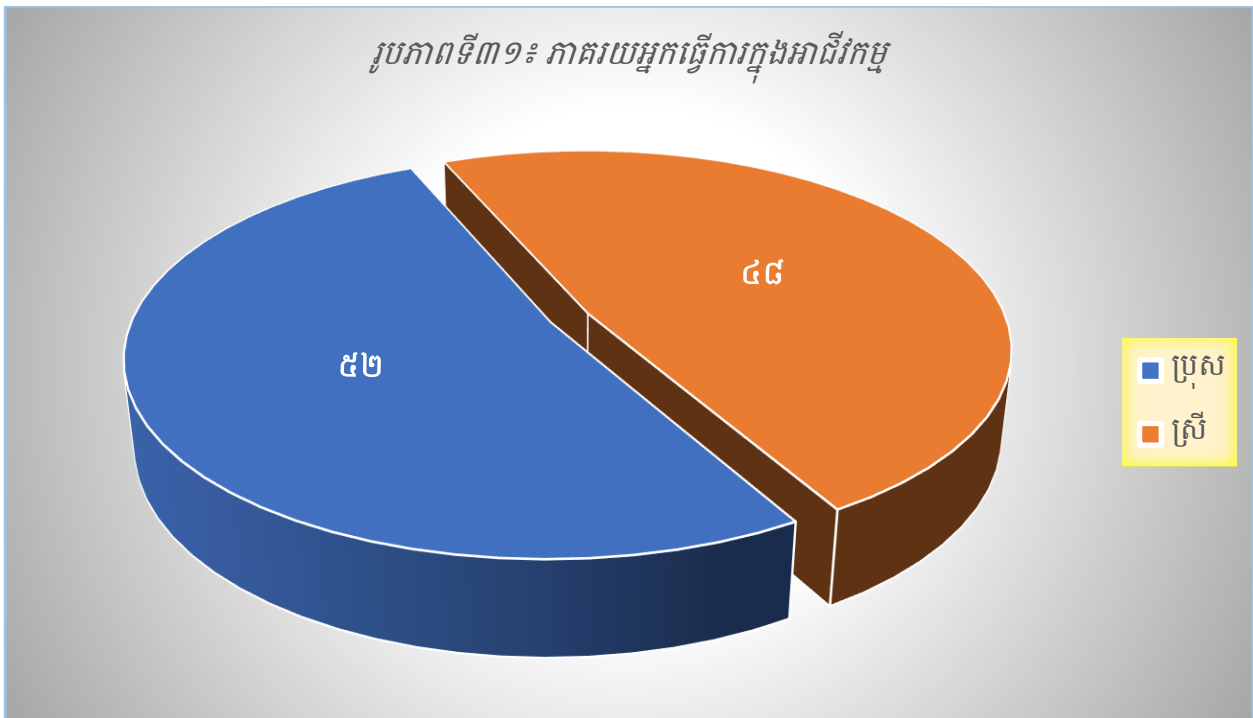

ប្រភព៖ ទិន្នន័យស្ថិតិថ្នាក់ក្រោមជាតិខេត្តព្រៃវែងឆ្នាំ២០២១

រូបភាពទី៣០ និង៣១ និយាយពីចំនួនអ្នកធ្វើការក្នុងអាជីវកម្ម។ យើងឃើញថា ស្ទើរតែគ្រប់ប្រភេទនៃអាជីវកម្មទាំងអស់ មនុស្សប្រុសបានចូលរួមចំណែកច្រើនជាងមនុស្សស្រី។ បើសរុបចំនួនអ្នកធ្វើការក្នុងអាជីវកម្មទាំងនេះវិញ មាន ៣៧.០៥៤នាក់ ក្នុងនោះស្រីមាន ១៧.៨៣១នាក់ ស្មើនឹង ៤៨% ដែលជាមធ្យមមានមនុស្សប្រហែលជា ២នាក់ ធ្វើការក្នុងមួយអាជីវកម្ម ឬមួយកន្លែង។

## ២.៧.៣. សកម្មភាពនៃការអភិវឌ្ឍ

### ក. ការអភិវឌ្ឍកសិកម្ម និងនេសាទ

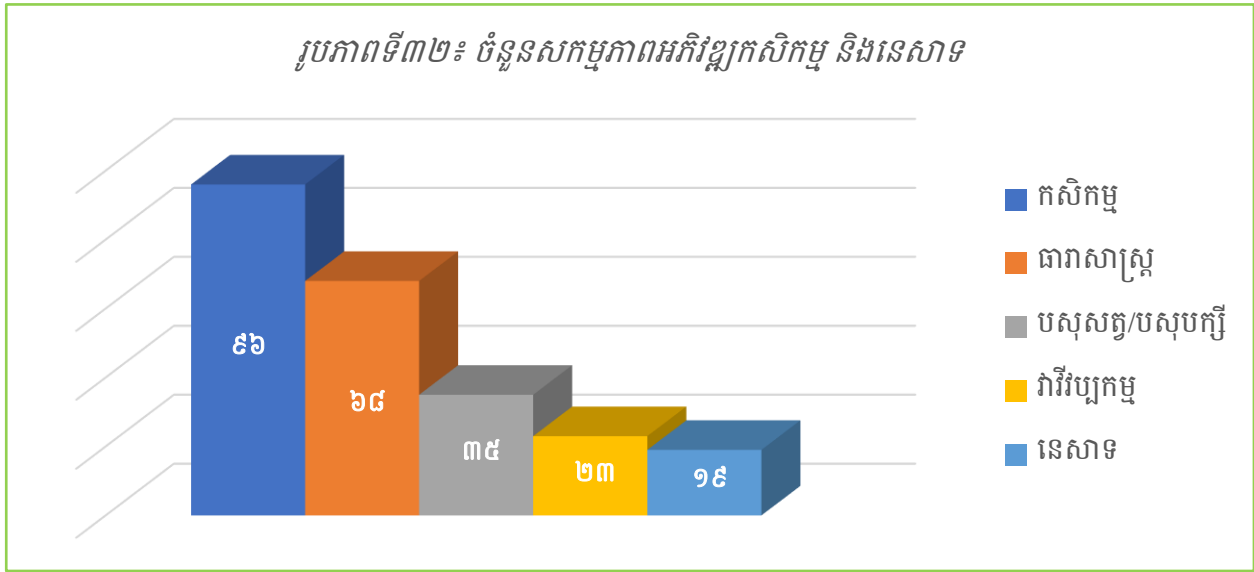

ប្រភព៖ ទិន្នន័យស្ថិតិថ្នាក់ក្រោមជាតិខេត្តព្រៃវែងឆ្នាំ២០២១

រូបភាពទី៣២ បង្ហាញអំពីចំនួនសកម្មភាពនៃការអភិវឌ្ឍផ្នែកកសិកម្ម និងនេសាទ ដែលក្នុងនោះ ចំនួនសកម្មភាពអភិវឌ្ឍទៅលើការដាំដុះមានច្រើនជាងគេ ដែលមានរហូតទៅដល់ ៩៦សកម្មភាព បន្ទាប់មកគឺការអភិវឌ្ឍទៅលើប្រព័ន្ធធារាសាស្ត្រ៦៨សកម្មភាព បសុសត្វ/បសុបក្សី៣៥សកម្មភាព វារីវប្បកម្ម២៣សកម្មភាព និងចុងក្រោយគឺសកម្មភាពអភិវឌ្ឍទៅលើផ្នែកនេសាទ ដែលមាន ១៩សកម្មភាព។

### ខ. ការអភិវឌ្ឍហេដ្ឋារចនាសម្ព័ន្ធ និងឧស្សាហកម្ម

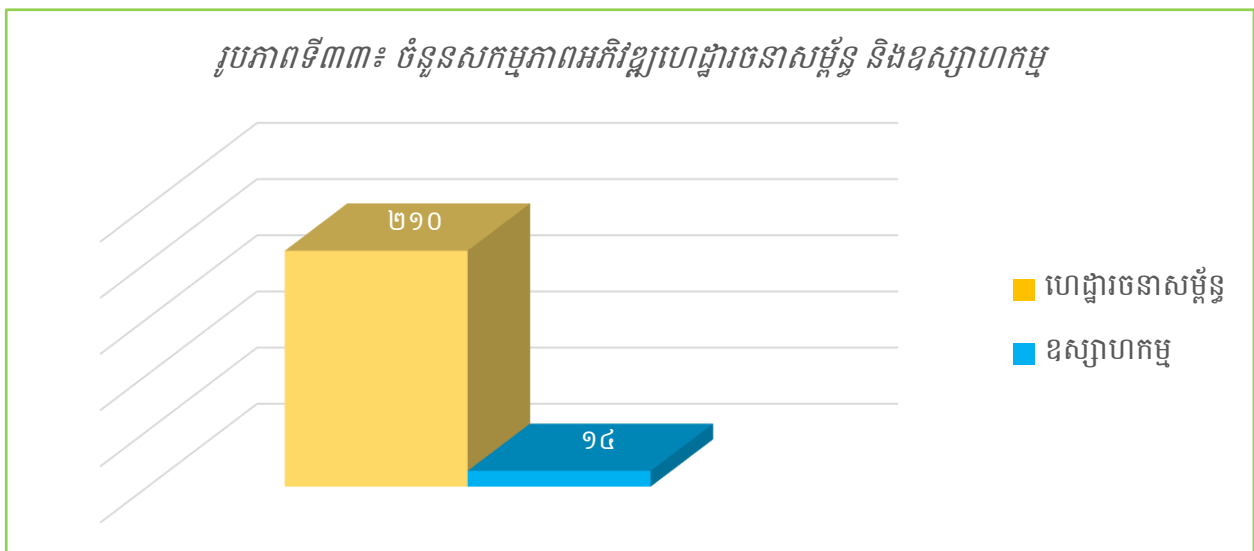

ប្រភព៖ ទិន្នន័យស្ថិតិថ្នាក់ក្រោមជាតិខេត្តព្រៃវែងឆ្នាំ២០២១

រូបភាពទី៣៣ បង្ហាញអំពីចំនួនសកម្មភាពនៃការអភិវឌ្ឍទៅលើវិស័យឧស្សាហកម្ម និងហេដ្ឋារចនាសម្ព័ន្ធ។ ចំពោះចំនួនសកម្មភាពអភិវឌ្ឍលើវិស័យធំៗទាំងពីរខាងលើមាន៖ ការអភិវឌ្ឍហេដ្ឋារចនាសម្ព័ន្ធចំនួន ២១០សកម្មភាព និងការអភិវឌ្ឍលើវិស័យឧស្សាហកម្មមានចំនួន ១៤សកម្មភាព។

## ២.៤. វិស័យអប់រំ និងសេវាសង្គម

### ២.៤.១. វិស័យអប់រំ

វិស័យអប់រំនៅក្នុងសៀវភៅនេះ គឺគ្រាន់តែសំដៅលើចំនួនសាលារៀន និងចម្ងាយពីទីតាំងភូមិទៅកន្លែងផ្តល់សេវាអប់រំទាំងនោះតែប៉ុណ្ណោះ។ សាលារៀនមានតាមកម្រិតដូចជា៖ មត្តេយ្យសិក្សា សាលាបឋមសិក្សា សាលាអនុវិទ្យាល័យ វិទ្យាល័យ និងសាកលវិទ្យាល័យ (ទាំងរដ្ឋ និងឯកជន)។

### ក. គ្រឹះស្ថានសិក្សា

តារាងទី២៣៖ ចំនួនសាលារៀនបែងចែកតាមប្រភេទវិស័យ

កម្រិតអប់រំ	វិស័យ		
	រដ្ឋ	ឯកជន	សហគមន៍
មត្តេយ្យសិក្សា	៣៩៩	៣	២៩៦
បឋមសិក្សា	៥៤៧	១	០
អនុវិទ្យាល័យ	៩៣	០	០
វិទ្យាល័យ	៣២	១	០
សាកលវិទ្យាល័យ	១	០	០

ប្រភព៖ កម្មវិធីវិនិយោគប្រចាំឆ្នាំកំរិតឆ្នាំ២០២៣-២០២៥របស់ខេត្តព្រៃវែង

តារាងទី២៣ បានបង្ហាញពីចំនួនគ្រឹះស្ថានសិក្សាតាមកម្រិត និងបានបែងចែកទៅតាមវិស័យនីមួយៗ។ ចាប់ពីមត្តេយ្យសិក្សា រហូតដល់ឧត្តមសិក្សាមានគ្រឹះស្ថានសិក្សាចំនួន ១.៣៧៣កន្លែង ក្នុងនោះ មត្តេយ្យសិក្សាមានចំនួន ៦៩៨កន្លែង (សាលារដ្ឋមាន៣៩៩កន្លែង ឯកជនមាន៣កន្លែង និងសាលាសហគមន៍មាន២៩៦កន្លែង) បឋមសិក្សាមានចំនួន ៥៤៨កន្លែង (សាលារដ្ឋមាន៥៤៧កន្លែង និងឯកជនមាន១កន្លែង) អនុវិទ្យាល័យមានចំនួន ៩៣កន្លែង (សាលារដ្ឋទាំងអស់) វិទ្យាល័យមានចំនួន

៣៣កន្លែង (សាលារដ្ឋមាន៣២កន្លែង និងឯកជនមាន១កន្លែង) និងមានសាកលវិទ្យាល័យរដ្ឋចំនួន ១ កន្លែងផងដែរ។

## ខ. ចម្ងាយពីភូមិទៅសាលារៀន

ចម្ងាយមធ្យមពីភូមិទៅសាលារៀន គឺមានន័យថាជាចម្ងាយចំណុចកណ្តាលពីភូមិមួយ ទៅភូមិណាមួយផ្សេងទៀតដែលមានទីតាំងសាលារៀន ដោយមិនបានរាប់បញ្ចូលទីតាំងសាលារៀនណាដែលមានជាក់ស្តែងនៅក្នុងភូមិនោះឡើយ។

តារាងទី២៤៖ ចម្ងាយប៉ាន់ស្មានជាមធ្យមពីភូមិទៅទីតាំងសាលារៀនដែលជិតបំផុត

កម្រិតអប់រំ	ចម្ងាយ (គ.ម.)	
	បច្ចុប្បន្ន	៥ឆ្នាំមុន
មត្តេយ្យសិក្សា	២	២
បឋមសិក្សា	២	២
អនុវិទ្យាល័យ	៣	៣
វិទ្យាល័យ	៨	៨
សាកលវិទ្យាល័យ	៣៥	៣៥

តាមតារាងទី២៤ បានបង្ហាញថា កាលពី៥ឆ្នាំមុន រហូតមកដល់បច្ចុប្បន្ន ចម្ងាយប៉ាន់ស្មានជាមធ្យមពីភូមិទៅទីតាំងសាលារៀនគឺគ្មានការប្រែប្រួលទេ ដែលពីភូមិទៅមត្តេយ្យសិក្សា និងបឋមសិក្សា មានចម្ងាយ ២គ.ម. ពីភូមិទៅអនុវិទ្យាល័យ មានចម្ងាយ ៣គ.ម. ពីភូមិទៅវិទ្យាល័យ មានចម្ងាយ ៨គ.ម. និងពីភូមិទៅសាកលវិទ្យាល័យ មានចម្ងាយ ៣៥គ.ម.។



**២.៨.២. សេវាសង្គម**

ចម្ងាយមធ្យមពីភូមិទៅទីតាំងផ្តល់សេវាសង្គម ក៏មានន័យមិនខុសគ្នាពីចម្ងាយមធ្យមពីភូមិទៅសាលារៀនដែរ ពោលគឺគិតពីចំណុចកណ្តាលនៃភូមិមួយ ទៅភូមិណាមួយផ្សេងទៀតដែលមានទីតាំងផ្តល់សេវាទាំងនោះ ដោយមិនបានរាប់បញ្ចូលទីតាំងណាដែលមានជាក់ស្តែងនៅក្នុងភូមិនោះឡើយ។

តារាងទី២៥៖ ចម្ងាយប៉ាន់ស្មានជាមធ្យមពីភូមិទៅទីតាំងផ្តល់សេវាសង្គមដែលជិតបំផុត

សេវាសង្គម	ចម្ងាយ (គ.ម.)	
	បច្ចុប្បន្ន	៥ឆ្នាំមុន
មន្ទីរពេទ្យ	១១	១២
មណ្ឌលសុខភាព	៣	៣
គ្លីនិកឯកជន	៨	៩
សហគមន៍ប្រើប្រាស់ទឹក/អណ្តូង	១០	១០
មណ្ឌលពាណិជ្ជកម្ម/ផ្សារ	៨	៨
ប៉ុស្តិ៍នគរបាល	៣	៣
ប្រៃសណី/អ៊ិនធឺណែតកាហ្វេ	១០	១២

តារាងទី២៥ បានបង្ហាញថា កាលពី៥ឆ្នាំមុន រហូតមកដល់បច្ចុប្បន្ន ចម្ងាយប៉ាន់ស្មានជាមធ្យមនៃសេវាសង្គមខ្លះមានការប្រែប្រួល ដូចជា មន្ទីរពេទ្យ ចម្ងាយពី១២គ.ម. មក ១១គ.ម. គ្លីនិកឯកជន ពី ៩គ.ម. មក ៨គ.ម. និងប្រៃសណី/អ៊ិនធឺណែតកាហ្វេ ពី១២គ.ម. មកត្រឹម ១០គ.ក.។ ចំណែកសេវាសង្គមមួយចំនួនទៀតគឺមានការផ្លាស់ប្តូរទេ ដូចជា មណ្ឌលសុខភាព និងប៉ុស្តិ៍នគរបាល មានចម្ងាយ ៣គ.ម. មណ្ឌលពាណិជ្ជកម្ម/ផ្សារ ៨គ.ម. សហគមន៍ប្រើប្រាស់ទឹក/អណ្តូង មានចម្ងាយ ១០គ.ម.។

## ២.៩. ផ្លូវគមនាគមន៍

ផ្លូវគមនាគមន៍ គឺសំដៅលើផ្លូវថ្នល់សម្រាប់ធ្វើដំណើរទៅមក។ រូបភាពខាងក្រោមនឹងបង្ហាញពីប្រវែងផ្លូវថ្នល់ដូចជា ផ្លូវដី ផ្លូវគ្រួស និងផ្លូវបេតុង ឬផ្លូវកៅស៊ូ ដែលបានស្ថាបនាក្នុងរយៈពេល៥ឆ្នាំចុងក្រោយនេះ។



ប្រភព៖ ទិន្នន័យស្ថិតិថ្នាក់ក្រោមជាតិខេត្តព្រៃវែងឆ្នាំ២០២១

រូបភាពទី៣៤ បានបង្ហាញពីការស្ថាបនាផ្លូវថ្នល់នៅទូទាំងខេត្តព្រៃវែងទាំងមូល។ ក្នុងរយៈពេល៥ឆ្នាំចុងក្រោយនេះ (២០១៧-២០២១) រដ្ឋបាលខេត្តព្រៃវែងបានស្ថាបនាផ្លូវថ្នល់បានប្រវែង ៣.២៧៤គ.ម. ក្នុងនោះផ្លូវដីមាន ១.៣៩៥គ.ម. ផ្លូវគ្រួស ១.៣៥៧គ.ម. ផ្លូវកៅស៊ូនិងផ្លូវបេតុងមានប្រវែង ៥២២គ.ម.។

## ២.១០. សុខាភិបាល

### ២.១០.១. សេវាកម្មសុខភាព

សេវាកម្មសុខភាព គឺសំដៅលើទីតាំង ភ្នាក់ងារ និងភាពទទួលបានសេវាកម្មសុខភាពរបស់ប្រជាពលរដ្ឋ។

### ក. ទីតាំងផ្តល់សេវាកម្មសុខភាព

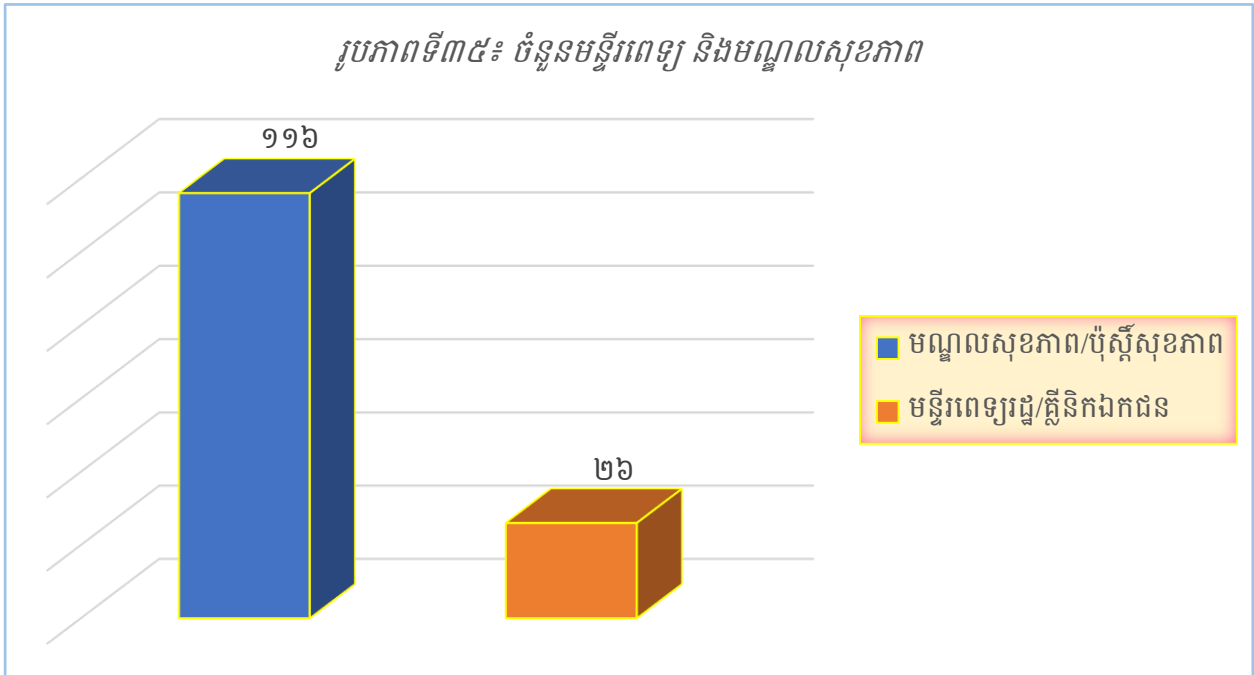

ប្រភព៖ ទិន្នន័យស្ថិតិថ្នាក់ក្រោមជាតិខេត្តព្រៃវែងឆ្នាំ២០២១

រូបភាពទី៣៥ បានបង្ហាញពីចំនួនមន្ទីរពេទ្យ និងមណ្ឌលសុខភាព/ប៉ូស្តិ៍សុខភាពដែលមាននៅទូទាំងខេត្ត។ ក្នុងនោះយើងឃើញថា មណ្ឌលសុខភាព/ប៉ូស្តិ៍សុខភាពមានចំនួន ៩៩៦កន្លែង ខណៈដែលមន្ទីរពេទ្យ (មន្ទីរពេទ្យរដ្ឋ និងឯកជន) មានត្រឹមតែ ២៦កន្លែង ប៉ុណ្ណោះ។

### ខ. ភ្នាក់ងារផ្តល់សេវាកម្មសុខភាព

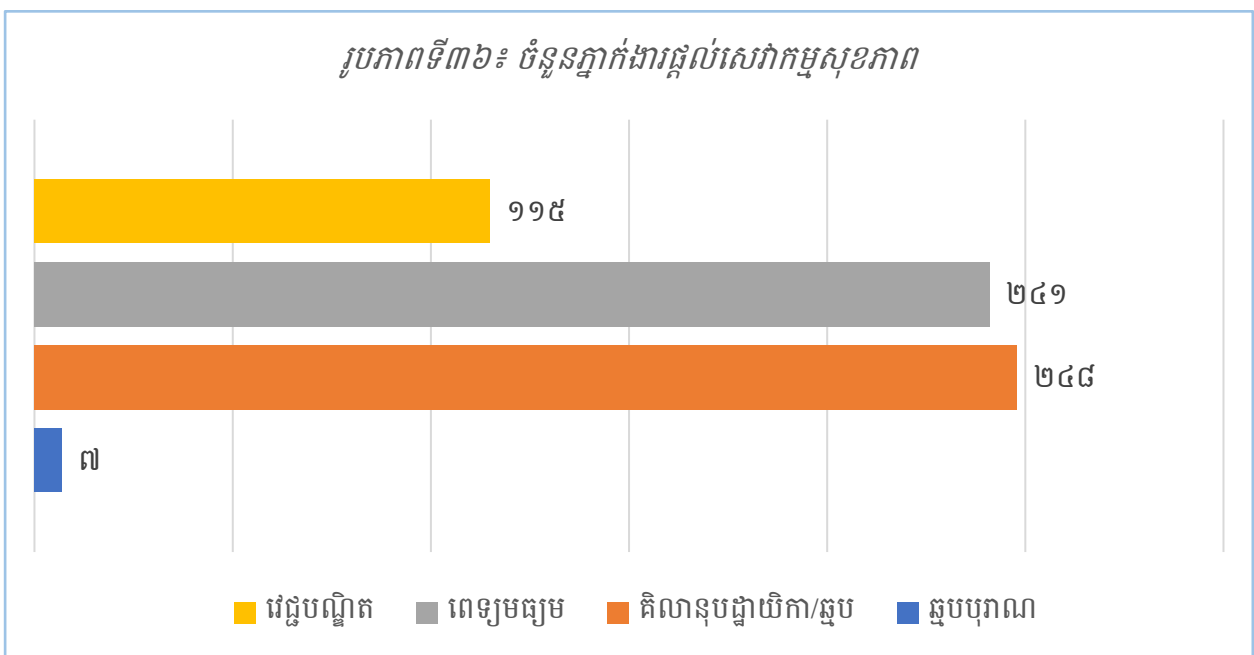

ប្រភព៖ ទិន្នន័យស្ថិតិថ្នាក់ក្រោមជាតិខេត្តព្រៃវែងឆ្នាំ២០២១

រូបភាពទី៣៦ គឺជាចំនួនអ្នកផ្តល់សេវាកម្មសុខភាពនៅទូទាំងខេត្តព្រៃវែង។ តាមរូបភាពនេះ វេជ្ជបណ្ឌិតមានចំនួន ១១៥នាក់ គិលានុបដ្ឋាយិកា/ឆ្មបមានចំនួន ២៤៨នាក់ ពេទ្យមធ្យមចំនួន ២៤១នាក់ និងឆ្មបបុរាណមានចំនួន ៧នាក់។ បើគិតជាមធ្យម នៃអ្នកផ្តល់សេវាកម្មសុខភាពនៅក្នុងខេត្តនេះ គឺមានប្រហែលជា ៤៧នាក់ នៅក្នុងក្រុង ស្រុក នីមួយៗ។

### គ. អ្នកមកទទួលសេវាកម្មសុខភាព

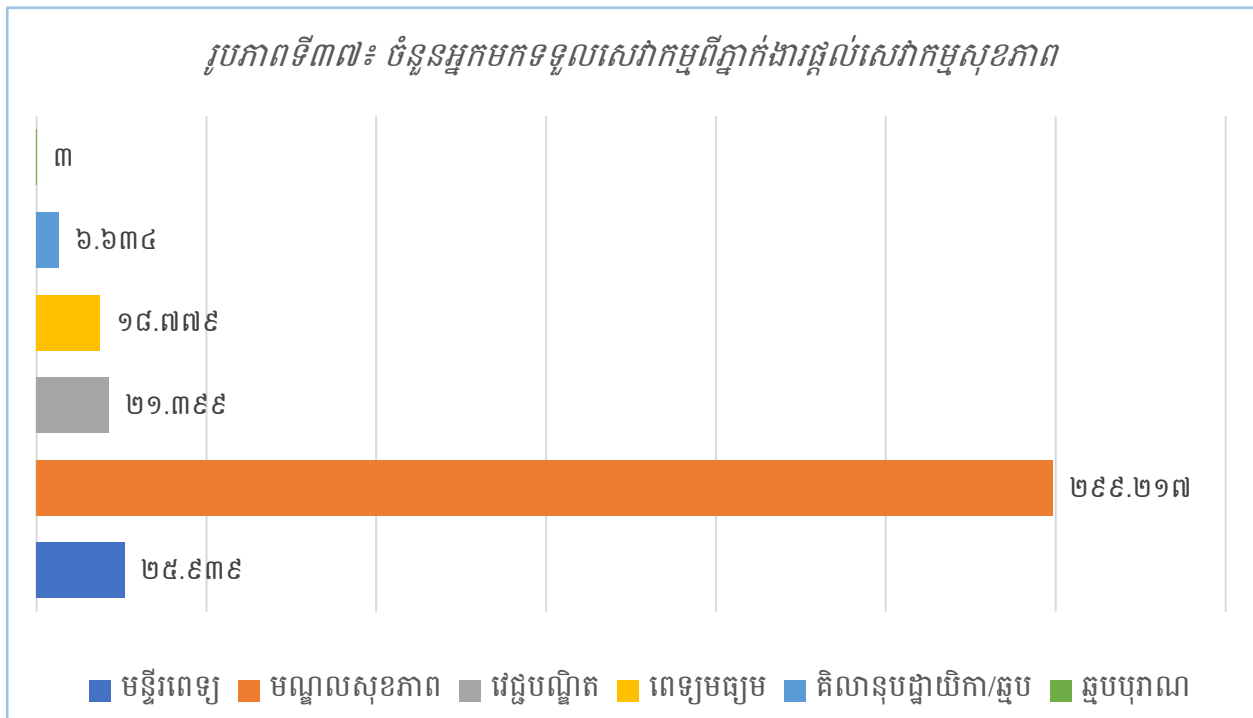

ប្រភព៖ ទិន្នន័យស្ថិតិថ្នាក់ក្រោមជាតិខេត្តព្រៃវែងឆ្នាំ២០២១

រូបភាពទី៣៧ បានបង្ហាញពីចំនួនអ្នកមករកសេវាកម្មពីភ្នាក់ងារផ្តល់សេវាកម្មសុខភាព។ តាមរូបភាពនេះ យើងឃើញថា នៅតាមមណ្ឌលសុខភាព ឬប៉ុស្តិ៍សុខភាពទាំង១១៦កន្លែង មានអ្នកមករកសេវាកម្ម ឬមកព្យាបាលច្រើន រហូតដល់ ២៩៩.២១៧នាក់ ដែលប្រហែលជា ២.៥៧៩នាក់ ក្នុងមួយទីតាំង ឬ ៧នាក់ ក្នុងមួយថ្ងៃ ខណៈដែលមន្ទីរពេទ្យ (មន្ទីរពេទ្យរដ្ឋ និងឯកជន) មាន ២៥.៩៣៩នាក់ ប្រហែលជា ៨៨៩នាក់ ក្នុងមួយទីតាំង ឬ ៣នាក់ ក្នុងមួយថ្ងៃ។

## ២.១០.២. ជំងឺសំខាន់ៗ

### ក. ជំងឺគ្រុនចាញ់

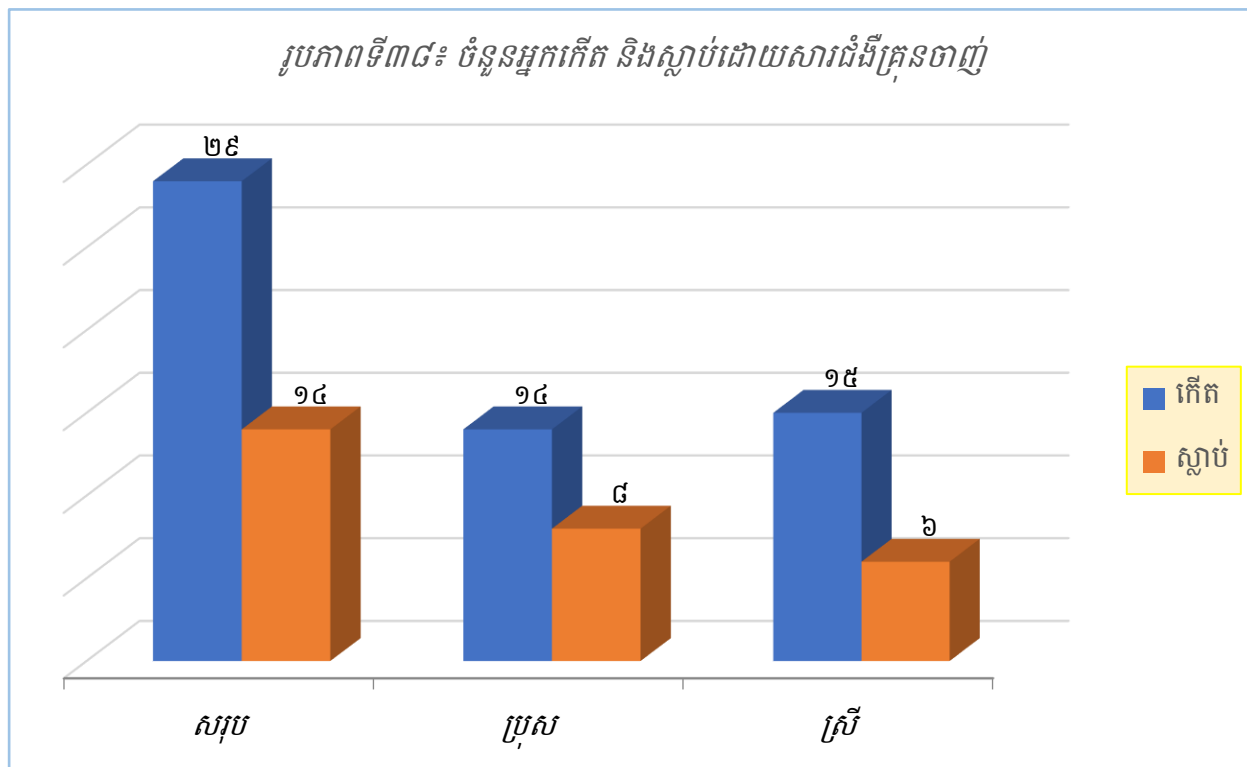

ប្រភព៖ ទិន្នន័យស្ថិតិថ្នាក់ក្រោមជាតិខេត្តព្រៃវែងឆ្នាំ២០២១

រូបភាពទី៣៨ បានបង្ហាញពីចំនួនអ្នកកើត និងស្លាប់ដោយសារជំងឺគ្រុនចាញ់។ យើងឃើញថា មានជនរងគ្រោះសរុបចំនួន ៤៣នាក់ (ស្រី ២១នាក់) ហើយក្នុងនោះក៏មានអ្នកស្លាប់ចំនួន ១៤នាក់ (ស្រី ៦នាក់) ប្រហែលជា ៣៣% ផងដែរ។

## ខ. ជំងឺរបេង

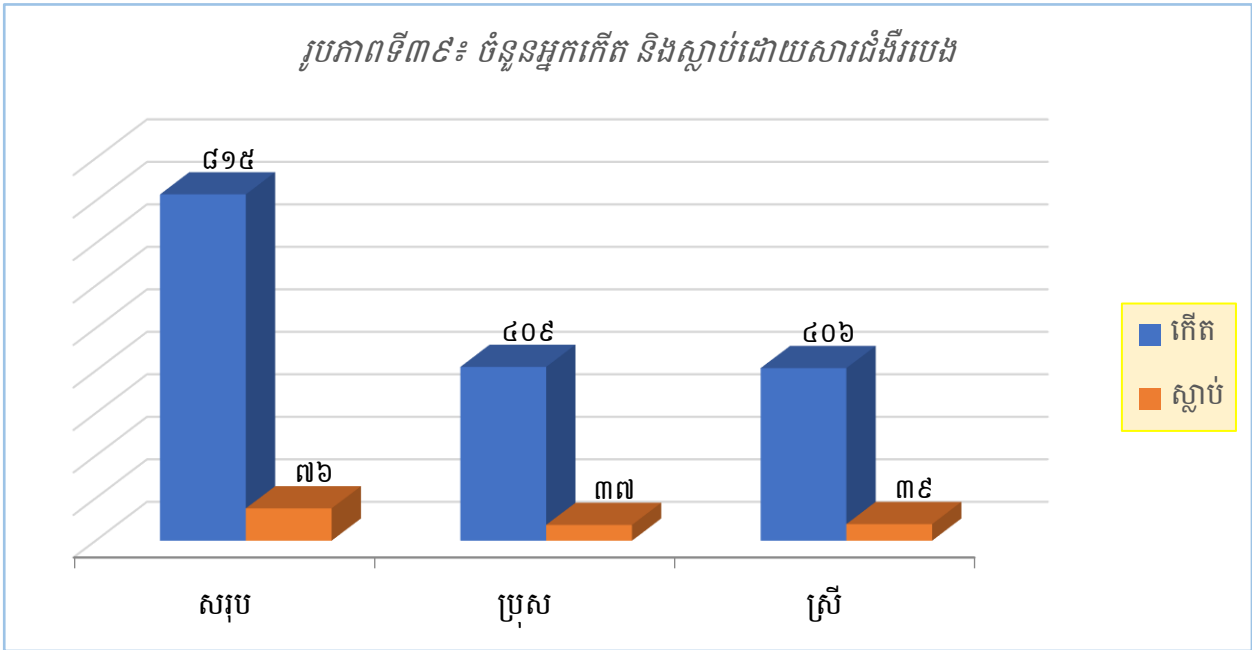

ប្រភព៖ ទិន្នន័យស្ថិតិថ្នាក់ក្រោមជាតិខេត្តព្រៃវែងឆ្នាំ២០២១

រូបភាពទី៣៩ បានបង្ហាញពីចំនួនអ្នកកើត និងស្លាប់ដោយសារជំងឺរបេង។ យើងឃើញថា មានជនរងគ្រោះសរុបចំនួន ៨៩១នាក់ (ស្រី ៤៤៥នាក់) ហើយក្នុងនោះក៏មានអ្នកស្លាប់ចំនួន ៧៦នាក់ (ស្រី ៣៩នាក់) ប្រហែលជា ៩% ផងដែរ។

## គ. ជំងឺអេដស៍

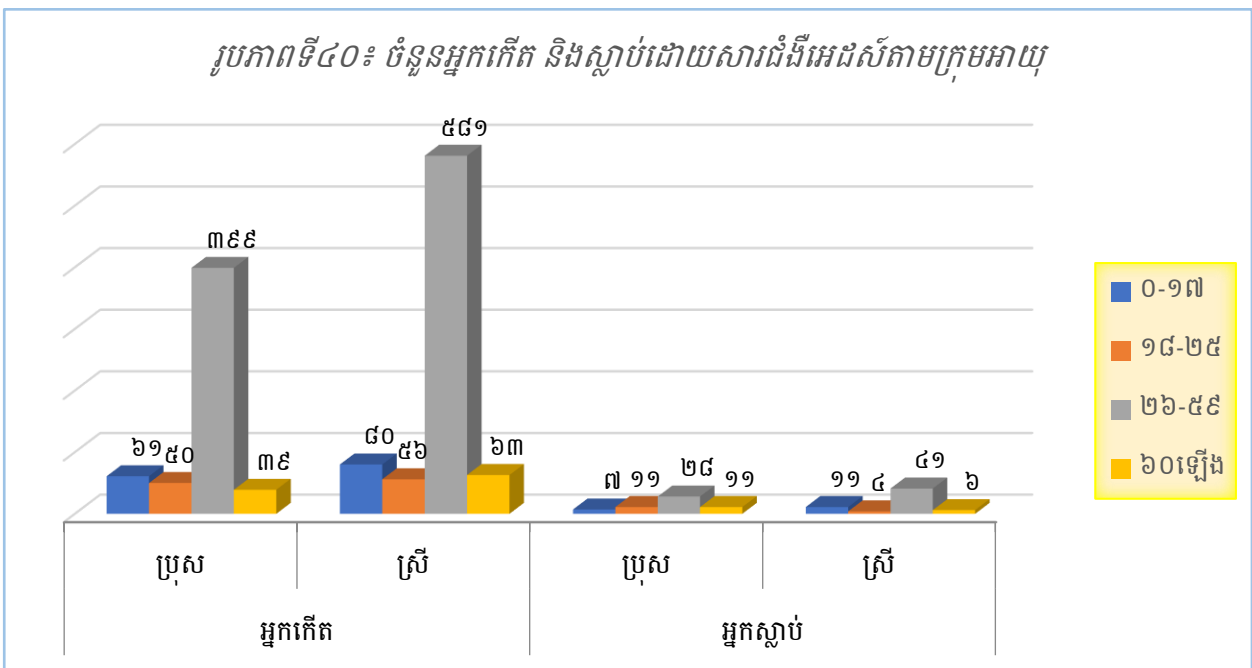

ប្រភព៖ ទិន្នន័យស្ថិតិថ្នាក់ក្រោមជាតិខេត្តព្រៃវែងឆ្នាំ២០២១

រូបភាពទី៤០ បានបង្ហាញពីការបែងចែកទៅតាមភេទ ក្រុមអាយុនៃអ្នកកើត និងស្លាប់ដោយសារជំងឺអេដស៍។ យើងឃើញថា គ្រប់ក្រុមអាយុទាំងអស់មនុស្សភេទស្រីមានអត្រាកើត និងស្លាប់ដោយសារជំងឺអេដស៍ខ្ពស់ជាងមនុស្សភេទប្រុស (លើកលែងតែក្រុមអាយុពី ១៨-២៥ និង ៦០ឆ្នាំឡើង)។ នៅទូទាំងខេត្តព្រៃវែងមានអ្នកកើតជំងឺនេះសរុប ១.៣២៩នាក់ ដែលភាគច្រើនគឺជាមនុស្សស្រីមានវ័យពី ២៦-៥៩ឆ្នាំ និងមានអ្នកស្លាប់ចំនួន ១១៩នាក់ (ស្រី ៦២នាក់)។ ក្នុងចំណោមអ្នកស្លាប់ទាំងអស់ ភាគច្រើនគឺជាមនុស្សដែលស្ថិតនៅក្នុងវ័យ ២៦-៥៩ឆ្នាំ ដែលមាន ៦៩នាក់ (ស្រី ៤១នាក់) បន្ទាប់មកគឺ ក្រុមអាយុ ០-១៧ឆ្នាំ មាន១៨នាក់ (ស្រី ១១នាក់) បន្ទាប់មកទៀតគឺ អាយុ៦០ឆ្នាំឡើងមាន ១៧នាក់ (ស្រី ៦នាក់) និងចុងក្រោយដែលមានចំនួនតិចជាងគេគឺ អាយុពី ១៨-២៥ឆ្នាំ មានចំនួន ១៥នាក់ បើធៀបទៅនឹងក្រុមអាយុផ្សេងៗទៀត។

**២.១០.៣. ផលប៉ះពាល់ពីជំងឺអេដស៍ទៅគ្រួសារ និងកុមារកំព្រា**

**ក. ផលប៉ះពាល់ពីជំងឺអេដស៍ទៅគ្រួសារ**

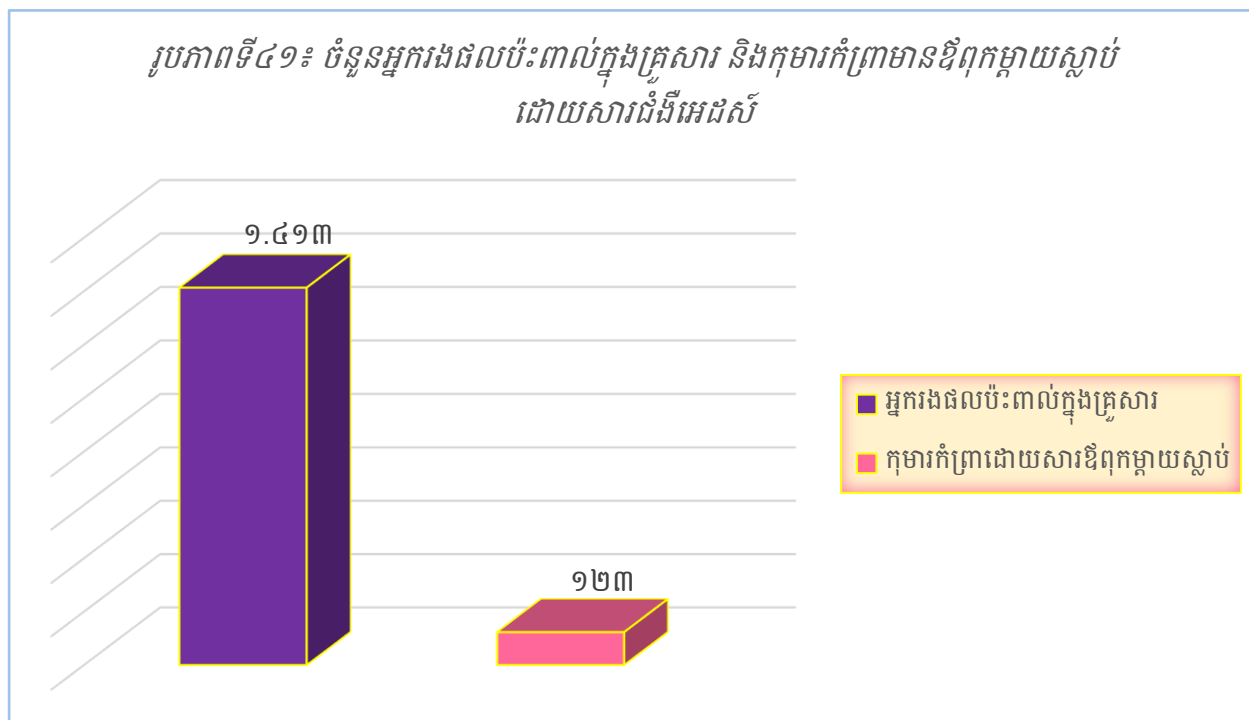

ប្រភព៖ ទិន្នន័យស្ថិតិថ្នាក់ក្រោមជាតិខេត្តព្រៃវែងឆ្នាំ២០២១

រូបភាពទី៤១ បានបង្ហាញពីចំនួនអ្នករងផលប៉ះពាល់ក្នុងគ្រួសារ និងកុមារកំព្រាដោយមានឪពុកម្តាយស្លាប់ដោយសារជំងឺអេដស៍។ នៅក្នុងខេត្តព្រៃវែងមានអ្នកកើតជំងឺអេដស៍ ១.៣២៩នាក់ ដែលអ្នកខ្លះរស់នៅម្នាក់ឯង និងអ្នកខ្លះទៀតរស់នៅជាមួយក្រុមគ្រួសារ។ យ៉ាងណាមិញ តាមរូបភាពខាងលើបាន

បញ្ជាក់ថា មានមនុស្សចំនួន ១.៤១៣នាក់ដែលជាសមាជិកគ្រួសាររបស់អ្នកជំងឺអេដស៍ បានរងផលប៉ះពាល់ និងកំពុងរស់នៅជាមួយគ្នា។ រូបភាពនេះក៏បានបង្ហាញផងដែរថា មានកុមារចំនួន ១២៣នាក់ ដែលកំព្រា ដោយសារឪពុកម្តាយរបស់ពួកគេស្លាប់ដោយសារជំងឺអេដស៍។

## ខ. កុមារកំព្រា

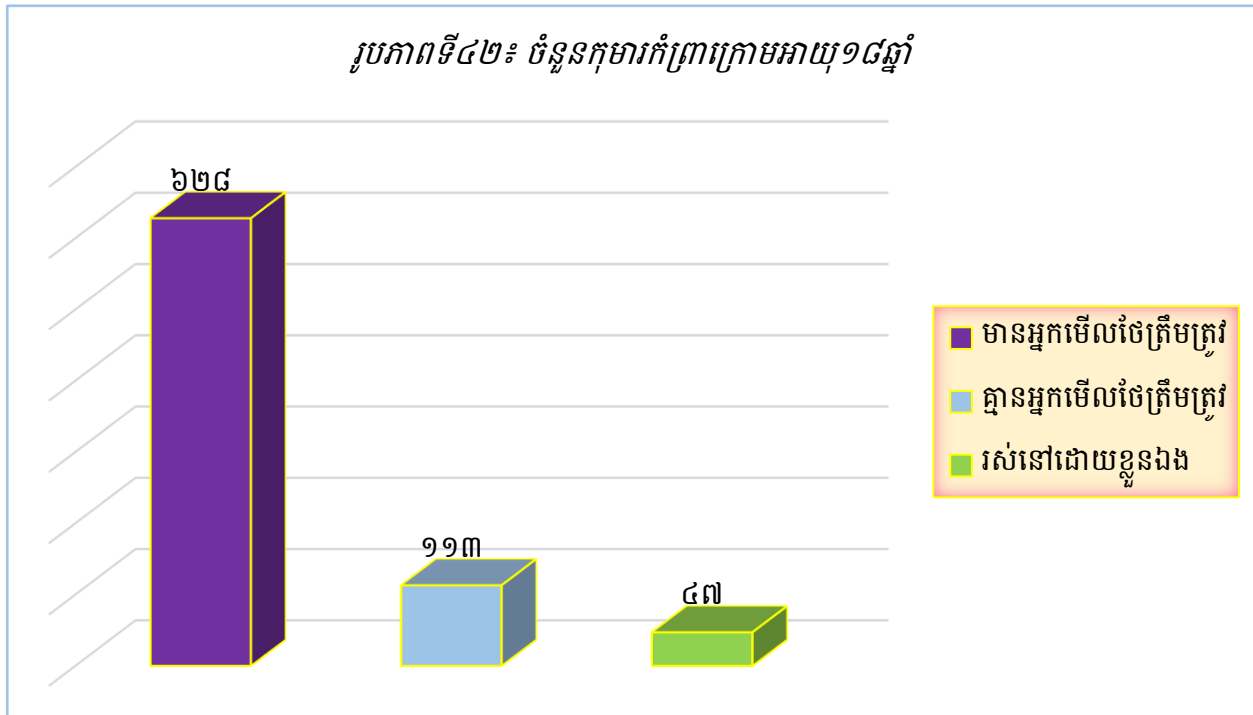

ប្រភព៖ ទិន្នន័យស្ថិតិថ្នាក់ក្រោមជាតិខេត្តព្រៃវែងឆ្នាំ២០២១

រូបភាពទី៤២ ជាចំនួនកុមារកំព្រាក្រោមអាយុ១៨ឆ្នាំ។ តាមរូបភាពនេះបានបង្ហាញថា នៅក្នុងខេត្តព្រៃវែងមានកុមារកំព្រាសរុបចំនួន ៧៨៨នាក់ ដែលក្នុងនោះ ៦២៨នាក់ជាកុមារកំព្រាដែលមានអ្នកមើលថែត្រឹមត្រូវ ១១៣នាក់គ្មានអ្នកមើលថែត្រឹមត្រូវ និង ៤៧នាក់ទៀត គឺជាកុមារកំព្រាដែលអាចរស់នៅពីងពាក់លើខ្លួនឯងបាន។



## ២.១១. កសិកម្ម

កសិកម្ម គឺមិនសំដៅទៅលើការដាំដុះតែម្យ៉ាងនោះទេ វាសំដៅលើការចិញ្ចឹមសត្វ និងការនេសាទផងដែរ។ តាមរបាយការណ៍ជំរឿនប្រជាជនឆ្នាំ២០១៩ បានបញ្ជាក់ថា សេដ្ឋកិច្ចប្រទេសកម្ពុជាបច្ចុប្បន្នបានពឹងលើវិស័យសំខាន់បីគឺ៖ វិស័យកសិកម្ម ៥៣,៤% វិស័យផលិតកម្ម ឬឧស្សាហកម្ម ១៦,៦% និងវិស័យសេវាកម្ម ១២,៦%។

### ២.១១.១. ការកាន់កាប់ដីកសិកម្ម

ដីកសិកម្ម គឺសំដៅទៅលើដីដែលគ្រួសារបានកាន់កាប់ធ្វើជាម្ចាស់កម្មសិទ្ធិផ្ទាល់ខ្លួន ឬបានប្រើប្រាស់ដូចជា ដីជួលពីគេ ដីជួលឱ្យគេ ដីប្រើប្រាស់មិនគិតថ្លៃ...ជាដើម ដើម្បីប្រើប្រាស់សម្រាប់ដាំដំណាំ ឬក៏ប្រើប្រាស់សម្រាប់ការងារកសិកម្មផ្សេងៗទៀត។

តារាងទី២៦៖ ការកាន់កាប់ផ្ទៃដីកសិកម្មតាមគ្រួសារ

ផ្ទៃដីកសិកម្ម	ចំនួន	
	គ្រួសារ	ភាគរយ
គ្មានដី	២៥.៤៩៤	៨,៦
ក្រោម១ហិកតា	១៣១.៤១៦	៤៤,៥
១-១.៩៩ហិកតា	៧៨.៣០៤	២៦,៥
២-២.៩៩ហិកតា	៣០.៩០២	១០,៤
៣-៣.៩៩ហិកតា	១៥.៩១៤	៥,៤
៤-៤.៩៩ហិកតា	៨.៣១១	២,៨
៥ហិកតាឡើង	៥.២៤៥	១,៨
<b>សរុប</b>	<b>២៩៥.៥៨៦</b>	<b>១០០</b>

តារាងទី២៦ បានបង្ហាញថា នៅខេត្តព្រៃវែងគ្រួសារភាគច្រើនមានក្បាលដីកាន់កាប់សម្រាប់ធ្វើកសិកម្ម (៩១,៤%) ហើយក៏មានគ្រួសារមួយចំនួនតូច (៨,៦%) គ្មានដីប្រើប្រាស់សម្រាប់ធ្វើកសិកម្មផងដែរ ដែលពួកគាត់អាចជាគ្រួសាររស់នៅទីប្រជុំជនមានមុខរបរលក់ដូរតាមផ្ទះ លក់ដូរនៅផ្សារ ឬធ្វើការងារផ្សេងៗ។ ភាគច្រើននៃគ្រួសារទាំងនោះ (១៣១.៤១៦គ្រួសារ ស្មើ៤៤,៥%) មានដីកាន់កាប់

សម្រាប់ធ្វើកសិកម្មទំហំតិចជាង១ហិកតា ខណៈដែលគ្រួសារមានដីកសិកម្មចាប់ពី៥ហិកតាឡើងទៅ មានចំនួនតិចជាងគេ គឺត្រឹមតែ ១,៨% (៥,២៤៥គ្រួសារ) តែប៉ុណ្ណោះ។

**២.១១.២. ប្រភេទផ្ទៃដីកសិកម្ម**

ផ្ទៃដីកសិកម្មនៅប្រទេសកម្ពុជាត្រូវបានចែកដីជាពីរប្រភេទគឺ ប្រភេទដីស្នួត និងប្រភេទដីសើម។ ចំណែកឯរដូវវិញក៏មានពីរដែរគឺ រដូវប្រាំង និងរដូវវស្សា។



ប្រភព៖ ទិន្នន័យស្ថិតិថ្នាក់ក្រោមជាតិខេត្តព្រៃវែងឆ្នាំ២០២១

រូបភាពទី៤៣ បានបង្ហាញថា នៅខេត្តព្រៃវែងមានប្រភេទដីស្នួតច្រើនលើសលុបរហូតដល់ទៅ ៨៥% ចំណែកឯប្រភេទដីសើមមានតែ ១៥% ប៉ុណ្ណោះ។

**២.១១.៣. ផ្ទៃដីកសិកម្ម និងផលិតកម្ម**

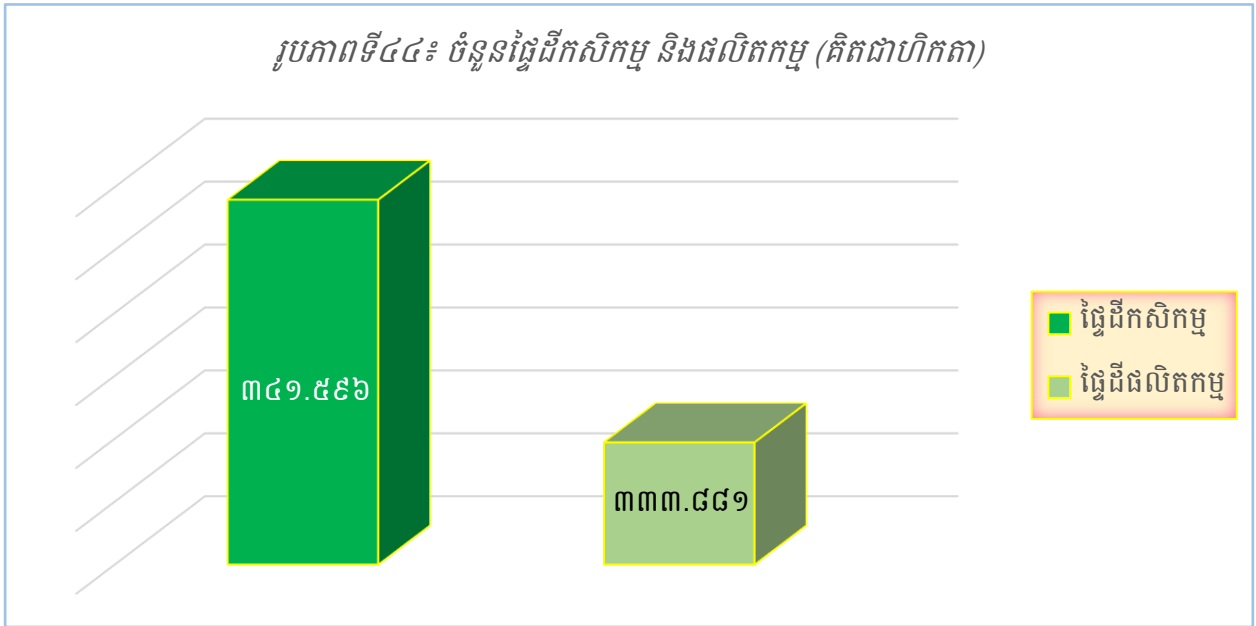

ប្រភព៖ ទិន្នន័យស្ថិតិថ្នាក់ក្រោមជាតិខេត្តព្រៃវែងឆ្នាំ២០២១

រូបភាពទី៤៤ បានបង្ហាញពីចំនួនផ្ទៃដីកសិកម្ម និងផ្ទៃដីផលិតកម្ម។ តាមរូបនេះយើងឃើញថា ក្នុងចំណោមផ្ទៃដីសម្រាប់ធ្វើកសិកម្មសរុប ៣៤៩.៥៩៦ហិកតា ប្រជាពលរដ្ឋបានបង្កើនផលអស់ ៣៣៣.៨៨៩ហិកតា ដែលស្មើនឹង ៩៨%។

**២.១១.៤. ប្រព័ន្ធស្រោចស្រព**

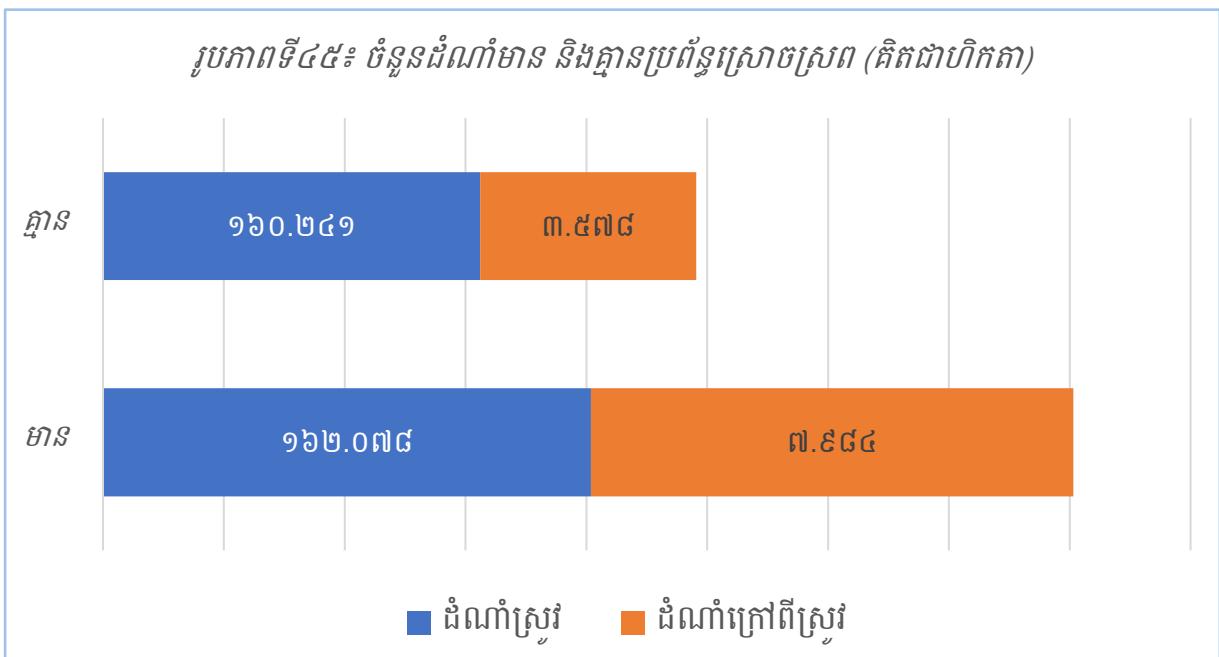

ប្រភព៖ ទិន្នន័យស្ថិតិថ្នាក់ក្រោមជាតិខេត្តព្រៃវែងឆ្នាំ២០២១

រូបភាពទី៤៥ បង្ហាញថា ស្រូវគឺជាដំណាំចម្បងដែលបានដាំដុះនៅលើផ្ទៃដីកសិកម្ម។ រូបនេះក៏បង្ហាញទៀតថា ដំណាំស្រូវមានប្រព័ន្ធស្រោចស្រពទំហំ ១៦២.០៧៨ហិកតា ខណៈដែលដំណាំផ្សេងៗទៀតមាន ៧.៨៨៤ហិកតា។ ទន្ទឹមនោះ ក៏នៅមានដំណាំស្រូវ ១៦០.២៤១ហិកតា និងដំណាំផ្សេងៗទៀតចំនួន ៣.៥៧៨ហិកតាទៀតគ្មានប្រព័ន្ធស្រោចស្រពផងដែរ។

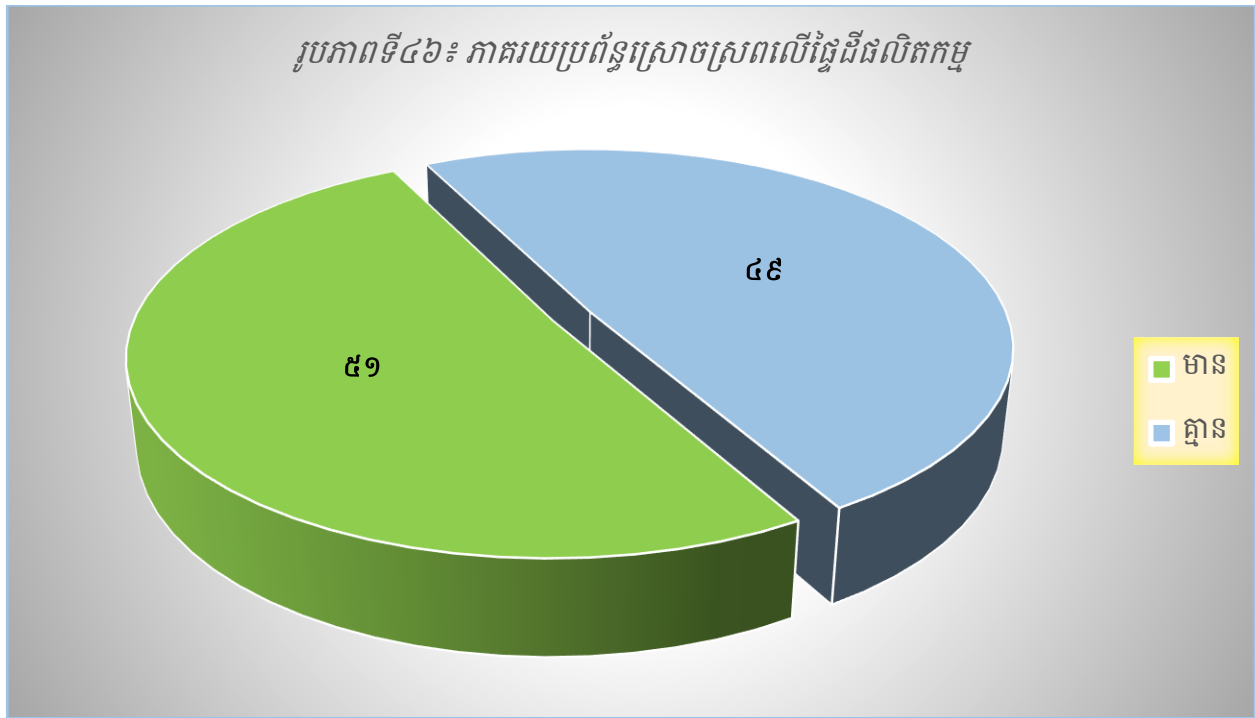

ប្រភព៖ ទិន្នន័យស្ថិតិថ្នាក់ក្រោមជាតិខេត្តព្រៃវែងឆ្នាំ២០២១

រូបភាពទី៤៦ បានបង្ហាញថា ស្ទើរតែពាក់កណ្តាលនៃផ្ទៃដីកសិកម្មគឺគ្មានប្រព័ន្ធស្រោចស្រពគ្រប់គ្រាន់ ខណៈដែលផ្ទៃដីកសិកម្ម ៥១% មានប្រព័ន្ធស្រោចស្រពគ្រប់គ្រាន់។

## ២.១១.៥. ការប្រើប្រាស់ដី និងថ្នាំពុលលើផ្ទៃដីផលិតកម្ម

### ក. ការប្រើប្រាស់ដីលើផ្ទៃដីផលិតកម្ម

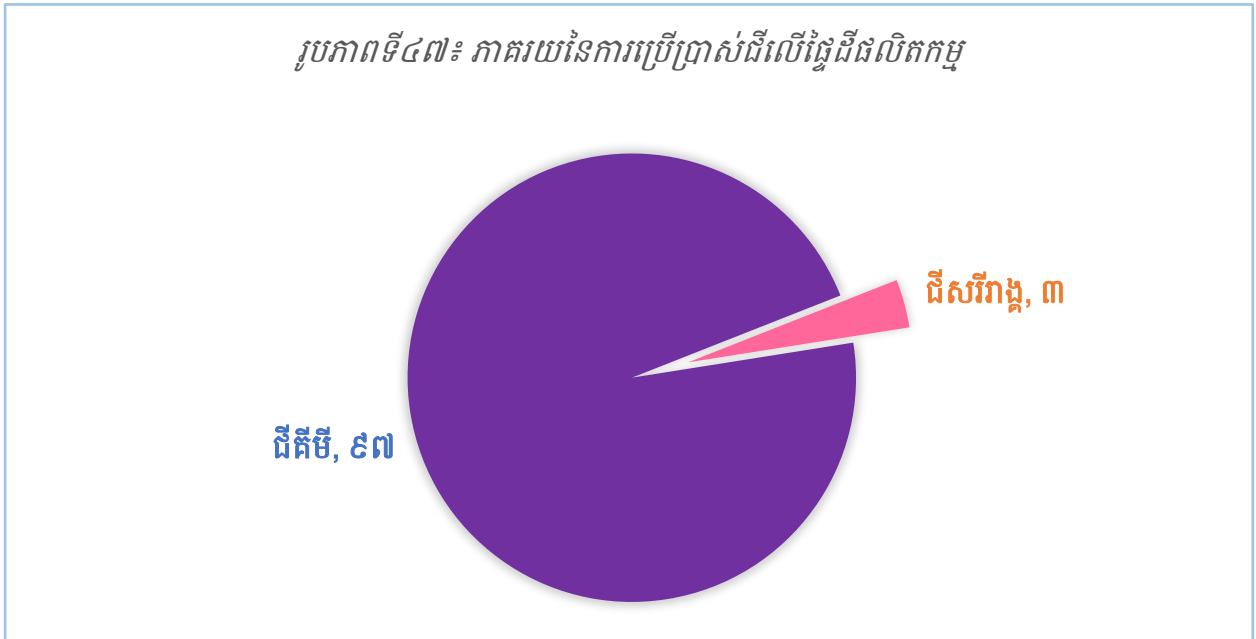

ប្រភព៖ ទិន្នន័យស្ថិតិថ្នាក់ក្រោមជាតិខេត្តព្រៃវែងឆ្នាំ២០២១

រូបភាពទី៤៧ បង្ហាញថា ដីគីមីត្រូវបានប្រើលើសលុបទៅលើផ្ទៃដីផលិតកម្មរហូតទៅដល់ ៩៧% ចំណែកដីសរីរាង្គវិញមានត្រឹមតែ ៣% ប៉ុណ្ណោះ។

### ខ. ការប្រើប្រាស់ថ្នាំពុលលើផ្ទៃដីផលិតកម្ម

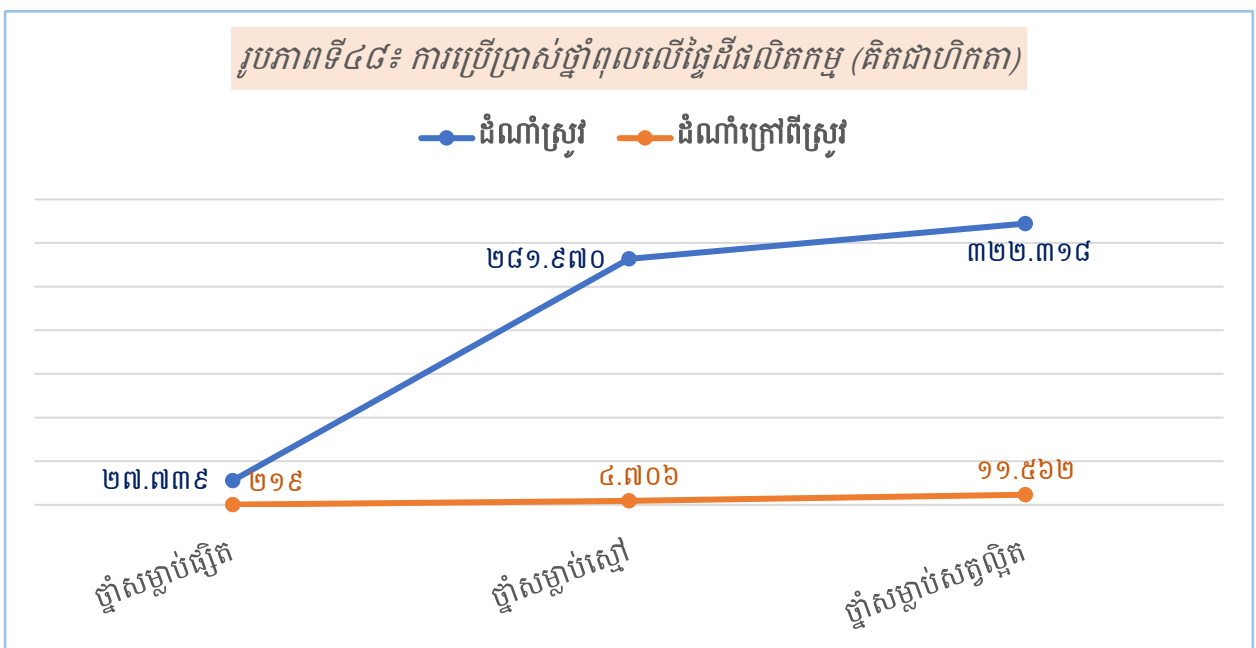

ប្រភព៖ ទិន្នន័យស្ថិតិថ្នាក់ក្រោមជាតិខេត្តព្រៃវែងឆ្នាំ២០២១

ទន្ទឹមនឹងការប្រើប្រាស់ដីទាំងពីរប្រភេទខាងលើ តាមរូបភាពទី៤៨ ក៏បានបង្ហាញនូវការប្រើប្រាស់ថ្នាំពុលលើដំណាំកសិកម្មផងដែរ។ យើងឃើញថា ផ្ទៃដីផលិតកម្មទាំងអស់ ការប្រើប្រាស់ថ្នាំសម្លាប់សត្វល្អិតលើដំណាំស្រូវមានចំនួនច្រើនជាងគេ ៣២២.៣១៨ហិកតា ខណៈដែលដំណាំក្រៅពីស្រូវមាន ១១.៥៦២ហិកតា សម្រាប់ផ្ទៃដីប្រើប្រាស់ថ្នាំសម្លាប់ស្មៅវិញ ចំពោះដំណាំស្រូវមានចំនួន ២៨១.៩៦៩ហិកតា និងដំណាំមិនមែនស្រូវមានចំនួន ៤.៧០៦ហិកតា ហើយផ្ទៃដីប្រើប្រាស់ថ្នាំសម្លាប់ផ្សិតវិញគឺមានទំហំតិចជាងគេ ចំពោះដំណាំស្រូវ មានទំហំផ្ទៃដី ២៧.៧៣៩ហិកតា និងដំណាំមិនមែនស្រូវមានទំហំ ២១៩ហិកតា។

**២.១១.៦. ការចិញ្ចឹមបសុសត្វ និងបសុបក្សី**

**ក. បសុសត្វ**

តារាងទី២៧៖ ចំនួនគ្រួសារចិញ្ចឹមបសុសត្វ

បសុសត្វ	ចំនួនគ្រួសារ	ចំនួនបសុសត្វ
គោ	១២៣.១៨៨	៣៦៤.០៩៥
ក្របី	៥.៧០៤	១៨.៩៩៨
សេះ	២០២	៤៥១
ជ្រូក	១៩.៥៣៣	៧៣.៣២៧
ពពែ/ចៀម	២២០	២.៥១០

តារាងទី២៧ បង្ហាញពីចំនួនបសុសត្វដែលបានចិញ្ចឹមតាមគ្រួសារ។ ក្នុងតារាងនេះយើងឃើញថា គោ ឈរនៅលំដាប់ខ្ពស់ទី១ គឺមានចំនួន ៣៦៤.០៩៥ក្បាល ត្រូវបានចិញ្ចឹមក្នុង ១២៣.១៨៨គ្រួសារ (ជាមធ្យមប្រហែល៣ក្បាលក្នុងមួយគ្រួសារ) ជ្រូកស្ថិតនៅលំដាប់ទី២ មានចំនួន ៧៣.៣២៧ក្បាល ត្រូវបានចិញ្ចឹមក្នុង ១៩.៥៣៣គ្រួសារ (ជាមធ្យមប្រហែល៤ក្បាលក្នុងមួយគ្រួសារ) លំដាប់ទី៣គឺក្របី ដែលមាន ១៨.៩៩៨ក្បាល ត្រូវបានចិញ្ចឹមក្នុង ៥.៧០៤គ្រួសារ (ជាមធ្យមប្រហែល៣ក្បាលក្នុងមួយគ្រួសារ) លំដាប់ទី៤គឺ ពពែ/ចៀម មាន ២.៥១០ក្បាល ត្រូវបានចិញ្ចឹមក្នុង ២២០គ្រួសារ (ជាមធ្យមប្រហែល១១ក្បាលក្នុងមួយគ្រួសារ) និងចុងក្រោយគឺ សេះ ដែលមានចំនួន ៤៥១ក្បាល ត្រូវបានចិញ្ចឹមក្នុង ២០២គ្រួសារ (ជាមធ្យមប្រហែល២ក្បាលក្នុងមួយគ្រួសារ)។

រូបភាពទី៤៩៖ ភាគរយគ្រួសារចិញ្ចឹមបសុសត្វ

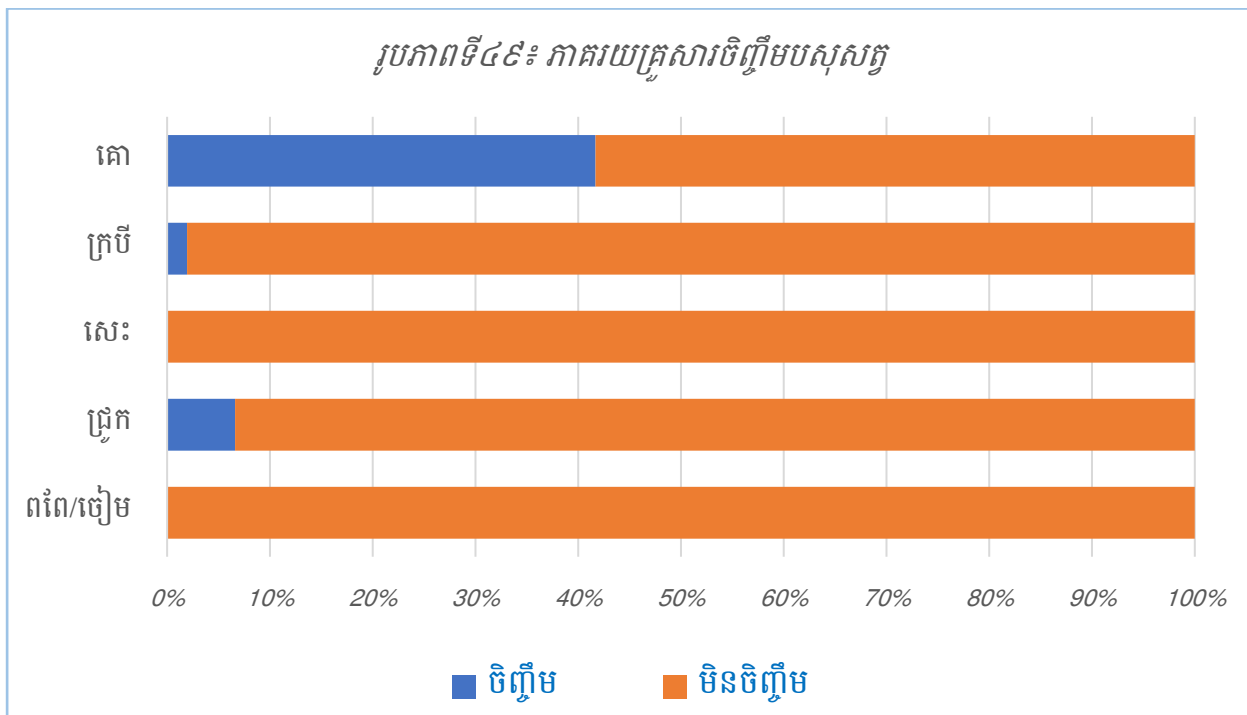

ប្រភព៖ ទិន្នន័យស្ថិតិថ្នាក់ក្រោមជាតិខេត្តព្រៃវែងឆ្នាំ២០២១

បើនិយាយពីភាគរយនៃគ្រួសារដែលចិញ្ចឹមបសុសត្វ ធៀបទៅនឹងចំនួនគ្រួសារសរុបវិញ យើងឃើញថា គ្រួសារដែលចិញ្ចឹមគោមាន ៤១,៧% ក្របី១,៩% សេះ០,១% ជ្រូក៦,៦% និងពពែ/ចៀមមាន ០,១% នៃចំនួនគ្រួសារសរុបទូទាំងខេត្ត (រូបភាពទី៤៩)។

## ខ. បសុបក្សី

តារាងទី២៨៖ ចំនួនគ្រួសារចិញ្ចឹមបសុបក្សី

បសុបក្សី	ចំនួនគ្រួសារ	ចំនួនបសុបក្សី
មាន់	២០៥.៥៤៧	២.៤៣៧.៤៥៨
ទា	៣៥.៣៣៦	១.៥៨១.៥៧៤
ផ្សេងៗ	២១០	១.០៦២

តារាងទី២៨ បង្ហាញពីចំនួនបសុបក្សីដែលបានចិញ្ចឹមតាមគ្រួសារ។ ក្នុងតារាងនេះយើងឃើញថា មាន់ មានចំនួន ២.៤៣៧.៤៥៨ក្បាល ត្រូវបានចិញ្ចឹមក្នុង ២០៥.៥៤៧គ្រួសារ (ជាមធ្យមប្រហែល ១២ក្បាលក្នុងមួយគ្រួសារ) ទា មានចំនួន ១.៥៨១.៥៧៤ក្បាល ត្រូវបានចិញ្ចឹមក្នុង ៣៥.៣៣៦គ្រួសារ (ជាមធ្យមប្រហែល៤៥ក្បាលក្នុងមួយគ្រួសារ) និងបសុបក្សីផ្សេងៗទៀតចំនួន ១.០៦២ក្បាល ត្រូវបានចិញ្ចឹមក្នុង ២១០គ្រួសារ (ជាមធ្យមប្រហែល៥ក្បាលក្នុងមួយគ្រួសារ)។

រូបភាពទី៥០៖ ភាគរយគ្រួសារចិញ្ចឹមបសុបក្សី

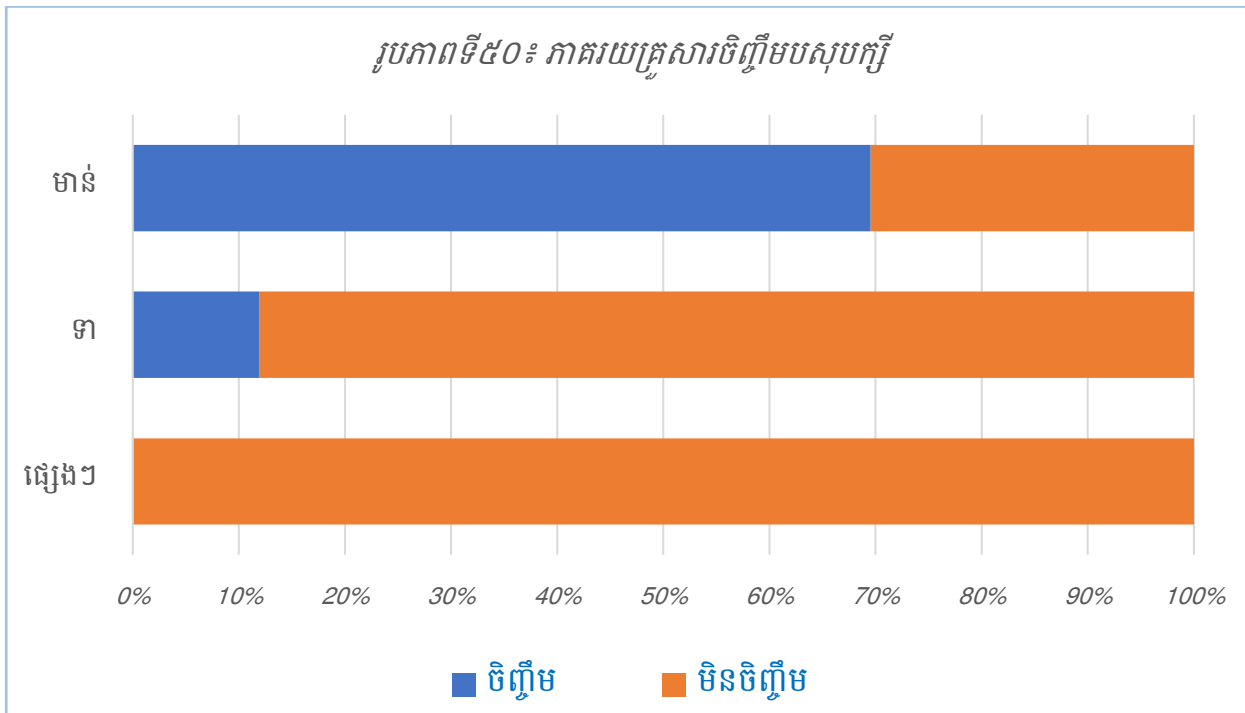

ប្រភព៖ ទិន្នន័យស្ថិតិថ្នាក់ក្រោមជាតិខេត្តព្រៃវែងឆ្នាំ២០២១

បើនិយាយពីភាគរយនៃគ្រួសារដែលចិញ្ចឹមបសុសត្វ ធៀបទៅនឹងចំនួនគ្រួសារសរុបវិញ យើងឃើញថា គ្រួសារដែលចិញ្ចឹមមាន ៦៩,៥% ទា ១២% និងបសុបក្សីផ្សេងៗទៀតមាន ០,១% នៃចំនួនគ្រួសារសរុបទូទាំងខេត្ត (រូបភាពទី៥០)។

### គ. វារីវប្បកម្ម

តារាងទី២៩៖ ចំនួនគ្រួសារចិញ្ចឹមវារីវប្បកម្ម

វារីវប្បកម្ម	ចំនួនគ្រួសារ	បរិមាណ (តោន)
ត្រី	៥.១០៦	៣៧.៦៣៤,៩
បង្ការ	១៤	១២,៣
បង្កង	២៦	១៣៧,៦
ក្រពើ	១២	៨,៦
កង្កែប	៧៤	១៥៦,៦
អន្ទង់	១០	០,៧
ផ្សេងៗ	១០	០,៣



តារាងទី២៩ គឺជាចំនួនវារីវប្បកម្មដែលចិញ្ចឹមនៅតាមគ្រួសារ។ តារាងនេះបានបង្ហាញថា នៅ ខេត្តព្រៃវែងគ្រួសារភាគច្រើនគឺចិញ្ចឹមត្រី (៥.១០៦គ្រួសារ ទទួលបាន ៣៧.៦៣៤,៩តោន ដែលជា មធ្យមប្រមាណ ៧តោន ក្នុងមួយគ្រួសារ) ខណៈបង្ការ បង្កង ក្រពើ កង្កែប អន្ទង់ និងវីវប្បកម្មផ្សេងទៀត មានតិចតួចបំផុត។

## ២.១១.៧. ទិន្នផលដំណាំ និងគោលបំណងផលិត

### ក. ទិន្នផលដំណាំ

តារាងទី៣០៖ ចំនួនទិន្នផលនៃដំណាំសំខាន់ៗ

ដំណាំ	ទិន្នផល (តោន)
ស្រូវ	៩៧០.៤៣៦
ពោត	៤៨.៣៣៤
សៀង	៣៧
សណ្តែកបាយ	៣៣២
សណ្តែកដី	២១០
ដំឡូងមី	២.៤០០
ដំឡូងជ្វា	២៦
ល្ង	៥០
ម្រេច	១៥
ស្វាយចន្ទី	៨១០
កៅស៊ូ	២.០១៣
ចេក	៣.៤០៣

តារាងទី៣០ បង្ហាញពីចំនួនទិន្នផលនៃដំណាំសំខាន់ៗ២មុខដែលមាននៅក្នុងខេត្តព្រៃវែង។ តាមតារាងនេះ ស្រូវ គឺជាដំណាំដែលទទួលបានទិន្នផលខ្ពស់ជាងគេ មានចំនួន ៩៧០.៤៣៦តោន បន្ទាប់មកគឺ ដំណាំពោត មាន៤៨.៣៣៤តោន ចំណែកដំណាំម្រេចមានទិន្នផលតិចជាងគេ គឺត្រឹម ១៥តោន តែប៉ុណ្ណោះ បើធៀបទៅនឹងដំណាំទាំង១២មុខក្នុងតារាងខាងលើ។

## ខ. គោលបំណងផលិត

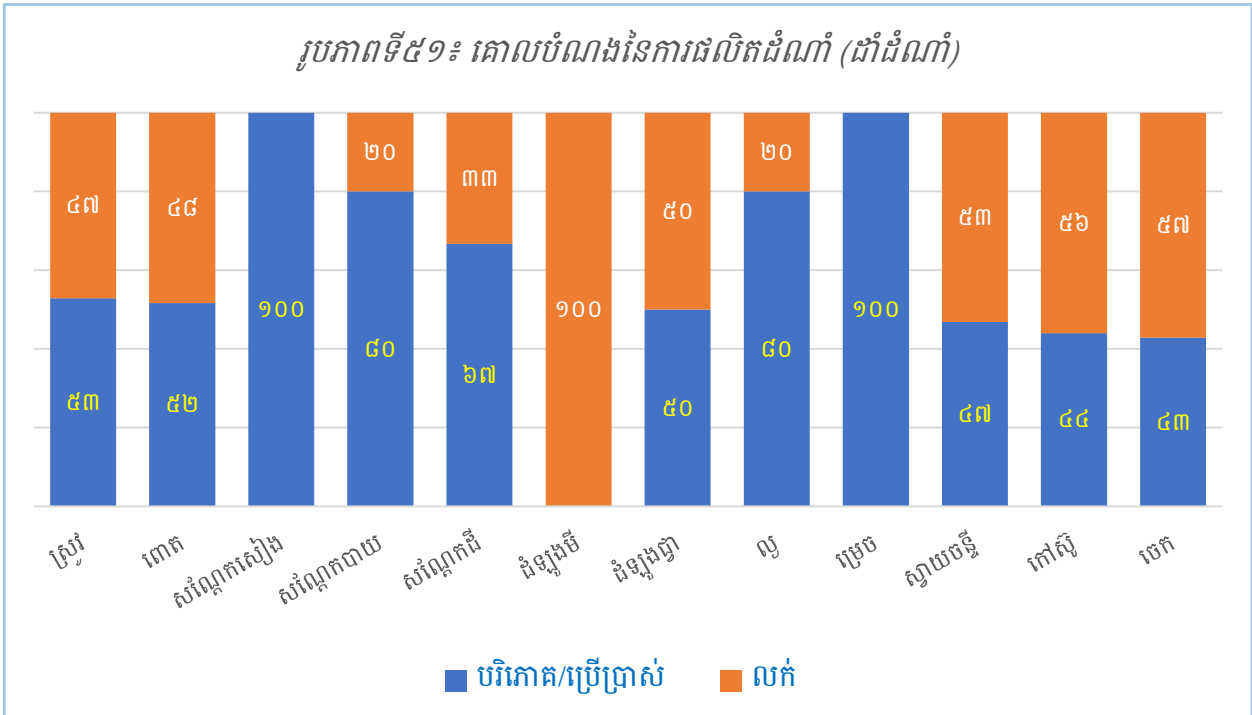

ប្រភព៖ ទិន្នន័យស្ថិតិថ្នាក់ក្រោមជាតិខេត្តព្រៃវែងឆ្នាំ២០២១

រូបភាពទី៥១ បង្ហាញពីគោលបំណងសំខាន់នៃការផលិតដំណាំ (ដាំដំណាំ)។ យើងឃើញថា គោលបំណងសំខាន់ **ស្រូវ** ៥៣% គឺដាំសម្រាប់បរិភោគ ខណៈដែល ៤៧% ទៀតដាំសម្រាប់លក់ **ពោត** ៥២% គឺដាំសម្រាប់បរិភោគ ខណៈដែល ៤៨% ទៀតដាំសម្រាប់លក់ **សណ្តែកបាយ** ៨០% គឺដាំសម្រាប់បរិភោគ ខណៈដែល ២០% ទៀតដាំសម្រាប់លក់ **សណ្តែកដី** ៦៧% គឺដាំសម្រាប់បរិភោគ ខណៈដែល ៣៣% ទៀតដាំសម្រាប់លក់ **ដំឡូងថ្លា** ៥០% គឺដាំសម្រាប់បរិភោគ ខណៈដែល ៥០% ទៀតដាំសម្រាប់លក់ **ល្ង** ៨០% គឺដាំសម្រាប់បរិភោគ ខណៈដែល ២០% ទៀតដាំសម្រាប់លក់ **ស្វាយចន្ទី** ៤៧% គឺដាំសម្រាប់បរិភោគ ខណៈដែល ៥៣% ទៀតដាំសម្រាប់លក់ **ចេក** ៤៣% គឺដាំសម្រាប់បរិភោគ ខណៈដែល ៥៧% ទៀតដាំសម្រាប់លក់ និង**កៅស៊ូ** ៤៤% គឺដាំសម្រាប់ប្រើប្រាស់ក្នុងគ្រួសារ ខណៈដែល ៥៦% ទៀតដាំសម្រាប់លក់។ ការដាំ**សណ្តែកសៀង** និង**ប្រេច** គឺក្នុងគោលបំណងសម្រាប់តែបរិភោគ ឬបម្រើសេចក្តីត្រូវការក្នុងគ្រួសារតែប៉ុណ្ណោះ វាផ្ទុយពីការដាំ**ដំឡូងមី** ដែលគោលបំណងសំខាន់គឺសម្រាប់លក់។

# ជំពូកទី៣

## សន្តិដ្ឋាន និងអនុសាសន៍

**៣.១. សន្និដ្ឋាន**

តាមលទ្ធផលនៃការវិភាគខាងលើអាចសន្និដ្ឋានបានថា៖ ក្រៅពីកត្តាប្រជាជន គឺមានកត្តាផ្សេងទៀតដែលជះឥទ្ធិពលដល់ការរួមចំណែកក្នុងការអភិវឌ្ឍរបស់ខេត្តព្រៃវែងដូចជា ការប្រើប្រាស់ទឹកស្អាត ការប៉ះពាល់បរិស្ថាន និងអនាម័យ បញ្ហាទំនាស់ដីធ្លី អំពើហិង្សា គ្រោះថ្នាក់ចរាចរណ៍ អសន្តិសុខសង្គម បញ្ហាគ្រឿងញៀន សេវាសុខាភិបាល និងសេវាអប់រំ។ បញ្ហាទាំងអស់នេះជាធាតុចូលយ៉ាងសំខាន់ដែលត្រូវគិតគូរវែងឆ្ងាយទៅអនាគតរហូតដល់ឆ្នាំ២០២៥ ក្នុងការអភិវឌ្ឍរបស់ខេត្តព្រៃវែង ដើម្បីផ្តល់ឱ្យប្រជាជនដែលរស់នៅទទួលបានសុខុមាលភាព និងទទួលបានសុវត្ថិភាពជីវភាពរស់នៅខ្ពស់ផងដែរ។

**៣.២. អនុសាសន៍**

ខាងក្រោមនេះជាអនុសាសន៍មួយចំនួន ដើម្បីឱ្យខេត្តព្រៃវែងមានការអភិវឌ្ឍល្អប្រសើរ៖

- ១. គ្រប់គ្រងនូវចំនួនប្រជាជនទាំងការចំណាក និងចំណូលស្រុកឱ្យបានច្បាស់លាស់ ព្រោះថាកត្តាប្រជាជនជាកត្តាចម្បងនៃការរៀបចំផែនការអភិវឌ្ឍផ្សេងៗនៅក្នុងមូលដ្ឋានដែលមិនអាចខ្វះបាន។
- ២. ជំរុញឱ្យប្រជាពលរដ្ឋប្រើប្រាស់ទឹកស្អាត និងបង្កន់អនាម័យ តាមរយៈអាជ្ញាធរភូមិ ឃុំ/សង្កាត់ និងអង្គការក្រៅរាជរដ្ឋាភិបាល រួមទាំងការចូលរួមពីមន្ទីរអភិវឌ្ឍន៍ជនបទផងដែរ។
- ៣. ការដោះស្រាយទំនាស់ដីធ្លី គួរធ្វើទៅតាមបច្ចេកទេស និងវិធីនៃច្បាប់ និងតម្លាភាព ដោយមានការសហការពីអាជ្ញាធរដែនដី និងអាជ្ញាធរដោះស្រាយទំនាស់ដីធ្លី ដើម្បីឱ្យប្រជាពលរដ្ឋទទួលបានយុត្តិធម៌ពិតប្រាកដ។
- ៤. អាជ្ញាធរក្នុងតំបន់ត្រូវអប់រំអំពីផលវិបាកនៃអំពើហិង្សាក្នុងគ្រួសារ ដែលនាំឱ្យមានការបែកបាក់គ្រួសារ បាត់បង់អាយុជីវិត ខាតបង់ប្រាក់កាស និងពេលវេលាសម្រាប់ប្រកបរបររកស៊ីប្រចាំថ្ងៃ ម៉្យាងទៀតនាំឱ្យរំខានដល់អ្នកជិតខាង និងអាជ្ញាធរដើម្បីជួយដោះស្រាយទៀតផង។
- ៥. ការរៀបចំ និងត្រួតពិនិត្យភ្លើងសញ្ញាចរាចរណ៍ជាប្រចាំ ដើម្បីកាត់បន្ថយគ្រោះថ្នាក់ចរាចរណ៍ដែលអាចកើតឡើង ព្រោះតាមទិន្នន័យដែលយើងប្រមូលបានបញ្ហានេះគឺនៅមានកម្រិតខ្ពស់នៅឡើយ។
- ៦. សមត្ថកិច្ចគួរតែមានវិធានការឱ្យខានតែបាននូវបញ្ហាអសន្តិសុខនៅក្នុងមូលដ្ឋានរបស់ខ្លួនដូចជា ការលួច ឆក់ ប្លន់ និងយាតកម្ម គ្រឿងញៀនផ្សេងៗជាដើម។
- ៧. ពង្រឹង និងពង្រីកបន្ថែមទៀតនូវការផ្តល់សេវាសុខាភិបាល និងសេវាផ្សេងៗទៀតដែលជាប់រស់រដ្ឋឱ្យបានល្អប្រសើរដល់ប្រជាពលរដ្ឋដែលត្រូវការ។

# ការវិនិច្ឆ័យ

## សង្ខេប

តារាងទី១៖ ចំនួន និងភេទមេគ្រួសារនៅតាមក្រុង/ស្រុក

ក្រុង/ស្រុក	ចំនួន		
	បុរសជាមេគ្រួសារ	ស្ត្រីជាមេគ្រួសារ	សរុបគ្រួសារ
កញ្ជ្រៀច	១៥.០៩១	៣.១២០	១៨.២១១
កំចាយមារ	២១.១៥៩	៥.២៩៦	២៦.៤៥៥
កំពង់ត្របែក	២៧.៣០៩	៥.៥២៣	៣២.៨៣២
បាភ្នំ	១៩.៧៦០	៤.៥៩១	២៤.៣៥១
ពាមជរ	១៤.១៨៦	១.៩១៩	១៦.១០៥
ពាមរក៍	១២.៧៧៨	២.៥៩០	១៥.៣៦៨
ពារាំង	២៦.០២៤	៣.៧៤០	២៩.៧៦៤
ពោធិ៍រៀង	១០.៦៤៨	១.៥៥២	១២.២០០
ព្រៃវែង	៦.៨២១	១.៧២១	៨.៥៤២
ព្រះស្តេច	២៨.៥២៦	៤.៧៧៣	៣៣.២៩៩
មេសាង	២៤.៥២៥	៥.២៥៨	២៩.៧៨៣
ស៊ីធរកណ្តាល	១៤.៥៦២	៣.៦៤០	១៨.២០២
ស្វាយអន្ទរ	២៥.៨៤៦	៤.៦២៨	៣០.៤៧៤
<b>សរុបរួម</b>	<b>២៤៧.២៣៥</b>	<b>៤៨.៣៥១</b>	<b>២៩៥.៥៨៦</b>

តារាងទី២៖ ចំនួនស្ត្រីជាមេគ្រួសារដែលមានក្មេងអាយុក្រោម៥ឆ្នាំនៅតាមក្រុង/ស្រុក

ក្រុង/ស្រុក	ស្ត្រីជាមេគ្រួសារដែលមានក្មេងអាយុក្រោម៥ឆ្នាំ	
	ចំនួន	ភាគរយ
កញ្ជ្រៀច	៣១៥	១០
កំចាយមារ	៥០៦	១០
កំពង់ត្របែក	៧៨០	១៤
បាភ្នំ	៤៨៧	១១
ពាមជរ	២៥១	១៣
ពាមរក៍	១៨៥	៧
ពារាំង	៤៨០	១៣
ពោធិ៍រៀង	១៩៣	១២
ព្រៃវែង	៤០៥	២៤
ព្រះស្តេច	៥៤៣	១១
មេសាង	៧៣៦	១៤
ស៊ីធរកណ្តាល	៨៨៨	២៤
ស្វាយអន្ទរ	៩០១	១៩
<b>សរុប</b>	<b>៦.៦៧០</b>	<b>១៤</b>

តារាងទី៣៖ ចំនួនប្រជាជននៅតាមក្រុង/ស្រុក

ក្រុង/ស្រុក	ចំនួនប្រជាជន		
	ប្រុស	ស្រី	សរុប
កញ្ជ្រៀច	៣៥.៦១៦	៣៨.៩០០	៧៤.៥១៦
កំចាយមារ	៤៩.០០៣	៥១.៤០២	១០០.៤០៥
កំពង់ត្របែក	៧១.១៤០	៧៤.៨៧៩	១៤៦.០១៩
បាភ្នំ	៤៨.០៦៦	៥១.៨២៥	៩៩.៨៩១
ពាមជរ	៣៦.៩៥២	៣៨.០៤៨	៧៥.០០០
ពាមរក៍	៣៥.២២៦	៣៦.៦៥០	៧១.៨៧៦
ពារាំង	៦០.៦១២	៦៥.៤០៩	១២៦.០២១
ពោធិ៍រៀង	២៤.៣២៤	២៥.៧៩៣	៥០.១១៧
ព្រៃវែង	១៥.០៨៤	១៦.១៩៧	៣១.២៨១
ព្រះស្តេច	៧០.៣១១	៧២.៩៦១	១៤៣.២៧២
មេសាង	៦២.០៩៤	៦៨.០៦១	១៣០.១៥៥
ស៊ីធរកណ្តាល	៤០.៨៥៥	៤៣.៤២៣	៨៤.២៧៨
ស្វាយអន្ទរ	៥៩.៣១៦	៦៣.២១៦	១២២.៥៣២
<b>សរុបរួម</b>	<b>៦០៨.៥៩៩</b>	<b>៦៤៦.៧៦៤</b>	<b>១.២៥៥.៣៦៣</b>



តារាងទី៤៖ ចំនួនស្ថានភាពអាពាហ៍ពិពាហ៍តាមក្រុង/ស្រុក

ក្រុង/ស្រុក	ស្ថានភាពអាពាហ៍ពិពាហ៍				
	រៀបការ និង កំពុងរស់នៅ ជាមួយគ្នា	មេម៉ាយ ឬពោះម៉ាយ	រស់នៅជាមួយ គ្នាដោយមិន បានរៀបការ	រស់នៅផ្សេង គ្នា	មិនដែល រៀបការ
កញ្ជ្រៀច	១៤.៤៧៩	៣.៦៤៩	៤១	១៨	២៤
កំចាយមារ	២១.៤៦៤	៤.៨៥២	៤៣	៣១	៦៥
កំពង់ត្របែក	២៦.៨៩៨	៥.៦៦៩	១០១	៩១	៧៣
បាភ្នំ	១៩.៨១៩	៤.០៧៨	១៨៦	៨០	១៨៨
ពាមជរ	១៣.៩៣៧	២.០១៣	៤៨	៧	១០០
ពាមរក៍	១៣.៣៤៤	១.៩៩៦	១៥	៩	៤
ពារាំង	២៥.៦៨២	៣.៨៥៥	៦៤	១០៣	៦០
ពោធិ៍រៀង	១០.០២៥	១.៩៩៧	៣២	១៩	១២៧
ព្រៃវែង	៦.៨០០	១.៦១១	២២	១៣	៩៦
ព្រះស្តេច	២៨.១៩៩	៤.៦១០	៩៧	៥៩	៣៣៤
មេសាង	២៤.២៧៥	៥.២៤៦	៨១	៣៣	១៤៨
ស៊ីធរកណ្តាល	១៤.៩៥៧	៣.១១៩	៤៥	១៦	៦៥
ស្វាយអន្ទរ	២៦.១៦១	៤.១៦៦	៥៥	៣០	៦២
<b>សរុប</b>	<b>២៤៦.០៤០</b>	<b>៤៦.៨៦១</b>	<b>៨៣០</b>	<b>៥០៩</b>	<b>១.៣៤៦</b>

តារាងទី៥៖ ចំនួនគ្រួសារ និងប្រជាជនចំណូលស្រុកតាមក្រុង/ស្រុក

ក្រុង/ស្រុក	ចំណូលស្រុក	
	គ្រួសារ	ប្រជាជន
កញ្ជ្រៀច	៨៥	២៦៩
កំបាយមាន	១៤១	៤០១
កំពង់ត្របែក	១៤	៤៨
បាភ្នំ	១៧១	៧២២
ពាមជរ	៣៩	២៥១
ពាមរក៍	៣៦	១៨៦
ពារាំង	៣៤	៥១៣
ពោធិ៍រៀង	១៦	៥៧
ព្រៃវែង	៣២	៧៦
ព្រះស្តេច	១៣៤	៤៥៧
មេសាង	១០០	៤៧៣
ស៊ីធរកណ្តាល	៥៣	១៥៤
ស្វាយអន្ទរ	១២៣	៣៨៧
<b>សរុប</b>	<b>៩៧៨</b>	<b>៣.៩៩៤</b>

តារាងទី៦៖ ចំនួនគ្រួសារ និងប្រជាជនចំណាកស្រុកតាមក្រុង/ស្រុក

ក្រុង/ស្រុក	ចំណាកស្រុក	
	គ្រួសារ	ប្រជាជន
កញ្ជ្រៀច	២៧៦	១.៤៣៤
កំចាយមារ	១.១៣៦	៤.២៨៣
កំពង់ត្របែក	៩៤២	២៣.៥២៩
បាភ្នំ	១.៤៦៩	៥.០៦៨
ពាមជរ	៥៧	៣១១
ពាមរក៍	៧៦	១.២៣៦
ពារាំង	៧៦	២.៦១៧
ពោធិ៍រៀង	៣៧៣	១.៤៩៩
ព្រៃវែង	៣៦៩	១.០១២
ព្រះស្តេច	១.៧២៤	៦.៦៧៧
មេសាង	១.៤៣៧	១១.០១៦
ស៊ីធរកណ្តាល	៥៩៨	១៦.២០៦
ស្វាយអន្ទរ	៥៣៦	៣.៣២៧
<b>សរុប</b>	<b>៩.០៦៩</b>	<b>៧៨.២១៥</b>

តារាងទី៧៖ ចំនួនខ្នងផ្ទះតាមប្រភេទដំបូល

ប្រភេទដំបូល	ចំនួន	ភាគរយ
បេតុង	៥.៦០៦	២,២
ក្បឿង	១៣៣.២១១	៥១,៨
ស័ង្កសី/ហ្វឺប្រូស៊ីម៉ង់ត៍	១១៤.៨៥៧	៤៤,៧
ស្លឹក	២.៦២៤	១,០
ផ្សេងៗ	៦៨៥	០,៣
<b>សរុប</b>	<b>២៥៦.៩៨៣</b>	<b>១០០</b>

តារាងទី៨៖ ចំនួនគ្រួសារដែលមានបរិក្ខារកសិកម្ម និងនេសាទ

ប្រភេទ	ចំនួន	
	គ្រួសារ	បរិក្ខារ
ឧបករណ៍កសិកម្ម និងម៉ាស៊ីនភ្ជួររាស់	៥១.៥០៨	៥៤.០២០
ម៉ាស៊ីនប្រមូលផល	១.៦៥៨	១.៨៣៩
រទេះគោ និងរទេះសេះ	២៣៦	២៤១
ទូកនេសាទ	៤.២៦៩	៤.៤២៦
<b>សរុប</b>	<b>៥៧.៦៧១</b>	<b>៦០.៥២៦</b>

តារាងទី៩៖ ចំនួនគ្រួសារដែលមានបរិក្ខារសម្រាប់ដឹកជញ្ជូន

ប្រភេទ	ចំនួន	
	គ្រួសារ	បរិក្ខារ
រថយន្តដឹកអ្នកដំណើរ (តាក់ស៊ី និង១២កៅអី)	១.២៦៩	១.៣២០
រថយន្តដឹកទំនិញ	៣.៦៥៥	៣.៩៥៧
រថយន្តក្រុង	១០០	១១២
រទេះអូសដោយដៃ	២.៦៣៩	២.៦៦៧
ម៉ូតូកង់បី	៤.២៧៧	៤.៣៤៤
ទូកដឹកអ្នកដំណើរ	២៩៧	៣០៧
<b>សរុប</b>	<b>១២.២៣៧</b>	<b>១២.៧០៧</b>

តារាងទី១០៖ ចំនួនគ្រួសារដែលមានបរិក្ខារសម្រាប់ប្រើប្រាស់ផ្ទាល់ខ្លួន

ប្រភេទ	ចំនួន	
	គ្រួសារ	បរិក្ខារ
រថយន្តលក្ខណៈគ្រួសារ	១១.៦១២	១១.៨១៨
ម៉ូតូ	២១៤.៧៥៣	២៣៤.១៦១
ទូក	៥.២៤០	៥.៣៥៩
ផ្សេងៗ	៦.៣៥៨	៦.៨៥៩
<b>សរុប</b>	<b>២៣៧.៩៦៣</b>	<b>២៥៨.១៩៧</b>

តារាងទី១១៖ ចំនួន និងកន្លែងកើតរបស់ទារកក្នុង១២ខែចុងក្រោយ

កន្លែងកើត	ចំនួនទារក			
	ប្រុស	ស្រី	សរុប	ភាគរយ
មន្ទីរពេទ្យរដ្ឋ	៥.៩០៥	៦.៥០៥	១២.៤១០	៨៧,៥
មន្ទីរពេទ្យឯកជន	៨៩៨	៨៧២	១.៧៧០	១២,៥
ផ្ទះឆ្មបបុរាណ	១	២	៣	០,០
<b>សរុបរួម</b>	<b>៦.៨០៤</b>	<b>៧.៣៧៩</b>	<b>១៤.១៨៣</b>	<b>១០០</b>

តារាងទី១២៖ ចំនួន និងមូលហេតុនៃការស្លាប់ក្នុង១២ខែចុងក្រោយ

មូលហេតុស្លាប់	ចំនួន			
	ប្រុស	ស្រី	សរុប	ភាគរយ
ជំងឺ	៣.០៧៧	៣.១៩៦	៦.២៧៣	៨៧,២១
គ្រោះថ្នាក់ចរាចរណ៍	២៤៥	៧៥	៣២០	៤,៤៥
លង់ទឹក	៧៦	២៥	១០១	១,៤០
ហាតកម្ម	៤២	៣	៤៥	០,៦៣
ពស់ចឹក	២	០	២	០,០៣
ផ្សេងៗ	២១៧	២៣៥	៤៥២	៦,២៨
<b>សរុបរួម</b>	<b>៣.៦៥៩</b>	<b>៣.៥៣៤</b>	<b>៧.១៩៣</b>	<b>១០០</b>

តារាងទី១៣៖ ចំនួនបុគ្គលមានពិការភាព និងមនុស្សគ្មានអ្នកថែទាំ

បរិយាយ	ចំនួន		
	ប្រុស	ស្រី	សរុប
ពិការភាព (ក្រោម១៨ឆ្នាំ)	១.២៩៤	១.០៨១	២.៣៧៥
ពិការភាព (អាចរកប្រាក់ចំណូលបាន)	៦៩០	៣៦៨	១.០៥៨
ពិការភាព (មិនអាចរកប្រាក់ចំណូលបាន)	១.៤៣២	១.៣៩៦	២.៨២៨
ពិការភាព (ដោយសារគ្រាប់មីន/គ្រាប់មីនទាន់ផ្ទះ)	១៣៨	២១	១៥៩
មនុស្សចាស់គ្មានអ្នកថែទាំ/ផ្គត់ផ្គង់	១៤០	៤២២	៥៦២

តារាងទី១៤៖ ចំនួនអនីតិជនមានពិការភាពតាមក្រុង/ស្រុក

ក្រុង/ស្រុក	ចំនួន			
	ប្រុស	ស្រី	សរុប	ភាគរយ
កញ្ជ្រៀច	៨២	៥៥	១៣៧	៦
កំចាយមារ	៤៣០	៤២២	៨៥២	៣៦
កំពង់ត្របែក	៩៤	៧៥	១៦៩	៧
បាភ្នំ	៦២	៥៥	១១៧	៥
ពាមជរ	៧៥	៧៤	១៤៩	៦
ពាមរក៍	៧១	៦២	១៣៣	៦
ពារាំង	៦៨	៦២	១៣០	៥
ពោធិ៍រៀង	៤៩	៤៨	៩៧	៤
ព្រៃវែង	២៦	១២	៣៨	២
ព្រះស្តេច	៧៨	៦៣	១៤១	៦
មេសាង	១១៤	៤៨	១៦២	៧
ស៊ីធរកណ្តាល	៤៩	២៦	៧៥	៣
ស្វាយអន្ទរ	៩៦	៧៩	១៧៥	៧
<b>សរុបរួម</b>	<b>១.២៩៤</b>	<b>១.០៨១</b>	<b>២.៣៧៥</b>	<b>១០០</b>

តារាងទី១៥៖ ចំនួនជនមានពិការភាពដែលអាចរកប្រាក់ចំណូលបានតាមក្រុង/ស្រុក

ក្រុង/ស្រុក	ចំនួន			
	ប្រុស	ស្រី	សរុប	ភាគរយ
កញ្ជ្រៀច	៧៥	៤១	១១៦	១១
កំបាយមារ	៨៣	៤៥	១២៨	១២
កំពង់ត្របែក	២៧	៨	៣៥	៣
បាភ្នំ	៦៦	២៥	៩១	៩
ពាមជរ	៨	៦	១៤	១
ពាមរក៍	២៧	២៣	៥០	៥
ពារាំង	៦៤	៤០	១០៤	១០
ពោធិ៍រៀង	៥៥	២៩	៨៤	៨
ព្រៃវែង	២៨	៣៣	៦១	៦
ព្រះស្តេច	៤០	១១	៥១	៥
មេសាង	៥៧	២១	៧៨	៧
ស៊ីធរកណ្តាល	៤៨	២៨	៧៦	៧
ស្វាយអន្ទរ	១១២	៥៨	១៧០	១៦
<b>សរុបរួម</b>	<b>៦៩០</b>	<b>៣៦៨</b>	<b>១.០៥៨</b>	<b>១០០</b>



តារាងទី១៦៖ ចំនួនជនមានពិការភាពដែលមិនអាចរកប្រាក់ចំណូលបានតាមក្រុង/ស្រុក

ក្រុង/ស្រុក	ចំនួន			
	ប្រុស	ស្រី	សរុប	ភាគរយ
កញ្ជ្រៀច	១៥៣	១៣៦	២៨៩	១០
កំចាយមារ	៥២	៧៣	១២៥	៥
កំពង់ត្របែក	១៤៦	១៣១	២៧៧	១០
បាភ្នំ	១៤៤	១១៩	២៦៣	៩
ពាមជរ	៦៥	៩៦	១៦១	៦
ពាមរក៍	១០៨	១០៣	២១១	៧
ពារាំង	១៣៩	១១៦	២៥៥	៩
ពោធិ៍រៀង	១០៥	១០៣	២០៨	៧
ព្រៃវែង	៥៣	៣៣	៨៦	៣
ព្រះស្តេច	៩០	៩៦	១៨៦	៧
មេសាង	១៥៦	១២៧	២៨៣	១០
ស៊ីធរកណ្តាល	៦៨	១២២	១៩០	៧
ស្វាយអន្ទរ	១៥៣	១៤១	២៩៤	១០
<b>សរុបរួម</b>	<b>១.៤៣២</b>	<b>១.៣៩៦</b>	<b>២.៨២៨</b>	<b>១០០</b>

តារាងទី១៧៖ ចំនួនជនមានពិការភាពដោយសារគ្រាប់មីន/គ្រាប់មីនទាន់ផ្ទះតាមក្រុង/ស្រុក

ក្រុង/ស្រុក	ចំនួន			
	ប្រុស	ស្រី	សរុប	ភាគរយ
កញ្ជ្រៀច	៧	០	៧	៤
កំចាយមារ	២៥	៦	៣១	១៩
កំពង់ត្របែក	១០	២	១២	៨
បាភ្នំ	៩	០	៩	៦
ពាមជរ	១	០	១	១
ពាមរក៍	២	០	២	១
ពារាំង	១១	៣	១៤	៨
ពោធិ៍រៀង	១	០	១	១
ព្រៃវែង	១៥	៣	១៨	១១
ព្រះស្តេច	៩	០	៩	៦
មេសាង	២១	៥	២៦	១៦
ស៊ីធរកណ្តាល	១០	២	១២	៨
ស្វាយអន្ទរ	១៧	០	១៧	១១
<b>សរុបរួម</b>	<b>១៣៨</b>	<b>២១</b>	<b>១៥៩</b>	<b>១០០</b>

តារាងទី១៨៖ ចំនួនមនុស្សចាស់គ្មានអ្នកថែទាំ ឬផ្គត់ផ្គង់តាមក្រុង/ស្រុក

ក្រុង/ស្រុក	ចំនួន			
	ប្រុស	ស្រី	សរុប	ភាគរយ
កញ្ជ្រៀច	១០	៣៧	៤៧	៨
កំចាយមារ	២១	៣១	៥២	៩
កំពង់ត្របែក	១៥	៣២	៤៧	៨
បាភ្នំ	១៩	៣០	៤៩	៩
ពាមជរ	០	៥	៥	១
ពាមរក៍	៥	២១	២៦	៥
ពារាំង	១៤	២៨	៤២	៨
ពោធិ៍រៀង	១	២២	២៣	៤
ព្រៃវែង	០	២	២	០
ព្រះស្តេច	២៣	៦៥	៨៨	១៦
មេសាង	១០	៧៥	៨៥	១៥
ស៊ីធរកណ្តាល	១៤	៣០	៤៤	៨
ស្វាយអន្ទរ	៨	៤៤	៥២	៩
<b>សរុបរួម</b>	<b>១៤០</b>	<b>៤២២</b>	<b>៥៦២</b>	<b>១០០</b>

តារាងទី១៩៖ ផលប៉ះពាល់ដោយសារគ្រោះធម្មជាតិ

គ្រោះធម្មជាតិ	ផលប៉ះពាល់	
	គ្រួសារ	ផ្ទៃដី (ហិកតា)
រាំងស្ងួត	៣.៧៤៨	៤.៨១៣
ទឹកជំនន់	១.៩៥៦	១.៨៨៥
បាក់ ឬស្រុតដី	៣៥៧	៦៨៦
ខ្យល់ព្យុះ/ខ្យល់កន្ត្រាក់	៩៤	៣៣
គ្រោះធម្មជាតិផ្សេងទៀត	៨	២៤

តារាងទី២០៖ ផលប៉ះពាល់ដោយសារការបំពុលបរិស្ថាន និងកាកសំណល់

ការបំពុលបរិស្ថាន និងកាកសំណល់	ផលប៉ះពាល់	
	គ្រួសារ	ផ្ទៃដី (ហិកតា)
ទីតាំងចោលសំរាម	៨៤	៥៨
ទីតាំងចោលកាកសំណល់ឧស្សាហកម្ម	៣៦	២៣
ទីតាំងរោងចក្រ	៥	១២៥
ការប្រើប្រាស់ដីគីមី/ថ្នាំពុលកសិកម្ម	២៣០.៣០២	២៨១.៥៤១

តារាងទី២១៖ ផ្ទៃដីព្រៃឈើ និងការកាប់ឆ្ការព្រៃ

ព្រៃឈើ	ផ្ទៃដី (ហិកតា)
ព្រៃឈើ	១.៧០៨
ដាំកូនឈើ	១៧០
កាប់ឆ្ការព្រៃឈើ	១៦

តារាងទី២២៖ សកម្មភាពអាជីវកម្មចម្បងតាមគ្រួសារ

សកម្មភាពអាជីវកម្ម	ចំនួនគ្រួសារ
ហាងលក់គ្រឿងទេស/ភេសជ្ជៈ	៧.៣១២
តូបលក់សាំង	៣.៨៣៨
ម៉ាស៊ីនកិនស្រូវ	២.៤៦០
ជួសជុលកង់/ម៉ូតូ	១.៨២៨
បិតស្រា	១.២៧៨
ហាងកាត់សក់/អ៊ុតសក់	១.១៥៧
ហាងលក់ថ្នាំពេទ្យ/គ្លីនិក	៥៧៤
គ្រឿងសំណង់	៥៦៤
ស្ថានីយ៍ប្រេងឥន្ធនៈ	៤៦៤
ជួសជុលគ្រឿងអេឡិចត្រូនិច	៣៧២
ជួសជុលរថយន្ត	៣៥៦
ជួសជុលឧបករណ៍/គ្រឿងម៉ាស៊ីនកសិកម្ម	៣៣៧
កាត់កញ្ចក់/ជាងដែក	៣២៣
ផលិតគ្រឿងសង្ហារឹមពីឈើ	២១៩
ផ្ទះសំណាក់	១១៦
ភោជនីយដ្ឋាន	៧៥
សណ្ឋាគារ	១១
អាជីវកម្មផ្សេងទៀត	៦៣៦
<b>សរុប</b>	<b>២១.៩២០</b>

តារាងទី២៣៖ ចំនួនសាលារៀនបែងចែកតាមប្រភេទវិស័យ

កម្រិតអប់រំ	វិស័យ		
	រដ្ឋ	ឯកជន	សហគមន៍
មត្តេយ្យសិក្សា	៣៩៩	៣	២៩៦
បឋមសិក្សា	៥៤៧	១	០
អនុវិទ្យាល័យ	៩៣	០	០
វិទ្យាល័យ	៣២	១	០
សាកលវិទ្យាល័យ	១	០	០

តារាងទី២៤៖ ចម្ងាយប៉ាន់ស្មានជាមធ្យមពីភូមិទៅទីតាំងសាលារៀនដែលជិតបំផុត

កម្រិតអប់រំ	ចម្ងាយ (គ.ម.)	
	បច្ចុប្បន្ន	៥ឆ្នាំមុន
មត្តេយ្យសិក្សា	២	២
បឋមសិក្សា	២	២
អនុវិទ្យាល័យ	៣	៣
វិទ្យាល័យ	៨	៨
សាកលវិទ្យាល័យ	៣៥	៣៥

តារាងទី២៥៖ ចម្ងាយប៉ាន់ស្មានជាមធ្យមពីភូមិទៅទីតាំងផ្តល់សេវាសង្គមដែលជិតបំផុត

សេវាសង្គម	ចម្ងាយ (គ.ម.)	
	បច្ចុប្បន្ន	៥ឆ្នាំមុន
មន្ទីរពេទ្យ	១១	១២
មណ្ឌលសុខភាព	៣	៣
គ្លីនិកឯកជន	៨	៩
សហគមន៍ប្រើប្រាស់ទឹក/អណ្តូង	១០	១០
មណ្ឌលពាណិជ្ជកម្ម/ផ្សារ	៨	៨
ប៉ុស្តិ៍នគរបាល	៣	៣
ប្រៃសណី/អ៊ិនធឺណែតការហ្វេ	១០	១២

តារាងទី២៦៖ ការកាន់កាប់ផ្ទៃដីកសិកម្មតាមគ្រួសារ

ផ្ទៃដីកសិកម្ម	ចំនួន	
	គ្រួសារ	ភាគរយ
គ្មានដី	២៥.៤៩៤	៨,៦
ក្រោម១ហិកតា	១៣១.៤១៦	៤៤,៥
១-១.៩៩ហិកតា	៧៨.៣០៤	២៦,៥
២-២.៩៩ហិកតា	៣០.៩០២	១០,៤
៣-៣.៩៩ហិកតា	១៥.៩១៤	៥,៤
៤-៤.៩៩ហិកតា	៨.៣១១	២,៨
៥ហិកតាឡើង	៥.២៤៥	១,៨
<b>សរុប</b>	<b>២៩៥.៥៨៦</b>	<b>១០០</b>

តារាងទី២៧៖ ចំនួនគ្រួសារចិញ្ចឹមបសុសត្វ

បសុសត្វ	ចំនួនគ្រួសារ	ចំនួនបសុសត្វ
គោ	១២៣.១៨៨	៣៦៤.០៩៥
ក្របី	៥.៧០៤	១៨.៩៩៨
សេះ	២០២	៤៥១
ជ្រូក	១៩.៥៣៣	៧៣.៣២៧
ពពែ/ចៀម	២២០	២.៥១០

តារាងទី២៨៖ ចំនួនគ្រួសារចិញ្ចឹមបសុបក្សី

បសុបក្សី	ចំនួនគ្រួសារ	ចំនួនបសុបក្សី
មាន់	២០៥.៥៤៧	២.៤៣៧.៤៥៨
ទា	៣៥.៣៣៦	១.៥៨១.៥៧៤
ផ្សេងៗ	២១០	១.០៦២

តារាងទី២៩៖ ចំនួនគ្រួសារចិញ្ចឹមវារីវប្បកម្ម

វារីវប្បកម្ម	ចំនួនគ្រួសារ	បរិមាណ (តោន)
ត្រី	៥.១០៦	៣៧.៦៣៤,៩
បង្ការ	១៤	១២,៣
បង្កង	២៦	១៣៧,៦
ក្រពើ	១២	៨,៦
កង្កែប	៧៤	១៥៦,៦
អន្ទង់	១០	០,៧
ផ្សេងៗ	១០	០,៣



តារាងទី៣០៖ ចំនួនទិន្នផលនៃដំណាំសំខាន់ៗ

ដំណាំ	ទិន្នផល (តោន)
ស្រូវ	៩៧០.៤៣៦
ពោត	៤៨.៣៣៤
សៀង	៣៧
សណ្តែកបាយ	៣៣២
សណ្តែកដី	២១០
ដំឡូងមី	២.៤០០
ដំឡូងជ្វា	២៦
លូ	៥០
ម្រេច	១៥
ស្វាយចន្ទី	៨១០
កៅស៊ូ	២.០១៣
ចេក	៣.៤០៣

**តារាងកម្រងមធ្យម  
សំណួរស្ថិតិថ្នាក់  
ក្រោមជាតិ**

**១. ប្រជាសាស្ត្រ Demography**

**សំណួរទី១.១: ចំនួនសហគមន៍នៅក្នុងភូមិ Number of Community in the Villages.**

ឈ្មោះសហគមន៍/សមាគម Name of Community	ចំនួន Number	ចំនួនគ្រួសារដែលចូលរួម No. of Households	ប្រុស Male	ស្រី Female
1-				
2-				
3-				
4-				
<b>សរុប Total</b>				

**សំណួរទី១.២: គ្រួសារ និងចំនួនប្រជាជន Households and Populations.**

ប្រភេទគ្រួសារ Household type	ចំនួនគ្រួសារ No. of Households	ចំនួនមនុស្សនៅក្នុងគ្រួសារ No. of persons in the household
1- បុរស ជាមេគ្រួសារ Male headed households		
2- ស្រី ជាមេគ្រួសារ Female headed households		
3- ស្រី ជាមេគ្រួសារដែលមានកុមារអាយុក្រោម៥ឆ្នាំ Female headed households having less 5 years old children		
<b>សរុប Total (1+2)</b>		

**សំណួរទី១.៣: ចំនួនគ្រួសារតាមជនជាតិដែលរស់នៅក្នុងភូមិ Number of household living in village by Nationality.**

ជនជាតិ Nationality	ចំនួនមនុស្សតាមជនជាតិ No. of household	ប្រុស Male	ស្រី Female
1- ខ្មែរ Khmer			
2- ចិន Chinese			
3- ថៃ Thailand			
4- ឡាវ Laos			
5- វៀតណាម Vietnamese			
6- ខ្មែរឥស្លាម Cham			
7- កូរ៉េ Korean			
8- ជនជាតិភាគតិច Group of Ethnic minority			

9- ជនជាតិបរទេសផ្សេងៗទៀត Other Nationality			
<b>សរុប Total</b>			

**សំណួរទី១.៤: ស្ថានភាពអាពាហ៍ពិពាហ៍របស់មេគ្រួសារ Marital status of household headed.**

ស្ថានភាពអាពាហ៍ពិពាហ៍ Marital status	ចំនួនគ្រួសារ No. of household	ភាគរយ Percentage
1- បានរៀបការរស់នៅជាមួយគ្នា Married/living together		
2- មេម៉ាយ ឬពោះម៉ាយ Widowed		
3- រស់នៅផ្សេងគ្នា Separated		
4- រស់នៅជាមួយគ្នាមិនបានរៀបការ Living together without married		
5- មិនដែលរៀបការ Never married		

**សំណួរទី១.៥: ចំណាកស្រុក ចេញ និងចូលនៃចំនួនគ្រួសារ In and out-migrations of Household Members.**

ការពណ៌នា Description	ចំនួនគ្រួសារ No. of households	ចំនួនមនុស្សធ្វើការ No of migrant worker		
		ប្រុស Male	ស្រី Female	សរុប Total
1- គ្រួសារចំណូលស្រុក Households permanently migrated to village				
2- គ្រួសារចំណាកស្រុក Households permanently moved out of village				
3- អ្នកស្វែងរកការងារនៅក្នុងប្រទេស Worker went inside country for seeking employment				
4- អ្នកស្វែងរកការងារនៅក្រៅប្រទេស Worker went abroad for seeking employment				

**សំណួរទី១.៦: ផ្ទះ និងមូលដ្ឋានសម្ភារៈបរិក្ខារដែលមាន Availability of Basic Facilities.**

ប្រភេទផ្ទះ Type of house	ចំនួនផ្ទះ: No. of houses					
	សរុប Total	អគ្គិសនី ប្រើប្រាស់ Access to electricity	ទូរទស្សន៍ ប្រើប្រាស់ Access to TV	កុំព្យូទ័រ ប្រើប្រាស់ Access to Computer	អ៊ីនធឺណេត ប្រើប្រាស់ Internet facilities	ទូរសព្ទដៃ ប្រើប្រាស់ Mobile phones
1- ផ្ទះដំបូលបេតុង Concrete roof houses						

2- ផ្ទះដំបូលក្បឿ						
Tiles roof houses						
3- ផ្ទះដំបូលស័ង្កសី/ហ៊ីប្រូ Zinc roof houses						
4- ផ្ទះប្រក់ស្លឹក						
Thatched huts						
5- ផ្សេងៗ Other						

**សំណួរទី១៧: សម្ភារៈ បរិក្ខារដែលទាក់ទងការដឹកជញ្ជូន គ្រឿងម៉ាស៊ីន និងយានយន្ត Transportation, Machineries and vehicles Related Equipment.**

ប្រភេទនៃបរិក្ខារ Type of equipment	ចំនួននៃបរិក្ខារ No. of equipment	ចំនួនគ្រួសារដែលមានបរិក្ខារ No. of households having	ភាគរយនៃគ្រួសារ Percentage of household
1- ឧបករណ៍កសិកម្ម និងគ្រឿងម៉ាស៊ីន ម៉ាស៊ីនភ្ជួររាស់ Agriculture tools & machineries Ploughing machines			
2- ម៉ាស៊ីនប្រមូលផល Harvesting machines			
3- ឧបករណ៍កសិកម្មផ្សេងទៀត Other agricultural tools			
4- រថយន្តដឹកអ្នកដំណើរ (តាក់ស៊ី និង១២កៅអី) Taxi and Vans			
5- រថយន្តដឹកទំនិញ Loading trucks			
6- រថយន្តក្រុង Buses			
7- រថយន្តលក្ខណៈគ្រួសារ Cars			
8- ម៉ូតូ Motorbikes			
9- រទេះអូសដោយដៃ Carts			
10- ម៉ូតូកង់បី Tri tier motorbike			
11- រទេះគោ និងសេះ Ox and horse carts			
12- ទូក Boats			
13- ទូកដឹកអ្នកដំណើរ Passenger boats			
14- ទូកនេសាទ Fishing boats			
15- ផ្សេងៗ Other			

សំណួរទី១.៨: ចំនួនទារកកើតនៅក្នុងភូមិ ក្នុងរយៈពេល១២ខែកន្លងមក Number of infants born last 12 months in this village ?

ទីកន្លែងកើត Place of birth	ភេទ Sex		
	សរុប Total	ប្រុស Male	ស្រី Female
1- មន្ទីរពេទ្យរដ្ឋ Government Hospital			
2- មន្ទីរពេទ្យឯកជន Private Clinic			
3- ឆ្មបបុរាណ Midwife			
4- ផ្សេងៗ Other			

សំណួរទី១.៩: ចំនួនអ្នកស្លាប់នៅក្នុងភូមិតាមក្រុមអាយុ រយៈពេល១២ខែកន្លងមក Number of population dead during last 12 month in this village ?

មូលហេតុចម្បងនៃការស្លាប់ Cause of Dead	សរុប Total	ប្រុស Male				ស្រី Female			
		តិចជាង៥ឆ្នាំ Lest then 5 years	៥-១៧ (5-17)	១៨-៦៤ (18-64)	៦៥ ឆ្នាំឡើង Over 65 years	តិចជាង៥ឆ្នាំ Lest then 5 years	៥-១៧ (5-17)	១៨-៦៤ (18-64)	៦៥ ឆ្នាំឡើង Over 65 years
1- ជំងឺ Disease									
2- គ្រោះថ្នាក់ចរាចរណ៍ Traffic accident									
3- លង់ទឹក Drowning									
4- ពស់ប៊ីក Snakebites									
5- ឃាតកម្ម Criminal									
6- ផ្សេងៗ Other									
<b>សរុប Total</b>									

សំណួរទី១.១០: ពិការភាពនៃបុគ្គល Disability of Persons.

ការពណ៌នា Descriptions	ចំនួន Numbers		
	សរុប Total	ប្រុស Male	ស្រី Female
1- បុគ្គលដែលរងគ្រោះដោយសារគ្រាប់មីន Persons victimized from mine explosions			

2- ផ្ទៃដីដែលបានសំអាតគ្រាប់មីន (គិតជាហិកតា) Area cleared of mines (in hectare)			
3- មនុស្សចាស់ដែលគ្មានអ្នកមើលថែ ឬគ្រួសារផ្គត់ផ្គង់ Old people without any protectors/family support			
4- អនីតិជនដែលពិការ (អាយុក្រោម១៨ឆ្នាំ) Disabled minors (less than 18 years old)			
5- បុគ្គលពិការដែលមានប្រភពចំណូល (ដូចជាជាងកាត់សក់។ល។) Disabled persons with sources of earnings (barbers, etc.)			
6- បុគ្គលពិការដែលគ្មានចំណូល Disabled persons without any income			

**សំណួរទី១.១១: ចំនួនអ្នករៀបការ និងលែងលះ តាមក្រុមការងារ Number of Marriages and Divorces by Occupational Groups.**

តាមជំនាញ Professions	រៀបការ Marriages			លែងលះ Divorces		
	ប្រុស Male	ស្រី Female	សរុប Total	ប្រុស Male	ស្រី Female	សរុប Total
1- អ្នកមានវិជ្ជាជីវៈ Professionals						
2- មន្ត្រីរាជការ Civil servants						
3- អ្នកជំនួញ Business people						
4- អ្នកនយោបាយ Politicians						
5- ពលករ Laborers						
6- ផ្សេងទៀត Other						

**សំណួរទី១.១២: ការប្រើប្រាស់ទឹក និងអនាម័យ Water Uses and Sanitations.**

ការពណ៌នា Descriptions	បរិភោគ Drinking	ប្រើប្រាស់ Using
1- គ្រួសារដែលទទួលបានទឹកស្អាតបរិភោគ (ទុយោ) Household having access to safe drinking water ( piped )		
2- គ្រួសារដែលមានអណ្តូង Households having wells		
3- គ្រួសារប្រើប្រាស់ទឹកភ្លៀងដម្រាប់បរិភោគ Households using rain water for drinking		
4- គ្រួសារបានប្រើប្រាស់ទឹកស្រះ/បឹង/ស្ទឹង /ទន្លេ សម្រាប់បរិភោគ Households using river/lake for drinking water		

5- ទឹកបរិសុទ្ធ Households having their own toilets		
<b>សរុប</b> Total		

**សំណួរទី១.១៣: ប្រជាជនដែលគ្មានផ្ទះសំបែង Homeless People.**

ការពណ៌នា Descriptions	ចំនួនគ្រួសារ No. of families
1- គ្រួសារដែលរស់នៅលើដីសាធារណៈ: Families living on public land	
2- ប្រជាជនដែលគ្មានផ្ទះសំបែង Homeless people	

**តារាងទី១.១៤: បរិស្ថាន និងធនធានធម្មជាតិ Environment and National Resources.**

ប្រភេទនៃបរិស្ថាន និងគ្រោះធម្មជាតិ Type of environment / natural disasters	ចំនួនគ្រួសារ No. of households affects	ភាគរយគ្រួសារ % household affects	ផ្ទៃដីប៉ះពាល់ សរុប (ហិកតា) Total areas affected ( ha )
<b>1- គ្រោះធម្មជាតិ Natural disasters</b>			
1.1- ទឹកជំនន់ Flooding			
1.2- បាក់ ឬស្រុតដី Land slides			
1.3- គ្រោះរាំងស្ងួត Drought			
1.4- ខ្យល់ព្យុះ/ខ្យល់ក្រ្រាត់ Storm/Twitching wind			
1.5- ផ្សេងទៀត Other			
<b>2- បរិស្ថាន Environment</b>			
2.1- ទីតាំងចោលសំរាម Garbage dumping			
2.2- ទីតាំងចោលកាកសំណល់ឧស្សាហកម្ម Industrial waste dumping			
2.3- រោងចក្រ Factories			
2.4- ការប្រើប្រាស់ជីគីមី/ថ្នាំពុលកសិកម្ម Using chemical fertilizers/Pesticides			
<b>3- ការប្រើប្រាស់អុស/ធុង Fuel wood</b>			
<b>4- ព្រៃឈើគ្របដណ្តប់ Forest coverage</b>			
<b>5- ការដាំកូនឈើ Afforestation</b>			
<b>6- ការកាប់ធ្លាក់ព្រៃឈើ Deforestation</b>			



**២. សន្តិសុខសង្គម និងសេដ្ឋកិច្ច Social Security and Economics**

**សំណួរទី២.១: សន្តិសុខសង្គម Social Security.**

ការពណ៌នា Descriptions	ចំនួនករណីកើត ឡើង No. of occurrences	ចំនួនករណីដែល បានដោះស្រាយ No. of cases solved
1- ឃាតកម្ម ឬនំ ចាប់ជម្រិត Murdering, Robbery, Kidnapping		
2- លួច Stealing		
3- ជម្លោះដីធ្លី Land Conflicts		
4- ប្រជាពលរដ្ឋទាស់ទែងគ្នា Civil conflicts		
5- ឧក្រិដ្ឋកម្ម Criminal Conflicts		

**សំណួរទី២.២: អំពើហិង្សាក្នុងគ្រួសារ Domestic Violence.**

ការពណ៌នា Descriptions	ចំនួនគ្រួសារ No. of Household
1- គ្រួសារដែលជួបអំពើហិង្សា Households facing domestic violence	
2- គ្រួសារដែលមានសមាជិកប្រើប្រាស់គ្រឿងញៀន Households that have members using illegal Drugs	

**សំណួរទី២.៣: ស្ត្រីរងគ្រោះ: Victimization of Women.**

ការពណ៌នា Descriptions	ចំនួនអ្នករងគ្រោះ No. of victims		
	សរុប Total	អាយុតិចជាង១៨ឆ្នាំ Less than 18 years old	អាយុ១៨ឆ្នាំឡើង 18 years old and above
1- ចំនួនស្ត្រីដែលត្រូវបានគេចាប់រំលោភ Number of raped women			
2- ចំនួនស្ត្រីត្រូវបានគេជញ្ជូន Number of trafficked women			

សំណួរទី២.៤: សកម្មភាពអាជីវកម្មចម្បងរបស់គ្រួសារ Households by Major Business Activities.

សកម្មភាពអាជីវកម្ម Business Activities	ចំនួនគ្រួសារមាន សកម្មភាពអាជីវកម្ម No. of households having business activities	ចំនួនអ្នកធ្វើការ No. of persons employed		
		ប្រុស Male	ស្រី Female	សរុប Total
1- ម៉ាស៊ីនកិនស្រូវ Milling				
2- ជួសជុលកង់ ម៉ូតូ Motorbike/bike repairing				
3- ជួសជុលគ្រឿងអេឡិចត្រូនិច Electronics repairing				
4- ជួសជុលរថយន្ត Vehicle repairing				
5- ជួសជុលឧបករណ៍ និងគ្រឿងម៉ាស៊ីនកសិកម្ម Agricultural tools and machinery repairing				
6- បិតស្រា Distillery				
7- ផលិតគ្រឿងសង្ហារឹមពីឈើ Woods furniture making				
8- ហាង/តូបកាត់សក់ ឬអ៊ុតសក់ Barbers				
9- ហាងលក់គ្រឿងទេស និងភេសជ្ជៈ Groceries and Beverage stores				
10- ហាងលក់ថ្នាំពេទ្យ និងគ្លីនិក Pharmacies and Clinics				
11- សណ្ឋាគារ Hotels				
12- ភោជនីយដ្ឋាន Restaurants				
13- ផ្ទះសំណាក់ Guest Houses				
14- ស្ថានីយ៍ប្រេងឥន្ធនៈ Gasoline/Gas station				
15- តូបលក់សាំង Gasoline seller				
16- អាជីវកម្មគ្រឿងសំណង់ Construction equipment				
17- កាត់កញ្ចក់/ជាងដែក Glass cutting machine/Blacksmith				
18- អាជីវកម្មផ្សេងទៀត Other businesses				
<b>សរុប Total</b>				

**សំណួរទី២.៥: ផលិតកម្ម ឧស្សាហកម្ម និងការងារ Industrial Production and Employment.**

ប្រភេទនៃឧស្សាហកម្ម Type of Industries	ចំនួនឧស្សាហកម្ម No. of Industries	ចំនួននិយោជិត No. of Employee		
		ប្រុស Male	ស្រី Female	សរុប Total
1-				
2-				
3-				
4-				
5-				

**សំណួរទី២.៦: លំហូរវិនិយោគតាមប្រភេទនៃសកម្មភាពអភិវឌ្ឍន៍ Investment Flows by type of Development Activities.**

សកម្មភាពអភិវឌ្ឍន៍ Development Activities	ចំនួនសកម្មភាព No. of Activities	សរុបចំនួន (គិតជាលានរៀល) Total amount (in million Riels)
1- ការអភិវឌ្ឍហេដ្ឋារចនាសម្ព័ន្ធ Infra-structural development		
2- ការអភិវឌ្ឍកសិកម្ម Agriculture Development		
3- ធារាសាស្ត្រ Irrigation		
4- ការដាំដុះ Farming		
5- បសុសត្វ/បសុបក្សី Livestock / Poultry		
6- នេសាទ Fishery		
7- វារីវប្បកម្ម Aquaculture		
8- ព្រៃឈើ Forestry		
9- ការអភិវឌ្ឍឧស្សាហកម្ម Industrial Development		
10- ផ្សេងៗ Other		

**៣. វិស័យអប់រំ និងសេវាសង្គម** Education and Social Services

*សំណួរទី៣.១: ចម្ងាយប៉ាន់ស្មាន ពីភូមិទៅកន្លែងផ្តល់សេវាកម្មជិតបំផុត Proximity of Service Facilities from Village Centre.*

ប្រភេទសេវាកម្ម Service Facilities	ចម្ងាយពីភូមិទៅកន្លែងផ្តល់ សេវា Distance from village center to Service ( Km )	ចម្ងាយជា គ.ម. ទៅកន្លែង ផ្តល់សេវា ៥ឆ្នាំមុន Change in distance before 5 years ago ( Km )
<b>1- សាលារៀន School</b>		
1.1- មត្តេយ្យសិក្សា Pre-primary		
1.2- បឋមសិក្សា Primary		
1.3- អនុវិទ្យាល័យ Secondary		
1.4- វិទ្យាល័យ College		
1.5- សាកលវិទ្យាល័យល័យUniversities		
<b>2- ប្រភេទសុខាភិបាល Health facilities</b>		
2.1- មន្ទីរពេទ្យ Hospital		
2.2- មណ្ឌលសុខភាព Health center		
2.3- គ្លីនិកឯកជន Clinic Private		
<b>3- ប្រភេទផ្សេងទៀត Other facilities</b>		
3.1- សហគមន៍ប្រើប្រាស់ទឹក ឬអណ្តូង Community water taps/wells		
3.2- មណ្ឌលពាណិជ្ជកម្ម ឬផ្សារ Market/commercial center		
3.3- ប៉ុស្តិ៍នគរបាល Police station		
3.4- ប្រៃសណីយ៍ ឬអ៊ីនធឺណេតកាហ្វេ Post office/Cyber Cafe		

**សំណួរទី៣.២: សេវាអប់រំ Education Levels.**

ប្រភេទសាលារៀន Type of Schools	ចំនួនសាលា រៀន No. of Schools	ចំនួនសិស្ស No. of Students			ចំនួនគ្រូ No. of Teachers		
		សរុប Total	ប្រុស Boys	ស្រី Girls	សរុប Total	ប្រុស Male	ស្រី Female
<b>1- មត្តេយ្យ Pre-primary</b>							
1.1- រដ្ឋ Government							
1.2- ឯកជន Private							
1.3 - សហគមន៍ Association							
<b>2- បឋមសិក្សា Primary</b>							
2.1- រដ្ឋ Government							
2.2- ឯកជន Private							
<b>3- អនុវិទ្យាល័យ Secondary</b>							
3.1- រដ្ឋ Government							
3.2- ឯកជន Private							
<b>4- វិទ្យាល័យ Colleges</b>							
4.1- រដ្ឋ Government							
4.2- ឯកជន Private							
<b>5- សាកលវិទ្យាល័យ Universities</b>							
5.1- រដ្ឋ Government							
5.2- ឯកជន Private							
<b>សរុប Total</b>							

**សំណួរទី៣.៣: ថវិកាអភិវឌ្ឍន៍ Development Budget.**

ការពណ៌នា Description	ចំនួន (គិតជាលានរៀល) Amount (in Millions Riel)
1- សរុបថវិកាដែលបានបែងចែក Total budget allocated	
2- សរុបថវិកាដែលបានចំណាយ Total budget spent	
3- សរុបចំណូលដែលប្រមូលបាន Total revenue collected	

**សំណួរទី៣.៤: ការស្ថាបនាថ្នល់ Road Construction.**

ប្រភេទថ្នល់ Type of Roads	ប្រវែងថ្នល់ (គិតជាម៉ែត្រ) Length of Roads (Km)
1- ថ្នល់កៅស៊ូ Metaled Road	
2- ថ្នល់គ្រួស Graveled Road	
3- ថ្នល់ដី Non-graveled Road	
<b>សរុប Total</b>	

**៤. សុខាភិបាល Health**

**សំណួរទី៤.១: ភាពទទួលបានសេវាកម្មសុខភាព Health Facilities and Services.**

ប្រភេទសុខាភិបាល/សេវាកម្ម Type of health facilities/services	ចំនួន Numbers	ចំនួននៃអ្នកជំងឺដែលបាន ការព្យាបាល No. of patients treated
1- មន្ទីរពេទ្យ Hospital		
2- មណ្ឌលសុខភាព Health centers		
3- វេជ្ជបណ្ឌិត Doctors		
4- ពេទ្យមធ្យម Health assistants		
5- គិលានុបដ្ឋាយិកា ឬធូប Nurses/midwives		
6- ធូបបុរាណ Traditional midwives		

**សំណួរទី៤.២: ជំងឺចម្បងទូទៅ Prevalence of major diseases.**

ការពណ៌នា Descriptions	ចំនួនករណី No. of Cases		
	សរុប Total	ប្រុស Male	ស្រី Female
<b>1- គ្រុនចាញ់ Malaria</b>			
1.1- ចំនួនករណីកើតជំងឺគ្រុនចាញ់ No. of Malaria cases			
1.2- ចំនួនស្លាប់ដោយជំងឺគ្រុនចាញ់ No. of Malaria deaths			
<b>2- របេង TB</b>			
2.1- ចំនួនករណីកើតជំងឺរបេង No. of TB cases			
2.2- ចំនួនស្លាប់ដោយជំងឺរបេង No. of TB deaths			

**សំណួរទី៤.៣: ចំនួនអ្នកផ្ទុកមេរោគអេដស៍/ជំងឺអេដស៍ តាមក្រុមអាយុ Number of HIV / AIDS by Age Group.**

ក្រុមអាយុ Age group	ចំនួនអ្នកកើតជំងឺអេដស៍ No. of AIDS			ចំនួនអ្នកស្លាប់ដោយជំងឺអេដស៍ No. of Death from AIDS		
	ស្រី Female	ប្រុស Male	សរុប Total	ស្រី Female	ប្រុស Male	សរុប Total
1- ( ០-១៧ ឆ្នាំ ) 0-17 years						
2- ( ១៨-២៥ ឆ្នាំ ) 18-25 years						
3- ( ២៦-៥៩ ឆ្នាំ ) 26-59 years						
4- ( ៦០ ឆ្នាំឡើង ) 60 over years						
<b>សរុប Total</b>						

**សំណួរទី៤.៤: គ្រួសារដែលមានជំងឺអេដស៍ ឬផ្ទុកមេរោគអេដស៍ និងកុមារកំព្រា Households having HIV / AIDS Patients and Orphans.**

ការពណ៌នា Descriptions	ចំនួនមនុស្ស No. of People
1- គ្រួសារដែលមានសមាជិកមានជំងឺអេដស៍ ឬផ្ទុកមេរោគអេដស៍ Households having member affected by HIV / AIDS	
2- កុមារកំព្រាអាយុក្រោម១៨ឆ្នាំ ដែលឪពុកម្តាយបានស្លាប់ដោយជំងឺអេដស៍ Less than 18 years old orphans whose parents died with HIV / AIDS	
3- កុមារកំព្រា ( អាយុក្រោម១៨ឆ្នាំ ) ដែលមានអ្នកមើលថែគ្រឹមត្រូវ Orphans ( less than 18 years old ) who have legal protector	
4- កុមារកំព្រា ( អាយុក្រោម១៨ឆ្នាំ ) ដែលមិនមានអ្នកមើលថែគ្រឹមត្រូវ Orphans ( less than 18 years old ) who do not have legal protector	
<b>សរុប Total</b>	

**៥. កសិកម្ម Agriculture**

**សំណួរទី៥.១: ទំហំផ្ទៃដីដែលកាន់កាប់ដោយគ្រួសារ Households by size of landholding.**

ទំហំផ្ទៃដី Size of landholding	ចំនួនគ្រួសារ No. Households
1- គ្មានដី Landless	
2- តិចជាង១ហិកតា <1 ha	
3- ( ១-១,៩៩ហិកតា ) 1-1.99 ha	
4- ( ២-២,៩៩ហិកតា ) 2-2.99 ha	
5- ( ៣-៣,៩៩ហិកតា ) 3-3.99 ha	
6- ( ៤-៤,៩៩ហិកតា ) 4-4.99 ha	
7- ៥ហិកតាឡើង >5 ha	
<b>សរុប Total</b>	

**សំណួរទី៥.២: ទំហំផ្ទៃដីដែលបានដាំដុះ និងផលិតកម្ម តាមប្រភេទដី Cultivated Area and production by type of land.**

ប្រភេទដី Type of land	ផ្ទៃដីគិតជាហិកតា Area in hectares			ផលិតកម្មគិតជាហិកតា Production in hectare		
	រដូវប្រាំង Dry season	រដូវវស្សា Wet season	ទាំងពីររដូវ Multi-season	រដូវប្រាំង Dry season	រដូវវស្សា Wet season	ទាំងពីររដូវ Multi-season
1- ដីស្ងួត Dry land						
2- ដីសើម Wet land						
<b>សរុប Total</b>						

**សំណួរទី៥.៣: ទំហំផ្ទៃដីដាំដំណាំ ដែលមានប្រព័ន្ធស្រោចស្រព Area under crops by Irrigation status.**

ប្រព័ន្ធស្រោចស្រព Irrigation status	ផ្ទៃដីដែលបានដាំដំណាំ ( គិតជាហិកតា ) Cropped area ( ha )		
	ដំណាំស្រូវ Rice	ដំណាំផ្សេង Other crops	សរុប Total
1- មានប្រព័ន្ធស្រោចស្រព Irrigated			
2- គ្មានប្រព័ន្ធស្រោចស្រព Non-Irrigated			



**សំណួរទី៥.៤: ការប្រើប្រាស់ក្នុងកសិកម្ម Use of Agricultural Inputs.**

ប្រភេទជី និងថ្នាំសម្លាប់សត្វល្អិត Types fertilizers and Insecticides	ផ្ទៃដីដែលបានដាំដំណាំ (គិតជាហិកតា) Cropped area (ha)		
	ដំណាំស្រូវ Rice	ដំណាំផ្សេង Other crops	សរុប Total
	1- ជីគីមី Inorganic fertilizers		
2- ជីសរីរាង្គ Organic fertilizers			
3- ថ្នាំសម្លាប់សត្វល្អិត Pesticides			
4- ថ្នាំសម្លាប់ផ្សិត Fungicides			
5- ថ្នាំសម្លាប់ស្មៅ Herbicides			
6- ផ្សេងៗ Other			

**សំណួរទី៥.៥: ការចិញ្ចឹមបសុសត្វ និងបសុបក្សី Livestock and poultry holdings.**

ប្រភេទនៃបសុសត្វ និងបសុបក្សី Type of Livestock and poultry	ចំនួនគ្រួសារ No. Households	សរុបចំនួនសត្វ Total No. of animals	ភាគរយនៃ គ្រួសារ Percentage of Households	ចំនួនសត្វ/ គ្រួសារ No. animals/ Households
1- គោ Cattles				
2- ក្របី Buffalo				
3- សេះ Horses				
4- ជ្រូក Pigs				
5- ពពែ/ចៀម Goat and Sheep				
6- មាន់ Chicken				
7- ទា Ducks				
8- ផ្សេងៗ Other				

**សំណួរទី៥.៦: ការធ្វើវារីប្បកម្ម Aquaculture.**

ប្រភេទនៃវារីប្បកម្ម Type of Aquaculture	ចំនួនគ្រួសារសរុប Total No. Households	ចំនួនស្រះសរុប Total No. of ponds	ចំនួន ផលិតកម្មសរុប Total Production	ផលិតកម្ម/គ្រួសារ Production / Households
1- ត្រី Fish				
2- បង្កាវ Shrimp				
3- បង្កង Lobster				
4- ក្រពើ Crocodile				

5- កង្កែប Frog				
6- អន្ទង់ Eel				
7- ផ្សេងៗ Other				

**សំណួរទី៥.៧: ផ្ទៃដី និងផលិតកម្មនៃដំណាំសំខាន់ៗផ្សេងទៀត Area and production of other Major crops.**

ដំណាំ Crops	ផ្ទៃដី (គិតជាហិកតា) Area (ha)	ទិន្នផលមធ្យម (តោន/ហិកតា) Average Yield rate (t/ha)	បរិមាណ ផលិតកម្ម (គិតជាតោន) Estimated production (ton)	គោលបំណងនៃការផលិត Goal of production	
				ហូប Eating	ហូប Eating
1- ស្រូវ Paddy					
2- ពោត Corn					
3- សណ្តែកសៀង Soybean					
4- សណ្តែកបាយ Green gram					
5- សណ្តែកដី Peanuts					
6- ដំឡូងមី Cassava					
7- ដំឡូងជ្វា Sweet Potato					
8- ល្ង Sesame					
9- ម្រេច Black Pepper					
10- ស្វាយចន្ទី Cashew nuts					
11- កៅស៊ូ Rubber					
12- ប៉េក Banana					
13- ផ្សេងៗ Other					

**សំណួរទី៥.៨: តម្លៃទីផ្សារ នៃទំនិញសំខាន់ៗ Market Prices of Major Agricultural commodities.**

ទំនិញកសិកម្មសំខាន់ៗ Major Agricultural commodities	ថ្លៃក្នុង១គីឡូក្រាម Price/Kg
1- អង្ករប្រភេទលេខ១ Rice (grade 1)	
2- អង្ករប្រភេទលេខ២ Rice (grade 2)	
3- អង្ករប្រភេទលេខ៣ Rice (grade 3)	
4- ពោត Corn	
5- សណ្តែកសៀង Soybean	
6- សណ្តែកបាយ Green gram	
7- សណ្តែកដី Peanuts	
8- ជំទូងមី Cassava	
9- ជំទូងជ្វា Sweet Potato	
10- ល្ង Sesame	
11- ម្រេច Black Pepper	
12- ស្វាយចន្ទី Cashew nuts	
13- កៅស៊ូ Rubber	

