



ព្រះរាជាណាចក្រកម្ពុជា
ជាតិ សាសនា ព្រះមហាក្សត្រ

កម្មវិធីវិនិយោគបីឆ្នាំរំកិល ឆ្នាំ២០២៥-២០២៧របស់ខេត្តព្រៃវែង



បានទទួលការអនុម័ត
ពីក្រុមប្រឹក្សាខេត្តក្នុងកិច្ចប្រជុំសាមញ្ញលើកទី ០៧ អាណត្តិទី ៤
ក្រុមប្រឹក្សាខេត្តព្រៃវែង
នាថ្ងៃ ព្រហស្បតិ៍ ៥កើត ខែ មិគសិរ ឆ្នាំរោង ឆស័ក ព.ស២៥៦៨
ព្រៃវែង, ថ្ងៃទី ០៥ ខែ ធ្នូ ឆ្នាំ២០២២

មាតិកា



សេចក្តីសម្រេចស្តីពីការដាក់ឱ្យប្រើប្រាស់កម្មវិធីវិនិយោគបីឆ្នាំរំកិលខេត្ត.....	i
អារម្ភកថា.....	iii
សេចក្តីផ្តើម	iv
ផែនទីខេត្តព្រៃវែង	v
ជំពូកទី១៖ស្ថានភាពសេដ្ឋកិច្ចសង្គមកិច្ច	១
១.១. សេចក្តីសង្ខេបទិន្នន័យសេដ្ឋកិច្ចសង្គមកិច្ច	២
១.២. ស្ថានភាពបច្ចុប្បន្ននិងបញ្ហាប្រឈម	១០
១.២.១. ស្ថានភាពសេដ្ឋកិច្ច.....	១០
១.២.២. ស្ថានភាពសង្គមកិច្ច.....	៤៦
១.២.៣. ស្ថានភាពនៃការប្រើប្រាស់ដីធ្លីការគ្រប់គ្រងធនធានធម្មជាតិនិងបរិស្ថាន ការគ្រប់គ្រងគ្រោះមហន្តរាយនិងការប្រែប្រួលអាកាសធាតុ	៧៤
១.២.៤. ស្ថានភាពនៃការគ្រប់គ្រងរដ្ឋបាលនិងសន្តិសុខសណ្តាប់ធ្នាប់សាធារណៈ	៨១
ជំពូកទី២៖គម្រោងនៃកម្មវិធីវិនិយោគបីឆ្នាំរំកិលខេត្ត	៨៧
២.១. តារាងសង្ខេបប្រភពមូលនិធិ	៨៨
២.២. តារាងគម្រោង សកម្មភាពវិនិយោគកំពុងដំណើរការ.....	៨៩
២.៣. តារាងគម្រោង សកម្មភាពវិនិយោគមានថវិកាគាំទ្រ	១០៣
២.៤. តារាងគម្រោង សកម្មភាពអាទិភាពមិនទាន់មានថវិកាគាំទ្រ	១២២
២.៥. តារាងកម្មវិធីប្រតិបត្តិការសេវារដ្ឋបាល.....	១៣៩
២.៦. តារាងការដាក់ចេញលិខិតបទដ្ឋានភតិយុត្តនានា.....	១៤២
២.៧. តារាងគម្រោង សកម្មភាពរបស់ក្រសួង ស្ថាប័នកំពុងដំណើរការ.....	១៤៣
ជំពូកទី៣៖ការតាមដានត្រួតពិនិត្យនិងវាយតម្លៃការអនុវត្តកម្មវិធីវិនិយោគបីឆ្នាំរំកិល	១៤៨
២.៨. តារាងតាមដានការអនុវត្តកម្មវិធីវិនិយោគខេត្ត.....	១៤៩
ឧបសម្ព័ន្ធនានា.....	១៦៨
ឧបសម្ព័ន្ធទី១៖ ប្រតិទិនការងារកសាងកម្មវិធីវិនិយោគខេត្តព្រៃវែង.....	១៦៩
ឧបសម្ព័ន្ធទី២៖ តារាងបូកសរុបគម្រោងវិនិយោគខេត្តព្រៃវែង.....	១៧១

ព្រះរាជាណាចក្រកម្ពុជា
ជាតិ សាសនា ព្រះមហាក្សត្រ

រដ្ឋបាលខេត្តព្រៃវែង

លេខ: ០០២/២៥ សសរ

សេចក្តីសម្រេច
ស្តីពី

ការដាក់ឱ្យប្រើប្រាស់កម្មវិធីវិនិយោគវិនិយោគវិនិយោគវិនិយោគវិនិយោគ ២០២៥-២០២៧ របស់ខេត្តព្រៃវែង

ក្រុមប្រឹក្សាខេត្តព្រៃវែង

- បានឃើញរដ្ឋធម្មនុញ្ញនៃព្រះរាជាណាចក្រកម្ពុជា
- បានឃើញព្រះរាជក្រមលេខ នស/រកម/០៥០៨/០១៧ ចុះថ្ងៃទី២៤ ខែឧសភា ឆ្នាំ២០០៨ ដែលប្រកាសឱ្យប្រើប្រាស់ស្តីពីការគ្រប់គ្រងរដ្ឋបាលរាជធានី ខេត្ត ក្រុង ស្រុក ខណ្ឌ
- បានឃើញព្រះរាជក្រឹត្យលេខ នស/រកត/០៦១៩/៧៥៧ ចុះថ្ងៃទី០៨ ខែមិថុនា ឆ្នាំ២០១៩ ត្រាស់បង្គាប់ទទួលស្គាល់សមាសភាពក្រុមប្រឹក្សាខេត្តព្រៃវែង អាណត្តិទី៣
- បានឃើញអនុក្រឹត្យលេខ ២១៦ អនក្រ.បក ចុះថ្ងៃទី១៤ ខែធ្នូ ឆ្នាំ២០០៩ ស្តីពីតួនាទីភារកិច្ច និងទំនាក់ទំនងការងាររបស់ក្រុមប្រឹក្សា គណៈអភិបាលខេត្ត ក្រុមប្រឹក្សា គណៈអភិបាលក្រុង និងក្រុមប្រឹក្សា គណៈអភិបាលស្រុក
- បានឃើញអនុក្រឹត្យលេខ ២១៩ អនក្រ.បក ចុះថ្ងៃទី១៤ ខែធ្នូ ឆ្នាំ២០០៩ ស្តីពីផែនការអភិវឌ្ឍន៍ និងកម្មវិធីវិនិយោគវិនិយោគវិនិយោគវិនិយោគ ខេត្ត ក្រុង ស្រុក ខណ្ឌ
- បានឃើញអនុក្រឹត្យលេខ ១៥២ អនក្រ.បក ចុះថ្ងៃទី០៦ ខែធ្នូ ឆ្នាំ២០០៩ ស្តីពីការកែសម្រួលមាត្រា១២នៃអនុក្រឹត្យ ស្តីពីការកសាងផែនការអភិវឌ្ឍន៍រយៈពេលប្រាំឆ្នាំ និងកម្មវិធីវិនិយោគវិនិយោគវិនិយោគវិនិយោគ ខេត្ត ក្រុង ស្រុក ខណ្ឌ
- បានឃើញប្រកាសអនុក្រឹត្យលេខ ០៨៨ ប្រក ចុះថ្ងៃទី០២ ខែមិថុនា ឆ្នាំ២០១៧ ស្តីពីផែនការអភិវឌ្ឍន៍ប្រាំឆ្នាំ និងកម្មវិធីវិនិយោគវិនិយោគវិនិយោគវិនិយោគ ខេត្ត ក្រុង ស្រុក ខណ្ឌ
- យោងស្មារតីនៃកិច្ចប្រជុំសាមញ្ញលើកទី ៥៤ អាណត្តិទី៣ របស់ក្រុមប្រឹក្សាខេត្តព្រៃវែង នាថ្ងៃទី ០៥ ខែ ធ្នូ ឆ្នាំ២០២៤ ។

សម្រេច

ប្រការ ១.-

ត្រូវបានដាក់ឱ្យប្រើប្រាស់នូវកម្មវិធីវិនិយោគបីឆ្នាំរំកិល២០២៤-២០២៦របស់ខេត្តព្រៃវែង ដែលត្រូវបានអនុម័តដោយក្រុមប្រឹក្សាខេត្តនាភិច្ឆប្រជុំសាមញ្ញលើកទី ០៧ នាថ្ងៃទី ០៥ ខែធ្នូ ឆ្នាំ២០២៤ ។

ប្រការ ២.-

គណៈអភិបាលខេត្តព្រៃវែង ត្រូវចាត់ចែងផ្សព្វផ្សាយកម្មវិធីវិនិយោគបីឆ្នាំរំកិលនេះដល់ប្រជាពលរដ្ឋនិងអ្នកពាក់ព័ន្ធនានានៅក្នុងដែនសមត្ថកិច្ចរបស់ខេត្ត។

គណៈអភិបាលខេត្ត ត្រូវចាត់ចែងសម្របសម្រួលនិងកៀរគរធនធាននានាក្នុងការអនុវត្តកម្មវិធីវិនិយោគបីឆ្នាំរំកិលនេះប្រកបដោយការចូលរួម តម្លាភាព គណនេយ្យភាពនិងប្រសិទ្ធភាពខ្ពស់។

ប្រការ ៣.-

គណៈអភិបាលខេត្ត ត្រូវរៀបចំយន្តការនិងប្រព័ន្ធសម្រាប់ការតាមដានត្រួតពិនិត្យ និងវាយតម្លៃការអនុវត្តកម្មវិធីវិនិយោគបីឆ្នាំរំកិលនេះ ដោយមានការចូលរួមពីគ្រប់អ្នកពាក់ព័ន្ធនានា ដើម្បីបង្កើនប្រសិទ្ធភាពនៃការអនុវត្តកម្មវិធីវិនិយោគបីឆ្នាំរំកិល២០២៤-២០២៧។

គណៈអភិបាលខេត្ត ត្រូវរៀបចំរបាយការណ៍ស្តីពីលទ្ធផលនៃការតាមដានត្រួតពិនិត្យនិងវាយតម្លៃការអនុវត្តកម្មវិធីវិនិយោគបីឆ្នាំរំកិល២០២៤-២០២៧ និងរបាយការណ៍ជូនអង្គការប្រជុំក្រុមប្រឹក្សាខេត្តអំពីវឌ្ឍនភាពនៃការអនុវត្តកម្មវិធីវិនិយោគបីឆ្នាំរំកិលទៅតាមកាលកំណត់។

គណៈអភិបាលខេត្ត ត្រូវរៀបចំនិងដាក់ជូនក្រុមប្រឹក្សាខេត្ត អំពីរបាយការណ៍ប្រចាំឆ្នាំស្តីពីការអនុវត្តកម្មវិធីវិនិយោគបីឆ្នាំរំកិលនេះ។

ប្រការ ៤.-

គណៈអភិបាលខេត្ត ទីចាត់ការនានាចំណុះរដ្ឋបាលសាលាខេត្ត មន្ទីរ និងអង្គការពាក់ព័ន្ធទាំងអស់ក្នុងខេត្ត ត្រូវអនុវត្តតាមសេចក្តីសម្រេចនេះឱ្យមានប្រសិទ្ធភាពចាប់ពីថ្ងៃចុះហត្ថលេខាតទៅ។

ថ្ងៃពុធ ១០កើត ខែបុស្ស ឆ្នាំរោង ឆស័ក ព.ស ២៥៦៨

ព្រៃវែង, ថ្ងៃទី ០៨ ខែ មករា ឆ្នាំ២០២៥

ប្រធានក្រុមប្រឹក្សាខេត្តព្រៃវែង

- ចម្លងជូន ៖
- ក្រសួងមហាផ្ទៃ
- លេខាធិការដ្ឋាន គ.ជ.អ.ប
- គណៈអភិបាលខេត្ត
- ឯកសារ-កាលប្បវត្តិ

លេខកថា

ក្រុមប្រឹក្សាខេត្តព្រៃវែង បានរៀបចំកម្មវិធីវិនិយោគបីឆ្នាំរំកិល២០២៥-២០២៧របស់ខ្លួន ដើម្បីអនុវត្តផែនការអភិវឌ្ឍន៍៥ឆ្នាំ២០២៥-២០២៩ របស់ខេត្ត សំដៅជំរុញការអភិវឌ្ឍសេដ្ឋកិច្ចនៅមូលដ្ឋានលើកកម្ពស់គុណភាពសេវាសាធារណៈនិងលើកកម្ពស់ជីវភាពរស់នៅ ព្រមទាំងសុខុមាលភាពរបស់ប្រជាពលរដ្ឋដើម្បីរួមចំណែកកាត់បន្ថយភាពក្រីក្រក្នុងខេត្ត។

កម្មវិធីវិនិយោគបីឆ្នាំរំកិល២០២៥-២០២៧នេះ ត្រូវបានរៀបចំឡើងដោយស្របតាមក្របខ័ណ្ឌអភិវឌ្ឍន៍ខេត្តនិងគោលការណ៍ណែនាំនានា ព្រមទាំងបានផ្តល់ឱកាសឲ្យមានការចូលរួមដោយផ្ទាល់ពីមន្ទីរ-អង្គភាពជំនាញជុំវិញខេត្ត តំណាងក្រុមប្រឹក្សាក្រុង-ស្រុក អង្គការសង្គមស៊ីវិល វិស័យឯកជនក្នុងការលើកសំណើគម្រោងវិនិយោគនានាដែលមានឈ្មោះគម្រោងនិងថវិកាច្បាស់លាស់ សំដៅជំរុញការអភិវឌ្ឍសេដ្ឋកិច្ចនិងសង្គមកិច្ចក្នុងន័យឆ្លើយតបទៅនឹងតម្រូវការចាំបាច់របស់ប្រជាពលរដ្ឋនៅមូលដ្ឋាន។

ក្នុងនាមក្រុមប្រឹក្សាខេត្តព្រៃវែងអាណត្តិទី៤ ខ្ញុំសូមថ្លែងអំណរគុណដល់គណៈអភិបាលខេត្ត គណៈកម្មាធិការសម្របសម្រួលបច្ចេកទេស គណៈកម្មាធិការពិគ្រោះយោបល់ស្ត្រីនិងកុមាររបស់ក្រុមប្រឹក្សាខេត្ត មន្ទីរ-អង្គភាពជំនាញក្នុងខេត្ត ក្រុមប្រឹក្សាក្រុង-ស្រុក អង្គការសង្គមស៊ីវិល វិស័យឯកជននិងអ្នកពាក់ព័ន្ធនានា ដែលបានចូលរួមយ៉ាងសកម្មនៅក្នុងដំណើរការកសាងកម្មវិធីវិនិយោគខេត្តនេះ។ ជាមួយគ្នានេះ ខ្ញុំក៏សូមថ្លែងអំណរគុណយ៉ាងជ្រាលជ្រៅដល់គណៈអភិបាលខេត្ត ក្រុមការងារកសាងផែនការអភិវឌ្ឍន៍និងកម្មវិធីវិនិយោគបីឆ្នាំរំកិលខេត្ត មន្ទីរផែនការខេត្តដែលបានដឹកនាំនិងសម្របសម្រួលដំណើរការកសាងកម្មវិធីវិនិយោគខេត្តរហូតសម្រេចលទ្ធផលជាស្ថាពរ។

ក្នុងនាមក្រុមប្រឹក្សាខេត្ត ខ្ញុំសូមអំពាវនាវនិងរំពឹងថាដៃគូអភិវឌ្ឍន៍នានា អង្គការសង្គមស៊ីវិល វិស័យឯកជននិងសប្បុរសជននានា ព្រមទាំងក្រសួងស្ថាប័នថ្នាក់ជាតិប្រាកដជាជួយគាំទ្រគម្រោងសកម្មភាពឬសេវាអាទិភាពនានាដែលបានកំណត់នៅក្នុងកម្មវិធីវិនិយោគបីឆ្នាំរំកិល២០២៥-២០២៧នេះ។

ថ្ងៃ ពុធ ១០កើត ខែ បុស្ស ឆ្នាំរោង ឆស័ក ព.ស ២៥៦៨

ព្រៃវែង, ថ្ងៃទី ០៨ ខែ មករា ឆ្នាំ២០២៥

ប្រធានក្រុមប្រឹក្សាខេត្តព្រៃវែង

សេចក្តីផ្តើម

នៅខែឧសភា ឆ្នាំ២០២៤ ការបោះឆ្នោតជ្រើសរើសក្រុមប្រឹក្សារាជធានីខេត្តក្រុងស្រុកខណ្ឌ អាណត្តិទី៤ បានធ្វើឡើងប្រកបដោយជោគជ័យក្រោមច្បាប់ស្តីពីការគ្រប់គ្រងរដ្ឋបាលរាជធានីខេត្តក្រុង ស្រុកខណ្ឌ។

ក្រុមប្រឹក្សាខេត្តរួមជាមួយគណៈអភិបាលខេត្ត បានអនុវត្តនូវតួនាទីភារកិច្ចរបស់ខ្លួនដើម្បី អភិបាលកិច្ច និងអភិវឌ្ឍសេដ្ឋកិច្ចមូលដ្ឋានស្របតាមច្បាប់គោលនយោបាយវិមជ្ឈការនិងវិសហមជ្ឈការ និងលិខិតបទដ្ឋានគតិយុត្តិធម៌។

ក្រុមប្រឹក្សាខេត្តព្រៃវែងអាណត្តិទី៤ បានរៀបចំផែនការអភិវឌ្ឍន៍ខេត្តសម្រាប់ឆ្នាំ២០២៥-២០២៩ ដោយយោងមាត្រា៣៨ និងមាត្រា៣៩នៃច្បាប់ស្តីពីការគ្រប់គ្រងរដ្ឋបាលរាជធានីខេត្តក្រុងស្រុកខណ្ឌ អនុក្រឹត្យលេខ២១៩អនក្រ.បកចុះថ្ងៃទី១៤ ខែធ្នូ ឆ្នាំ២០០៩ ស្តីពីការកសាងផែនការអភិវឌ្ឍន៍ និងកម្មវិធី វិនិយោគបីឆ្នាំរំកិលរាជធានីខេត្តក្រុងស្រុកខណ្ឌ និងអនុក្រឹត្យលេខ១៥២អនក្រ.បកចុះថ្ងៃទី០៦ ខែធ្នូ ឆ្នាំ២០០៩ ស្តីពីការរែកសម្រួលមាត្រា១២នៃអនុក្រឹត្យស្តីពីការកសាងផែនការអភិវឌ្ឍន៍ និងកម្មវិធីវិនិយោគ បីឆ្នាំរំកិលរាជធានីខេត្តក្រុងស្រុកខណ្ឌ។

កម្មវិធីវិនិយោគបីឆ្នាំរំកិល២០២៥-២០២៧របស់ខេត្តព្រៃវែងបានរៀបចំឡើង ស្របតាមផែនការ អភិវឌ្ឍន៍ខេត្ត២០២៥-២០២៩និងសេចក្តីណែនាំនានា ដោយមានការចូលរួម និងពិគ្រោះយោបល់ជាមួយ អ្នកពាក់ព័ន្ធនានាមានដូចជា ក្រុមប្រឹក្សាក្រុង-ស្រុក មន្ទីរអង្គការព័ត៌មានវិទ្យាខេត្ត អង្គការសង្គមស៊ីវិល វិស័យឯកជន និងតំណាងក្រុមការពារផលប្រយោជន៍នានា ពិសេសក្រុមស្ត្រីនិងកុមារក្នុងការវិភាគស្ថានភាព សក្តានុពល បញ្ហាប្រឈម និងលើកឡើងនូវតម្រូវការនានា។

កម្មវិធីវិនិយោគបីឆ្នាំរំកិល២០២៥-២០២៧ របស់ខេត្តព្រៃវែងមានបីជំពូក គឺ

- ជំពូកទី១ បរិយាយអំពី ស្ថានភាពសេដ្ឋកិច្ចសង្គមកិច្ច
- ជំពូកទី២ បរិយាយអំពីគម្រោងនៃកម្មវិធីវិនិយោគបីឆ្នាំរំកិល
- ជំពូកទី៣ បរិយាយអំពីការតាមដានត្រួតពិនិត្យនិងវាយតម្លៃការអនុវត្តកម្មវិធីវិនិយោគបីឆ្នាំ រំកិល២០២៥-២០២៧។

ជំពូកទី១

ស្ថានភាពសេដ្ឋកិច្ច សង្គមកិច្ច

ជំពូកទី១
ស្ថានភាពសេដ្ឋកិច្ចសង្គមកិច្ច

ខេត្តព្រៃវែងស្ថិតនៅទិសអាគ្នេយ៍នៃប្រទេសកម្ពុជា មានព្រំប្រទល់ខាងកើតទល់នឹងខេត្តស្វាយរៀង និងប្រទេសវៀតណាម ខាងលិចទល់នឹងខេត្តកណ្តាល ខាងត្បូងទល់នឹងប្រទេសវៀតណាម ខាងជើង ទល់នឹងខេត្តកំពង់ចាមនិងខេត្តត្បូងឃ្មុំ។ ខេត្តមានខ្សែបន្ទាត់ព្រំដែនជាមួយប្រទេសវៀតណាមប្រវែង ៨២,៦៧១ម៉ែត្រ ដោយមានស្រុកចំនួន៤គឺស្រុកពាមជរ ព្រះស្តេច កំពង់ត្របែកនិងកំចាយមារ រួមមាន ឃុំចំនួន៨ ភូមិចំនួន១៧ដែលស្ថិតនៅតាមបណ្តោយព្រំដែននោះ។

ខេត្តមានច្រកទ្វារព្រំដែនជាមួយវៀតណាមចំនួន៦ ក្នុងនោះច្រកទ្វារអន្តរជាតិមាន៣កន្លែង គឺ ច្រកបន្ទាយចក្រី កោះរកា មីនជ័យ និងច្រកទ្វារតំបន់មាន៣កន្លែងគឺច្រកកោះសំពៅ ពាមមន្ទារ និង ស្វាយអាង។

ខេត្តមានស្រុកចំនួន១២និងក្រុង១មានឃុំសង្កាត់ចំនួន១១៦ គឺឃុំចំនួន១១២ និងសង្កាត់ចំនួន៤ ព្រមទាំងភូមិចំនួន១,១៦៨(កើនភូមិថ្មីចំនួន១៩ ដែលបង្កើតឡើងដោយប្រកាសក្រសួងមហាផ្ទៃ លេខ ៦៨៤០ ប្រក ចុះថ្ងៃទី ២៩ ខែវិច្ឆិកា ឆ្នាំ២០២២)។

ខេត្តមានផ្ទៃដីសរុប ៤,៨៨៣គម^២ (៤៨៨,៣០០ហិកតា) ក្នុងនោះផ្ទៃដីដាំស្រូវ និងដំណាំមាន ៣៣៧,០០០ហិកតា(ស្មើនឹង ៦៩%នៃផ្ទៃដីសរុប) ចែកចេញជាដំណាំស្រូវ ២៥០,០០០ហិកតា ស្រូវរដូវ ប្រាំង ៧៥,០០០ហិកតា និងផ្ទៃដីដាំដំណាំមាន ១២,០០០ហិកតា (មិនទាន់គិតផ្ទៃដីដែលកាត់ពីស្រុក រមាសហែកខេត្តស្វាយរៀងបញ្ចូលមកស្រុកកំចាយមារខេត្តព្រៃវែង)។

ទីរួមខេត្តមានចម្ងាយ ៩៥គីឡូម៉ែត្រពីរាជធានីភ្នំពេញ បើធ្វើដំណើរតាមផ្លូវជាតិលេខ១១និង លេខ១កាត់តាមស្ពានត្សឺបាសា(អ្នកលឿង) ហើយមានចម្ងាយ១០០គីឡូម៉ែត្រ បើធ្វើដំណើរតាមផ្លូវជាតិ លេខ១១-លេខ៨ និងលេខ៦ កាត់តាមស្ពានព្រែកតាមាក់។

ខេត្តមានផ្លូវជាតិឆ្លងកាត់ចំនួន៦ខ្សែមានប្រវែងសរុប ២០៦.៩២៥ម៉ែត្រគឺ៖ (១)ផ្លូវជាតិលេខ១ ប្រវែង ៤១,៤៧០ ម៉ែត្រ (២)ផ្លូវជាតិលេខ៨ប្រវែង ៧៩,២០០ ម៉ែត្រ (៣)ផ្លូវជាតិលេខ១១ប្រវែង ៦៧,៦៥០ម៉ែត្រ (៤)ផ្លូវជាតិលេខ៨៨ប្រវែង ៥,៦៣០ ម៉ែត្រ (៥)ផ្លូវជាតិលេខ១៣ប្រវែង ៤,០០០ម៉ែត្រ (៦)ផ្លូវជាតិលេខ ៧០បេ ចេញពីទន្លេបិទ ខេត្តត្បូងឃ្មុំ(ភ្ជាប់ផ្លូវជាតិលេខ៧) ឆ្លងកាត់ខេត្តកណ្តាលមកដល់ ឃុំពាមមានជ័យ និងឃុំពាមរក៍ ស្រុកពាមរក៍ ខេត្តព្រៃវែង (ភ្ជាប់ផ្លូវជាតិលេខ១១) ឆ្លងកាត់ខេត្តព្រៃវែង ប្រវែង ៨,៩៧៥ ម៉ែត្រ។

ខេត្តមានទន្លេមេគង្គប្រវែង ៥៧គីឡូម៉ែត្រ ឆ្លងកាត់ស្រុកពាមរក៍ និងស្រុកពាមជរតាមបណ្តោយ ព្រំប្រទល់ខេត្តកណ្តាល។ មានទន្លេតូច៣ខ្សែនិងទន្លេព្រំដែន១ខ្សែសរុបប្រវែង២៨១,៣០០ម៉ែត្រ ក្នុងនោះ ទន្លេតូចទាំង៣ខ្សែ សរុប ២៣០គីឡូម៉ែត្រ(ទន្លេពារាំងប្រវែង ១០៣គីឡូម៉ែត្រ ទន្លេស្ទឹងស្លូតប្រវែង ៦៦ គីឡូម៉ែត្រ ទន្លេកំពង់ត្របែកប្រវែង ៦១គីឡូម៉ែត្រ) និងទន្លេតាមបណ្តោយព្រំដែនប្រទេសវៀតណាម ប្រវែង ៥១,៣០០ម៉ែត្រ ដែលស្ថិតនៅស្រុកពាមជរ ព្រះស្តេច និងកំពង់ត្របែក។

ប្រជាពលរដ្ឋក្នុងខេត្តគិតមកដល់ដំណាច់ឆ្នាំ២០២៤មាន ៣០០,៩៧៥ គ្រួសារ រួមមានមនុស្ស សរុប ១,២៨៣,០៣៦ នាក់ (ស្រី ៦៦៣,៨៦៦ នាក់ ស្មើនឹង ៥១,៧៤%) គិតជាទំហំគ្រួសារមានជា មធ្យម ៤,២៦នាក់ក្នុង១គ្រួសារ ចំណែកដង់ស៊ីតេមាន ២៦២នាក់ក្នុង១គីឡូម៉ែត្រក្រឡា។

សូមបញ្ជាក់ថាព័ត៌មានពាក់ព័ន្ធនឹងចំនួនប្រជាជនដែលបានរៀបរាប់ខាងលើ គឺជាស្ថិតិដែលប្រមូល បានក្នុងខែតុលា ឆ្នាំ២០២៤ ចំណែកតួលេខក្នុងការវាយតម្លៃសេដ្ឋកិច្ចជាតិ(CDB)ដែលប្រមូលពី ភូមិឃុំ-សង្កាត់នាចុងឆ្នាំ២០២៣(សម្រាប់ប្រើប្រាស់ឆ្នាំ២០២៤)ដូច្នេះចំនួនប្រជាជនគឺមានលំអៀងខ្លះៗតិចតួច។

**១.១. សេចក្តីសង្ខេបទិន្នន័យសេដ្ឋកិច្ចសង្គមកិច្ច
ក- ព័ត៌មានសំខាន់ៗក្នុងខេត្ត**

បរិយាយ	ឯកតា	ឆ្នាំ២០១៩	ឆ្នាំ២០២០	ឆ្នាំ២០២១	ឆ្នាំ២០២២	ឆ្នាំ២០២៣	ឆ្នាំ២០២៤
ផ្ទៃដីខេត្ត	គម ^២	4,883	4,883	4,883	4,883	4,883	4,883
ចំនួនក្រុង ស្រុក	ក្រុងស្រុក	13	13	13	13	13	13
ចំនួនឃុំ សង្កាត់	ឃុំសង្កាត់	116	116	116	116	116	116
ចំនួនភូមិ	ភូមិ	1,149	1,149	1,149	1,149	1,168	1,168
ចំនួនប្រជាជនសរុប	នាក់	1,230,450	1,235,321	1,241,332	1,250,416	1,271,330	1,272,669
ចំនួនស្ត្រីសរុប	នាក់	636,162 (51.70%)	639,299 (51.75%)	641,083 (51.65%)	645,409 (51.62%)	657,171 (51.69%)	658,906 (51.77%)
អត្រាកេរទ(ចំនួនមនុស្សប្រុសក្នុងស្ត្រី ១០០នាក់)	នាក់	93,42	93,23	93,63	93,74	93,45	93,15
កំណើនប្រជាជនប្រចាំឆ្នាំ	%	0.9	0.4	0.4	0.7	1.67	1.41
ចំនួនគ្រួសារសរុប	គ្រួសារ	284,590	289,287	292,935	295,594	298,893	302,687
ទំហំគ្រួសារ	ន/១គ្រួសារ	4.32	4.27	4.24	4.23	4.25	4.20
ដង់ស៊ីតេ	ន.គម ^២	251	252	254	256	260	260
អត្រាមេគ្រួសារជាស្ត្រី	%	17.04	17.62	17.67	17.43	17.85	18.10
អត្រាមនុស្សមានមុខរបរកសិកម្ម ជាចម្បង	%	64.8	63.9	63.5	62.1	59.9	59.2
%គ្រួសារមានផ្ទះដំបូលប្រក់ស្លឹក	%	2.47	1.6	1.2	1.0	0.91	0.78
ផលធៀបចំនួនម៉ូតូនិងគ្រួសារ	ម៉ូតូ/១គ្រួសារ	0.7	0.7	0.7	0.8	0.81	0.83
%គ្រួសារមានទូរទស្សន៍ ប្រើប្រាស់	%	88.12	89.06	89.76	89.82	88.99	86.04
%ផ្ទះបំភ្លឺដោយបណ្តាញអគ្គិសនី	%	75.41	83.42	86.33	90.30	93.04	94.6
%កុមារអាយុ៦ឆ្នាំមិនបានចូលរៀន	%	7.7	9.1	9.9	9.2	9.71	8.8
%កុមារអាយុ៦-១១ឆ្នាំមិនបាន ចូលរៀន	%	9.3	9.7	10.5	10.5	10.48	10.37
%កុមារអាយុ១២-១៤ឆ្នាំមិនបាន ចូលរៀន	%	10.6	10.7	10.3	10.9	9.97	10.37
%មនុស្សមិនចេះអក្សរអាយុ ១៥-៤៥ឆ្នាំ	%	3.03	2.89	2.76	2.80	2.64	2.4
ផលធៀបចំនួនគ្រួសារមានអំពើ ហិង្សាក្នុង១០០០គ្រួសារ	គ្រួសារ	2.9	2.4	2.2	1.9	1.76	1.86

បរិយាយ	ឯកតា	ឆ្នាំ២០១៩	ឆ្នាំ២០២០	ឆ្នាំ២០២១	ឆ្នាំ២០២២	ឆ្នាំ២០២៣	ឆ្នាំ២០២៤
អត្រាមរណៈភាពទារកអាយុ០-១ខែក្នុង១០០០កំណើតរស់	នាក់	1.5	1.0	0.8	1.6	1.0	0.9
អត្រាមរណៈភាពកុមារអាយុក្រោម ៥ឆ្នាំក្នុង១០០០កំណើតរស់	នាក់	3.9	3.3	3.6	3.2	3.9	4.9
%កុមារអាយុ៩-១២ខែមិនបានចាក់ថ្នាំបង្ការគ្រប់ចំនួន	%	1.57	3.0	2.7	2.9	2.0	1.38
មរណៈភាពមាតាក្រោយពេលសម្រាល(០-១ខែ)ក្នុង១០០០កំណើត	នាក់	1.6	4.0	5.5	7.4	1.8	3.3
%ស្ត្រីសម្រាលកូនដោយប្រើប្រាស់ពេទ្យឆ្លុប	%	99.9	100.0	99.7	99.6	99.5	99.91
ផលធៀបចំនួនទារកនិងស្ត្រីអាចបង្កើតកូនអាយុពី១៥-៤៥ឆ្នាំក្នុងស្ត្រី១០០០នាក់	នាក់	57	55.2	55.5	56.8	49.56	49.68
ចំនួនស្ត្រីសម្រាលកូនសរុប	នាក់	17,181	16,745	16,769	17,275	15,295	15,345
ចំនួនមរណៈភាពមាតាក្រោយពេលសម្រាលកូន០-១ខែ	នាក់	27	67	93	127	27	51
ចំនួនមរណៈភាពទារកអាយុ០-១ខែ	នាក់	26	16	13	28	16	14
%ទារកបានចុះសំបុត្រកំណើតក្នុងឆ្នាំ	%	96.4	97.2	98.0	98.1	97.69	98.61
ផលធៀបគ្រួសារមានសមាជិកកើតជម្ងឺអេដស៍ក្នុង១០០០គ្រួសារ	គ្រួសារ	4.3	3.9	3.9	3.9	3.93	3.99
%គ្រួសារមានបង្គន់អនាម័យប្រើប្រាស់(ចាក់ទឹក)	%	72.5	77.3	80.7	83.6	87.04	88.9
%គ្រួសារប្រើទឹកអណ្តូងស្នប់និងប្រព័ន្ធធ្វើទឹកឲ្យស្អាត	%	94.7	95.5	96.2	96.7	96.61	97.3
ផលធៀបចំនួនទំនាស់ជីក្នុង១០០០គ្រួសារ	គ្រួសារ	2.9	3.4	3.2	4.1	4.4	3.7
%គ្រួសារប្រើប្រាស់ជីគីមី	%	80.51	79.8	78.5	78.2	78.33	77.75
%គ្រួសារប្រើប្រាស់ថ្នាំគីមីសម្លាប់សត្វចង្រៃ	%	74.08	74.5	72.9	72.6	73.40	73.33

ខ-វឌ្ឍនភាពក្នុងការអនុវត្តពិន្ទុវិស័យរបស់ខេត្តព្រៃវែង

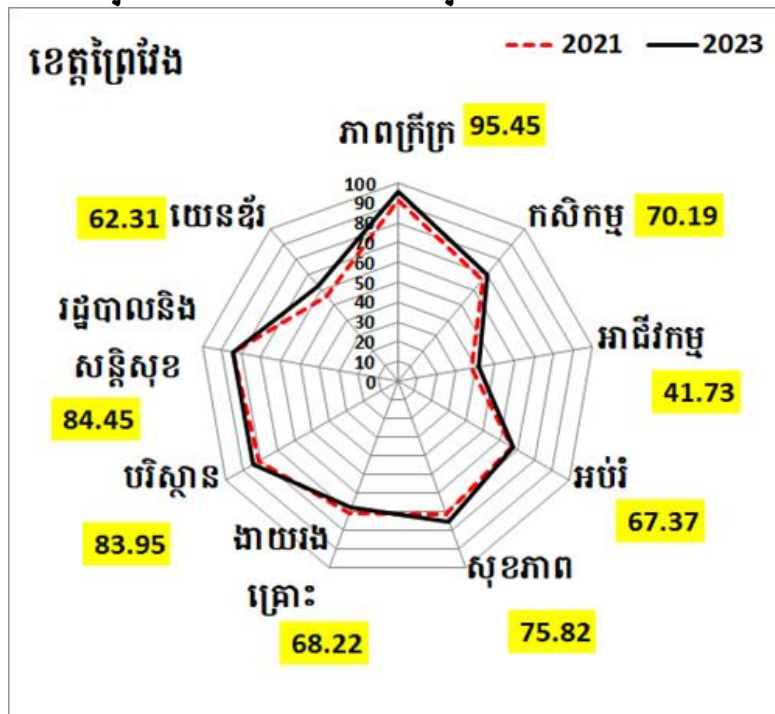

ភាពក្រីក្រមានពិន្ទុ ៩៥,៤៥ បើគិតជាអត្រាភាពក្រីក្រឆ្នាំ២០២៣មាន ៥,៤១% កើនជាងឆ្នាំ២០២២ គឺ ០,៤០% (ឆ្នាំ២០២២មាន ៥,០១% បើគិតជាពិន្ទុមាន ១០០ពិន្ទុ គួរបញ្ជាក់ផងដែរថាពិន្ទុភាពក្រីក្រធ្លាក់ទាបបំផុតពេលជំងឺរាតត្បាតជាសកល កូរីដា១៩។ ចំណែកវិស័យដែលមានការរីកចម្រើនជាងឆ្នាំកន្លងទៅរួមមាន៖ វិស័យកសិកម្ម វិស័យអប់រំ និងវិស័យយេនឌ័រ។ ដោយឡែកវិស័យអាជីវកម្មមានការកើនឡើងតិចតួច ចំណែកវិស័យសុខភាព វិស័យងាយរងគ្រោះ វិស័យបរិស្ថាន និងវិស័យរដ្ឋបាលសន្តិសុខ មានការថយចុះពិន្ទុតិចតួចពីឆ្នាំកន្លងទៅ។

វិស័យកសិកម្មមាន ៧០,១៩ពិន្ទុ កើន ២,៨១ពិន្ទុ បើធៀបនឹងឆ្នាំ២០២២ដែលមាន ៦៧,៣៨ពិន្ទុ។ ទោះបីជាវិស័យកសិកម្មមានការរីកចម្រើន តែបើយើងសង្កេតមើលលើសូចនាករសមាសភាពក្នុងវិស័យកសិកម្ម មានសូចនាករមួយចំនួនមិនទាន់មានភាពល្អប្រសើរដូចជា ចំណូលពីដំណាំរយៈពេលវែងសម្រាប់មនុស្សម្នាក់ ៩៦ដុល្លារសម្រាប់មនុស្សម្នាក់ ចំណូលពីដំណាំសត្វសម្រាប់មនុស្សម្នាក់ ១៨៤ដុល្លារសម្រាប់មនុស្សម្នាក់ ផលធៀបបុគ្គលិកកសិកម្មធៀបនឹងប្រជាជន១០០,០០០នាក់ ស្មើនឹងបុគ្គលិក៥នាក់ ចំនួននេះជាចំនួនតិចតួចមិនទាន់សមស្របទៅនឹងតម្រូវការរបស់ប្រជាពលរដ្ឋ។

វិស័យអាជីវកម្មមាន ៤១,៧៣ពិន្ទុ (ឆ្នាំ២០២២មាន ៤១,២៨ពិន្ទុ) វិស័យអាជីវកម្មជាវិស័យដែលទទួលរងពីឥទ្ធិពលកូរីដា១៩ទូទាំងខេត្តព្រៃវែង សហគ្រាសមួយចំនួន

ចំប្រាក់បិទទ្វារ មួយចំនួនទៀតពុំបានពង្រីកទំហំទុនរាជីវកម្ម ចំណែកសហគ្រាសថ្មី បានបង្កើតឡើងក្រោយការស្ងប់ស្ងាត់នៃជំងឺរាតត្បាត ដែលបន្តនឹងកំពុងលូតលាស់ ដែលធ្វើឲ្យវិស័យនេះមានការកើនឡើងវិញ។ បើពិនិត្យមើលលើព្យាក្រាមសំណាញ់ ពីងពាងបង្ហាញថា វិស័យរាជីវកម្មមានកើនឡើងស្ទើរតែគ្រប់សមាសភាពសូចនាករ ក្នុងវិស័យនេះ ។

វិស័យអប់រំមាន ៦៧,៣៧ពិន្ទុ(ឆ្នាំ២០២២ មាន ៦៦,៤៤ពិន្ទុ) មានការកើនឡើង ០,៩៣ពិន្ទុ។ យើងឃើញថា សមាសភាពសូចនាករទាំងអស់ក្នុងវិស័យអប់រំមានការកើន ឡើងតិចតួច។

វិស័យសុខភាពមាន ៧៥,៨២ពិន្ទុ (ឆ្នាំ២០២២មាន ៧៨,០៧ពិន្ទុ) ថយចុះ២,២៥ពិន្ទុ។ វិស័យនេះក៏ទទួលបាននូវឥទ្ធិពលនៃជំងឺកូវីដ១៩ផងដែរ។ សូចនាករមួយចំនួនដែលធ្វើឲ្យ វិស័យសុខភាពមានការថយចុះរួមមាន៖ ផលធៀបបុគ្គលិកការិយាល័យសុខាភិបាល ផលធៀបបុគ្គលិកមណ្ឌលសុខភាព និងអត្រាស្លាប់ដោយសារជំងឺគ្រុនឈាម ។

វិស័យភាពងាយរងគ្រោះមាន ៦៨,២២ពិន្ទុ (ឆ្នាំកន្លងទៅមាន ៧០,៧៨ពិន្ទុ) ថយចុះ ២,៥៦ពិន្ទុ ជាក់ស្តែងសូចនាករផលធៀបកុមារកំព្រា(ក្រោម១៨ឆ្នាំ កំណើនមនុស្សចាស់ កំណើនជនរាសាថា ផលធៀបគ្រួសាររស់នៅលើដីសាធារណៈ ធ្វើឲ្យវិស័យនេះមាន ការថយចុះបើធៀបនឹងឆ្នាំកន្លងទៅ។

វិស័យបរិស្ថានមាន ៨៣,៩៥ពិន្ទុ បើធៀបទៅនឹងឆ្នាំកន្លងទៅមានការថយចុះ ចំនួន ០,៤១ពិន្ទុ(ឆ្នាំកន្លងទៅ ៨៤,៣៦ពិន្ទុ) តួរយ៉ាងសូចនាករមួយចំនួនដែលមានបញ្ហា នាំឲ្យវិស័យនេះមានការធ្លាក់ចុះដូចជា សូចនាករផលធៀបគ្រួសាររងគ្រោះដោយសារ គ្រោះធម្មជាតិ ភាគរយគ្រួសារដែលបំពុលបរិស្ថាន និងភាគរយគ្រួសារប្រើប្រាស់ដី ធម្មជាតិមានតិចតួច។

វិស័យរដ្ឋបាលនិងសន្តិសុខមានពិន្ទុ ៨៤,៤៥ពិន្ទុ ថយចុះ ១,៤ពិន្ទុ បើធៀបនឹង ឆ្នាំកន្លងទៅដែលមាន ៨៥,៨៥ពិន្ទុ។ ជាហេតុដែលនាំឲ្យវិស័យនេះមានការថយចុះនោះគឺ សូចនាករផលធៀបគ្រួសារដែលមានអ្នកប្រើប្រាស់គ្រឿងញៀន១,៥៣នាក់ ធៀបនឹង ១០០០គ្រួសារ ស្លាប់ដោយគ្រោះថ្នាក់ចរាចរណ៍១៣,០៤នាក់ធៀបនឹង១០ម៉ឺននាក់ និង ករណីរំលោភផ្លូវភេទនៅតែកើតមានឡើង។

វិស័យយេនឌ័រមាន ៦២,៣១ពិន្ទុ មានការកើនឡើង ៣,៣២ពិន្ទុ បើធៀបនឹង ឆ្នាំកន្លងទៅដែលមាន ៥៨,៩៩ពិន្ទុ ទន្ទឹមនឹងមានការកើនឡើង ក៏មានសូចនាករមួយ

ចំនួននៅមិនទាន់មានភាពល្អប្រសើរដូចជា សូចនាករភាគរយ ស្ត្រីជាបុគ្គលិកការិយាល័យ កសិកម្ម ភាគរយ ស្ត្រីជាគ្រូអនុវិទ្យាល័យ និងភាគរយ ស្ត្រីរងគ្រោះដោយការចាប់រំលោភ និងភាគរយ ស្ត្រីរងគ្រោះដោយការដួញដូរផ្លូវភេទ។

លំដាប់ថ្នាក់ពិន្ទុវិស័យសរុប

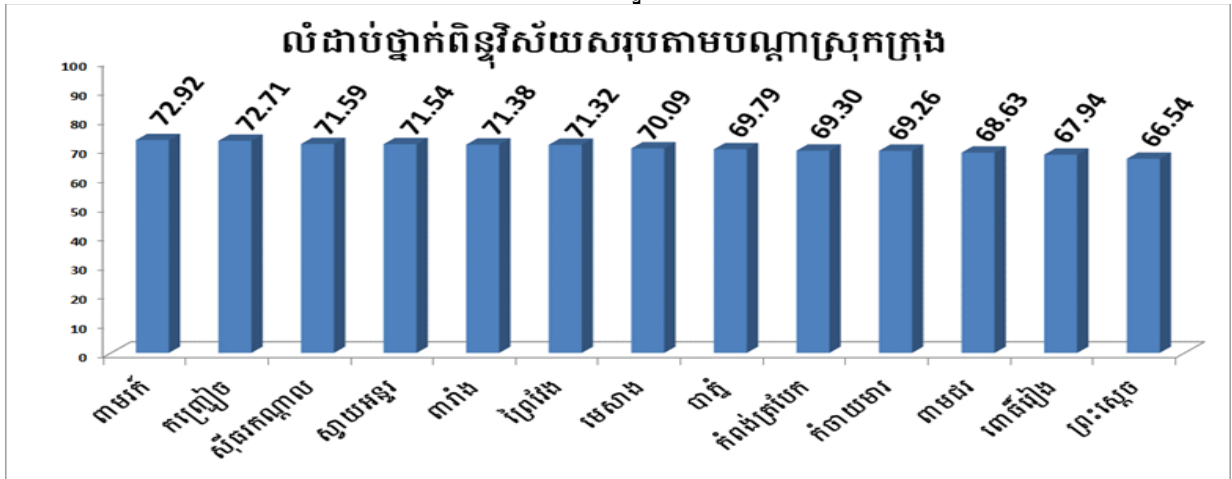

លំដាប់ថ្នាក់ពិន្ទុវិស័យសរុបតាមបណ្តាស្រុកក្រុងស្រុកខាងលើបានបង្ហាញថា ស្រុកព្រះវិហារ មានការរីកចម្រើនដោយឈរលើលំដាប់ថ្នាក់ទី១ ដោយឆ្លាក់ក្នុងទៅឈរនៅលំដាប់លេខ២បន្ទាប់ពីក្រុងព្រៃវែង រីឯស្រុកចំនួន៥ទៀតដែលឈរលេខរៀងបន្ទាប់ និងមានពិន្ទុប្រហាក់ប្រហែលគ្នាដូចជា ស្រុកកញ្ជ្រៀម ស៊ីធរកណ្តាល ស្វាយរៀង ព្រះវិហារ ក្នុងនោះមានក្រុងព្រៃវែងផងដែរ អ្វីដែលគួរឲ្យកត់សម្គាល់នោះគឺ ស្រុកស៊ីធរកណ្តាលបានឡើងមកឈរនៅលំដាប់លេខ៣ ដោយឆ្លាក់ក្នុងទៅឈរនៅលំដាប់ទី៧ ។

ចំណែកស្រុកដែលមានលំដាប់ថ្នាក់ទាបជាងគេក្នុងនោះមាន ស្រុកព្រះសីហនុ លំដាប់ថ្នាក់ទី១១ ស្រុកពោធិ៍សាត់ឡើងឈរនៅលំដាប់ថ្នាក់ទី១២ និងស្រុកព្រះស្តេចឈរនៅលំដាប់ថ្នាក់ទី១៣ ដោយឡែកស្រុកព្រះសីហនុវិស័យដែលនាំឲ្យស្រុកឈរនៅលំដាប់ថ្នាក់ទី១១នោះគឺ អត្រាភាពក្រីក្រ វិស័យអប់រំ និងស្រុកពោធិ៍សាត់ឡើងឈរលំដាប់ថ្នាក់ទី១២ បណ្តាលមកពីវិស័យអាជីវកម្ម វិស័យរដ្ឋបាលសន្តិសុខ វិស័យយេនឌ័រ រីឯស្រុកដែលឈរលំដាប់ថ្នាក់ទី១៣គឺស្រុកព្រះស្តេច មាន ៥ ក្នុងចំណោម ៩ វិស័យ គឺ អត្រាភាពក្រីក្រ វិស័យអប់រំមានកម្រិតទាប វិស័យសុខភាព វិស័យងាយរងគ្រោះ វិស័យយេនឌ័រ។

បើពិនិត្យមើលក្រាហ្វិកតាមបណ្តាស្រុកក្រុងស្រុកខាងលើបង្ហាញថា ក្រុងស្រុកទាំង១០ មានការរីកចម្រើនខុសគ្នាតិចតួច លើកលែងតែស្រុកពោធិ៍សាត់ និងស្រុកព្រះស្តេច ដែលមានពិន្ទុទាប ជាងគេ។

តារាងពិន្ទុវិស័យតាមបណ្តាញស្រុក

បរិយាយ	បាភ្នំ	កំពាយមារ	កំពង់ត្របែក	កញ្ជ្រៀច	មេសាង	ពាមជរ	ពាមរក៍	ពារាំង	ព្រះស្តេច	ព្រៃវែង	ពោធិ៍វៀង	ស៊ីធរកណ្តាល	ស្វាយអន្ទរ
ភាពក្រីក្រ	95.44	94.37	94.78	94.85	96.83	88.28	94.78	100	90.90	100	95.52	95.54	99.56
កសិកម្ម	52.63	60.63	46.04	52.32	45.55	69.95	56.76	54.23	61.44	48.73	59.91	52.68	63.77
អាជីវកម្ម	33.94	31.30	31.86	39.24	32.69	34.38	64.02	29.68	35.27	48.74	29.74	35.89	31.79
អប់រំ	69.64	63.03	67.81	74.49	72.81	55.60	66.96	66.84	59.37	65.17	67.08	66.18	64.06
សុខភាព	75.57	76.17	74.96	80.77	80.64	79.73	84.12	80.24	68.79	78.56	81.90	83.64	74.66
ភាពងាយរងគ្រោះ	72.20	70.47	73.91	68.41	73.07	76.13	68.94	78.09	68.01	62.70	73.10	74.05	72.39
បរិស្ថាន	86.14	80.78	83.21	83.24	88.40	83.33	83.39	87.34	84.24	89.43	86.56	84.56	87.61
រដ្ឋបាលនិងសន្តិសុខ	73.86	84.73	94.59	91.63	83.99	73.85	71.16	83.60	74.59	78.29	65.89	86.88	84.95
យេនឌ័រ	68.66	61.88	56.52	69.43	56.83	56.41	66.19	62.37	56.28	70.23	51.76	64.86	65.06

បើយើងពិនិត្យទៅតាមវិស័យនីមួយៗក្នុងតារាងខាងលើយើងឃើញថា៖

- ១-ភាពក្រីក្រ៖ (ស្រុកដែលមានភាពក្រីក្រខ្លាំងជាងគេគឺ ស្រុកព្រះស្តេច(៩០) ឆ្នាំទៅស្រុកពាមជរ(៧៨)
- ២-វិស័យកសិកម្ម៖ មានកំរិតទាបជាងគេគឺ ស្រុកមេសាង(៤៥) ឆ្នាំទៅស្រុកកំពង់ត្របែក(៤០)
- ៣-វិស័យអាជីវកម្ម៖ មានកំរិតទាបជាងគេគឺ ស្រុកពោធិ៍វៀង(២៩)
- ៤-វិស័យអប់រំ៖ មានកំរិតទាបជាងគេគឺ ស្រុកពាមជរ(៥៥)
- ៥-វិស័យសុខភាព៖ មានកំរិតទាបជាងគេគឺ ស្រុកព្រះស្តេច(៦៨) ឆ្នាំទៅមេសាង(៧៣)
- ៦-វិស័យភាពងាយរងគ្រោះ៖ មានកំរិតទាបជាងគេគឺ ក្រុងព្រៃវែង(៦២) ឆ្នាំទៅស្រុកព្រះស្តេច(៧០)
- ៧-វិស័យបរិស្ថាន៖ មានកំរិតទាបជាងគេគឺ ស្រុកកំចាយមារ(៨០) ឆ្នាំទៅស្រុកពោធិ៍វៀង និងស្រុកកញ្ជ្រៀច(៨១-៨៣)
- ៨-វិស័យរដ្ឋបាលនិងសន្តិសុខ៖ មានកំរិតទាបជាងគេគឺ ស្រុកពោធិ៍វៀង(៦៥) ឆ្នាំទៅស្រុកពាមរក៍ និងស្រុកពាមជរ(៦៩-៧៣)
- ៩-វិស័យយេនឌ័រ៖ មានកំរិតទាបជាងគេគឺ ស្រុកពោធិ៍វៀង(៥១) ឆ្នាំទៅមានស្រុកកំចាយមារ និងស្រុកព្រះស្តេច(៥៤)។

ដ្យាក្រាមសំណាញ់ពី១០ពាន់ពិន្ទុតាមវិស័យ

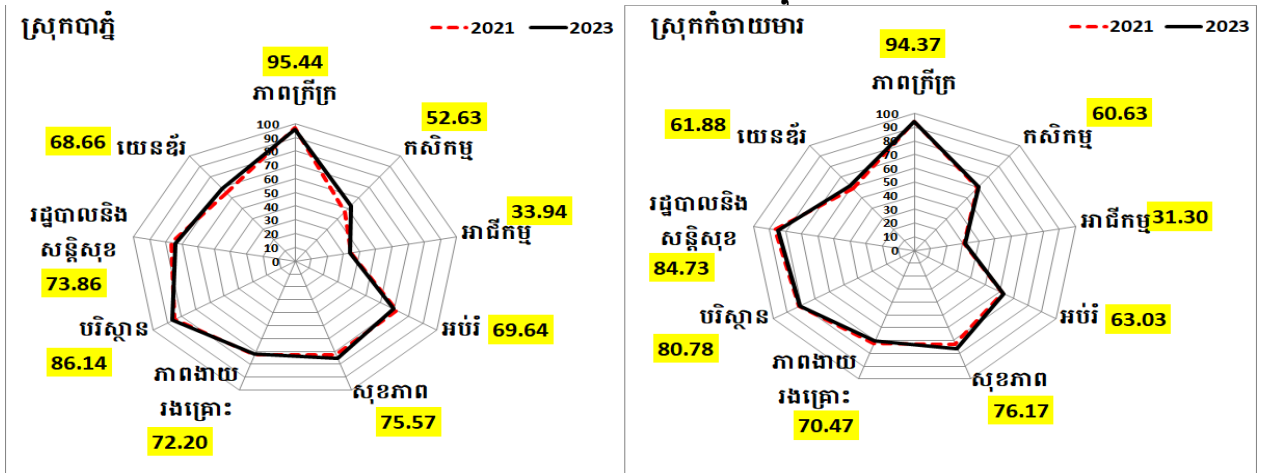

ស្រុកកំពង់ត្របែក

---2021 —2023

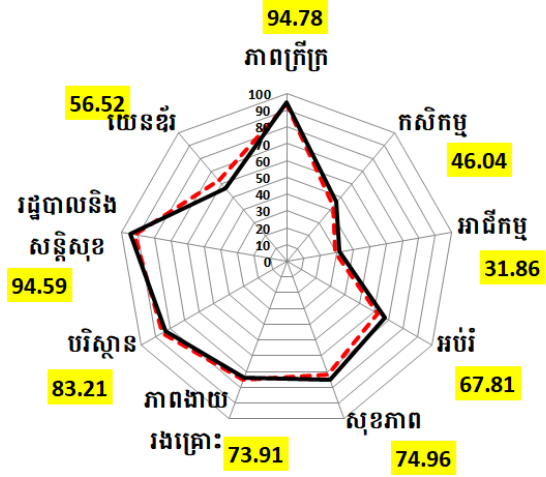

ស្រុកកញ្ជ្រៀត

---2021 —2023

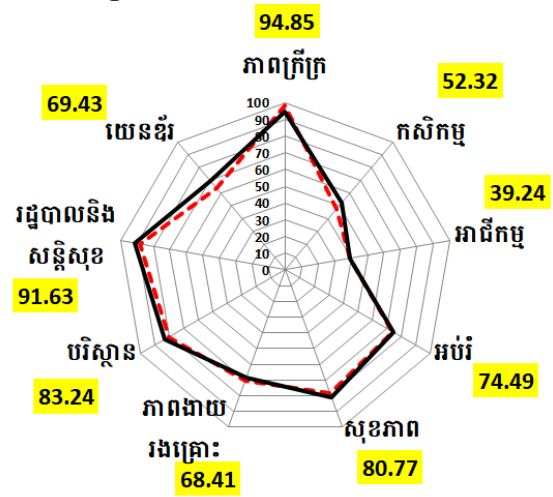

ស្រុកមេសាង

---2021 —2023

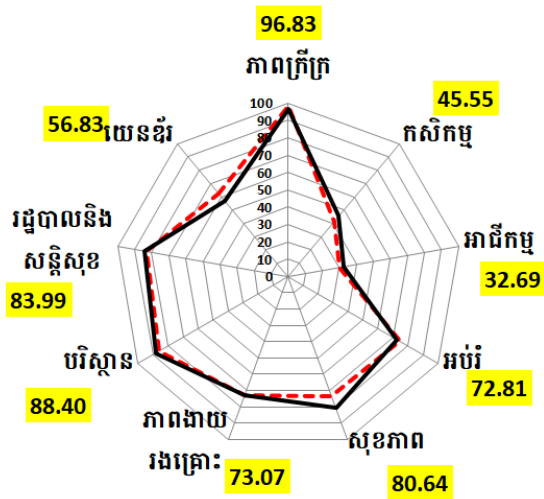

ស្រុកពាមជីវ

---2021 —2023

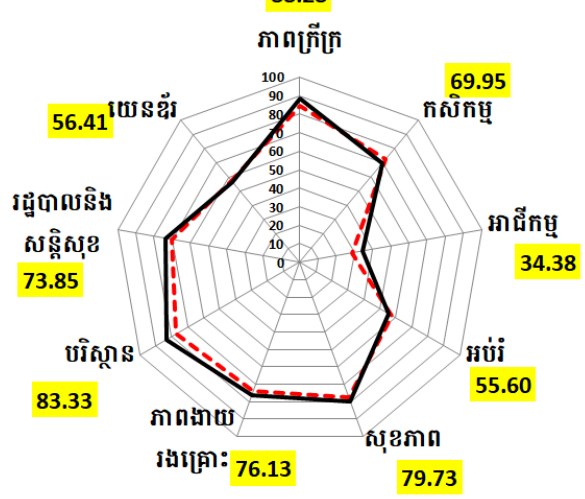

ស្រុកពាមរក៍

---2021 —2023

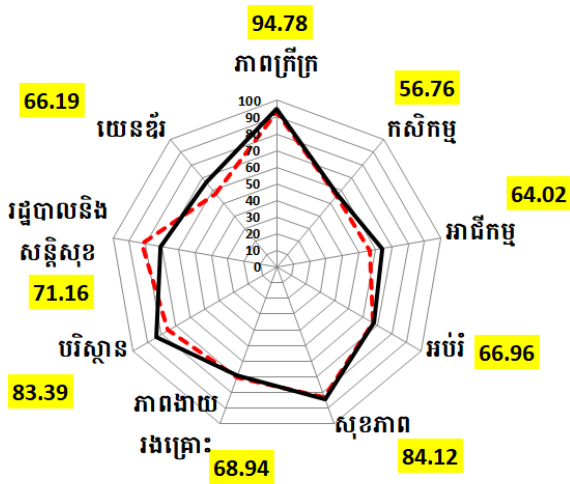

ស្រុកពារាំង

---2021 —2023

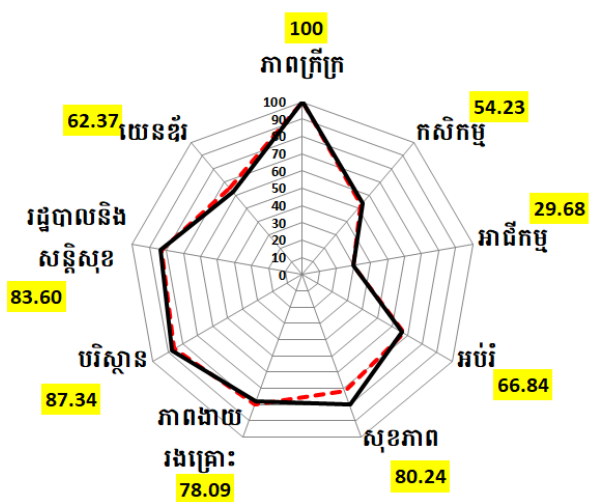

ស្រុកព្រះស្តេច

---2021 —2023

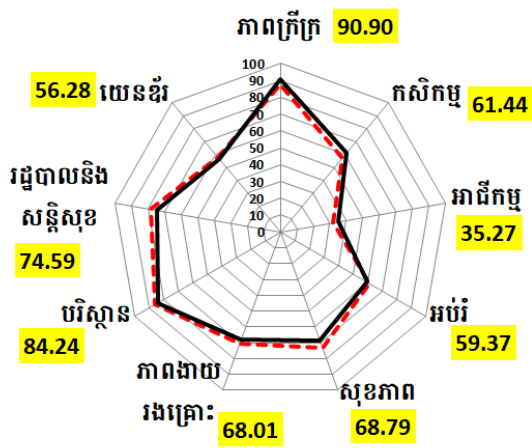

ក្រុងព្រៃវែង

---2021 —2023

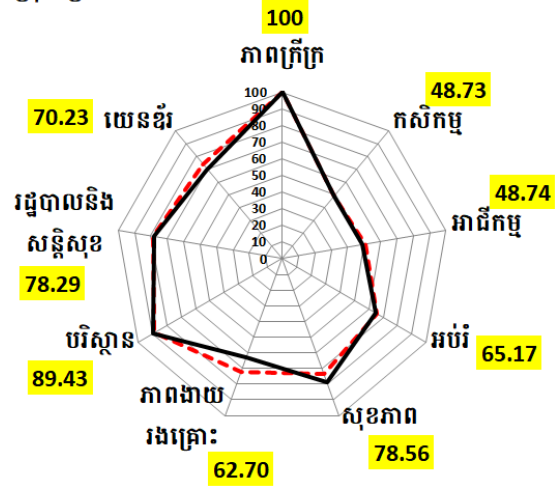

ស្រុកពោធិ៍រៀង

---2021 —2023

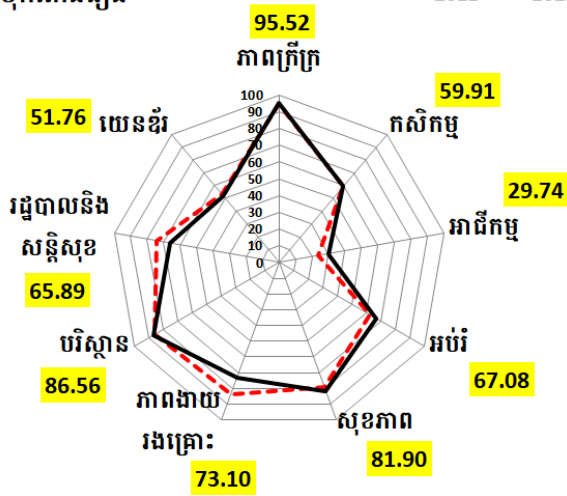

ស្រុកស៊ីធរកណ្តាល

---2021 —2023

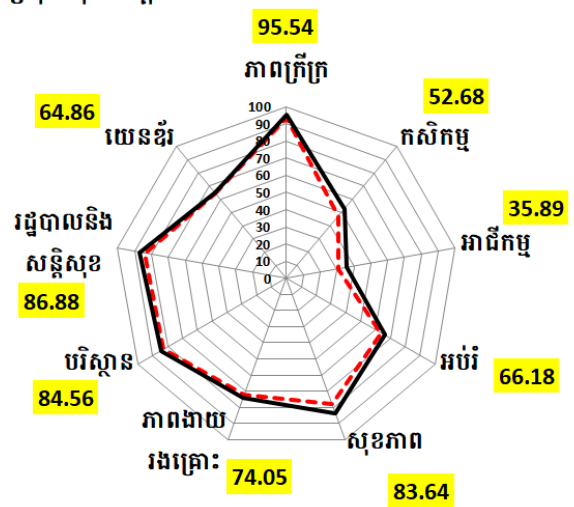

ស្រុកស្វាយអន្ទរ

---2021 —2023

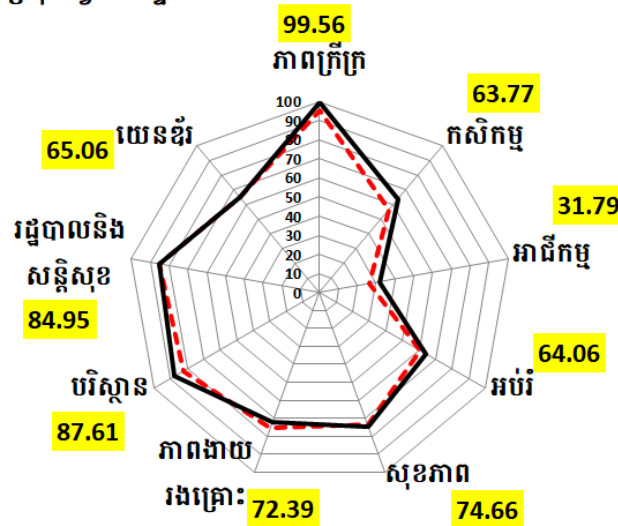

១.២. ស្ថានភាពបច្ចុប្បន្ននិងបញ្ហាប្រឈម

១.២.១. ស្ថានភាពសេដ្ឋកិច្ច

១.២.១.១. វិស័យកសិកម្មរុក្ខាប្រមាញ់និងនេសាទ

១-ស្ថានភាពរួម

ខេត្តព្រៃវែងស្ថិតនៅតំបន់វាលរាប និងវាលទំនាបត្រើយខាងកើតទន្លេមេគង្គមានផ្ទៃដីសរុបចំនួន ៤៨៨,៣០០ហិកតា គឺជាខេត្តដែលមានសក្តានុពលខ្ពស់លើផលិតកម្មដំណាំស្រូវទាំងស្រូវរដូវវស្សា និងស្រូវរដូវប្រាំង ហើយក៏ជាខេត្តដែលមានផ្ទៃដីដាំដុះដំណាំស្រូវសរុបធំជាងបណ្តាខេត្តនានានៅក្នុង ព្រះរាជាណាចក្រកម្ពុជាផងដែរ។ ខេត្តបានកំណត់ផែនការផ្ទៃដីដាំដុះដំណាំសរុបចំនួន ៣៣៧.០០០ហិកតា ក្នុងនោះផ្ទៃដីដាំដុះស្រូវរដូវវស្សាចំនួន ២៥០,០០០ហិកតា ស្រូវប្រាំងចំនួន ៧៥,០០០ហិកតា និង ដំណាំរួមផ្សំផ្សេងៗចំនួន ១២,០០០ហិកតា។ ប្រជាពលរដ្ឋនៅក្នុងខេត្តព្រៃវែងមានប្រមាណ ៧៨% បានពឹងផ្អែកទៅលើការងារកសិកម្មជាចម្បង។

ការអភិវឌ្ឍវិស័យកសិកម្មក្នុងខេត្តព្រៃវែងកន្លងមកមានការរីកចម្រើនគួរឲ្យកត់សម្គាល់ ដែលការ ផលិតអាចបំពេញបាននូវតម្រូវការក្នុងខេត្ត និងបាននាំចេញទៅក្រៅខេត្ត និងប្រទេសជិតខាងផងដែរ ពិសេសផលិតកម្មដំណាំស្រូវ ដែលបរិមាណស្រូវនៅសល់លើសពីតម្រូវការក្នុងខេត្តសម្រាប់នាំចេញ មានចំនួនជាង១លានតោន។ ក្រៅពីផលិតកម្មដំណាំស្រូវ ខេត្តក៏បានផលិតដំណាំរួមផ្សំ និងដំណាំ កសិ-ឧស្សាហកម្ម ការចិញ្ចឹមសត្វ វារីវប្បកម្មនិងការនេសាទ សម្រាប់ការហូបចុកក្នុងគ្រួសារ និងលក់បាន ប្រាក់ចំណូលបង្កើនកំរិតជីវភាពក្នុងគ្រួសារផងដែរ។ ការរីកចម្រើនលើវិស័យផលិតកម្មកសិកម្មនេះ គឺ ដោយមានការជួយគាំទ្រផ្នែកសេវាកម្មបច្ចេកទេសពីមន្ត្រីជំនាញ ដៃគូអភិវឌ្ឍន៍នានា និងមានការយក ចិត្តទុកដាក់អនុវត្តន៍របស់កសិករផងដែរ។

ទោះបីការអភិវឌ្ឍវិស័យកសិកម្មបានបោះជំហានទៅមុខក៏ដោយ ក៏លទ្ធផលសម្រេចបាននៅពុំ ទាន់ឆ្លើយតបទៅនឹងសក្តានុពលធនធានដែលខេត្តមាន និងតាមតម្រូវការរបស់ប្រជាពលរដ្ឋនៅឡើយ ដោយសារ ការផលិតរបស់កសិករតែងតែជួបប្រទះគ្រោះធម្មជាតិ ដូចជាគ្រោះទឹកជំនន់ គ្រោះរាំងស្ងួត ការកើនកំដៅ និងកត្តាចង្រៃបំផ្លាញនានាដែលធ្វើឲ្យមានការប៉ះពាល់ និងខូចខាតផលិតផលដំណាំ និង ការចិញ្ចឹមរបស់កសិករ។ ម៉្យាងទៀតការអនុវត្តរបស់កសិករមួយចំនួននៅតាមបែបទំលាប់ចាស់ និងការ ផ្តល់សេវាគាំទ្របច្ចេកទេសនៅមិនទាន់បានទូលំទូលាយ ហើយតំលៃផលិតផលកសិកម្មឡើងចុះពុំ ទៀងទាត់បានធ្វើឲ្យប៉ះពាល់ដល់ការផលិតរបស់កសិករផងដែរ។

ក.ការងារផលិតកម្មដំណាំ

កម្ពស់ទឹកជំនន់ទន្លេមេគង្គ២០២៣ ខែតុលា ៣០ថ្ងៃទី (ស្ថានីយ៍ព្រែកតាតាក្រុងព្រៃវែង)៤ មាន កម្ពស់ ៤,៤៤ ម៉ែត្រ ធៀបនឹងថ្ងៃមូលមិញទាបជាង ០,០៧ ម៉ែត្រ និងធៀបនឹងឆ្នាំ២០២៣ ទាបជាង ០,៦៦ ម៉ែត្រ (គិតរយៈពេលដូចគ្នា)។

កម្ពស់ទឹកភ្លៀងមធ្យមទូទាំងខេត្ត គិតចាប់ពីថ្ងៃទី០១ ខែមករា ដល់ថ្ងៃទី៣០ ខែតុលា ឆ្នាំ

២០២៤ មានកម្ពស់ ១១៤៩,៤៥ មីលីម៉ែត្រ ធៀបនឹងឆ្នាំ២០២៣ ទាបជាង ៣,៧៩ មីលីម៉ែត្រ (គិតរយៈពេលដូចគ្នា)។

1. ផលិតកម្មដំណាំស្រូវរដូវវស្សា(គិតត្រឹមថ្ងៃទី២៩ ខែតុលា ឆ្នាំ២០២៤)បញ្ចប់ការដាំដុះអនុវត្ត បានលើផ្ទៃដីព្រោះសរុប ៣០៧,៦២៤ ហិកតា ស្មើនឹង (ស្ទង់គ្មាន)១២៣,០៥%នៃផែនការ២៥០,០០០ ហិកតា ធៀបនឹងឆ្នាំមុន ខ្ពស់ជា ២២,៥៨០ ហិកតា (គិតរយៈពេលដូចគ្នា)។ ប្រមូលផលសរុប ១២៧,៥៣១ ហិកតា ស្មើនឹង ៤១,៧១% នៃផ្ទៃដីអនុវត្តបានសរុប៣០៧,៦២៤ ហិកតា បរិមាណផលសរុប ៥៦៦,២៤០ តោន។
2. ផលិតកម្មដំណាំសាករប្បកម្ម និងដំណាំឧស្សាហកម្មរដូវវស្សា(គិតត្រឹមថ្ងៃទី២៩ ខែតុលា ឆ្នាំ២០២៤) ដំណាំសាករប្បកម្ម មានបន្លែគ្រប់មុខ ពោតស ឌីឡីក និងម្ទេសគ្រប់មុខ សម្រេចបានលើផ្ទៃដីសរុប ១,៦០២ ហិកតា ស្មើនឹង ១៣៣,៥០% នៃផែនការ ១,២០០ ហិកតា។ ប្រមូលផលសរុប ១,៥៩៨ ហិកតា បរិមាណផលសរុប ២៦,៩៧៧ តោន។ ដំណាំឧស្សាហកម្ម មានពោតក្រហម សណ្តែកបាយ សណ្តែកដី ល្ង អំពៅ ដំឡូងមី និងឈូក សម្រេចបានលើផ្ទៃដីសរុប ៣,៩៥៨ ហិកតា ស្មើនឹង ៧៣,៣០% នៃផែនការ ៥,៤០០ ហិកតា។ ប្រមូលផលសរុប ២,៨៣០ ហិកតា បរិមាណផលសរុប ២១,៨៥៩ តោន។
3. ផលិតកម្មដំណាំស្រូវប្រាំងឆ្នាំ២០២៤២០២៥-(គិតត្រឹមថ្ងៃទី២៩ ខែតុលា ឆ្នាំ២០២៤) អនុវត្តបានលើផ្ទៃដីព្រោះសរុប ១០,៤៣២ ហិកតា (ស្ទង់គ្មាន) ស្មើនឹង ១៣,៩១% នៃផែនការ ៧៥,០០០ ហិកតា ធៀបនឹងឆ្នាំមុនខ្ពស់ជាង ៥,៩៤៤ ហិកតា (គិតរយៈពេលដូចគ្នា)។
4. ផលិតកម្មដំណាំសាករប្បកម្ម និងដំណាំឧស្សាហកម្មរដូវប្រាំង(គិតត្រឹមថ្ងៃទី២៩ ខែតុលា ឆ្នាំ២០២៤) ដំណាំសាករប្បកម្ម មានបន្លែគ្រប់មុខ ពោតស ឌីឡីក និងម្ទេសគ្រប់មុខ សម្រេចបានលើផ្ទៃដីសរុប ៨៤ ហិកតា ស្មើនឹង ១០,៨៤% នៃផែនការ ៧៩០ ហិកតា។ ដំណាំឧស្សាហកម្ម មានពោតក្រហម សណ្តែកបាយ សណ្តែកដី ល្ង អំពៅ ដំឡូងមី និងឈូក សម្រេចបានលើផ្ទៃដីសរុប ៦ ហិកតា ស្មើនឹង ០,១២% នៃផែនការ ៥,១០៥ ហិកតា។

5. ការនាំចេញផលិតផលកសិកម្ម

៥.១-ការនាំចេញស្រូវ

បរិមាណស្រូវនាំចេញ ក្រៅផ្លូវការទៅប្រទេសវៀតណាម ចាប់ពីថ្ងៃទី០១ ខែមករា ដល់ថ្ងៃទី២៩ ខែតុលា ឆ្នាំ២០២៤ សរុបមានចំនួន ២,២៨៣,៤៩៣ តោន (រួមទាំងស្រូវឆ្លងកាត់)។ តម្លៃស្រូវសើមជាមធ្យម៖ ស្រូវ IR504-04 តម្លៃ ១,០៤០រៀលក្នុង១គីឡូក្រាម ស្រូវ OM5451 តម្លៃ ១,០២០រៀលក្នុង១គីឡូក្រាម ចំណូលសរុប ៦៥៦,៣២២,៧៧៤ ដុល្លារ។ ដោយឡែកក្នុងសប្តាហ៍នេះ សរុបមានចំនួន ៤៥,៧៣០ តោន ចំណូលសរុប ១៣,១៩១,៥៣៣ ដុល្លារ។

៥.២-ការនាំចេញផ្លែស្វាយ

បរិមាណផ្លែស្វាយស្រស់នាំចេញ ក្រៅផ្លូវការទៅប្រទេសវៀតណាម ចាប់ពីថ្ងៃទី០១ ខែមករា ដល់ថ្ងៃទី២៩ ខែ តុលា ឆ្នាំ២០២៤ សរុបមានចំនួន ១១៨,០៦៤ តោន (រួមទាំងស្វាយឆ្លងកាត់)។ តម្លៃ

ផ្ទៃស្វាយជាមធ្យម ៧០៧រៀលក្នុង១គីឡូក្រាម ចំណូលសរុប ១៨,៦៤៦,៨៨១ ដុល្លារ។ ដោយឡែក ក្នុងសប្តាហ៍នេះ សរុបមានចំនួន ៣,៧៨៣ តោន ចំណូលសរុបមានចំនួន ៦៥២,០៣០ ដុល្លារ។

ខ. ការងារផលិតកម្មសត្វ និងបសុព្យាបាល

១-ផ្នែកផលិតកម្មសត្វ

ស្ថិតិសត្វរួមប្រចាំឆ្នាំសរុប ៤,៧៧៧,៥២១ ក្បាល៖ គោ-ក្របីសរុប ៣៩៦,៤២៩ ក្បាល គោ) ៣៧៥,៧៩២ ក្បាល ក្របី ២០,៦៣៧ ក្បាលសេះ (១០៤ ក្បាល ច្រើម ៨៣ ក្បាល ពពែ ៣,១៤៥ក្បាល ជ្រូក ៣០,៣៨៦ ក្បាល ស្វា ៥៤ ក្បាល ឆ្កែ ៨៤,១៧៩ ក្បាល ឆ្កា ៥៧,៩២៧ ក្បាល មាន់-ទាសរុប ៤,០៩៥,១៥៤ ក្បាល (មាន់ ២,៨៧៥,១៣២ ក្បាល ទា ១,២២០,០២២ ក្បាល) និងបក្សីផ្សេងៗ សរុប ១១០,០៦០ ក្បាល។

កសិដ្ឋានចិញ្ចឹមសត្វ៖ ជ្រូកសាច់ ១កន្លែង ស្មើនឹង ១,២១១ ក្បាល ជ្រូកពូជ ១កន្លែង ស្មើនឹង ១,៨២២ ក្បាល មាន់សាច់ ១កន្លែង ស្មើនឹង ១០,០៥៥ ក្បាល និងមាន់យកស៊ីត ៣កន្លែង ស្មើនឹង ២១,០៤៣ ក្បាល។

ចុះពិនិត្យការចិញ្ចឹមសត្វបាន ៨ ដង មានគោ ២៨ ក្បាល ជ្រូក ៣២ ក្បាល មាន់យកស៊ីត ៤,៨០០ ក្បាល និងទាយកស៊ីត ៣,៥០០ ក្បាល។

ចុះបង្កាត់សិប្បនិម្មិតជ្រូក ពូជឧប្បត្តិ ជាមួយមេកូនកាត់ក្នុងស្រុក បាន ៣ ក្បាល។

ដាំដំណាំចំណីសត្វបាន ៧០ អាវ ពូជយើងក្រាស់ នៅស្រុកស៊ីធរកណ្តាល។

២-ផ្នែកបសុព្យាបាល

ចុះពិនិត្យអនាម័យសត្វមុន និងក្រោយពេលពិយាត កន្លែងតាំងលក់សាច់ និងបានណែនាំម្ចាស់ សត្តយាត ក៏ដូចជាអាជីវករពិយាតសត្វ ត្រូវធ្វើអនាម័យនៅសត្តយាត កន្លែងតាំងលក់ និងបិទ វិញ្ញាបនបត្រអនាម័យសត្វ ដែលចេញដោយបសុពេទ្យប្រចាំសត្តយាតនៅកន្លែងតាំងលក់។

បានផ្តល់ថ្នាំសំលាប់មេរោគចំនួន ០៨លីត្រ ដល់កសិករចិញ្ចឹមសត្វ។ ព្យាបាលគោ ០១ក្បាល (សង្ស័យដុំពក) នៅស្រុកស្វាយអន្ទរ។

សហការជាមួយអាជ្ញាធរមូលដ្ឋាន ចុះចាក់វ៉ាក់សាំងការពារជំងឺសារទឹកបានគោ ៥៦០ ក្បាល និងក្របី ៧៦ ក្បាល នៅស្រុកស៊ីធរកណ្តាល ស្រុកពាមរក៍ និងស្រុកស្វាយអន្ទរ។

៣-ចំណូលក្រៅផ្លូវការរបស់កសិករចិញ្ចឹមសត្វ និងផលិតផលសត្វ

ចំណូលសរុប ២,០៣៨,០៦៣,០០០ រៀល ស្មើនឹង ៥០៩,៥១៥.៧៥ ដុល្លារ៖

នាំចេញស៊ីតទាស្រស់ទៅកាន់រាជធានីភ្នំពេញនិងខេត្តផ្សេងៗសរុប ១,១៩៨,៩០០ គ្រាប់ (តម្លៃ មធ្យម ៤៣០រៀលក្នុង១គ្រាប់)ចំណូលសរុប ៥១៥,៥២៧,០០០ រៀល ស្មើនឹង ១២៨,៨៨១.៧៥ ដុល្លារ។

នាំចេញស៊ីតមាន់ស្រស់ទៅកាន់រាជធានីភ្នំពេញ និងខេត្តផ្សេងៗសរុប ១២២,៨០០ គ្រាប់ (តម្លៃ មធ្យម ៣៧០រៀលក្នុង១គ្រាប់)ចំណូលសរុប ៤៥,៤៣៦,០០០ រៀល ស្មើនឹង ១១,៣៥៩ ដុល្លារ។

នាំចេញជ្រូករស់ទៅកាន់រាជធានីភ្នំពេញសរុប ១៤០ ក្បាល (ទម្ងន់មធ្យម ៨៥គីឡូក្រាមក្នុង១ក្បាល តម្លៃមធ្យម ៩,០០០រៀលក្នុង១គីឡូក្រាម) ចំណូលសរុប ១២៧,១០០,០០០រៀល ស្មើនឹង ២៦,៧៧៥ ដុល្លារ។

នាំចេញគោរស់ទៅប្រទេសវៀតណាមសរុប ១,៣៧០ ក្បាល (តម្លៃមធ្យម ១,០០០,០០០រៀលក្នុង១ ក្បាល) ចំណូលសរុប ១,៣៧០,០០០,០០០រៀល ស្មើនឹង ៣៤២,៥០០ ដុល្លារ។

៤. ផ្នែកផ្សព្វផ្សាយ សិក្ខាសាលា និងប្រជុំ

ផ្សព្វផ្សាយជម្ងឺឆ្កែឆ្កួត នៅវិទ្យាល័យមេសាង(គាំទ្រកម្មវិធីដោយអង្គការ FAO) ក្រោមអធិបតីភាព លោកស្រី ហេង ម៉ូរ៉ានី អគ្គនាយករងនៃអគ្គនាយកដ្ឋានសុខភាពសត្វ និងផលិតកម្មសត្វ មានការចូលរួមពី លោកអភិបាលស្រុក មេសាង តំណាងមន្ទីរអប់រំ យុវជន និងកីឡា តំណាងមន្ទីរសុខាភិបាល លោកគ្រូ អ្នក គ្រូ និងសិស្សចំនួន ៥០០ នាក់។

បានចូលរួមសិក្ខាសាលា ស្តីពីភារកិច្ច និងសិទ្ធិរបស់មន្ត្រីអធិការកិច្ចសុខភាពសត្វ និងផលិតកម្ម សត្វ ក្នុងការ អនុវត្តច្បាប់ នៅការិយាល័យផលិតកម្ម និងបសុព្យាបាល រៀបចំដោយអគ្គនាយកដ្ឋានសុខភាព សត្វ និងផលិតកម្មសត្វ

ចូលរួមវគ្គបណ្តុះបណ្តាលគ្រូបង្គោល ស្តីពីការវាយតម្លៃជីវសុវត្ថិភាព ដើម្បីការពារជំងឺប៉េស្តូឡូក អាហ្វ្រិក នៅខេត្តកំពត។

គ. ការងារផលផល

១-ផ្នែកវារីវប្បកម្ម

វារីវប្បកម្មចិញ្ចឹមត្រីចម្រុះនៅខេត្តព្រៃវែងសរុបមានចំនួន ៩,៩៤០ គ្រួសារ។ ដោយឡែកវារីវប្បកម្ម ចំនួន ៥២ គ្រួសារ បានប្រមូលផលត្រីចិញ្ចឹម មានត្រីទីឡាព្យា ០,៧០ តោន ត្រីអណ្តែង ៣,៤៣ តោន ត្រីឆ្អិន ១,៤៧ តោន ត្រីប្រា ១២៥,៨០ តោន ត្រីពោ ១,៣០ តោន ត្រីរស់ ០,២០ តោន និងត្រីក្រាញ់ ០,១០ តោន សរុប ១៣៣ តោន តម្លៃត្រីមធ្យម ៥,៣២០រៀលក្នុង១គីឡូក្រាម ចំណូលសរុប ៧០៧,៥៦០,០០០រៀល ស្មើនឹង ១៧៦,៨៩០ ដុល្លារ។

បរិមាណផលវារីវប្បកម្មទាំងអស់ ត្រូវបានប្រើប្រាស់ និងលក់ចេញនៅក្នុងខេត្តព្រៃវែង និងដឹក ជញ្ជូនចេញទៅកាន់ខេត្តកំពង់ចាម ខេត្តក្រចេះ ខេត្តស្ទឹងត្រែង ខេត្តរតនៈគីរី ខេត្តមណ្ឌលគីរី រាជធានីភ្នំពេញ ខេត្តបាត់ដំបង ខេត្តកំពង់ធំ ខេត្តព្រះវិហារ ខេត្តសៀមរាប ខេត្តបន្ទាយមានជ័យ និងខេត្តឧត្តរមានជ័យ។

២-ការពង្រឹងការអនុវត្តច្បាប់

បានចុះស្រាវជ្រាវ ត្រួតពិនិត្យ ទប់ស្កាត់ និងបង្ក្រាបបទល្មើសផលផល នៅស្រុកពោធិ៍រៀង ស្រុកពារាំង ស្រុកស៊ីធរកណ្តាល និងស្រុកពាមរក៍ អនុវត្តបានសរុបចំនួន០៤ករណី ពីបទនេសាទដោយ ប្រើឧបករណ៍លូស្បែរមុង ០៣ ករណី និង ពីបទនេសាទដោយប្រើឧបករណ៍ដោយចាប់ត្រីខុសទីតាំង កំណត់របស់ឡឺតីដោយចាប់ត្រី០១ករណី៖ ១-នេសាទដោយឧបករណ៍លូស្បែរមុង០៣ករណី៖ វត្តត្រូវបាន បំផ្លាញចោលនៅនឹងកន្លែងដូចជា មានលូស្បែរមុង ៤៦មាត់ រចាំងព្រួលស្បែរមុង ៣,៦០០ម៉ែត្រ បង្គោល ចម្រើង ១,៤៦០ដើម និងបានចាក់លែងកូនត្រីចម្រុះចូលទៅក្នុងធម្មជាតិវិញសរុបទម្ងន់ ១៣៥គីឡូក្រាម។ ២-នេសាទដោយប្រើឧបករណ៍ដោយចាប់ត្រីខុសទីតាំងកំណត់០១ករណី៖ វត្តតាងត្រូវបានយាត់ទុកជា បណ្តោះអាសន្ន មានដូចជា ដោយត្រី១មាត់(ទំហំ១៥មគុណ២៥មគុណ៤ម) និងចាក់លែងត្រីចម្រុះចូល ទៅក្នុងធម្មជាតិវិញទម្ងន់ ៤០គីឡូក្រាម។

សហការជាមួយរដ្ឋបាលស្រុកបាភ្នំ គណៈកម្មការបច្ចេកទេសបឹងស្នេហ៍ របស់គម្រោងដីសណ្តរ តំបន់អាស៊ី រដ្ឋបាលឃុំសំរោង ស្រុកស្វាយអន្ទរ និងរដ្ឋបាលឃុំព្រែកណ្តៀង ស្រុកពាមរក៍ ចុះប្រជុំ ផ្សព្វផ្សាយច្បាប់ស្តីពីផលជល និងលិខិតបទដ្ឋានគតិយុត្តិពាក់ព័ន្ធដល់ការគ្រប់គ្រងវិស័យផលជល ដល់ ប្រជានេសាទបាន០២វគ្គ មានអ្នកចូលរួមសរុប ៩៣នាក់ (ស្រី០៩នាក់)៖ ១-នៅភូមិព្រៃឈើទាល ឃុំ សំរោង ស្រុកស្វាយអន្ទរ ២-នៅភូមិព្រៃអង្កញ ឃុំព្រែកណ្តៀង ស្រុកពាមរក៍។

៣-ការងារនាំចូលផលជលផល

បានសហការជាមួយសមត្ថកិច្ចច្រកទ្វារព្រំដែនបន្ទាយចក្រី និងកោះរកា ត្រួតពិនិត្យការនាំចូល និងនាំឆ្លងកាត់ផល ផលិតផលផលជល នៅតាមច្រកទ្វារព្រំដែនទាំង២ ដោយបានត្រួតពិនិត្យលើ បរិមាណផលជលផលឆ្លងកាត់ លើក្រុមហ៊ុនដឹកជញ្ជូនចំនួន៣។ សរុបស្ថិតិនាំចូលផលជលផលសរុប ចំនួន ១៥៨តោន (ត្រី ១៤៧,៥០តោន បង្កា ៣,៥០តោន បង្កា ៣,៥០តោន កង្កែប ៣,៥០តោន) មក កាន់ខេត្តព្រៃវែង ខេត្តរតនៈគីរី ខេត្តមណ្ឌលគីរី រាជធានីភ្នំពេញ ខេត្តបាត់ដំបង ខេត្តកំពង់ធំ ខេត្ត សៀមរាប ខេត្តបន្ទាយមានជ័យ និងខេត្តឧត្តរមានជ័យ។

៤-ការងារបច្ចេកវិទ្យាកែច្នៃនិងគុណភាព

មានកសិករកែច្នៃផលផលិតផលផលជលក្នុងខេត្តព្រៃវែងចំនួន ២,៣៥០គ្រួសារ បានកែច្នៃផល ផលិតផលផលជលសរុប ២៧៦,៧៣៨ តោន៖ ត្រីងៀត ៦០,០០៥ តោន ប្រហុកត្រី ១១,៥៦០ តោន ផ្កាត្រី ៤,២៨៨ តោន ត្រីឆ្អើរ ០,៨៣ តោន មាំត្រី ៧,៩៥៥ តោន ត្រីប្រឡាក់ ៤២,៩៩ តោន ត្រីផ្កាប់ ៨៣,៩៦ តោន ប្រហិតត្រី ១២,៥១ តោន និងទឹកត្រី ៥២,៦៤ តោន។

៥-ការងារប្រមូលចំណូលផលជល

ចំណូលថ្លៃឈ្នួលដោយបង្កងនៅរដូវវស្សាឆ្នាំ២០២៤-២០២៥ សរុបមានចំនួន ៩,២៥០, ០០០រៀល (លោក គង់ អ៊ុំ អាជីវករដោយបង្កងលេខ០១អារ ៣,២៥០,០០០រៀល លោកស្រី យឹម ចាន់ទី អាជីវករ ដោយបង្កងលេខ០១អី ៣,៣០០,០០០រៀល លោក ឈឹម សារួន អាជីវករដោយបង្កងលេខ០១អេហូ ២,២៥០ ០០០រៀល និងលោក សួន ផាន អាជីវករដោយបង្កងលេខ០១អិល ៤៥០,០០០រៀល)។

៥-ការងារផ្សព្វផ្សាយ សិក្ខាសាលា និងប្រជុំ

យ-ការងារព្រៃឈើ

១-ការងារពង្រឹងការអនុវត្តច្បាប់

បានល្អិត ទប់ស្កាត់ បង្ក្រាបបទល្មើសព្រៃឈើ និងសត្វព្រៃតាមគ្រប់រូបភាពក្នុងដែនសមត្ថកិច្ច សរុបចំនួន០៥ លើកនៅតាមគោលដៅផ្លូវជាតិលេខ១១ និងផ្លូវជាតិលេខ៨ ក្នុងភូមិសាស្ត្រស្រុក កំចាយមារ ស្រុកកញ្ជៀច ស្រុកស្វាយអន្ទរ និងតាមគោលដៅផ្លូវជាតិលេខ១ ក្នុងភូមិសាស្ត្រស្រុកកំពង់ត្របែក ស្រុកពាមរក៍ និងស្រុកព្រះស្តេច និងទប់ស្កាត់បទល្មើសការកាប់ រាន ដុត ឈូសឆាយ និងហ៊ុមព័ទ្ធដីព្រៃ ឈើដើម្បីវាតយកដីធ្វើកម្មសិទ្ធិ(ដីស្ថានីយដាំឈើ)ក្នុងស្រុកកំចាយមារពុំមានជួបប្រទះបទល្មើសទេ។

២-ការងារចេញលិខិតអនុញ្ញាតដឹកផលអនុផលព្រៃឈើនិងការត្រួតពិនិត្យការចាចរផលអនុផលព្រៃឈើ

បានសហការជាមួយក្រុមហ៊ុន YLT International Co.,Ltd ត្រួតពិនិត្យ ផ្ទៀងផ្ទាត់ផលិតផលរានទេវតា

របស់ក្រុមហ៊ុនដើម្បីដឹកជញ្ជូននាំចេញចំនួន០១ច្បាប់ តាមលិខិតអនុញ្ញាតដឹកជញ្ជូនផល អនុផលព្រៃឈើ លេខPRT20241017FA00051 /Sច/PC/IMEC ចុះថ្ងៃទី១៧ ខែតុលា ឆ្នាំ២០២៤ របស់រដ្ឋបាលព្រៃឈើ មានផលិតផលរានទៅតាមចំនួន ៦៩០គ្រឿង ស្មើនឹង ១៤ម^៣៣០២។

៣-ការងារដាំឈើ បណ្តុះកូនឈើ និងចែកចាយកូនឈើ

បានបណ្តុះកូនឈើ និងចែកចាយកូនឈើនៅតាមបណ្តាស្នាក់ការ (កូនឈើសល់ក្នុងស្តុកឆ្នាំ២០២៣ មានសរុបចំនួន ១២,៧៩៩ ដើម)។ ក្នុងសប្តាហ៍នេះពុំមានបណ្តុះកូនឈើបន្ថែមទេ។

៤-ការងារគ្រប់គ្រងរោងសន្និធិ និងរោងសិប្បកម្មកែច្នៃ

បានបន្តគ្រប់គ្រងរោងសន្និធិ និងរោងសិប្បកម្មកែច្នៃផល អនុផលព្រៃឈើចំនួន ៧៥កន្លែង ឆ្នាំ ៣០២៣ រោងសន្និធិប្រភេទធំ ច្រកចេញ-ចូលតែមួយ ចំនួន ០១កន្លែង និងរោងចក្រផលិតផលរានទៅតាម របស់ក្រុមហ៊ុន TLT International Co.,Ltd ចំនួន ០១កន្លែង។

បានចុះត្រួតពិនិត្យ តាមដាន និងកាត់ស្តុក កត់ត្រាការចរាចរផល អនុផល ព្រៃឈើតាមបណ្តា រោង សន្និធិ និងរោងសិប្បកម្មកែច្នៃផល អនុផលព្រៃឈើ ក្នុងស្រុកកំពង់ត្របែក ០២កន្លែង ស្រុកពាមរក ០១កន្លែង និងស្រុកព្រះស្តេច ០១កន្លែង។

បានចុះពិនិត្យរោងសន្និធិម៉ុនធីណ ភូមិខ្លាង ឃុំខ្លាង ស្រុកស្វាយអន្ទរ ខេត្តព្រៃវែង។

៥-ការងារនីតិកម្មកសិកម្ម

តម្លៃជីកសិកម្មក្នុងខេត្តព្រៃវែង ខែតុលា ឆ្នាំ២០២៤

ល.រ	យថាប្រភេទ	ឯកតា	តម្លៃជីកសិកម្ម/បារ		
			អប្បរមា	អតិបរមា	មធ្យម
១	ជីDAP(18-46-0)	បារ	១៤៦ ៥៩២៩	១៦២ ៨៨០៩	១៥៤ ៧៣៦៩
២	ជីNPK(16-16-8-13S)	បារ	១០៩ ៩៤៤៩	១៥៦ ៧៧២៩	១៣៣ ៤៨៥៩
៣	ជីNPK(៤៧៧)	បារ	១២២ ១៦០៩	១៥២ ៧០០៩	១៣៨ ៤៤៨៩
៤	ជីUrea(46-0-0)	បារ	៩៣ ៦៥៦៩	១៣០ ៣០៤៩	១១១ ២១៧៩
៥	ជីKCI	បារ	១១៤ ០១៦៩	១៥០ ៦៦៤៩	១៣២ ៨៩៤៩
៦	ជីNPK(15-15-15)	បារ	១២៦ ២៣២៩	១៥៤ ៧៣៦៩	១៤២ ៨៩០៩
៧	ជីសរីរាង្គ(ជីផែនដី)	បារ	១០១ ៨០០៩	១២២ ១៦០៩	១១២ ៣៨៧៩

ប្រភេទជីគីមីដែលមានលក់នៅក្នុងខេត្តព្រៃវែងតម្លៃធៀបនឹងខែធ្នូ ឆ្នាំ២០២៣៖(បារ/តម្លៃមធ្យម)

1. ជីដេអាប៉េ(18-46-0)៖ ១៥៤,៧៣៦៩រៀល បើធៀបនឹងខែធ្នូ ឆ្នាំ២០២៣ មានតម្លៃខ្ពស់ជាង ៤,០០៦រៀល
2. ជីអ៊ិនប៉េកា(16-16-8-13S)៖ ១៣៣,៤៨៥៩រៀល បើធៀបនឹងខែធ្នូ ឆ្នាំ២០២៣ មានតម្លៃខ្ពស់ជាង៨,០៥៥រៀល
3. ជីអ៊ិនប៉េកា(4 ៧៧)៖ ១៣៨,៤៤៨៩រៀល បើធៀបនឹងខែធ្នូ ឆ្នាំ២០២៣ មានតម្លៃទាបជាង ៣,៦៩៧រៀល
4. ជីអ៊ុយរ៉េ(46-0-0)៖ ១១១,២១៧៩រៀល បើធៀបនឹងខែធ្នូ ឆ្នាំ២០២៣ មានតម្លៃទាបជាង ២,៨១៧រៀល
5. ជីកាសេអ៊ីល(18-46-0)៖ ១៣២,៨៩៤៩រៀល បើធៀបនឹងខែធ្នូ ឆ្នាំ២០២៣ មានតម្លៃខ្ពស់ជាង ១,៧៥៣រៀល
6. ជីអ៊ិនប៉េកា(15-15-15)៖១៤២,៨៩០៩រៀល បើធៀបនឹងខែធ្នូ ឆ្នាំ២០២៣ មានតម្លៃទាបជាង ២,២៨៩រៀល
7. ជីសរីរាង្គសញ្ញាផែនដី៖១២២,៣៨៧៩រៀល បើធៀបនឹងខែធ្នូ ឆ្នាំ២០២៣ មានតម្លៃទាបជាង ៤,៩៩៩រៀល

ច-បញ្ហាប្រឈម ដំណោះស្រាយ និងសំណូមពរ

ទឹកជំនន់បានជន់លិចនៅតាមទីតាំងមួយចំនួនក្នុងភូមិសាស្ត្រខេត្តព្រៃវែង ដែលលើកទី១ បានជន់លិចនៅថ្ងៃទី២២ ខែកក្កដា ឆ្នាំ២០២៤ នៅក្នុងស្រុកពារាំង និងស្រុកពោធិ៍រៀង លើ១០ឃុំ ស្មើនឹង ៣៨១ គ្រួសារ ដែលបានប៉ះពាល់លើដំណាំស្រូវបង្កើនរដូវប្រាំងលើកទី២ នៅតាមមាត់អូរ ព្រែក សរុបចំនួន ៧៥៣ ហិកតា អន្តរាគមន៍ដោយកងកម្លាំងប្រដាប់អាវុធ និងទឹកស្រកវិញចំនួន ២៧១ ហិកតា ស្មើនឹង ៣៥,៩២%នៃផ្ទៃដីប៉ះពាល់សរុប និងផ្ទៃដីខូចខាតសរុប ៤៨២ ហិកតា។

ទឹកជំនន់ទន្លេមេគង្គបានជន់លិចលើកទី២ចាប់ពីថ្ងៃទី២៤ ខែកញ្ញា ឆ្នាំ២០២៤ លើដំណាំស្រូវនៅដំណាក់កាលដុះពន្លក សំណាប បែកគុម្ព។ ផ្ទៃដីដំណាំស្រូវរងផលប៉ះពាល់តាមបណ្តាក្រុងស្រុកទាំង ២លើក លើ ៣៤ឃុំ ស្មើនឹង ២,៤៤៨ គ្រួសារ ក្នុងស្រុកកំពង់ត្របែក ពាមជរ ពារាំង ព្រះស្តេច ពោធិ៍រៀង និងស្រុកស៊ីធរកណ្តាលសរុបមានផ្ទៃដីចំនួន ២,៨៨៧ ហិកតា ស្មើនឹង ០,៩៤% នៃផ្ទៃដីអនុវត្តបានសរុបសង្គ្រោះអន្តរាគមន៍ពេលទឹកស្រកវិញសរុបមានចំនួន ១,២៤៨ ហិកតា ស្មើនឹង ៤៣,២៣% នៃផ្ទៃដីប៉ះពាល់សរុប និងខូចខាតសរុប ១,៣៨៣ ហិកតា ស្មើនឹង ០,៤៥%នៃផ្ទៃដីអនុវត្តបានសរុប និងផ្ទៃដីដំណាំបន្លែ ៤ ហិកតា ដំណាំពោតក្រហម ៥ ហិកតា ក្នុងស្រុកពាមជរ ពាមរក៍ បានរងការខូចខាតផងដែរ។

ទិសដៅបន្ត ក្រុមការងារនឹងបន្តធ្វើការតាមដាន និងជំរុញការស្តារឡើងវិញនៅស្រុកដែលរងការខូចខាត។

បន្តតាមដាននិងស្រង់ស្ថិតិការងារប្រមូលផលដំណាំស្រូវ ដំណាំឧស្សាហកម្មរយៈពេលខ្លីរដូវវស្សា និងការងារបង្កបង្កើនផលដំណាំស្រូវ ដំណាំសាករវប្បកម្ម និងដំណាំឧស្សាហកម្មរយៈពេលខ្លីរដូវប្រាំង។ បន្តតាមដាន និងស្រង់ស្ថិតិការនាំចេញស្រូវ និងស្វាយកែវរមៀតក្រៅផ្លូវការទៅប្រទេសវៀតណាម តាមច្រកព្រំដែនក្នុងភូមិសាស្ត្រខេត្ត។

បន្តពិនិត្យអនាម័យសាច់ និងផលិតផលសត្វ នៅសត្តយាត និងកន្លែងតាំងលក់។ បន្តចុះពិនិត្យស្ថានភាពចិញ្ចឹមសត្វនៅតាមមូលដ្ឋាន ជាពិសេសកន្លែងផ្ទះជំងឺផ្តាសាយបក្សី។ បន្តបង្កាត់សិប្បនិម្មិតសត្វផ្សព្វផ្សាយការដាំដំណាំចំណីសត្វ ជំងឺឆ្លងសត្វ ការធ្វើចំបើងផ្តាច់ និងឡើងវិញស្មើនឹង។ អន្តរាគមន៍ពេលសត្វមានជំងឺ។ ចូលរួមសិក្ខាសាលានៅខេត្តបាត់ដំបង៣ថ្ងៃ និងសិក្ខាសាលានៅប្រទេសថៃ២ថ្ងៃ។

បន្តចុះល្បាតទប់ស្កាត់បង្ក្រាបបទល្មើសព្រៃឈើ និងសត្វព្រៃក្នុងដែនសមត្ថកិច្ច។ ចុះល្បាតទប់ស្កាត់បង្ក្រាបការកាប់រានដី វាតយកដីព្រៃឈើ ធ្វើជាកម្មសិទ្ធិដីស្ថានីយផ្សព្វផ្សាយ និងស្តារព្រៃឈើតាសួស ។(បន្តចុះត្រួតពិនិត្យការចរាចរផល អនុផលព្រៃឈើតាមរោងសន្និធិ និងរោងសិប្បកម្មកែច្នៃផលអនុផលព្រៃឈើ។ បន្តថែទាំកូនឈើនៅតាមបណ្តាស្នាក់ការ ខណ្ឌ ផ្នែក និងសង្កាត់រដ្ឋបាលព្រៃឈើ និងចែកចាយកូនឈើ តាមការជាក់ស្តែង។

បន្តជំរុញការងារអភិវឌ្ឍន៍វិស័យវារីវប្បកម្ម ប្រមូលស្ថិតិ និងព័ត៌មានវារីវប្បកម្ម។ បន្តកិច្ចសហការជាមួយអាជ្ញាធរមានសមត្ថកិច្ចនៅមូលដ្ឋាន ក្នុងការចាត់វិធានការទប់ស្កាត់ និងបង្ក្រាបបទល្មើសផលផល និងពង្រឹងការការពារកន្លែងអភិរក្សផលផលឲ្យបានល្អប្រសើរបន្ថែមទៀត។ ប្រមូលព័ត៌មានស្ថិតិអ្នកនេសាទ ស្ថិតិផលនេសាទ ស្ថិតិផលផលិតផលផល និងស្ថិតិការនាំចូលផលិតផលផល។ ពង្រឹង

ការគ្រប់គ្រងសហគមន៍នេសាទ និងសហគមន៍ស្រះជម្រកត្រី។ បន្តផ្សព្វផ្សាយច្បាប់ស្តីពីផលជល កម្រង លិខិតបទដ្ឋានគតិយុត្តិពាក់ព័ន្ធនឹងការគ្រប់គ្រងវិស័យផលជល និងប្រមូលស្ថិតិការកែច្នៃផលជលផលជល ផលជល។

១.២.១.២. វិស័យធនធានទឹកនិងឧតុនិយម

ខេត្តព្រៃវែងជាខេត្តដែលធ្វើកសិកម្ម ក្នុងនោះដំណាំស្រូវដើរតួរសំខាន់សម្រាប់សេដ្ឋកិច្ចខេត្ត ក៏ដូច ជាប្រជាពលរដ្ឋភាគច្រើនពីងផ្នែកប្រភពចំណូលបានមកពីការបង្កបង្កើនផលស្រូវ ក្នុងនោះប្រពន្ធុធារា សាស្ត្រដើរតួរចម្បងក្នុងការផ្គត់ផ្គង់ទឹកសម្រាប់ស្រោចស្រពស្រូវទាំងរដូវប្រាំងនិងរដូវវស្សា ជាក់ស្តែង តំបន់ខ្លះអាចធ្វើស្រែបាន២ដងទៅ៣ដងក្នុង១ឆ្នាំ។ ក្រោយពីធ្វើបច្ចុប្បន្នភាពប្រព័ន្ធធារាសាស្ត្រទាំងតូច ទាំងធំសរុបចំនួន ១៧៧ កន្លែង មានខ្នាតធំ ៤ កន្លែង មធ្យម ១១១ កន្លែង និងខ្នាតតូច ៦២ កន្លែង។ សំណង់ធារាសាស្ត្រទាំងអស់នេះអាចផ្គត់ផ្គង់ទឹកស្រោចស្រព លើផ្ទៃដីស្រែសរុបចំនួន ១៣៧,៣៣៤ ហិកតា (ស្រូវរដូវវស្សាចំនួន ៨៨,៤០៦ហិកតា ស្រូវរដូវប្រាំង ៤៨,៩២៨ហិកតា) ស្មើ ៤២,២៥%នៃផ្ទៃដីបង្ក បង្កើនផលសរុបចំនួន ៣២៥,០០០ហិកតា។

ក្រៅពីប្រពន្ធុធារាសាស្ត្រក៏មានប្រភពទឹកពីបឹងបួរ ព្រែកធម្មជាតិជាច្រើនទៀតផងដែរ និងមានទន្លេ មេគង្គឆ្លងកាត់ស្រុកពាមរក៍ ស្រុកពាមជរ ប្រវែង ៥៧គីឡូម៉ែត្រ ព្រមទាំងត្រូវបាន ៤ ខ្សែប្រវែងសរុបចំនួន ២៨១,៣គ.ម ក្នុងនោះ (ទន្លេតូច៣រាំងប្រវែង ១០៣គ.ម ទន្លេតូចស្ទឹងស្លូតប្រវែង ៦៦គ.ម ទន្លេតូចកំពង់ ត្របែកប្រវែង ៦១គ.ម និងទន្លេតាមបណ្តោយព្រំដែនរៀតណាមប្រវែង ៥១,៣គ.ម ។

នៅក្នុងឆ្នាំ២០២៤នេះ ខេត្តបានខិតខំប្រឹងប្រែងយកចិត្តទុកដាក់ស្តារឡើងវិញនូវប្រព័ន្ធធារា សាស្ត្រ បានចំនួន ៦កន្លែង ក្នុងនោះបានសហការជាមួយនាយកដ្ឋានធារាសាស្ត្រកសិកម្មនិងនាយកដ្ឋាន វិស្វកម្ម នៃក្រសួងធនធានទឹក និងឧតុនិយម ធ្វើការស្តារប្រឡាយមេ និងជួសជុលខួបប្រព័ន្ធធារាសាស្ត្រ ចំនួន ០៣កន្លែងរួមមាន៖

- ជីកប្រឡាយមេស្មៅកោងចំនួន០១ខ្សែ ប្រវែង ៤.៦៥០ម និងសំណង់សិល្បៈការចំនួន ១៤កន្លែងស្ថិត នៅ ឃុំស្ទឹង(ខ) ស្រុកបាភ្នំ សម្រេចលទ្ធផលបាន ១០០ ភាគរយ ។
- ជីកប្រឡាយមេទុកស្រូវចំនួន ០១ខ្សែ ប្រវែង ៧.៥០០ ម និងសំណង់សិល្បៈការចំនួន ១៧កន្លែង ស្ថិតនៅ ឃុំគោកគង់កើត ស្រុកកញ្ជ្រៀច សម្រេចលទ្ធផលបាន ១០០ភាគរយ ។
- ជួសជុលខួបទំនប់ឆ្នុកទ្រូប្រវែង ៥.៧០០ម ស្តារប្រឡាយមេ០២ខ្សែប្រវែង ៣.១៧០ម និងជួសជុល សំណង់សិល្បៈការចំនួន ៣២កន្លែង ស្ថិតនៅ ស្រុកពារាំង សម្រេចលទ្ធផលបាន ១០០ ភាគរយ ។
- ស្តារប្រឡាយមេកន្លោងចំនួន១ខ្សែប្រវែង៤៣០០ម និងសំណង់សិល្បៈការ១៤កន្លែង នៅឃុំទឹកថ្លា ស្រុក ស្វាយអន្ទរអន្ទរសម្រេចលទ្ធផលបាន ១០០ ភាគរយ ។

ក្រៅពីកិច្ចសហការជាមួយនាយកដ្ឋានធារាសាស្ត្រកសិកម្ម និងនាយកដ្ឋានវិស្វកម្ម នៃក្រសួង ធនធានទឹកនិងឧតុនិយម មន្ទីរបានធ្វើការស្តារប្រឡាយរងចំនួន ០៣ខ្សែ នៅស្រុកកំបាយមារ ដែលមាន ដូចតទៅ៖

- ប្រឡាយរងភូមិភាគប្រវែង ១.៥៥០ម និងសំណង់សិល្បៈការចំនួន០២កន្លែង នៅឃុំដូនកឹង ស្រុកកំចាយមារ សម្រេចលទ្ធផលបាន ១០០ ភាគរយ ។
- ប្រឡាយរងភូមិត្រពាំងឈូកប្រវែង១.២៥០ម និងសំណង់សិល្បៈការចំនួន២កន្លែងនៅ ឃុំត្របែក ស្រុកកំចាយមារ សម្រេចលទ្ធផលបាន ១០០ ភាគរយ។
- ប្រឡាយរងភូមិធ្នង់លិចប្រវែង២.០៥០ម និងសំណង់សិល្បៈការចំនួន ០១កន្លែង នៅឃុំស្មោងជើង ស្រុកកំចាយមារ សម្រេចលទ្ធផលបាន ១០០ ភាគរយ។

នៅឆ្នាំ២០២៤កម្ពុស៍ទឹកជំនន់ទន្លេមេគង្គនៅព្រែកតាតាំមានកម្ពស់ ម៉ែត ទាបជាងឆ្នាំ២០២៣ មានចំនួន ០.៧៣ម៉ែត (ឆ្នាំ២០២៣មានកម្ពស់ ៥.៧៤ម៉ែត)។ ចំណែកទឹកភ្លៀងនៅឆ្នាំ២០២៤មាន បរិមាណជាមធ្យម.....មម ទាបជាងឆ្នាំ២០២៣ចំនួន.....មម (ឆ្នាំ២០២៣មាន១៦៧៤.១៤មម)។

សីតុណ្ហភាព ក្នុងឆ្នាំ២០២៤ មានកម្រិតអតិបរមាស្មើ៣៤.០ អង្សាសេ និងអប្បបរមាស្មើ ២៣.៧ អង្សាសេបើប្រៀបធៀបឆ្នាំ២០២៣ មានកម្រិតអតិបរមាស្មើ ៣៣.៩អង្សាសេ និងកម្រិតអប្បបរមាស្មើ ២៣.០អង្សាសេ។

➤ **បញ្ហាប្រឈម**

ទោះបីជាមានការខិតខំប្រឹងប្រែងពីស្ថាប័នគ្រប់ជាន់ថ្នាក់ ក្នុងកិច្ចដំណើរការអភិវឌ្ឍវិស័យធនធាន ទឹក និងឧតុនិយម ក៏នៅមានជួបបញ្ហាប្រឈមដូចជា៖

- អាជ្ញាធរមូលដ្ឋាននៅតំបន់ខ្លះមិនបានជួយសម្រួលដល់ការងារសហគមន៍កសិករប្រើប្រាស់ទឹក និងឲ្យដំណើរការបានល្អ និងស្មារតីចូលរួមរបស់កសិករជាអ្នកទទួលផលពីប្រព័ន្ធធារាសាស្ត្រនៅ មានកម្រិត។
- ព្រែកធម្មជាតិ បឹងប្តូ ស្ទឹង អូរ បច្ចុប្បន្នមានការគោកភ្នំកំបិទាន់បានស្តារឡើងវិញនៅឡើយ ដោយថវិការដ្ឋមានកម្រិត។
- ប្រជាពលរដ្ឋមួយចំនួនមិនទាន់យល់ដឹងអំពីការងារថែរក្សាការជួសជុលប្រព័ន្ធធារាសាស្ត្រ ខ្វះការ ចូលរួមពីសហគមន៍កសិករប្រើប្រាស់ទឹក ដែលជាហេតុនាំឲ្យការគ្រប់គ្រងទឹក ការចែកចាយទឹក និងការថែទាំប្រព័ន្ធមិនទាន់ មានប្រសិទ្ធភាព។
- ការទន្ទ្រានកាន់កាប់ដីមាត់ព្រែក ចាក់លុបដីបឹងប្តូ ដីចំណីស្ទឹង អាងទឹក អូរ ទំនប់ ប្រឡាយ ការ សាងសង់សំណង់នៅលើខ្នងទំនប់ និងតាមភ្លីប្រឡាយជាដើមដែលជាកត្តានាំឲ្យរាំងស្ទះដល់ការ អភិវឌ្ឍន៍ផងដែរ។
- ការបង្កបង្កើនផលស្រូវប្រាំងលើសពីប្រភពទឹកដែលមាន ជាពិសេសស្រូវប្រាំងលើកទី២ ដែល បង្កការលំបាកក្នុងការជួយអន្តរាគមន៍សង្គ្រោះដោយខ្វះប្រភពទឹក។
- ការសហការពីអាជ្ញាធរមូលដ្ឋាននៅមានកំរិតក្នុងការទប់ស្កាត់រាល់ការរំលោភដីអាងទឹក បឹងប្តូ មាត់ ព្រែក ស្ទឹង អូរ ប្រឡាយ និងចំណីទំនប់ដែលជាដីសម្បត្តិសាធារណៈរបស់រដ្ឋធ្វើជាកម្មសិទ្ធិផ្ទាល់ខ្លួន។

▪ **សំណូមពរ**

- គ្រប់ស្ថាប័នពាក់ព័ន្ធ អង្គការជាតិ អន្តរជាតិ និងសប្បុរសជនជួយគាំទ្របន្តទៀតការស្តារឡើងវិញនូវ

ប្រព័ន្ធធារាសាស្ត្រដែលមានស្រាប់នៅក្នុងខេត្ត និងជួយជំរុញ និងលើកទឹកចិត្តដល់សហគមន៍ កសិករប្រើប្រាស់ទឹកចូលរួមថែរក្សាប្រព័ន្ធធារាសាស្ត្រ ដើម្បីអាចធានាបាននូវនិរន្តរភាព របស់ ប្រព័ន្ធ។

- អាជ្ញាធរមូលដ្ឋានគ្រប់ជាន់ថ្នាក់ និងអ្នកពាក់ព័ន្ធជួយទប់ស្កាត់ការទន្ទ្រានកាន់កាប់ដីមាត់ព្រែក ចាក់ លុបដីបឹងបូ ដីចំណីស្ទឹង អាងទឹក អូរ ទំនប់ ប្រឡាយ ការសាងសង់សំណង់នៅលើខ្នងទំនប់ និង តាមភ្លីប្រឡាយជាដើមដែលជាកត្តានាំឲ្យរាំងស្ទះដល់ការអភិវឌ្ឍន៍។

១.២.១.៣. វិស័យសាធារណការនិងដឹកជញ្ជូន

ខេត្តព្រៃវែងមានផ្លូវជាតិ ៦ខ្សែ ឆ្លងកាត់គឺ៖

១-ផ្លូវជាតិលេខ១ ភ្ជាប់ពីរាជធានីភ្នំពេញទៅខេត្តស្វាយរៀង រហូតដល់ព្រំប្រទល់ប្រទេសវៀតណាម ដោយឆ្លងកាត់បណ្តាស្រុកផ្នែកខាងត្បូងចំនួន៣ គឺស្រុកពាមរក៍-ព្រះស្តេច-កំពង់ត្របែក។

២-ផ្លូវជាតិលេខ៨ បានភ្ជាប់ពីផ្លូវជាតិលេខ៦ ត្រង់ចំណុចស្ពានព្រែកតាមាក់ឆ្លងកាត់ស្រុក ពារាំង-ស្វាយអន្ទរ-កំចាយមារ រហូតដល់ព្រំប្រទល់ខេត្តត្បូងឃ្មុំ និងភ្ជាប់ទៅផ្លូវជាតិលេខ៧ ក្នុងស្រុក ពញាក្រែក ខេត្តត្បូងឃ្មុំ។

៣-ផ្លូវជាតិលេខ១១ ភ្ជាប់ពីផ្លូវជាតិលេខ១ ត្រង់ចំណុចតំបន់ទីប្រជុំជនអ្នកលឿង (ស្រុកពាមរក៍) ទៅទីរួមខេត្ត និងឆ្លងកាត់ក្រុង ស្រុកផ្នែកខាងជើងចំនួន៤ គឺក្រុងព្រៃវែង ស្រុកស្វាយអន្ទរ-កញ្ជ្រៀច- ស៊ីធរកណ្តាល រហូតទៅដល់ស្រុកអូររាំងខ្ញុំ ខេត្តត្បូងឃ្មុំ។

៤-ផ្លូវជាតិលេខ១៣ ចាប់ពីផ្លូវជាតិលេខ១ ខេត្តស្វាយរៀង ដល់ផ្លូវជាតិលេខ៨ ត្រង់ឃុំក្របៅ ស្រុកកំចាយមារ។

៥-ផ្លូវជាតិលេខ៨៨ ភ្ជាប់ពីផ្លូវជាតិលេខ៨ ឃុំក្របៅ ស្រុកកំចាយមារ ដល់ច្រកព្រំដែនម៉ឺនជ័យ ព្រំប្រទល់ប្រទេសវៀតណាម។

៦-ផ្លូវជាតិលេខ៧០បេ (ឈ្មោះចាស់ផ្លូវខេត្តលេខ៣៨០)មានប្រវែងសរុប ១៥០ គ.ម ចេញពី ទន្លេបិទ ខេត្តត្បូងឃ្មុំ (ភ្ជាប់ពីផ្លូវជាតិលេខ៧) ឆ្លងកាត់ខេត្តកណ្តាល មកដល់ឃុំពាមមានជ័យ និងឃុំ ពាមរក៍ ស្រុកពាមរក៍ ខេត្តព្រៃវែង (ភ្ជាប់ផ្លូវជាតិលេខ១១)។ ឆ្លងកាត់ខេត្តព្រៃវែងមានប្រវែងសរុបចំនួន ៨,៩៧៥ ម៉ែត្រ ជាប្រភេទកម្រាលកៅស៊ូប្រវែង ៨,៩៧៥ម៉ែត្រ ។

ផ្លូវជាតិទាំង៦ខ្សែនេះ មានអំណោយផលល្អណាស់ក្នុងការភ្ជាប់តំបន់សេដ្ឋកិច្ច និងការធ្វើ ដំណើររបស់ប្រជាពលរដ្ឋ។

ការធ្វើចរាចរដឹកជញ្ជូនទំនិញផលិតផល សេវាកម្មសព្វសារពើតាមផ្លូវទឹក គឺជាសក្តានុពលភាព សំខាន់សំរាប់ការអភិវឌ្ឍន៍សេដ្ឋកិច្ចរបស់ខេត្ត ប៉ុន្តែបច្ចុប្បន្នការដឹកជញ្ជូនតាមផ្លូវទឹកនេះកំពុងតែជួប ប្រទះការលំបាកយ៉ាងខ្លាំង ដោយបណ្តាញផ្លូវទឹកមួយចំនួនត្រូវរីងរាក់ក្នុងរដូវប្រាំងពិសេស ទន្លេតូចពី ស្រុកពាមរក៍ មកទីរួមខេត្ត និងទៅស្រុកពារាំង-ស៊ីធរកណ្តាល។

បច្ចុប្បន្ននេះ វិស័យសាធារណការមានការអភិវឌ្ឍន៍ និងធ្វើទំនើបកម្មជាបន្តបន្ទាប់ ដោយ បណ្តាញផ្លូវសំខាន់ៗ ត្រូវបានស្ថាបនា និងជួសជុលលើកកម្រិតគុណភាពផ្លូវអោយប្រសើរឡើងវិញ

ដើម្បីផ្តល់ការរស់នៅប្រកបដោយសុខភាពដល់ប្រជាពលរដ្ឋនៅតាមអមសងខាងផ្លូវ ក៏ដូចជាផ្តល់នូវការធ្វើដំណើរប្រកបដោយសុវត្ថភាពដល់អ្នកប្រើប្រាស់ផ្លូវផងដែរ។ បច្ចុប្បន្ន ផ្លូវខេត្តលេខ ៣១២ ប្រវែង ២៨,៣៧២គ.ម ដែលជាផ្លូវសំខាន់មួយ ភ្ជាប់ពីផ្លូវជាតិលេខ ១ ត្រង់ឃុំល្វា ស្រុកព្រះស្តេច ឆ្ពោះទៅប្រកប្រទល់បន្ទាយចក្រី ស្រុកព្រះស្តេច (ព្រំប្រទល់ប្រទេសវៀតណាម) ត្រូវបានធ្វើពិធីប្រកាសបើកការដ្ឋានជួសជុលដោយពង្រីកទទឹងផ្លូវរហូតដល់ ១២ម៉ែត្រ និងលើកកម្រិតគុណភាព ពីប្រភេទផ្លូវក្រាលកៅស៊ូពីរស្រទាប់(DBST) ទៅជាប្រភេទផ្លូវក្រាលបេតុងកៅស៊ូ (AC) និងផ្នែកខ្លះក្រាលបេតុងសរសៃដែកកម្រាស់ ២៥ស.ម ដែលមានទទឹងរួម ១១ម៉ែត្រ និងមាន២គន្លងទៅ-មក ក្រោមឥណទានសម្បទានរបស់ធនាគារអភិវឌ្ឍន៍អាស៊ី។ គម្រោងសាងសង់ និងជួសជុល អាទិភាពផ្លូវជាតិ ផ្លូវខេត្ត មួយចំនួនទៀតដែលមន្ទីរកំពុងអនុវត្ត ក្នុងឆ្នាំ២០២៤ មានដូចតទៅ៖

១.ការងារថែទាំប្រចាំផ្លូវជាតិ និងផ្លូវខេត្ត ចំនួន ៣១ ខ្សែ ក្រាលកៅស៊ូ និងដីល្បាយថ្ម មានប្រវែងសរុបចំនួន ៦៥០,១៩ គ.ម ចំណាយអស់ថវិកា ៥,៦៣០ លានរៀល។

២.ការងារស្ថាបនាផ្លូវខេត្តលេខ 387A ដោយក្រាលកៅស៊ូប្រភេទ DBST ប្រវែងសរុប ៤,៥០ គ.ម ទទឹង ៧ម ចំណាយអស់ថវិកា ៣,៧០០ លានរៀល។

៣.ការងារស្ថាបនាផ្លូវបេតុងសរសៃដែកក្នុងក្រុងព្រៃវែងប្រវែងសរុប ០,៩២៣គ.ម ទទឹង ៤ម, ៥ម និង ៦ម ចំណាយ អស់ថវិកា ១,០៣៧ លានរៀល។

៤.ការងារជួសជុលផ្លូវខេត្តលេខ ៣៧០សេ និង ៣PV៧ ដោយក្រាលបេតុងសរសៃដែកកម្រាស់ ០,២៣៣២ ប្រវែង ១,២០គម ទទឹង ៧ម ចំណាយអស់ថវិកា ២,៧០០ លានរៀល។

មន្ទីរមានទិសដៅស្នើសុំអនុវត្តគម្រោងអាទិភាពមួយចំនួនទៀតនៅឆ្នាំបន្តបន្ទាប់ដូចខាងក្រោម៖

១.ការងារថែទាំប្រចាំផ្លូវជាតិ និងផ្លូវខេត្តចំនួន ៣១ ខ្សែ ក្រាលកៅស៊ូ និងដីល្បាយថ្ម មានប្រវែងសរុបចំនួន ៦៥០,១៩ គ.ម ចំណាយអស់ថវិកា ៥,៦៣០ លានរៀល។

២.ការងារស្ថាបនាផ្លូវខេត្តលេខ 3110A ដោយក្រាលកៅស៊ូប្រភេទ DBST ប្រវែងសរុប ២,៧០ គ.ម ទទឹង ៧ម គ្រោងចំណាយថវិកាប្រមាណ ២,៧០០ លានរៀល។

៣.ការងារស្ថាបនាផ្លូវខេត្តលេខ 310A ដោយក្រាលកៅស៊ូប្រភេទ DBST និងក្រាលបេតុងសរសៃដែកកម្រាស់ ០,២៣៣២ ប្រវែងសរុប ២,០០ គ.ម ទទឹង ៧ម គ្រោងចំណាយថវិកាប្រមាណ ៣,០០០ លានរៀល។

• បញ្ហាប្រឈម៖

- កង្វះខាតការយល់ដឹង និងការចូលរួមរបស់ប្រជាពលរដ្ឋក្នុងការចូលរួមថែរក្សាផ្លូវថ្នល់ ដោយនៅតែបន្តសកម្មភាពចាក់ដីរំលោភដីចំណីថ្នល់ មានកម្ពស់ខ្ពស់ជាងថ្នល់ ការចាក់ដីលុបមុខទឹកហូរបង្កឲ្យផ្លូវរងការខូចខាតកាន់តែខ្លាំង ជាពិសេសនៅរដូវវស្សាដែលមានភ្លៀងធ្លាក់ច្រើន។
- រថយន្តធុនធ្ងន់ដឹកទំនិញលើសទម្ងន់កម្រិតកំណត់នៅតែមាន និងបើកបរវាងស្ថានីយថ្លឹងរថយន្តបង្កឲ្យផ្លូវថ្នល់ទទួលរងនូវការខូចខាតខ្លាំង។
- កង្វះខាតធនធានក្នុងស្រុកដូចជាដីល្បាយថ្ម ថ្មមិច សម្រាប់ធ្វើការសាងសង់ និងថែទាំផ្លូវថ្នល់ពីព្រោះបច្ចុប្បន្នធនធានទាំងនេះមានចំនួនកាន់តែតិចទៅៗ។

- កង្វះខាតសម្ភារៈសម្រាប់ប្រើប្រាស់ក្នុងការពិសោធន៍គុណភាពសម្ភារៈសំណង់។
- កង្វះខាតកម្មករជំនាញក្នុងការបញ្ជាគ្រឿងចក្រ។
- ការកើនឡើងនៃតម្លៃសម្ភារៈប្រើប្រាស់ក្នុងការស្ថាបនា និងជួសជុលផ្លូវ។

១.២.១.៤. វិស័យអគ្គិសនីជនបទ

រាជរដ្ឋាភិបាលកម្ពុជា នីតិកាលទី៧ ដឹកនាំប្រកបដោយថាមពល និងគតិបណ្ឌិតរបស់ **សម្តេចមហាបវរធិបតី ហ៊ុន សែន** រាជរដ្ឋាភិបាលបានសម្រេចដាក់ចេញនូវយុទ្ធសាស្ត្របញ្ជាការណែនាំដំណាក់កាលទី១ ដែលផ្តោតលើអាទិភាពគន្លឹះចំនួន៥ គឺ មនុស្ស ផ្លូវ ទឹក ភ្លើង និងចរាចរណ៍។ ក្នុងនាមជាមូលដ្ឋានសម្រាប់រៀបចំគោលនយោបាយ និងផែនការយុទ្ធសាស្ត្រតាមវិស័យក្នុងគោលដៅអភិវឌ្ឍន៍ប្រទេសកម្ពុជា ឲ្យក្លាយជាប្រទេសមានប្រាក់ចំណូលមធ្យមកម្រិតខ្ពស់នៅឆ្នាំ២០៣០ និងជាប្រទេសមានប្រាក់ចំណូលខ្ពស់នៅឆ្នាំ២០៥០។ នៅក្នុងបុព្វហេតុនៃការអភិវឌ្ឍន៍ប្រទេសឲ្យកាន់តែរីកចម្រើន រាជរដ្ឋាភិបាលកម្ពុជាបាននឹងកំពុងបន្តយកចិត្តទុកដាក់ថែរក្សាសន្តិភាពស្ថេរភាពនយោបាយ និងម៉ាក្រូសេដ្ឋកិច្ចក្នុងរង្វង់៧% នៅក្នុងផ្ទៃប្រទេស ព្រមទាំងពង្រឹង និងពង្រីកកិច្ចសហប្រតិបត្តិការអន្តរជាតិ ដើម្បីធានាស្ថេរភាពនយោបាយ និងការអភិវឌ្ឍន៍តទៅ អនាគត។

ដើម្បីរួមចំណែកសម្រេចបាននូវគោលបំណង គោលនយោបាយអភិវឌ្ឍន៍ជនបទឆ្នាំ២០២៤-២០២៨ ឲ្យសម្រេចបានជោគជ័យ និងមានប្រសិទ្ធភាពខ្ពស់ ក្រសួងបានរៀបចំយុទ្ធសាស្ត្រចំនួន៥ សម្រាប់អនុវត្តផែនការយុទ្ធសាស្ត្រអភិវឌ្ឍន៍ជនបទក្នុងរយៈពេល៥ឆ្នាំ (២០២៤-២០២៨) រួមមានដូច ខាងក្រោម៖ (១) បង្កើនការអភិវឌ្ឍន៍ហេដ្ឋារចនាសម្ព័ន្ធរូបវន្តនិងគមនាគមន៍ជនបទប្រកបដោយភាពធន់ (២)លើកកម្ពស់សុខភាពអនាម័យនិងបរិស្ថានរស់នៅរបស់សហគមន៍ជនបទប្រកបដោយនិរន្តរភាព (៣)អភិវឌ្ឍន៍សហគមន៍ជនបទ ឌីជីថល និងចលនាភូមិគំរូ (៤)ពិពិធកម្មសេដ្ឋកិច្ចជនបទនិងនវានុវត្តន៍ការងារ និង(៥) ពង្រឹងស្ថាប័នតាមរយៈការរៀបចំគោលនយោបាយ ហិរញ្ញវត្ថុ ឌីជីថល និង សហប្រតិបត្តិការ។

ផ្អែកលើផែនការយុទ្ធសាស្ត្រអភិវឌ្ឍន៍ជនបទរបស់ក្រសួង មន្ទីរអភិវឌ្ឍន៍ជនបទខេត្ត និងរដ្ឋបាលខេត្តព្រៃវែងបាននឹងកំពុងបង្កើនការយកចិត្តទុកដាក់ខ្ពស់ ក្នុងការចូលរួមចំណែកអនុវត្តស្របតាមផែនការយុទ្ធសាស្ត្ររបស់ក្រសួងអភិវឌ្ឍន៍ជនបទ ផែនការខេត្ត ដើម្បីរៀបចំផែនការវិនិយោគ៣ឆ្នាំរំកិលខេត្ត ឆ្នាំ២០២៥-២០២៧ មន្ទីរអភិវឌ្ឍន៍ជនបទខេត្តត្រូវបានរៀបចំកិច្ចប្រជុំពិភាក្សាថ្នាក់ដឹកនាំមន្ទីរ និងថ្នាក់ដឹកនាំការិយាល័យប្រមូលធាតុចូលដើម្បីវិភាគយ៉ាងស៊ីជម្រៅគ្រប់ជ្រុងជ្រោយ សម្រាប់ដោះស្រាយបញ្ហាប្រឈមនានាក្នុងវិស័យអភិវឌ្ឍន៍ជនបទក្នុងខេត្តមានរយៈពេល៣ឆ្នាំខាងមុខ ដើម្បីធានាបង្កើនប្រសិទ្ធភាពនៃការផ្តល់សេវាសាធារណៈកាន់តែល្អប្រសើរឡើង ប្រកបដោយគុណនេយ្យភាព ធានាបានអភិបាលកិច្ចល្អគាំទ្រដល់កម្មវិធីកំណែទម្រង់ផ្សេងៗឲ្យកាន់តែទូលំទូលាយប្រសើរជាងមុន ស្របតាមសំណូមពរ និងតម្រូវការចាំបាច់របស់ប្រជាជន ទាំងបរិមាណ គុណភាព និងប្រសិទ្ធភាពខ្ពស់ លើកស្ទួយវិស័យហេដ្ឋារចនាសម្ព័ន្ធជនបទ និងសុខុមាលភាពរបស់ប្រជាពលរដ្ឋទូទាំងខេត្ត ធានាកម្រិតជីវភាពរស់នៅរបស់ប្រជាពលរដ្ឋជនបទឲ្យមានគម្លាតខិតជិតរវាងទីក្រុង និងជនបទ។

I-លទ្ធផលសម្រេចបាន

ឆ្នាំ២០២៤នេះ ការងារអភិវឌ្ឍន៍ជនបទបានផ្តោតសំខាន់លើវិស័យសេដ្ឋកិច្ច ក្នុងការអភិវឌ្ឍន៍ មូលដ្ឋានដើម្បីរួមចំណែកកាត់បន្ថយភាពក្រីក្ររបស់ប្រជាពលរដ្ឋ ស្របតាមគោលនយោបាយរបស់ ក្រសួងអភិវឌ្ឍន៍ជនបទ និងយុទ្ធសាស្ត្របញ្ជាកោណរបស់រាជរដ្ឋាភិបាលដំណាក់កាលទី១ ក្នុងនីតិកាល ទី៧នៃរដ្ឋសភាទទួលបានជោគជ័យ មន្ទីរអភិវឌ្ឍន៍ជនបទខេត្តព្រៃវែង ក៏បានចូលរួមចំណែកយ៉ាង សកម្មក្នុងការចូលរួមកាត់បន្ថយភាពក្រីក្រ និងលើកស្ទួយកំរិតជីវភាពរស់នៅ និងគុណភាពនៃជីវភាព របស់ប្រជាពលរដ្ឋជនបទតាមរយៈការកែលម្អហេដ្ឋារចនាសម្ព័ន្ធជូចជាផ្លូវ ស្ពាន លូ ការផ្គត់ផ្គង់ទឹក និងអ នាម័យជនបទ ការអប់រំផ្សព្វផ្សាយជម្រុញការថែទាំសុខភាពបឋមការលើកកម្ពស់ការប្រើប្រាស់ទឹក និង ទុកដាក់ទឹកហូបប្រកបដោយសុវត្ថិភាព ការបណ្តុះបណ្តាលជំនាញមូលដ្ឋានបង្កើនមុខរបរ ការបណ្តុះ បណ្តាល ពង្រឹងសមត្ថភាពគណៈកម្មាធិការអភិវឌ្ឍន៍ភូមិ(គ.អ.ភ) មានចំណេះដឹងកសាងផែនការ អភិវឌ្ឍន៍ភូមិ និងចូលរួមធ្វើជាម្ចាស់លើសមិទ្ធិផលរបស់គម្រោងនានានៅតាមមូលដ្ឋានរបស់ខ្លួន។ លទ្ធផលការងារ ដែលមន្ទីរសម្រេចបានគិតត្រឹមខែឧសភា ឆ្នាំ២០២៤នេះ ដោយមានការជួយគាំទ្រពីក្រសួង និងដៃគូ អភិវឌ្ឍន៍នានាសម្រាប់ការអភិវឌ្ឍន៍នៅមូលដ្ឋានទទួលបានលទ្ធផលដូចខាងក្រោម៖

-បានចុះធ្វើបច្ចុប្បន្នភាពទិន្នន័យផ្លូវជនបទ បានចំនួន០១ខ្សែ មានប្រវែងសរុប ២៨.០០គ.ម នៅ ស្រុកស្វាយអន្ទរ និងស្រុកមេសាង។

-បានធ្វើការកែលម្អផ្លូវក្រាលកៅស៊ូពីរជាន់ ចំនួន០២ខ្សែ មានប្រវែងសរុប ៩.៥០គ.ម ទទឹង ៦ម និងលូមូលចំនួន ០៤កន្លែង ស្ថិតក្នុងស្រុកពោធិ៍រៀង ផ្លូវពីភូមិត្រាំងទទឹង ទៅភូមិព្រែកអន្ទរ មានប្រវែង ៥.៥០គ.ម ទទឹង៦ម សម្រេចបាន១៣% និងស្រុកពាមជរ ផ្លូវពីភូមិឈើទាល ទៅភូមិក្រាំងស្តរ មាន ប្រវែង ៤.០០គ.ម ទទឹង៦ម សម្រេចបាន ២៥% ។

-ចុះសិក្សាលើកគម្រោងលម្អិតគម្រោងអន្តរាគមន៍បន្ទាន់ចំនួន ០១កំណាត់ មានប្រវែង ៣.១០ គ.ម ទទឹង៥ម (ផ្លូវពីភូមិតាហ៊ុយ ទៅភូមិទឹកវិល ស្ថិតក្នុងឃុំកំពង់ប្រាសាទ ស្រុកពាមជរ)។

-បានធ្វើការចុះរាប់ចរាចរណ៍តាមផ្លូវជនបទ បានចំនួន០១ខ្សែ លើផ្លូវមានប្រវែង១២.៤០គ.ម នៅស្រុកព្រះស្តេច។

-បានធ្វើការកែលម្អផ្លូវក្រាលកៅស៊ូពីរជាន់ និងបេតុងរបស់ គម្រោងពង្រឹងសមត្ថភាពផលិតភាព NRRPCP ចំនួន០៤ខ្សែ មានប្រវែងសរុប ៥៩.៤៧គ.ម ទទឹង៦ម និងលូមូល២១កន្លែង នៅស្រុកបាភ្នំ ,កំពង់ត្របែក មេសាង កំចាយមារ កញ្ជ្រៀច ព្រះស្តេច និងស្រុកពាមជរ សម្រេចបានពី៧% ដល់៩៧%។

-បានធ្វើការកែលម្អផ្លូវដោយការក្រាលបេតុង របស់គម្រោងអភិវឌ្ឍន៍ហេដ្ឋារចនាសម្ព័ន្ធជនបទ ដែល ធន់នឹងការប្រែប្រួលអាកាសធាតុ CRRIDP ចំនួន០៣ខ្សែ មានប្រវែង២៦.៦៤គ.ម ទទឹង៦ម និង លូគ្រប់ប្រភេទចំនួន២៥កន្លែង នៅស្រុកពារាំង ស្រុកស៊ីធរកណ្តាល និងស្រុកកញ្ជ្រៀច សម្រេចបានពី ៧៨% ដល់ ៩៥%។

-បានចុះធ្វើការជួសជុលអណ្តូងស្នប់អាហ្វ្រិដេវ និងអណ្តូងបំពាក់ម៉ូទ័រ បានចំនួន១២ទីតាំងនៅ ស្រុកពោធិ៍រៀង ស្រុកស្វាយអន្ទរ ស្រុកពាមរក៍ និងស្រុកព្រះស្តេច ដែលមានអ្នកទទួលបាន ចំនួន

៣.១៧៥នាក់។

-បានចុះផ្សព្វផ្សាយស្តីពីការប្រើប្រាស់ និងបរិភោគទឹកស្អាតដោយសុវត្ថិភាពបានចំនួន៤ភូមិ ក្នុងឃុំកន្សោមអក ស្រុកកំពង់ត្របែក មានអ្នកចូលរួមចំនួន១៨៨ នាក់ ស្រី ៩២នាក់។

-បានរៀបចំកិច្ចប្រជុំផ្សព្វផ្សាយពីលក្ខខណ្ឌនៃការរស់នៅស្អាត និង ការអនុវត្តគោលការណ៍ ណែនាំ ស្តីពីការផ្ទៀងផ្ទាត់ស្ថានភាពបញ្ចប់ការបន្ទោរបង់ពាសវាលពាសកាលកំរិតខ្ពស់ (ODFP LUS) ចំនួន៨ឃុំ ក្នុងស្រុកកំពង់ត្របែក ពាមជរ មេសាង និងស្រុកពាមរក៍ មានអ្នកចូលរួមសរុប៣៦៥នាក់ ស្រី ១៣៦នាក់

-បានបើកវគ្គបណ្តុះបណ្តាលជំនាញមូលដ្ឋាននៅក្នុងមជ្ឈមណ្ឌលបានចំនួន២វគ្គ (១)អ៊ុតសក់និង កែសម្បុរនារីមានសិក្ខាកាមចំនួន៧នាក់ ស្រី៧នាក់ និងជំនាញកុំព្យូទ័រ-រដ្ឋបាល មានសិក្ខាកាមចូល រៀនសរុប ១៥នាក់ ស្រី ៦នាក់។

-បានបើកវគ្គបណ្តុះបណ្តាលពង្រឹងសមត្ថភាពគ.អ.ភ ស្តីពីតួនាទីភារកិច្ចគ.អ.ភ ផែនការ សកម្មភាពអភិវឌ្ឍន៍ភូមិនិងចលនាភូមិថ្មីចំនួន០៤វគ្គ ដែលមានអ្នកចូលរួមចំនួន ១៩៨នាក់ ស្រី ៨១នាក់ មកពីភូមិចំនួន២៩ភូមិ នៅឃុំព្រៃឈរ ស្រុកកំពង់ត្របែក និងឃុំបឹងព្រះ ស្រុកបាភ្នំ (ថវិកាកម្មវិធីមន្ទីរ) ។

-បានដឹកនាំ និងសម្របសម្រួលកិច្ចប្រជុំ ដើម្បីដោះស្រាយបញ្ហាសហគមន៍សន្សំឲ្យមានដំណើរការ ល្អឡើងវិញនៅឃុំបឹងព្រះ ស្រុកបាភ្នំ បានចំនួន ១០សហគមន៍ មានអ្នកចូលរួមចំនួន ២៦នាក់ ស្រី០៥នាក់។

-ការចុះតាមដាននិងពិនិត្យមើល ការបិទបញ្ជីសហគមន៍សន្សំប្រាក់ប្រចាំឆ្នាំបាន៤ស្រុកគោលដៅ ១២ឃុំ ១៤២សហគមន៍ មានអ្នកចូលរួមចំនួន ២៩២នាក់ ស្រី ៩៤នាក់។

II-ទិសដៅអនុវត្តបន្តឆ្នាំ២០២៥

ដើម្បីឈានទៅសម្រេចគោលបំណងគោលនយោបាយ និងយុទ្ធសាស្ត្របញ្ជាក់កោណដំណាក់ កាល ទី១របស់រាជរដ្ឋាភិបាល គោលនយោបាយរបស់ក្រសួងអភិវឌ្ឍន៍ជនបទ ក៏ដូចជាផែនការវិនិយោគ៣ឆ្នាំរំកិល២០២៥-២០២៧របស់ខេត្ត មន្ទីរនឹងបន្តចូលរួមអនុវត្តឲ្យបាននូវកម្មវិធីកំណែទម្រង់ ទាំង៣ គឺកំណែទម្រង់រដ្ឋបាលសាធារណៈ កំណែទម្រង់ការគ្រប់គ្រងហិរញ្ញវត្ថុសាធារណៈ និងកំណែ ទម្រង់វិមជ្ឈការ និងវិសហមជ្ឈការដែលជាកាតាលីករជម្រុញឲ្យមានកំណើនការងារ និងប្រសិទ្ធភាព នៅ ក្នុងខេត្តតាម រយៈសកម្មភាពសំខាន់ៗ មួយចំនួនដូចខាងក្រោម៖

-បន្តជំរុញការងារអភិវឌ្ឍមូលធនមនុស្ស តាមរយៈការបណ្តុះបណ្តាលពង្រឹងសមត្ថភាពដល់មន្ត្រី រាជការថ្នាក់ខេត្តលើការគ្រប់គ្រង ការងាររដ្ឋបាល និងបុគ្គលិក ការកសាងផែនការយុទ្ធសាស្ត្រថវិកាផែនការ ចំណាយថវិកាប្រចាំឆ្នាំ២០២៥ ផែនការវិនិយោគ៣ឆ្នាំរបស់ខេត្ត និងចំណេះដឹងថ្មីៗបន្ថែមទៀត។

- រៀបចំផែនការយុទ្ធសាស្ត្រថវិកាឆ្នាំ២០២៥-២០២៧ និងផែនការថវិកាឆ្នាំ២០២៥
- រៀបចំផែនការវិនិយោគ ៣ឆ្នាំរំកិលខេត្ត ២០២៥-២០២៧
- ចុះត្រួតពិនិត្យតាមដានការអនុវត្តស្ថិតិស្ថានភាពសមិទ្ធិកម្មថវិកាកម្មវិធីរបស់ការិយាល័យជំនាញ
- ជួសជុលអណ្តូងស្នប់អាហ្វ្រីដេវ នៅតាមសហគមន៍ និងសាលារៀនចំនួន២៦អណ្តូង
- ប្រជុំផ្សព្វផ្សាយស្តីពីការលើកម្ពស់ការប្រើប្រាស់ទឹកស្អាតចំនួន ១១វគ្គ និងចុះធ្វើតេស្តគុណភាព

ទឹកតាមស្ថានីយ៍ផលិតទឹកពិសារតាមសហគមន៍ចំនួន២៨ស្ថានីយ៍។

-អប់រំផ្សព្វផ្សាយសហគមន៍អំពីលក្ខខណ្ឌនៃការរស់នៅស្អាតចំនួន ៣៩លើក ក្នុង២៥ឃុំ ៥០ភូមិ និងការចុះស្រង់ទិន្នន័យ និងធ្វើបច្ចុប្បន្នភាពបង្គន់អនាម័យគ្រួសារក្នុង៥ស្រុកគោលដៅ ២៥ឃុំ សម្រាប់ប្រើប្រាស់របស់មន្ទីរ។

-ជម្រុញលើកកម្ពស់ការផ្គត់ផ្គង់ទឹកស្អាត នៅតាមសហគមន៍ និងសាលារៀន និងចុះស្រង់ទិន្នន័យធ្វើបច្ចុប្បន្នភាពប្រព័ន្ធផ្គត់ផ្គង់ទឹកស្អាតជនបទគ្រប់ប្រភេទចំនួន២០ឃុំ ក្នុង៦ស្រុកគោលដៅ។

-បណ្តុះបណ្តាលពង្រឹងសមត្ថភាព គ.អ.ភ ស្តីពីតួនាទី ភារកិច្ចទទួលខុសត្រូវ ការរៀបចំផែនការអភិវឌ្ឍន៍ភូមិ ឲ្យបានល្អប្រសើរចំនួន០៩វគ្គ និងចុះធ្វើបច្ចុប្បន្នភាព គ.អ.ភ ចំនួន៤៥ភូមិ។

-បណ្តុះបណ្តាលពង្រឹងសមត្ថភាពសហគមន៍សន្សំប្រាក់ចំនួន ២វគ្គ និងចុះពិនិត្យសកម្មភាពសហគមន៍សន្សំប្រាក់ចំនួន ១០លើក ។

-ប្រជុំប្រចាំខែ ត្រីមាស ឆមាស និងប្រចាំឆ្នាំរបស់មន្ទីរ ដោយមានការចូលរួមពីថ្នាក់ដឹកនាំមន្ទីរ ការិយាល័យ និងមន្ត្រីរាជការទាំងអស់ចំនួន១២លើក ដើម្បីពង្រឹងការងារគ្រប់គ្រងរដ្ឋបាល ការងារដឹកនាំរបស់ការិយាល័យជំនាញ និងការអនុវត្តវិកាកម្មវិធីឲ្យទទួលបានប្រសិទ្ធភាពខ្ពស់។

• **បញ្ហាប្រឈម**

ទោះបីតំបន់ជនបទត្រូវបានអភិវឌ្ឍច្រើនហើយក្តី តែបញ្ហាប្រឈមនៅតែមានអាស្រ័យដោយតម្រូវការជាក់ស្តែងរបស់ប្រជាពលរដ្ឋនៅមូលដ្ឋាន។ យោងតាមវេទិការសាធារណៈមានសំណូមពរ និងសំណើរជាច្រើនដែលប្រជាពលរដ្ឋស្នើសុំ ហើយមន្ទីរមានលទ្ធភាពដោះស្រាយបានមួយចំនួនតូចប៉ុណ្ណោះ ក្នុងនោះបញ្ហាប្រឈមរួមមាន៖

- កង្វះវត្ថុធាតុដើមដូចជា គ្រួសក្រហម ខ្សាច់ភ្នំ និងតម្លៃដឹកជញ្ជូនកើនឡើងខ្ពស់ សម្រាប់ការសាងសង់ និងជួសជុលផ្លូវជនបទ។
- កំណើនយានយន្តធ្វើចរាចរកាន់តែមានច្រើន និងការផ្ទុកលើសទំងន់ដែលបណ្តាឲ្យផ្លូវដែលបានសាងសង់ ឬជួសជុលរួច ងាយនឹងរងការខូចខាតទៅវិញដោយកង្វះវិធានការទប់ស្កាត់។
- ការកាន់កាប់ដីចំណីផ្លូវធ្វើអោយប៉ះពាល់ដល់ការងារស្ថាបនា និងកែលម្អផ្លូវជនបទ
- ការផ្គត់ផ្គង់ទឹកស្អាត និងអនាម័យជនបទនៅតំបន់ដែលមានបរិស្ថានប្រឈម នៅមានកំរិត
- ប្រជាពលរដ្ឋដែលក្រីក្រខ្លះលទ្ធភាព មានការយល់ដឹង និងការផ្លាស់ប្តូរឥរិយាបថការរស់នៅស្អាត របស់ប្រជាពលរដ្ឋនៅជនបទនៅមានកម្រិត ត្រូវការអប់រំផ្សព្វផ្សាយបន្ថែម។
- អណ្តូងសាងសង់មួយចំនួន ដែលសាងសង់មិនត្រូវតាមបទដ្ឋានបច្ចេកទេសងាយរងការខូចខាត និងរឹងស្ងួតនៅរដូវប្រាំង ដោយសារការបម្រែបម្រួលអាកាសធាតុ។
- ការធ្វើចំណាកស្រុករបស់ប្រជាជនជនបទនៅតាមតំបន់ជនបទបន្តមានអត្រាខ្ពស់
- ការវិវាទនីតិវិធីរបស់ឃុំ សង្កាត់លើការងារទឹកស្អាត អនាម័យ និងសាងសង់រហេដ្ឋារចនាសម្ព័ន្ធរូបវន្ត នូវពុំទាន់សមស្របតាមតម្រូវការជាក់ស្តែងរបស់ប្រជាពលរដ្ឋ។

១.២.១.៥. វិស័យពាណិជ្ជកម្ម

វិស័យពាណិជ្ជកម្ម បានដើរតួយ៉ាងសំខាន់ក្នុងការអភិវឌ្ឍ និងបង្កើនចំណូលជាតិក៏ដូចជាកំណើនសេដ្ឋកិច្ចជាតិជារៀងរាល់ឆ្នាំ។ បច្ចុប្បន្នវិស័យនេះកំពុងមានការអភិវឌ្ឍទៅមុខ និងបានវិវឌ្ឍន៍ខ្លួនទៅតាម បរិបទសកលភារៈវិន័យកម្មនៃពាណិជ្ជកម្មបែបប្រព័ន្ធខ្ចីជីថល ។

ដើម្បីរួមចំណែកជាមួយរាជរដ្ឋាភិបាល ក្រសួងពាណិជ្ជកម្ម មានផែនការយុទ្ធសាស្ត្រថ្មីៗ ដោយដាក់ចេញគោលនយោបាយ និងបទប្បញ្ញត្តិនានា ដូចជាច្បាប់ស្តីពីកិច្ចការពារអ្នកប្រើប្រាស់ច្បាប់ស្តីពីពាណិជ្ជកម្មតាមប្រព័ន្ធអេឡិចត្រូនិក និងច្បាប់ស្តីពីការប្រកួតប្រជែងជាដើម ដើម្បីដោះស្រាយបញ្ហាទីផ្សារឲ្យមានប្រសិទ្ធភាពខ្ពស់ កាត់បន្ថយថ្លៃប្រតិបត្តិការ ដើម្បីបង្កើតបរិយាកាសអំណោយផលដល់វិនិយោគិនក្នុងប្រទេស និងទាក់ទាញការវិនិយោគផ្ទាល់ពីក្រៅប្រទេស។ ក្រសួងពាណិជ្ជកម្ម បានខិតខំអនុវត្តកម្មវិធីនយោបាយ និងយុទ្ធសាស្ត្ររបស់រាជរដ្ឋាភិបាលក្នុងការជំរុញផលិតកម្មក្នុងស្រុក ដើម្បីផ្គត់ផ្គង់តម្រូវការទីផ្សារ និងធ្វើពិធីកម្មវិស័យនាំចេញ សំដៅលើការធ្វើសមាហរណកម្មសេដ្ឋកិច្ចពាណិជ្ជកម្មក្នុងតំបន់និងពិភពលោក។ ក្នុងនាមមន្ទីរពាណិជ្ជកម្មខេត្ត ដែលជាសេនាធិការនៃក្រសួងពាណិជ្ជកម្ម បានខិតខំយកចិត្តទុកដាក់ជំរុញការផ្តល់សេវាសាធារណៈឲ្យបានទូលំទូលាយ ជូនដល់អាជីវករ ពាណិជ្ជករ សេវាករ ធ្វើយ៉ាងណាបានឆាប់រហ័សទាន់ពេលវេលា មានតម្លាភាព និងមានគណនេយ្យភាព។ បានធ្វើការណែនាំដល់ផលិតករឲ្យយល់ដឹងពីអត្ថប្រយោជន៍នៃការរៀបចំសំបក់វេចខ្ចប់លើផលិតផលមានលក្ខណៈស្តង់ដារ និងការចុះបញ្ជីម៉ាកសញ្ញាបានត្រឹមត្រូវ។ បានធ្វើការផ្សព្វផ្សាយផលិតផល កសិផលសក្តានុពលក្នុងខេត្ត តាមរយៈការគៀគរផលិតផល កសិផល ពីអាជីវករ ពាណិជ្ជករ ក្នុងខេត្តដាក់តាំងបង្ហាញក្នុងព្រឹត្តិការណ៍ពិព័រណ៍ថ្នាក់ជាតិ និងពិព័រណ៍ថ្នាក់អន្តរជាតិនានា។ រៀបចំសិក្ខាសាលា ផ្សព្វផ្សាយ និងផ្តល់ការប្រឹក្សាយោបល់ជូនពាណិជ្ជករ អាជីវករ សេវាករ ពាក់ព័ន្ធវិស័យពាណិជ្ជកម្ម។ ទន្ទឹមនឹងការខិតខំប្រឹងប្រែងយ៉ាងនេះក្តី យើងសង្កេតឃើញថា ការធ្វើអាជីវកម្ម ពាណិជ្ជកម្មរបស់អាជីវករ ពាណិជ្ជករ ក្នុងខេត្តនៅមិនទាន់មានការយល់ដឹងទូលំទូលាយនៅឡើយក្នុងវិស័យពាណិជ្ជកម្ម ដែលទាមទារឲ្យមន្ទីរត្រូវខិតខំប្រឹងប្រែងបន្ថែមទៀតក្នុងតួនាទីភារកិច្ចរបស់ខ្លួន។ ជាលទ្ធផលតាមសកម្មភាពការងារពាណិជ្ជកម្ម គិតត្រឹមខែមេសា ឆ្នាំ២០២៤ សម្រេចបានលទ្ធផលដូចខាងក្រោម៖

- **ការងារគ្រប់គ្រងអាជីវកម្ម**
 - + បានទទួលទិន្នន័យចុះបញ្ជីក្រុមហ៊ុនពីក្រសួងពាណិជ្ជកម្មចំនួន ០២ ក្រុមហ៊ុន
 - + បានទទួលឯកសារចុះបញ្ជីសហគ្រាសពីក្រសួងពាណិជ្ជកម្មចំនួន ១១ សហគ្រាស
 - + ទទួលទិន្នន័យការចុះបញ្ជីម៉ាកចំនួន ០២ម៉ាក
 - + បានទទួលឯកសារចុះបញ្ជីផ្លាស់ប្តូរទីស្នាក់ការក្រុមហ៊ុន ផ្លាស់ប្តូរនាមករណ៍ និងផ្លាស់ប្តូរនាយកសាខាក្រុមហ៊ុនចំនួន ០៣ច្បាប់
 - + បានចេញវិញ្ញាបនបត្របញ្ជាក់ប្រភពដើមទំនិញ ទម្រង់ ឌី (CO Form D) សម្រាប់នាំចេញកសិផលទៅក្រៅប្រទេសចំនួន ៥០ច្បាប់ ទៅប្រទេសវៀតណាម ៖
 - ក្រុមហ៊ុន ភាង លាងសេង អ៊ីមផត អិចផត ឯ.ក នាំចេញផ្លែស្វាយស្រស់ ចំនួន ២០ ច្បាប់ បរិមាណ ៣,០០០ តោន តម្លៃសរុប ៣៦០,០០០ ដុល្លារ ។

-ក្រុមហ៊ុន អេង ចេង អ៊ីមធីត អ៊ីចធីត ឯ.ក ចំនួន ២៥ ច្បាប់ រួមមាន៖ ផ្លែស្វាយស្រស់ ចំនួន ២៥ ច្បាប់ បរិមាណ ២,៥០០ តោន តម្លៃសរុប ៧៥០,០០០ ដុល្លារ និងគ្រាប់ឈូកស្អាត ចំនួន ០៥ ច្បាប់ បរិមាណ ៣៥០ តោន តម្លៃសរុប ២១០,០០០ ដុល្លារ ។

+ បានរៀបចំសិក្ខាសាលាផ្សព្វផ្សាយពាក់ព័ន្ធការងារពាណិជ្ជកម្មបានចំនួន ០១ លើក

➢ ការងារគ្រប់គ្រងស្ថិតិអាជីវកម្ម

+ ទូទាំងខេត្តមានផ្សារធំ និងមធ្យម លក់ទំនិញពេញមួយថ្ងៃចំនួន៣១កន្លែង និងផ្សារតូចលក់ ទំនិញតែមួយព្រឹក ឬមួយល្ងាចចំនួន២០កន្លែង

+ មានមូលដ្ឋានអាជីវកម្ម សេវាកម្ម ពាណិជ្ជកម្ម សរុបប្រមាណ ៥,៦០៦ទីតាំង ក្នុងនោះ ប្រភេទពាណិជ្ជកម្មមានចំនួន ៣,៦០៥ទីតាំង សេវាកម្មចំនួន ១,១៦៩ទីតាំង សិប្បកម្មនិងផលិតកម្ម ចំនួន ៤៦៦ទីតាំង និងស្ថានីយ៍ប្រេងឥន្ធនៈមានចំនួន ៣៦២ស្ថានីយ៍ និងដេប៉ូហ្គោសចំនួន ០៧ដេប៉ូ

+ មានមូលដ្ឋានអាជីវកម្ម លោហធាតុត្បូងថ្មមានតម្លៃជាគ្រឿងអលង្ការ ចំនួន ៣០៩ទីតាំង

+ មានក្រុមហ៊ុនដែលបានចុះបញ្ជីក្រសួងពាណិជ្ជកម្មរួចបានចំនួន ១៨២ ក្រុមហ៊ុន

+ សាខាក្រុមហ៊ុនដែលបានចុះបញ្ជីរួចបានចំនួន ១៨២សាខាក្រុមហ៊ុន

+ សហគ្រាសដែលបានចុះបញ្ជីរួចបានចំនួន១៩៧សហគ្រាស

+ ស្រាវជ្រាវទីតាំងក្រុមហ៊ុន សហគ្រាស ដែលបានចុះបញ្ជីរួចនៅក្រសួងពាណិជ្ជកម្ម និងណែនាំឲ្យលើកស្លាកយីហោរបស់ក្រុមហ៊ុន សហគ្រាស ចំនួន០៥លើក

➢ គ្រប់គ្រងទីផ្សារ

+ ចុះផ្សព្វផ្សាយសេចក្តីជូនដំណឹងស្តីពីតម្លៃលក់រាយប្រេងឥន្ធនៈរបស់ក្រសួងបានចំនួន ២២ លើក ស្មើ ៤៦៧ស្ថានីយ៍

+ ចុះផ្សព្វផ្សាយប្រកាសលេខ ២១៦ ព.ណ អវង.ប្រក ស្តីពី ការបិទស្លាកថ្លៃលើមុខទំនិញ និង សេវាកម្មគ្រប់ប្រភេទ នៅស្រុកកំពង់ត្របែក និងស្រុកពាមរក៍ ចំនួន ០២លើក

+ បានចុះស្រាវជ្រាវទិន្នន័យឈ្នួញប្រមូលទិញស្វាយ និងស្ថានភាពទីផ្សារ បានចំនួន ០១លើក

+ ចុះស្រង់តម្លៃទំនិញសម្រាប់ជីវភាពប្រចាំថ្ងៃ ១១៩មុខ និងបានរាយការណ៍ជូនថ្នាក់ដឹកនាំ ក្រសួង ប្រចាំថ្ងៃបានចំនួន ១២០លើក

+ ចុះស្រង់តម្លៃទំនិញសម្រាប់ជីវភាពប្រចាំថ្ងៃ៧១មុខនិងបានរាយការណ៍ជូនថ្នាក់ដឹកនាំក្រសួង ប្រចាំខែ បានចំនួន ០៤លើក

+ ចុះស្រង់តម្លៃទំនិញសម្រាប់ជីវភាពប្រចាំថ្ងៃ៣៩មុខនិងបានរាយការណ៍ជូនថ្នាក់ដឹកនាំក្រសួង រៀងរាល់ថ្ងៃធ្វើការ បានចំនួន ៨៤លើក

+ ចុះស្រង់តម្លៃទំនិញសម្រាប់ជីវភាពប្រចាំថ្ងៃ៣៨មុខនិងបានរាយការណ៍ជូនថ្នាក់ដឹកនាំក្រសួង រៀងរាល់ថ្ងៃ បានចំនួន ១២០លើក

+ ចុះស្រង់ស្ថានភាពបរិមាណការនាំចេញនាំចូលកសិផល និងស្ថានភាពតាមច្រកព្រំដែនវៀតណាម បានចំនួន ៦៣លើក ស្មើចំនួន ៧៤៤,៣០០តោន

- + ចុះស្រង់បរិមាណស្តុកផលិតផល ក្នុងស្រុកចាំបាច់សម្រាប់ជីវភាពប្រចាំថ្ងៃ បានចំនួន២៧លើក
- + បានសហការជាមួយការិយាល័យគ្រប់គ្រងអាជីវកម្ម និងសាខាការពារអ្នកប្រើប្រាស់ កិច្ចការប្រកួតប្រជែង និងបង្ក្រាបការក្លែងបន្លំ ខេត្តព្រៃវែង (ក ប ប) ចុះឃ្លាំពិនិត្យទំនិញ បានចំនួន ០៤លើក

➢ **ការងារអភិវឌ្ឍន៍ពាណិជ្ជកម្ម**

- + ចុះស្រាវជ្រាវទិន្នន័យបង្កបង្កើនផលស្រូវបានចំនួន ០៤ លើក
- + ចូលរួមតាំងពិព័រណ៍ពាណិជ្ជកម្ម បានចំនួន០៥លើក
- + ផ្តល់ព័ត៌មានទីផ្សារដល់ពាណិជ្ជករ អាជីវករ សេវាករ បានចំនួន ០១លើក

➢ **ការងារចលនាភូមិមួយ ផលិតផលមួយ**

- + ចូលរួមសហការ និងរៀបចំសិក្ខាសាលាផ្សព្វផ្សាយស្តីពី« ការលើកកម្ពស់ផលិតផលខ្មែរ» នៅមន្ទីរពាណិជ្ជកម្មខេត្តព្រៃវែង។ នៅថ្ងៃទី២៩ ខែកុម្ភៈ ឆ្នាំ២០២៤ ដែលមានអ្នកចូលរួមសរុបចំនួន ១៣៥នាក់
- + ចុះពិនិត្យ និងបំពេញពាក្យស្នើសុំចុះបញ្ជីផលិតផលភូមិមួយផលិតផលមួយខេត្ត ផលិតផលមើមឈូក នៅកសិដ្ឋានមើមឈូក ខេ ជី នៅស្រុកកំចាយមារ សម្រាប់ចុះបញ្ជីឆ្នាំ២០២៣ បានចំនួន០១លើក
- + ចូលរួមកិច្ចប្រជុំរបស់លេខាធិការដ្ឋានជំរុញចលនាភូមិមួយផលិតផលមួយខេត្តព្រៃវែង ដើម្បីប្រមូលធាតុចូល និងជ្រើសរើសផលិតផលសម្រាប់ចុះបញ្ជីផលិតផលឆ្នាំ២០២៣ នៅសាលាខេត្តព្រៃវែង បានចំនួន ០១លើក ។

➢ **ការងារសហការជាមួយសភាពាណិជ្ជកម្មខេត្តព្រៃវែង**

- + សហការរៀបចំកិច្ចប្រជុំបូកសរុបលទ្ធផលការងារសភាពាណិជ្ជកម្មខេត្តព្រៃវែង ឆ្នាំ២០២៣ និងទិសដៅការងារឆ្នាំ២០២៤ និងពិធីចែកប្រកាសទទួលស្គាល់សមាសភាពការិយាល័យប្រតិបត្តិសភាពាណិជ្ជកម្មខេត្តព្រៃវែង អាណត្តិទី២ លើកទី២ នៅថ្ងៃទី២០ ខែមករា ឆ្នាំ២០២៤ នៅស្នាក់ការសភាពាណិជ្ជកម្មខេត្តព្រៃវែង។
- + សហការជាមួយសភាពាណិជ្ជកម្មខេត្តព្រៃវែង និងរដ្ឋបាលខេត្តព្រៃវែង ទទួលឯកអគ្គរាជទូតឥណ្ឌូណេស៊ីប្រចាំព្រះរាជាណាចក្រកម្ពុជាដើម្បីពិភាក្សាការងារកិច្ចសហប្រតិបត្តិការផ្សារកិច្ច និងវិនិយោគក្នុងខេត្តព្រៃវែង និងដំណើរទស្សនកិច្ចរោងម៉ាស៊ីនកិនស្រូវ ចំការអំពៅ មណ្ឌលវារីវប្បកម្មទឹកសាប នៅថ្ងៃទី ០៦-០៨ ខែ មីនា ឆ្នាំ២០២៤។

➢ **ការងារគម្រោងជំរុញទីផ្សារកសិកម្មខ្នាតតូច(AIMS) ៖**

- + ប្រជុំវេទិកាពហុភាគីអ្នកពាក់ព័ន្ធលើផលិតផលបន្លែ មាន់ស្រែ និងស្រូវ បានចំនួន ២៤លើក
- + ប្រជុំក្រុមផលិតរៀបចំផែនការផលិត និងការរៀបចំគណកម្មការគ្រប់គ្រង SDF លើផលិតផលបន្លែ មាន់ស្រែ និងស្រូវ បានចំនួន ១៣លើក
- + រៀបចំសំណើ SDF (ស្នើសុំកន្លែងលាងសំអាត និងវេចខ្ចប់០១សំណើ កន្លែងប្រមូលផ្តុំផលិតផលចម្រុះ ០១សំណើ និងអណ្តូងសូឡា ០១សំណើ) និងចំនួន០៣ទីតាំងទៀតបានសាងសង់រួចរាល់
- + សម្របសម្រួលកិច្ចសន្យាទិញលក់រវាងអ្នកផលិត និងឈ្មួញ បានចំនួន ៨១កិច្ចសន្យា
- + រៀបចំសំណើមូលនិធិនវានុវត្តខ្សែច្រវាក់តម្លៃច្រកទី១លើកព្យាបាលបច្ចេកទេសចិញ្ចឹមមាន់ស្រែ

ដោយក្រុមហ៊ុនGIC បានចំនួន ៥៤ទ្រុង

+ សហការជាមួយធនាគារអភិវឌ្ឍន៍ជនបទ និងកសិកម្ម ផ្តល់ឥណទានជូនកសិកម្មខ្នាតតូចលើអ្នកពាក់ព័ន្ធក្នុងគម្រោងអេមស៍ បានចំនួន ០៣គ្រួសារ។

សេដ្ឋកិច្ចរបស់ខេត្តព្រៃវែងជាសំខាន់គឺ កសិកម្មស្រូវ ក្នុងឆ្នាំ២០២៤នេះ ការងារបង្កបង្កើនផលមិនសូវមានភាពល្អប្រសើរដោយសារភ្លៀងធ្លាក់តិចតួច សម្រាប់តម្លៃស្រូវក្នុងឆ្នាំ២០២៤ គឺមានតម្លៃខ្ពស់ជាងឆ្នាំ២០២៣បន្តិច ដោយស្រូវអ៊ីអិរសើម(OM504) តម្លៃចន្លោះពី ១,២០០រៀល ទៅ ១,២២០រៀល ក្នុង១គីឡូក្រាម ស្រូវអ៊ីអិរសើម(OM5451) តម្លៃចន្លោះពី ១,១៨០រៀល ទៅ ១,២០០រៀលក្នុង១គីឡូក្រាម។ ក្នុងខេត្តមានរោងម៉ាស៊ីនកិនស្រូវធំៗមានចំនួន ១៤កន្លែង ទន្ទឹមនេះដែរមានរោងម៉ាស៊ីនកិនស្រូវចំនួន ០៦កន្លែង បាននឹងកំពុងផលិតអង្ករប្រភេទស្តង់ដារដើម្បីនាំចេញទៅទីផ្សារអន្តរជាតិសម្រាប់ការផ្គត់ផ្គង់ក្នុងត្រីមាសទី២។

• បញ្ហាប្រឈម

+ ការផ្សព្វផ្សាយ ការទទួលព័ត៌មានស្តីពីការធ្វើអាជីវកម្ម និងការទទួលសេវាមិនទាន់បានដល់អាជីវករក្នុងមូលដ្ឋានគ្រប់ៗគ្នា

+ អាជីវករគិតថាការស្នើសុំលិខិតអនុញ្ញាតមិនសូវមានសារៈសំខាន់ដល់ពួកគាត់ ដែលការផ្តល់សេវា ការចេញលិខិតអនុញ្ញាតប្រកបអាជីវកម្មនៅតាមក្រុង/ស្រុកមានចំនួនតិច

+ ការគ្រប់គ្រងស្ថិតិក្រុមហ៊ុន សាខាក្រុមហ៊ុន និងសហគ្រាសនៅមានកម្រិត ដោយសារមិនអាចរកទីតាំងឃើញក្រោយពេលចុះបញ្ជីពាណិជ្ជកម្មនៅក្រសួងរួច ព្រោះមិនមានការលើកស្លាកយីហោ រឺមិនបានដំណើរការអាជីវកម្ម ហើយក្រុមហ៊ុនខ្លះមានអភិបាលជាជនជាតិបរទេស ដែលធ្វើឲ្យអាជ្ញាធរមូលដ្ឋានមិនអាចស្គាល់ រឺក្តាប់ព័ត៌មានបានដិតដល់

- + ក្តាប់ព័ត៌មានទីផ្សារមិនបានគ្រប់ជ្រុងជ្រោយ
- + ការអនុវត្តកិច្ចសន្យានៅតាមក្រុមផលិតនៅមានកម្រិត
- + ខ្វះបុគ្គលិកនៅមូលដ្ឋានបើធៀបនឹងផែនការសកម្មភាព

• ដំណោះស្រាយ

+ ជំរុញការផ្សព្វផ្សាយ និងជូនព័ត៌មានស្តីពីការធ្វើអាជីវកម្ម និងការផ្តល់សេវាវិស័យពាណិជ្ជកម្មបន្ថែមទៀតនៅតាមបណ្តាក្រុង ស្រុក

+ សហការជាមួយរដ្ឋបាលស្រុក/ក្រុងឲ្យកាន់តែខ្លាំងក្នុងការជំរុញការផ្តល់សេវាសាធារណៈ វិស័យពាណិជ្ជកម្មមានប្រសិទ្ធភាព

- + បទបែនទៅតាមស្ថានភាពជាក់ស្តែង ដើម្បីអនុវត្តន៍ការងារឱ្យមានប្រសិទ្ធភាព
- + ពង្រឹងក្រុមផលិតឲ្យមានភាពទទួលខុសត្រូវ និងស្របតាមកិច្ចសន្យាទិញ-លក់
- + ស្នើសុំឲ្យមានការជ្រើសរើសបុគ្គលិកនៅតាមមូលដ្ឋាន ដើម្បីអាចគ្រប់គ្រង និងតាមដាននៅតាមក្រុមផលិតនីមួយៗ
- + ចូលរួមវគ្គបណ្តុះបណ្តាល និងចូលរួមក្នុងកម្មវិធីប្រជុំនានា ដើម្បីពង្រឹងសមត្ថភាព ។

១.២.១.៦. វិស័យឧស្សាហកម្មវិទ្យាសាស្ត្រ បច្ចេកវិទ្យា និងនវានុវត្តន៍

មន្ទីរឧស្សាហកម្ម វិទ្យាសាស្ត្រ បច្ចេកវិទ្យា និងនវានុវត្តន៍ខេត្តព្រៃវែង ជាសេនាធិការឲ្យក្រសួង មន្ទីរឧស្សាហកម្ម វិទ្យាសាស្ត្រ បច្ចេកវិទ្យា និងនវានុវត្តន៍ខេត្តព្រៃវែង និងរដ្ឋបាលខេត្តព្រៃវែង មាន អាសយដ្ឋាននៅភូមិលេខ៣ សង្កាត់កំពង់លាវ ក្រុងព្រៃវែង ខាងជើងរតនាគារខេត្តព្រៃវែង។ មន្ទីរ អនុវត្តការគាំទ្រអភិវឌ្ឍវិស័យឧស្សាហកម្ម សហគ្រាសធុនតូច និងមធ្យម វិទ្យាសាស្ត្រ បច្ចេកវិទ្យា និង នវានុវត្តន៍រួមបញ្ចូលទាំងវិស័យសិប្បកម្ម និងទឹកស្អាត ក្នុងខេត្តព្រៃវែង។

ក-ការគ្រប់គ្រងវិស័យឧស្សាហកម្ម និងសិប្បកម្ម

ក្នុងឆ្នាំ២០២៤ មូលដ្ឋានឧស្សាហកម្មតូច មធ្យម និងសិប្បកម្ម កំពុងដំណើរការមានច្បាប់ចំនួន ៤៥៤ មូលដ្ឋាន ក្នុងនោះមាន៖

- មូលដ្ឋានសហគ្រាសធុនតូច និងមធ្យម ដែលបានសុំប្រកាស និងអនុញ្ញាតដំណើរការពីក្រសួង មាន ៣៥ មូលដ្ឋាន និងមន្ទីរមាន ៨៣ មូលដ្ឋាន សរុបចំនួន ១១៨ មូលដ្ឋាន។
- មូលដ្ឋានសិប្បកម្ម កំពុងអនុញ្ញាតដំណើរការមានច្បាប់ពីក្រសួងមាន ១៤ មូលដ្ឋាន និងមន្ទីរ មាន ៣២៨ មូលដ្ឋាន សរុបចំនួន ៣៤២ មូលដ្ឋាន។

ខ-ការគ្រប់គ្រងវិស័យទឹកស្អាត

- អាជីវកម្មផ្គត់ផ្គង់ទឹកស្អាតឯកជនក្នុងខេត្តព្រៃវែងមានចំនួន ៣៨ មូលដ្ឋាន ស្មើនឹង ៩៣ឃុំ មាន ៨៣១ភូមិ មានទឹកប្រើប្រាស់ចំនួន ៦៧ឃុំ ៤៨២ភូមិ ស្មើនឹង ៤៥,៥៧៣គ្រួសារ ហើយបាន ដាក់បណ្តាញមេបានចំនួន ២,៣១៨ គីឡូម៉ែត្រ ហើយបរិមាណទឹកដែលផលិតបានចំនួន ៥,៦៥៤,៨៧០ម^៣។

គ-បញ្ហាប្រឈម និងដំណោះស្រាយ (គ្មាន)

១.២.១.៧. វិស័យវៃ និងថាមពល

មន្ទីរវៃ និងថាមពលខេត្តព្រៃវែង ជាសេនាធិការឲ្យក្រសួងវៃ និងថាមពល និងរដ្ឋបាលខេត្តព្រៃវែង មានអាសយដ្ឋាននៅភូមិលេខ៣ សង្កាត់កំពង់លាវ ក្រុងព្រៃវែង ខាងត្បូងផ្សារក្រុងព្រៃវែង។ មន្ទីរនេះ គ្រប់គ្រងលើវិស័យធនធានវៃ ថាមពល ប្រេងកាត និងឧស្ម័ន ក្នុងខេត្តព្រៃវែង។ ក្នុងការអនុវត្តការងាររបស់ ខ្លួនក្នុងឆ្នាំ២០២៣ មន្ទីរសម្រេចនូវលទ្ធផលដូចតទៅ៖

ក.ចំណុចខ្លាំង និងលទ្ធផលការងារ

មន្ទីរបានចាត់ថ្នាក់ដឹកនាំ និងមន្ត្រីរាជការចូលរួមកិច្ចប្រជុំនានានៅក្រសួង រដ្ឋបាលខេត្ត និងមន្ទីរ- អង្គភាព ជុំវិញខេត្តចំនួន៦៧លើក, វេទិកា ពិធីសំណេះសំណាល កម្មវិធីសង្គម សាសនា និងមនុស្សធម៌ ចំនួន៤០លើក, វេទិការសាធារណៈ និងវេទិការពិគ្រោះយោបល់នានាចំនួន១៧លើក, សម្ពោធសមិទ្ធផល និងបើកការដ្ឋានគម្រោងអភិវឌ្ឍន៍ចំនួន០៧លើក, សហប្រតិបត្តិការជាមួយសាធារណៈរដ្ឋសង្គមនិយមរៀ តណាមចំនួន០២លើក, និងចូលរួមវគ្គបណ្តុះបណ្តាល និងសិក្ខាសាលាផ្សេងៗចំនួន ១៨លើក មានមន្ត្រី ចូលរួម ៧០រូប។

ក.១-ការគ្រប់គ្រងវិស័យធនធានវៃ

វិស័យធនធានវៃ ជាប្រភពចំណូលដ៏សំខាន់ក្នុងការចូលរួមចំណែកអភិវឌ្ឍន៍។ អាជ្ញាបណ្ណធនធាន វៃ ដែលចេញដោយក្រសួងមានសរុប ១៥អាជ្ញាបណ្ណ គឺ៖ ថ្មសំណង់មាន ០៥អាជ្ញាបណ្ណ បូមខ្សាច់

សំណង់ និងដីល្បាយខ្សាច់មានចំនួន ០៩អាជ្ញាបណ្ណ។ ជាមួយគ្នានេះ លិខិតអនុញ្ញាតបូមខ្សាច់គាំទ្រប្រតិបត្តិការបោសសម្អាតយុទ្ធភណ្ឌមិនទាន់ផ្ទុះ ០១លិខិតអនុញ្ញាត។ ស្ថិតិអាជ្ញាបណ្ណសិប្បកម្មធនធានរ៉ែដែលចេញដោយរដ្ឋបាលខេត្តមានចំនួន០៤ អាជ្ញាបណ្ណ (អាជីវកម្មជីកខ្សាច់ភ្នំ) អាជ្ញាបណ្ណសិប្បកម្មធនធានរ៉ែសម្រាប់អាជីវកម្មវាយច្នៃសំណង់ដោយដៃ ចេញដោយមន្ទីររ៉ែ និងថាមពលខេត្តព្រៃវែង មានចំនួន ០១អាជ្ញាបណ្ណ និងអាជ្ញាបណ្ណចេញដោយរដ្ឋបាលក្រុង-ស្រុកមានចំនួន ២៦អាជ្ញាបណ្ណ។

ក.២-ការគ្រប់គ្រងវិស័យថាមពល

ខេត្តព្រៃវែង មានអគ្គិសនីប្រើប្រាស់ ២៤ម៉ោង លើ២៤ម៉ោង។ មានអនុស្ថានីយចំនួន០២កន្លែងគឺអនុស្ថានីយស្វាយអន្ទរ និងអនុស្ថានីយកំពង់សឹង។ ផ្ទះប្រជាពលរដ្ឋមានអគ្គិសនីប្រើប្រាស់មានចំនួន ២៣៩,៥៥៤ខ្នង ស្មើនឹង ៩៣.០៤% នៃផ្ទះសរុប។

ក.៣-ការគ្រប់គ្រងវិស័យប្រេងកាត និងឧស្ម័ន

ស្ថានីយប្រេងឥន្ធនៈ ស្ថានីយឧស្ម័ន និងស្ថានីយរួមមានចំនួន ៣៦៥ស្ថានីយ។ ក្នុងឆ្នាំ២០២៣ ស្ថានីយដែលបានដាក់ពាក្យស្នើសុំវិញ្ញាបនបត្របញ្ជាក់បច្ចេកទេសសុវត្ថិភាពស្ថានីយ និងបន្តសុពលភាពស្ថានីយមានចំនួន ៥៥ស្ថានីយ (បន្តសុពលភាព ២៣ស្ថានីយ)។ សរុបស្ថានីយដែលបានដាក់ពាក្យស្នើសុំលិខិតបញ្ជាក់បច្ចេកទេសសុវត្ថិភាព និងលិខិតអនុញ្ញាតដំណើរការស្ថានីយមានចំនួន ៣០៤ស្ថានីយស្មើនឹង ៨៣.២៨%។

ខ-ចំណុចខ្សោយ/បញ្ហាប្រឈម

- មិនមានមន្ត្រីរាជការក្របខណ្ឌ ឬមន្ត្រីជាប់កិច្ចសន្យាគ្រប់គ្រាន់ដើម្បីបំពេញការងារ
- ស្ថានីយប្រេងឥន្ធនៈមួយចំនួនមិនមានសុវត្ថិភាព ដែលបានសាងសង់ខុសពីស្តង់ដារសុវត្ថិភាព នៃការបង្កើតស្ថានីយ ដែលអាចធ្វើឲ្យមានហានិភ័យនៅថ្ងៃខាងមុខ
- មានតម្រូវការបណ្តុះបណ្តាលជំនាញបន្ថែមដល់មន្ត្រី ដើម្បីគ្រប់គ្រងវិស័យមន្ទីរឲ្យកាន់តែមានប្រសិទ្ធភាព

គ-បញ្ហាអាទិភាពដែលត្រូវដោះស្រាយ

- ស្នើសុំឲ្យមានការជ្រើសរើសមន្ត្រីក្របខណ្ឌបន្ថែម ឬបន្ថែមចំនួនមន្ត្រីជាប់កិច្ចសន្យា
- អនុវត្តវិធានការច្បាប់ស្តីពីការគ្រប់គ្រង និងការធ្វើអាជីវកម្មធនធានរ៉ែ ច្បាប់ស្តីពីការគ្រប់គ្រងប្រេងកាត និងផលិតផលប្រេងកាត និងបទដ្ឋានពាក់ព័ន្ធដល់អាជីវករ និងអាជ្ញាធរមូលដ្ឋាន ព្រមទាំងចាត់វិធានការ។
- ផ្តល់ឱកាសដល់មន្ត្រីជំនាញចូលរួមវគ្គបណ្តុះបណ្តាលបច្ចេកទេសថ្មីៗពាក់ព័ន្ធនឹងវិស័យជំនាញ

១.២.១.៨. ទស័យទេសចរណ៍

ខេត្តព្រៃវែង ជាខេត្តដែលពុំមានសក្តានុពលទាក់ទាញផ្នែកវិស័យទេសចរណ៍ខ្លាំងទេ ដូចតំបន់អាទិភាពទាំង៤ ក្នុងព្រះរាជាណាចក្រកម្ពុជានៅឡើយ ។

តំបន់ទេសចរណ៍ដែលខេត្តមាន ត្រូវបានធ្វើការអភិវឌ្ឍន៍ជាបន្តបន្ទាប់ និងធ្វើការសិក្សាស្រាវជ្រាវរក

តំបន់ដែលមានសក្តានុពលទេសចរណ៍ថ្មីៗបន្ថែមទៀត។ បច្ចុប្បន្ននេះដោយមានការយកចិត្តទុកដាក់របស់ រាជរដ្ឋាភិបាលកម្ពុជា និងរដ្ឋបាលខេត្តផ្ទាល់ បានកំពុងធ្វើការអភិវឌ្ឍន៍ហេដ្ឋារចនាសម្ព័ន្ធ បំរើអោយវិស័យ ដឹកជញ្ជូនផង និងទេសចរណ៍យ៉ាងសកម្មបំផុត ជាពិសេសការសាងសង់ស្ពានឆ្លងកាត់ទន្លេមេគង្គអ្នកល្បឿង ការកសាងផ្លូវជាតិថ្មីលេខ៨ និងផ្លូវខេត្តមួយចំនួនទៀត គឺជាសមិទ្ធផលយ៉ាងធំធេងសំរាប់ខេត្តព្រៃវែង។ ដើម្បីសំរួលដល់ការធ្វើដំណើរឆ្លងកាត់របស់ភ្ញៀវជាតិ-អន្តរជាតិ និងប្រជាជនទូទៅ ទាំងយប់ទាំងថ្ងៃបាន ល្អប្រសើរ។ ជាមួយគ្នានេះ ការខិតខំរបស់រដ្ឋបាលខេត្តក្រុងក្នុងការរៀបចំអភិវឌ្ឍន៍ និងតំបន់ជុំវិញក្រុង ការរៀបចំសួនច្បារ រៀបចំការវិទ្យាចិញ្ចឹមថ្នល់ ការកែរលំអរសោភ័ណភាពតាមដងផ្លូវក្នុងក្រុង ការរៀបចំ រូបសំណាក និងបំផុសចលនាសំអាតទីក្រុងបានរំលេចចេញជាស្នាដៃដ៏ប្រសើររបស់ខេត្តផ្ទាល់ ដែលជា ការទាក់ទាញអោយប្រជាពលរដ្ឋក្នុងខេត្តមកលេងកម្សាន្ត និងភ្ញៀវទេសចរណ៍ទីជិតទីឆ្ងាយឈប់សំចត ស្នាក់អាស្រ័យនៅផងដែរ។

ក្នុងឆ្នាំ២០២៣ មានភ្ញៀវទេសចរដើរកម្សាន្ត និងស្នាក់នៅក្នុងខេត្តព្រៃវែងមានចំនួនសរុប ៥៤៨,៧៦០ នាក់ ក្នុងនោះភ្ញៀវជាតិមានចំនួន ៥៤៨,៥២៣ នាក់ និងភ្ញៀវអន្តរជាតិមានចំនួន ១៧៧នាក់។

ខេត្តមានមេធាវីយដ្ឋាន សហគមន៍ គោលដៅទេសចរណ៍ និងវត្តភ្នំ ចំនួន ១១កន្លែង ក្នុងនោះ ៖

១.ផ្នែកមណីយដ្ឋានមានចំនួន ០៤ កន្លែង

1. មណីយដ្ឋាននគរភ្នំ ស្ថិតនៅក្នុងភូមិ រោងដំរី ឃុំជើងភ្នំ ស្រុកបាភ្នំ
2. មណីយដ្ឋានបារាយណ៍អណ្តែតស្ថិតនៅភូមិបារាយណ៍លិច សង្កាត់បារាយណ៍ ក្រុងព្រៃវែង
3. មណីយដ្ឋានប្រាសាទព្រៃដើមស្រុក ស្ថិតនៅភូមិបឹងដំរី ឃុំព្រៃទឹង ស្រុកស៊ីធរកណ្តាល
4. មណីយដ្ឋានទេសចរណ៍ធម្មជាតិ សួនសត្វតាជាបាយ៉ាប ស្ថិតនៅភូមិបាយ៉ាប ឃុំសាំងឃ្វាង ស្រុកកំចាយមារ

២.ផ្នែកសហគមន៍ទេសចរណ៍មានចំនួន ០១ កន្លែង

1. សហគមន៍អភិរក្សសត្វស្លាបទួលព័ន្ធតាឡឺ (បឹងស្នេហ៍) ស្ថិតនៅភូមិទំពស្តេច ឃុំឆាយ ស្រុក បាភ្នំ។

៣.ផ្នែកគោលដៅទេសចរណ៍មានចំនួន ០៣ កន្លែង

1. គោលដៅទេសចរណ៍ដីដុះ នៅភូមិសាមគ្គី ឃុំស្វាយភ្លោះ ស្រុកពាមជរ
2. គោលដៅទេសចរណ៍ស្ទឹងចារ នៅភូមិត្រពាំងរមាស ឃុំជាច ស្រុកកំចាយមារ
3. ទីលំហែរកម្សាន្តចុងប៉ម ស្ថិតនៅភូមិលេខ១ សង្កាត់កំពង់លាវ ក្រុងព្រៃវែង។

៤.ផ្នែកវត្តទេសចរណ៍គំរូមានចំនួន ០៣ កន្លែង

1. វត្តកំពូលឈើកាច់ ស្ថិតនៅ ភូមិឈើកាច់ ឃុំឈើកាច់ ស្រុកបាភ្នំ
2. វត្តសុរិយាវង្ស (ព្រៃវៀរ) ស្ថិតនៅភូមិព្នៅ ឃុំជ្រៃ ស្រុកកំបង់ត្របែក
3. វត្តសិរីសាគរ (ដូនស្តើង) ស្ថិតនៅភូមិស្វាយព្រីង ឃុំសេនាជខត្តម ស្រុកព្រះស្តេច។

ក្នុងមណីយដ្ឋានទេសចរណ៍ទាំង០៤កន្លែង គឺកំពុងដំណើរការ មានភ្ញៀវទៅទស្សនាកំសាន្តគឺ៖
 - តំបន់ទេសចរណ៍វប្បធម៌ប្រវត្តិសាស្ត្រ និងធម្មជាតិ១កន្លែង គឺមណីយដ្ឋាននគរភ្នំ នៅក្នុងភូមិរោងដំរី

ឃុំជើងភ្នំ ស្រុកបាភ្នំ។ រមណីយដ្ឋាននេះបានទាក់ទាញភ្ញៀវទាំងក្នុងខេត្ត និងក្រៅខេត្ត មកលេងកំសាន្ត កាន់តែមានកំណើនជារៀងរាល់ឆ្នាំ បច្ចុប្បន្ននេះកំពុងតែមានការអភិវឌ្ឍន៍ចំនួន ២គោលដៅទៀត គឺនៅ លើភ្នំតូច (ឬភ្នំព្រះដំណាក់) និងភ្នំសំពៅ។ តំបន់នេះគឺជាទីតាំងដែលក្នុងប្រវត្តិសាស្ត្របានបញ្ជាក់ជា រាជធានីទីពីររបស់អាណាចក្រខ្មែរមានឈ្មោះថា៖ រៀងបុរៈ មានន័យថា (ទីក្រុងប្រមាញ់) តាំងពីសតវត្ស ទី២ នាសម័យហ្វូណាន។

-ទួលបារាយណ៍អណ្តែត រមណីយដ្ឋានវប្បធម៌ និងធម្មជាតិ ស្ថិតនៅសង្កាត់បារាយណ៍ ក្រុង ព្រៃវែងមានភ្ញៀវមកកំសាន្តជារៀងរាល់ថ្ងៃ មានចម្ងាយ ២គីឡូម៉ែត្រពីក្រុងព្រៃវែង។

-ទួលប្រាសាទព្រៃដើមស្រុកជារមណីយដ្ឋានវប្បធម៌ ប្រវត្តិសាស្ត្រ និងធម្មជាតិ ស្ថិតនៅស្រុក ស៊ីធរកណ្តាលដែលសព្វថ្ងៃកំពុងអភិរក្ស និងអភិវឌ្ឍន៍ដោយមន្ទីរវប្បធម៌ខេត្ត។

-រមណីយដ្ឋានធម្មជាតិសួនសត្វតាបាយ៉ាបស្ថិតនៅភូមិបាយ៉ាបឃុំសាងឃ្វាង ស្រុកកំចាយមារ។

-សហគមន៍អភិរក្សសត្វស្លាបទួលព័ន្ធតាឡឺ (បឹងស្នេហ៍) ជារមណីយដ្ឋានធម្មជាតិ ស្ថិតនៅភូមិ ទ័ពស្តេច ឃុំឆាយ ស្រុកបាភ្នំ។

-គោលដៅទេសចរណ៍ដីដុះ នៅភូមិសាមគ្គី ឃុំស្វាយភ្លោះ ស្រុកពាមជរ។

-គោលដៅទេសចរណ៍ស្ទឹងចារ នៅភូមិត្រពាំងរមាស ឃុំជាច ស្រុកកំចាយមារ។

-ទីលំហែរកំសាន្តចុងប៉មដែលមានតាំងពីសម័យអាណានិគមនិយមបារាំង ដែលស្ថិតនៅជិតមុខ សាលាខេត្តក្នុងក្រុងព្រៃវែង។

▪ **ផ្នែកសេវាកម្មទេសចរណ៍នៅក្នុងខេត្តមាន៖**

- សណ្ឋាគារ	មានចំនួន	០៤ កន្លែង
- ផ្ទះសំណាក់	មានចំនួន	៩០ កន្លែង
- បឹងហ្គាឡូត៍	មានចំនួន	០១ កន្លែង
- ផ្ទះជួល	មានចំនួន	២៦ កន្លែង
- ភោជនីយដ្ឋាន	មានចំនួន	០៣ កន្លែង
- អាហារដ្ឋាន	មានចំនួន	១០១ កន្លែង
- គុយទាយកាហ្វេ	មានចំនួន	៤៤ កន្លែង
- ខាវ៉ាអូខេ	មានចំនួន	៦៤ កន្លែង
- ម៉ាស្សា	មានចំនួន	៣០ កន្លែង
- ស្នាក់យំរ	មានចំនួន	០១ កន្លែង
- កីឡាទេសចរណ៍	មានចំនួន	០១ កន្លែង

• **ចំណុចខ្លាំង**

- ក្រសួងមានផែនការយុទ្ធសាស្ត្រជាតិអភិវឌ្ឍន៍ទេសចរណ៍ឆ្នាំ២០២៣-២០៣៥
- ក្រសួងមានគោលនយោបាយលើកស្ទួយវិស័យឯកជន
- ក្រសួងមានបទដ្ឋានស្តង់ដារអប្បបរមា (SOP) សណ្ឋាគារ ផ្ទះសំណាក់ ភោជនីយដ្ឋាន អាហារដ្ឋាន

និងមណីយដ្ឋាន

-ថ្នាក់ដឹកនាំ និងមន្ត្រីមន្ទីរ បានខិតខំយកចិត្តទុកដាក់អនុវត្តនីតិវិធី ភារកិច្ចរបស់ខ្លួន ទៅតាម ការណែនាំរបស់លិខិតបទដ្ឋានគតិយុត្តនានាអោយបានល្អ ព្រមទាំងកំពុងបណ្តុះបណ្តាលធនធាន មនុស្សលើគ្រប់ផ្នែកគ្រប់ជំនាញ និងលើកកម្ពស់សមត្ថភាពមន្ត្រីរាជការក្រោមឱវាទ ខិតខំយកចិត្ត ទុកដាក់រាល់ការងារអោយបានល្អប្រសើរ។

-បានផ្សព្វផ្សាយគ្រប់ លិខិតបទដ្ឋានគតិយុទ្ធ សាចរណ៍ណែនាំ ព្រមទាំងសេចក្តីជូនដំណឹង របស់ក្រសួងទៅគ្រប់មូលដ្ឋានអាជីវកម្ម និងសេវាកម្មទេសចរណ៍ ។

-បានផ្សព្វផ្សាយ និងជំរុញដល់មូលដ្ឋានអាជីវកម្ម និងសេវាកម្មទេសចរណ៍ ដើម្បីបន្តពង្រឹងការ អនុវត្តវិធានសុវត្ថិភាពទេសចរណ៍ ក្នុងការចុះបញ្ជីឈ្មោះភ្ញៀវទេសចរណ៍ តាមប្រព័ន្ធតេឡេក្រាម (Telegram BOT)

-បានអប់រំនិងណែនាំ អំពីការរៀបចំសណ្តាប់ធ្នាប់អនាម័យ និងការគ្រប់គ្រងកាកសំណល់ នៅ តាមមណីយដ្ឋាន សហគមន៍ និងគោលដៅទេសចរណ៍។

-ចូលរួមសហការណ៍ជាមួយរដ្ឋបាលខេត្តក្រុង-ស្រុក ដើម្បីគាំទ្រដល់ការធ្វើយុទ្ធនាការផ្សព្វផ្សាយ “កម្ពុជាព្រះរាជាណាចក្រកម្ពុជា” និង ”ចលនាប្រឡូងប្រណាំង ទីក្រុងស្អាត មេធាវីស្អាត សេវា ល្អ និង បដិសណ្ឋារកិច្ចល្អ” ជំរុញដល់ការគ្រប់គ្រងកាកសំណល់តាមដងផ្លូវ ទីប្រជុំជន និងតំបន់គោល ដៅទេសចរណ៍ ដែលត្រូវតែមានភាពស្រស់ស្អាត ភាពបៃតង ដោយធ្វើការរៀបចំអោយមានរបៀបរៀបរយ និងប្រកបដោយការទទួលខុសត្រូវខ្ពស់។

• **ចំណុចខ្សោយ**

-រាល់ការផ្សព្វផ្សាយនូវលិខិតបទដ្ឋានគតិយុទ្ធ សាចរណ៍ណែនាំ ព្រមទាំងសេចក្តីជូនដំណឹង របស់ក្រសួងទៅគ្រប់មូលដ្ឋានអាជីវកម្ម និងសេវាកម្មទេសចរណ៍នៅមានកម្រិត។

-ខ្វះមធ្យោបាយធ្វើដំណើរដល់មន្ត្រីមន្ទីរសម្រាប់បំពេញការងារតាមស្រុក

-តំបន់មណីយដ្ឋានក្នុងខេត្តព្រៃវែងយើង មិនទទួលបានការចាប់អារម្មណ៍ពីទេសចរណ៍ពីសំណាក់ ភ្ញៀវជាតិ និងអន្តរជាតិឡើយ ដោយសារមិនមានអ្វី ហើយក៏មិនបានទទួលការវិនិយោគពីវិស័យឯកជនដែរ។

-ពុំមានថវិកាសម្រាប់សាងសង់អគារព័ត៌មានទេសចរណ៍ និងបង្គន់អនាម័យ នៅតាមមណីយដ្ឋាន គោលដៅ សម្រាប់បម្រើភ្ញៀវទេសចរណ៍មកលេងកំសាន្តនៅឡើយ។

• **បញ្ហាប្រឈម**

-រាល់ផែនការវិនិយោគរបស់មន្ទីរជារៀងរាល់ឆ្នាំ ពុំទាន់មានថវិកាគាំទ្រឡើយ ។

-មូលដ្ឋានអាជីវកម្មមួយចំនួនមានការយឺតយ៉ាវក្នុងការបន្តអាជ្ញាប័ណ្ណ ។

-នារីបំរើការងារតាមមូលដ្ឋានអាជីវកម្ម និងសេវាកម្មខ្លះ ពុំបានឆ្លងវគ្គបណ្តុះបណ្តាលផ្នែក បដិសណ្ឋារកិច្ច ដោយសារមានការផ្លាស់ប្តូររហូត។

-ម្ចាស់មូលដ្ឋានអាជីវកម្មមួយចំនួន នៅតែពុំសូវយកចិត្តទុកដាក់លើការគ្រប់គ្រងកាកសំណល់ សំរាម សំណល់រឹង និងសំណល់រាវ អោយបានត្រឹមត្រូវនៅឡើយ។

-ម្ចាស់អាជីវកម្មមួយចំនួន មិនសូវសហការមកទទួលការផ្សព្វផ្សាយនូវលិខិតបទដ្ឋានគតិយុទ្ធ សាចរណ៍ណែនាំ ព្រមទាំងសេចក្តីជូនដំណឹងរបស់ក្រសួង ។

▪ **សំណូមពរ**

-សុំបង្កើនកញ្ចប់ថវិកាប្រចាំរបស់មន្ទីរ ដើម្បីបម្រើការងារលើវិស័យទេសចរណ៍ឲ្យមានសន្ទុះខ្លាំង

-សុំការគាំទ្រឲ្យមាន និងឧបត្ថម្ភធនដល់សហគមន៍ក្នុងផលិតវត្ថុអនុស្សាវរីយជាអត្តសញ្ញាណជាតិ (ដូចជា៖ ម្ហូកសន្លឹក សម្ភារៈប្រើប្រាស់ផ្សេងៗទៀត) សម្រាប់លក់ ឬផ្តល់ជូនភ្ញៀវមកលេងកំសាន្តនៅ រមណីយដ្ឋាននានា។

-ពង្រឹងសមត្ថភាពមន្ត្រីមន្ទីរ តាមរយៈការចូលសិក្ខាសាលា វគ្គបណ្តុះបណ្តាល កសាងសមត្ថភាព លើជំនាញផ្សេងៗ រយៈពេលខ្លី និងវែង ដែលផ្តល់ដោយក្រសួងទេសចរណ៍ និងដៃគូអភិវឌ្ឍន៍។

-សុំការគាំទ្រពីរដ្ឋបាលខេត្ត ក្រុង ស្រុក មានវិធានការចំពោះម្ចាស់អាជីវកម្ម និងសេវាកម្ម ក្នុងខេត្ត ទាំងអស់ ដែលមានការយឺតយ៉ាវ ក្នុងបន្តអាជ្ញាបណ្ណ ។

-សុំឲ្យរដ្ឋបាលខេត្ត ជួយទាក់ទាញវិស័យឯកជនមកវិនិយោគលើវិស័យទេសចរណ៍ឲ្យបានច្រើន ។

១.២.១.៩. ប្រែសម្រួលវិស័យនិងទូរគមនាគមន៍

មន្ទីរប្រែសម្រួលវិស័យនិងទូរគមនាគមន៍ខេត្តព្រៃវែង មានភារកិច្ចដឹកនាំ និងគ្រប់គ្រងលើវិស័យ ប្រែសម្រួលវិស័យ និងទូរគមនាគមន៍ ២យោងតាមមាត្រា) នៃច្បាប់ស្តីពីការបង្កើតក្រសួងដែលដាក់អោយប្រើ ប្រាស់តាមព្រះរាជក្រម នស/រកម/០១៩៦/២០ ចុះថ្ងៃទី២៤ ខែមករា ឆ្នាំ១៩៩៦ ដែលប្រកាសអោយប្រើ ច្បាប់ស្តីពីការបង្កើតក្រសួងប្រែសម្រួលវិស័យ និងទូរគមនាគមន៍ (។

ផ្ដើមចេញពីគោលនយោបាយ និងយុទ្ធសាស្ត្រចតុកោណតំណាក់កាលទី៤ របស់រាជរដ្ឋាភិបាល និងផែនការយុទ្ធសាស្ត្រអភិវឌ្ឍន៍ជាតិឆ្នាំ២០២៥-២០២៧ មន្ទីរប្រែសម្រួលវិស័យនិងទូរគមនាគមន៍ខេត្តព្រៃវែង បន្តការជំរុញការអភិវឌ្ឍន៍ប្រែសម្រួលវិស័យបច្ចេកវិទ្យាទូរគមនាគមន៍ និងព័ត៌មាន អោយមានលក្ខណៈទាន់ សម័យ ប្រកបដោយគុណភាពខ្ពស់ ស្របតាមស្តង់ដារអន្តរជាតិ មានតំលៃថោកសមរម្យ និងមានសេវាគ្រប ដណ្តប់ទូទាំងខេត្ត។

ការអភិវឌ្ឍន៍សេវាប្រែសម្រួលវិស័យ និងទូរគមនាគមន៍ គឺសំដៅបំពេញសំណូមពរកិច្ចអភិវឌ្ឍន៍ សេដ្ឋកិច្ចសង្គម

កែលំអដីវភាពរស់នៅ របស់ប្រជាពលរដ្ឋធានាកិច្ចការពារសន្តិសុខប្រទេសជាតិ និងការកាត់បន្ថយ ភាពក្រីក្រ។ រាជរដ្ឋាភិបាលកម្ពុជា ដោយទទួលស្គាល់នូវសារៈសំខាន់នៃការងារទូរគមនាគមន៍ ចំពោះ ការអភិវឌ្ឍន៍ជាតិ និងសេដ្ឋកិច្ច បានបង្កើតឡើងនូវគោលនយោបាយជាតិមួយសម្រាប់ការអភិវឌ្ឍន៍វិស័យ ទូរគមនាគមន៍ និងសម្រាប់ផ្តល់នូវសេវាទូរគមនាគមន៍មានប្រសិទ្ធភាព តម្លៃថោកសមរម្យតាមតម្រូវការ ប្រើប្រាស់ចំពោះប្រជាពលរដ្ឋ។ សេចក្តីប្រកាសគោលនយោបាយបានដាក់ចេញនូវគោលបំណង និង យុទ្ធសាស្ត្រនានារបស់រាជរដ្ឋាភិបាលកម្ពុជាសម្រាប់អភិវឌ្ឍន៍ និងគ្រប់គ្រងវិស័យទូរគមនាគមន៍ក្នុងប្រទេស

កម្ពុជាឲ្យមានភាពរលូនឆ្លើយតបទៅ និងផលប្រយោជន៍ជាតិគោលដៅចំបង គឺដើម្បីបង្កើនគោលនយោបាយនានាផ្សេងៗទៀតឲ្យមានភាពច្បាស់លាស់ និងតម្លាភាព សម្រាប់ការអភិវឌ្ឍន៍វិស័យប្រៃសណីយ៍ និងទូរគមនាគមន៍។

រយៈពេលពេលបច្ចុប្បន្ននេះ ព្រះរាជាណាចក្រកម្ពុជាកំពុងតែមានការអភិវឌ្ឍន៍រីកចម្រើនលើគ្រប់វិស័យដោយមានការចូលរួមចំណែកពីភាពជាដៃគូជាមួយសហគមន៍ជាតិ អន្តរជាតិ ជាពិសេសក្របខណ្ឌសហប្រជាជាតិយ៉ាងខ្លាំងក្លាបំផុត។ ដំណើរការគ្រប់គ្រងការងារមានតួនាទីយ៉ាងសំខាន់ ចំបងក្នុងការសម្របសម្រួលដល់គ្រប់ស្ថាប័នអង្គភាព និងវិស័យវិនិយោគគ្រប់ប្រភេទនៅក្នុងប្រទេសកម្ពុជា។ ម៉្យាងវិញទៀតរាជរដ្ឋាភិបាលបច្ចុប្បន្នតែងតែយកចិត្តទុកដាក់ទៅលើការអភិវឌ្ឍកម្មវិធីវិនិយោគបីឆ្នាំរំកិល និងអំពីកត្តាធនធានមនុស្ស ពីព្រោះថា ធនធានមនុស្សក៏ជាកត្តាសំខាន់មួយ ក្នុងចំណោមកត្តាផ្សេងៗទៀតដែលនាំឲ្យស្ថាប័នសម្រេចបានដល់គោលដៅរបស់អង្គភាពផងដែរ។

យ៉ាងដូច្នោះ នៅក្នុងកម្មវិធីវិនិយោគបីឆ្នាំរំកិល២០២៥-២០២៧នេះ ត្រូវបានរៀបចំឡើងដោយស្របតាមក្របខណ្ឌអភិវឌ្ឍខេត្ត និងគោលការណ៍ណែនាំនានាដោយមានការចូលរួមដោយផ្ទាល់ពីមន្ទីរអង្គភាពជំនាញជុំវិញខេត្ត តំណាងក្រុមប្រឹក្សាក្រុង ស្រុក អង្គការសង្គមស៊ីវិល វិស័យឯកជន ក្នុងការលើកសំណើគម្រោងវិនិយោគនានា ពិសេសក្រុមស្ត្រីនិងកុមារដែលមានឈ្មោះគម្រោង និងថវិកាច្បាស់លាស់ដើម្បីឆ្លើយតបទៅនឹងតម្រូវការចាំបាច់របស់ប្រជាពលរដ្ឋនៅមូលដ្ឋាន ដែលជាកត្តាមួយមានសារៈសំខាន់ជាខ្លាំងក្នុងការជំរុញឲ្យសេដ្ឋកិច្ចកម្ពុជាឈានទៅរកការរីកចម្រើនលើគ្រប់វិស័យ ទាន់ប្រទេសក្នុងតំបន់កំពុងអភិវឌ្ឍ និងប្រទេសអភិវឌ្ឍមួយចំនួននៅលើសកលលោកនេះ។

មន្ទីរមន្ទីរវប្បសណីយ៍និងទូរគមនាគមន៍ខេត្តព្រៃវែង សង្ឃឹមថាការដែលបានចូលរួមយ៉ាងសកម្មនេះនៅក្នុងដំណើរការកសាងកម្មវិធីវិនិយោគខេត្ត ហើយក៏សូមថ្លែងអំណរគុណយ៉ាងជ្រាលជ្រៅដល់ក្រុមប្រឹក្សាខេត្ត គណៈអភិបាលខេត្ត ក្រុមការងារកសាងផែនការអភិវឌ្ឍន៍និងកម្មវិធីវិនិយោគបីឆ្នាំរំកិលខេត្ត មន្ទីរផែនការខេត្ត និងទីប្រឹក្សាផ.អ.៣ខេត្ត ដែលបានដឹកនាំសម្របសម្រួលដំណើរការកសាងកម្មវិធីវិនិយោគខេត្តរហូតសម្រេចលទ្ធផលជាស្ថាពរ។

មន្ទីរវប្បសណីយ៍និងទូរគមនាគមន៍ខេត្តព្រៃវែង សូមអំណរនាវនិងរំពឹងទុកថា ដៃគូអភិវឌ្ឍន៍អង្គការសង្គមស៊ីវិល វិស័យឯកជន និងសប្បុរសជននានា ព្រមទាំងក្រសួងស្ថាប័នថ្នាក់ជាតិប្រាកដជាជួយគាំទ្រគម្រោងសកម្មភាពនេះ ហើយក៏ផ្តល់ទៅលើសេវាជាអាទិភាពនានា ដែលបានកំណត់នៅក្នុងកម្មវិធីវិនិយោគបីឆ្នាំរំកិល២០២៥-២០២៧នេះ។

• បេសកកម្ម និងទិសដៅការងារសម្រាប់ឆ្នាំ២០២៥-២០២៧

- បន្តចុះផ្សព្វផ្សាយសារាចរអន្តរក្រសួងលេខ ០០១ ស.រ មជ-បទ ចុះថ្ងៃទី២៨ ខែកុម្ភៈ ឆ្នាំ២០០៩ រវាងក្រសួងមហាផ្ទៃ និងក្រសួងវប្បសណីយ៍និងទូរគមនាគមន៍ ស្តីពីការគ្រប់គ្រងប្រព័ន្ធបច្ចេកវិទ្យាទូរគមនាគមន៍គ្រប់ប្រភេទ និងសេចក្តីណែនាំរបស់ក្រសួងវប្បសណីយ៍និងទូរគមនាគមន៍

លេខ ១១០ បទ ចុះថ្ងៃទី១៩ ខែឧសភា ឆ្នាំ២០១៤ស្តីពីការលក់ ចែកចាយស៊ីមកាតគ្រប់ប្រព័ន្ធ។

- បន្តអនុវត្តសេចក្តីណែនាំរបស់ក្រសួងប្រៃសណីយ៍និងទូរគមនាគមន៍ លេខ១៧៤ បទ.សណនចុះថ្ងៃទី០៤ ខែសីហា ឆ្នាំ២០១៤ ស្តីពីការទប់ស្កាត់ការតម្លើងប្រព័ន្ធទូរស័ព្ទ និងអង់តែនគ្រប់ប្រភេទ ដើម្បីទាញយកសេវាមកប្រើប្រាស់ដោយមិនឆ្លងកាត់ច្រកហៅ ចេញ ចូល អន្តរជាតិ។
- បន្តអនុវត្តសេចក្តីណែនាំរបស់ក្រសួងប្រៃសណីយ៍និងទូរគមនាគមន៍ លេខ៣១៦ បទ/ប្រក ចុះថ្ងៃទី២៥ ខែកញ្ញា ឆ្នាំ២០១៨ ស្តីពីការកំណត់មុខងារនិងភារកិច្ចបន្ថែមរបស់មន្ទីរប្រៃសណីយ៍ និងទូរគមនាគមន៍ខេត្ត។
- បន្តចុះផ្សព្វផ្សាយប្រកាសរួមអន្តរក្រសួងលេខ ៤៩៨ សហវ.ប្រក ចុះថ្ងៃទី០៨ ខែឧសភា ឆ្នាំ ២០១៨ រវាងក្រសួងសេដ្ឋកិច្ចនិងហិរញ្ញវត្ថុ និងក្រសួងប្រៃសណីយ៍និងទូរគមនាគមន៍ ស្តីពីការផ្តល់សេវាសាធារណៈ។

▪ **បញ្ហាប្រឈម**

- ប្រតិបត្តិទូរគមនាគមន៍ និងក្រុមហ៊ុនផ្តល់សេវាអ៊ីនធឺណែតមួយចំនួនមិនបានផ្តល់ព័ត៌មានមកមន្ទីរ អំពីការសាងសង់ដំឡើង រុះរើហេដ្ឋារចនាសម្ព័ន្ធទូរគមនាគមន៍នៅក្នុងខេត្តនោះទេ។
- ក្រុមហ៊ុនមួយចំនួនមិនបានគោរពច្បាប់អាជីវកម្មនិងពុំបានសហការផ្តល់របាយការណ៍ជូនមន្ទីរ។
- ក្រុមហ៊ុន និងភ្នាក់ងារលក់ ចែកចាយ ស៊ីមកាតគ្រប់ប្រភេទមួយចំនួននៅបន្តមិនយកអត្តសញ្ញាណប័ណ្ណធ្វើអោយជនល្មើសឆ្លៀតឱកាសបន្ត ប្រព្រឹត្តបទល្មើស។
- សេវាទូរស័ព្ទនិងអ៊ីនធឺណែត មិនទាន់គ្របដណ្តប់ក្នុងភូមិសាស្ត្រទូទាំងខេត្ត។
- ការស្នើសុំអនុញ្ញាតច្បាប់ ដំឡើងហេដ្ឋារចនាសម្ព័ន្ធទូរគមនាគមន៍ ដើម្បីពង្រីកសេវាទូរគមនាគមន៍មានការយឺតយ៉ាវ។
- ប្រតិបត្តិករទូរគមនាគមន៍មួយចំនួន មិនគោរពទៅតាមបទបញ្ញត្តិនានា និងច្បាប់ស្តីពីទូរគមនាគមន៍ និងសេចក្តីណែនាំនានារបស់ក្រសួងប្រៃសណីយ៍និងទូរគមនាគមន៍ និងនិយ័តករទូរគមនាគមន៍កម្ពុជា។
- បរិក្ខារទូរគមនាគមន៍ថ្មីចូលមកច្រើន ដោយពុំឆ្លងកាត់ក្រសួងប្រៃសណីយ៍និងទូរគមនាគមន៍។
- ក្រុមហ៊ុនប្រតិបត្តិករមួយចំនួនមិនព្រមផ្តល់របាយការណ៍តាមការស្នើសុំរបស់មន្ទីរ។
- អាជីវករដែរប្រកបអាជីវកម្មលក់ទូរស័ព្ទ កុំព្យូទ័រ និងវិទ្យុគមនាគមន៍ ពុំបានស្នើសុំលិខិតអនុញ្ញាតមកមន្ទីរ។
- មន្ទីរមានចំនួនមន្ត្រីរាជការតិច និងមានមន្ត្រីរាជការចូលនិវត្តន៍ជាបន្តបន្ទាប់។

១.២.១.១០. សេដ្ឋកិច្ចហិរញ្ញវត្ថុ ពន្ធដារ និង ធនាគារជាតិកម្ពុជា

ក-ផ្នែកសេដ្ឋកិច្ចហិរញ្ញវត្ថុ

ការអនុវត្តថវិការដ្ឋប្រចាំឆ្នាំ២០២៣មានដូចខាងក្រោម៖

ក.១-ថវិកាថ្នាក់ជាតិ៖

ក/ចំណូល៖

-ច្បាប់ហិរញ្ញវត្ថុដើមឆ្នាំ	3,359,900,000 រៀល
-អនុវត្តជាក់ស្តែង	14,892,902,081 រៀល

ខ/ចំណាយ៖

-ច្បាប់ហិរញ្ញវត្ថុ	258,041,000,000 រៀល
-ស្ថានភាពឥណទានថ្មី	263,647,559,000 រៀល
-អនុវត្តជាក់ស្តែង	259,841,269,079 រៀល

ក.២-ថវិកាថ្នាក់ក្រោមជាតិ៖

I.មន្ទីរសុខាភិបាលខេត្ត៖

ក/ចំណូល៖

-ច្បាប់ហិរញ្ញវត្ថុដើមឆ្នាំ	56,727,800,000 រៀល
-អនុវត្តជាក់ស្តែង	56,290,812,388 រៀល

ខ/ចំណាយ៖

-ច្បាប់ហិរញ្ញវត្ថុ	56,727,800,000 រៀល
-ស្ថានភាពឥណទានថ្មី	56,727,800,000 រៀល
-អនុវត្តជាក់ស្តែង	56,274,402,513 រៀល

II.សាលាខេត្ត-ក្រុង-ស្រុក-ឃុំ-សង្កាត់៖

ក/ចំណូល៖

-ច្បាប់ហិរញ្ញវត្ថុ	154,715,135,311 រៀល
-ឥណទានអនុញ្ញាត	154,715,135,311 រៀល
-អនុវត្តជាក់ស្តែង	167,193,763,865 រៀល

ខ/ចំណាយ៖

-ច្បាប់ហិរញ្ញវត្ថុ	153,293,215,311 រៀល
-ឥណទានអនុញ្ញាត	166,859,392,311 រៀល
-អនុវត្តជាក់ស្តែង	151,540,148,975 រៀល

ខ-ផ្នែកពន្ធដារ

គម្រោងផែនការចំណូលឆ្នាំ ២០២៤, ២០២៥, ២០២៦ និងឆ្នាំ២០២៧

(ឯកតាគិតជាដុល្លារ)

អនុគណនី	មតិកាថវិកា	ច្បាប់ ហិរញ្ញវត្ថុ ឆ្នាំ២០២៤	គ្រោង ផែនការ ឆ្នាំ២០២៥	គ្រោង ផែនការ ឆ្នាំ២០២៦	គ្រោង ផែនការ ឆ្នាំ២០២៧	គ្រោង/ គ្រោង៤	គ្រោង/ គ្រោង៥	គ្រោង/ គ្រោង៦
A	B	1	2	3	4	5=2/1	6=3/2	7=4/3
	ចំណូលថវិកាផ្ទះក្រោមជាតិ	16.886.000.000	16.972.800.000	17.345.300.000	17.727.800.000	101.80%	102.19%	102.21%
	ពន្ធលើឈ្នួលចលននិងអចលនទ្រព្យ	210.000.000	230.000.000	250.000.000	270.000.000	109.52%	108.70%	108.00%
70014	ពន្ធលើឈ្នួលចលននិងអចលនទ្រព្យ រូបវន្តបុគ្គល	210.000.000	230.000.000	250.000.000	270.000.000	109.52%	108.70%	108.00%
70015	ពន្ធលើឈ្នួលចលននិងអចលនទ្រព្យ នីតិបុគ្គល	-	-	-	-			
70035	អាករសម្រាប់បំភ្លឺសាធារណៈ	-	-	-	-	0.00%		
70045	អាករលើការស្នាក់នៅ	2.100.000	2.300.000	2.500.000	2.700.000	109.52%	108.70%	108.00%
70046	ពន្ធសក្តិយភាព	-	-	-	-			
70053	ពន្ធព័ន្ធនៃ	600.000.000	620.000.000	650.000.000	670.000.000	103.33%	104.84%	103.08%
70054	ពន្ធលើមធ្យោបាយដឹកជញ្ជូន	12.800.000.000	13.000.000.000	13.200.000.000	13.410.000.000	101.56%	101.54%	101.59%
	ពន្ធប្រថាប់ត្រា	2.698.500.000	2.623.600.000	2.744.700.000	2.865.800.000	102.38%	104.62%	104.41%
70061	ពន្ធប្រថាប់ត្រាលើតម្លៃអចលនទ្រព្យចំពោះការផ្ទេរកម្មសិទ្ធិ ឬសិទ្ធិកាន់កាប់	2.537.000.000	2.500.000.000	2.600.000.000	2.700.000.000	102.04%	104.00%	103.85%
70062	ពន្ធប្រថាប់ត្រាលើតម្លៃមធ្យោបាយដឹកជញ្ជូនចំពោះការផ្ទេរកម្មសិទ្ធិ	26.000.000	27.000.000	28.000.000	29.000.000	103.85%	103.70%	103.57%
70063	ពន្ធប្រថាប់ត្រាលើតម្លៃភាគហ៊ុនចំពោះការផ្ទេរភាគហ៊ុន	2.500.000	2.600.000	2.700.000	2.800.000	104.00%	103.85%	103.70%
70064	ពន្ធប្រថាប់ត្រាលើកិច្ចសន្យាផ្គត់ផ្គង់ទំនិញ ឬសេវា	130.000.000	90.000.000	110.000.000	130.000.000	112.50%	122.22%	118.18%
70065	ពន្ធប្រថាប់ត្រាលើលិខិតមានលក្ខណៈគតិយុត្តិ	3.000.000	4.000.000	4.000.000	4.000.000	100.00%	100.00%	100.00%
	ពន្ធលើអចលនទ្រព្យ	88.700.000	88.900.000	89.100.000	89.300.000	100.23%	100.22%	100.22%
70071	ពន្ធលើអចលនទ្រព្យ រូបវន្តបុគ្គល	82.500.000	82.600.000	82.700.000	82.800.000	100.12%	100.12%	100.12%
70072	ពន្ធលើអចលនទ្រព្យ នីតិបុគ្គល	6.200.000	6.300.000	6.400.000	6.500.000	101.61%	101.59%	101.56%
70073	ពន្ធលើដីធ្លីមិនបានប្រើប្រាស់	80.000.000	-	-	-	0.00%		
70081	ពន្ធលើផ្ទាំងផ្សព្វផ្សាយ	406.700.000	408.000.000	409.000.000	420.000.000	100.25%	100.25%	102.69%

គ-ផ្នែកធនាគារជាតិកម្ពុជា

-របាយការណ៍ស្តីពីលទ្ធផលការងារកម្មវិធីវិនិយោគបីឆ្នាំរំកិល២០២៥-២០២៧សាខាធនាគារជាតិនៃកម្ពុជាខេត្តព្រៃវែងប្រចាំខែតុលា ឆ្នាំ២០២៤ ។

-លិខិតជូនដំណឹងលេខ ០២០-០១៣ សជណចុះថ្ងៃទី១៤ ខែ កុម្ភៈ ឆ្នាំ២០១៣របស់ឯកឧត្តមអភិបាលនៃគណៈអភិបាលខេត្តស្តីពីការផ្តល់ របាយការណ៍ប្រចាំខែរបស់មន្ទីរជុំវិញខេត្ត ។

ផ្នែកលើតួនាទីភារៈកិច្ច ដែលធនាគារកណ្តាលបានប្រគល់ឲ្យសាខាធនាគារជាតិនៃកម្ពុជា ខេត្តព្រៃវែង បានប្រឹងប្រែងបំពេញតួនាទីភារៈកិច្ចរបស់ខ្លួនឲ្យបានសមស្រប ជាសេនាធិការរបស់ធនាគារកណ្តាលរាល់ប្រតិបត្តិការសេវាកម្ម តាមមុខជំនាញនីមួយៗ ដែលទទួលបានផលជាក់ស្តែងដូចខាងក្រោម៖

I-ការងាររដ្ឋបាល-បុគ្គលិករបស់សាខា

▪ **រចនាសម្ព័ន្ធ:**

- សាខាធនាគារជាតិនៃកម្ពុជាខេត្តព្រៃវែងមាន ០៤ ការិយាល័យ គឺ: (១)ការិយាល័យរដ្ឋបាលនិងបុគ្គលិក (២)ការិយាល័យរូបិយវត្ថុ (៣)ការិយាល័យប្រតិបត្តិការ និង(៤)ការិយាល័យគណនេយ្យ ក្នុងនោះមានមន្ត្រី-បុគ្គលិកក្របខ័ណ្ឌសរុបចំនួន ២៩នាក់(ប្រុស ១០ នាក់ ស្រី ១៩នាក់)

តារាងក្របខ័ណ្ឌមន្ត្រីបុគ្គលិកសាខាធនាគារជាតិនៃកម្ពុជាខេត្តព្រៃវែង

ល.រ	មរិយា	តែងតាំង ប្រគល់ ការងារ	ឡើ/ ផ្លាស់ប្តូរ	ស្ថិតនៅ ក្នុងគោល ដំនើរការ ផ្សេងៗ	អនុញ្ញាតឱ្យ បម្រើ ការងារវិញ	សំណងបង់	លុបចោល ចេញពី ក្របខ័ណ្ឌ
០១	នាយកសាខា	០១					
០២	នាយករងសាខា	០១					
០៣	ប្រធានការិយាល័យ	០៤					
០៤	អនុប្រធានការិយាល័យ	០៦					
០៥	មន្ត្រី បុគ្គលិក	១៧					

II-ការងារចរាចរ រូបិយវត្ថុ:

▪ **ជាប្រាក់រៀល:**

- ការប្រមូលប្រាក់ចំណូលក្នុងគ្រា = ២,៣៧១,៧៦៤,១៨២,១៧៨ រៀល
- ការបើកប្រាក់ចំណាយក្នុងគ្រា = ១៨៣,១០៣,៣៩២,២២៨ រៀល

▪ **ជាប្រាក់ដុល្លារអាមេរិច:**

- ការប្រមូលប្រាក់ចំណូលក្នុងគ្រា = ៤៨២,០៧៩,២០២.៦៥ ដុល្លារ
- ការបើកប្រាក់ចំណាយក្នុងគ្រា = ២៦,០៥៥,៦៨៨.៦៥ ដុល្លារ

+បានប្តូរប្រាក់ចាស់ទុករំហែកជាប្រាក់រៀល ដែលធ្វើចរាចរទូទាំងខេត្តធ្វើឲ្យបរិមាណសាច់ប្រាក់ ទុករំហែកមានការថយចុះក្នុងទីផ្សារ និងខិតខំបន្តអនុវត្តការងារបន្ថែមទៀត។

+ធានាផ្គត់ផ្គង់សាច់ប្រាក់ជូនមន្ទីរ អង្គភាពគ្រឹះស្ថានធនាគារ និងមីក្រូហិរញ្ញវត្ថុដែលបានបើក គណនីនៅសាខាធនាគារជាតិនៃកម្ពុជាខេត្តព្រៃវែង ទាំងប្រាក់រៀល និងប្រាក់ដុល្លារអាមេរិច បានទាន់ ពេលវេលា។

III-ការងារប្រតិបត្តិការ:

-ការងារទំនាក់ទំនងអតិថិជនបានល្អប្រសើរលើការទទួលខុសត្រូវក្នុងការបង់ បើក និងផ្ទេរប្រាក់ ចំពោះមន្ទីរអង្គភាព គ្រឹះស្ថាន ធនាគារពាណិជ្ជ និងមីក្រូហិរញ្ញវត្ថុដែលបានបើកគណនីនៅសាខា ធនាគារជាតិនៃកម្ពុជាខេត្តព្រៃវែង ពុំមានបញ្ហាអ្វីគួរកត់សំគាល់ ដោយបំរើបានទាន់ពេលវេលា និង ទំនាក់ទំនងបានល្អ

- បើកគណនីចរន្ត ជូនគ្រឹះស្ថានធនាគារនិងមីក្រូហិរញ្ញវត្ថុ និងស្ថាប័នរដ្ឋ សរុប ២៨គណនី
- សាខាធនាគារពាណិជ្ជកម្មដែលបានមកបោះទីតាំងក្នុងខេត្តចំនួន១១ គ្រឹះស្ថានមីក្រូហិរញ្ញវត្ថុចំនួន ១៦ ក្នុងនោះគ្រឹះស្ថានមីក្រូហិរញ្ញវត្ថុទទួលប្រាក់បញ្ញើមានចំនួន ៥ គ្រឹះស្ថានមីក្រូហិរញ្ញវត្ថុមិនទទួលប្រាក់បញ្ញើមានចំនួន១១ និងក្រុមហ៊ុនភតិសន្យាចំនួន ២។

▪ **ការងារគ្រប់គ្រងអាជីវកម្មប្តូរប្រាក់ :**

-លិខិតអនុញ្ញាតកំពុងមានសុពលភាពដើមគ្រា	ចំនួន ៩០ តូប
-លិខិតអនុញ្ញាតអស់សុពលភាពក្នុងគ្រា	ចំនួន ០ តូប
-លិខិតអនុញ្ញាតចេញថ្មី	ចំនួន ០ តូប
-ដូចនេះលិខិតអនុញ្ញាតកំពុងមានសុពលភាព	ចំនួន ៩០ តូប

IV-បញ្ហាប្រឈម និងដំណោះស្រាយការងារ:

❖ **បញ្ហាប្រឈម:**

- មន្ត្រីបុគ្គលិករាប់ប្រាក់ ងាយនិងឆ្គងនៅជម្ងឺកូវីដ១៩
- ការទទួលសាច់ប្រាក់ពីគ្រឹះស្ថានធនាគារ និងស្ថាប័នមានការកើនឡើងពីរមួយថ្ងៃទៅមួយថ្ងៃ។

V- ទិសដៅការងារ:

- បង្កើតធនធានមនុស្សលើសម្បត្តិភាពបច្ចេកទេស និងចំណេះដឹងទូទៅ
- បង្កើតការអនុវត្តការងារទទួលខុសត្រូវបំរើអតិថិជនឲ្យបានល្អ និងមានប្រសិទ្ធភាពខ្ពស់
- បន្តចូលរួមផ្សព្វផ្សាយការប្រើប្រាស់ និងលើកតម្កើនប្រាក់រៀល
- បន្តចូលរួមផ្សព្វផ្សាយចុះតាមមូលដ្ឋាន នៃការប្រើប្រាស់ KH QR Cord ឲ្យបានទូលំទូលាយ
- បន្តការងារប្តូរប្រាក់ ចាស់ ទុក រហែក ជារៀលឲ្យមានការថយចុះក្នុងការចរាចរ
- បន្តរក្សាលំអរថែរក្សាសេវាភ័ណ្ឌភាពបរិវេណអគារឲ្យបានស្អាតជាប្រចាំ
- ចូលរួមអនុវត្តយ៉ាងសកម្មនូវរាល់ការងារដែលធនាគារជាតិនៃកម្ពុជា ដាក់ចុះឲ្យបានត្រឹមត្រូវតាមការកំណត់
- ចូលរួមអនុវត្តរាល់ផែនការ ការងាររបស់រដ្ឋអំណាចមូលដ្ឋានជាប្រចាំ។

១.២.១.១១.ស្ថានភាពការវិនិយោគក្នុងខេត្ត

ខេត្តព្រៃវែងមានប្រព័ន្ធគមនាគមន៍ប្រទាក់ក្រឡាទាំងផ្លូវគោកនិងផ្លូវទឹក មានផ្ទៃដីដាំដុះធំទូលាយ ប្រជាពលរដ្ឋច្រើន ដែលជាសក្តានុពលសម្រាប់ការវិនិយោគនានា។ បច្ចុប្បន្នខេត្តមានសហគ្រាស គ្រឹះស្ថានចំនួន ២០៧សហគ្រាស មានកម្មករវិនិយោគិតសរុប ៧,៤៤៨នាក់ ស្រី ៣,៩២៥នាក់ ក្នុងនោះមាន៖

- វិស័យកាត់ដេរចំនួន ១១សហគ្រាស មានកម្មករវិនិយោគិតសរុបចំនួន ២,៤៦៦នាក់ ស្រី ២,១៩៩នាក់
- វិស័យក្រៅពីកាត់ដេរចំនួន ១៩៦សហគ្រាស មានកម្មករវិនិយោគិតសរុបចំនួន ៤,៩៨២ នាក់ ស្រី ១,៧២៦នាក់។

បច្ចុប្បន្នខេត្តមានរោងចក្រកាត់ដេរសម្លៀកបំពាក់ចំនួន ១១កន្លែង ដែលមានដំណើរការជាប្រចាំ

(មានកម្មករសរុប ២,៤៦៦នាក់ ស្រី ២,១៩៩នាក់) គឺនៅស្រុកបាភ្នំ ០៣កន្លែង ស្រុកកំបាយមារ ០១កន្លែង ស្រុកកញ្ជ្រៀម ០១កន្លែង ស្រុកមេសាង ០១កន្លែង ស្រុកពាមរក៍ ០២កន្លែង និងស្រុកស្វាយអន្ទរ ០៣កន្លែង។

ដោយឡែកក្នុងខេត្តមានរោងម៉ាស៊ីនកិនស្រូវធំៗចំនួន ១៤ កន្លែង ទន្ទឹមនេះដែរ មានរោងម៉ាស៊ីនកិនស្រូវចំនួន ០៦ កន្លែង បាននឹងកំពុងផលិតអង្ករប្រភេទស្តង់ដារ ដើម្បីនាំចេញទៅទីផ្សារអន្តរជាតិ និងសម្រាប់ការផ្គត់ផ្គង់ក្នុងប្រទេសនៅត្រីមាសទី២។ ប៉ុន្តែទោះជាយ៉ាងនេះក្តី ក៏ការវិនិយោគរបស់វិស័យឯកជននាពេលបច្ចុប្បន្ននៅមានកម្រិតទាប មិនទាន់ឆ្លើយតបនឹងគោលដៅរបស់ផែនការយុទ្ធសាស្ត្រអភិវឌ្ឍន៍ខេត្ត ព្រមទាំងតម្រូវការរបស់ប្រជាពលរដ្ឋនៅឡើយ។

ខេត្តមានគម្រោងអភិវឌ្ឍន៍ក្រុងព្រៃវែង ដែលមានផ្ទៃដីទំហំ ២០.៦៧ ហិកតា ត្រូវចំណាយថវិកាអស់ចំនួន ១៧.០៦៨.៣២៩ ដុល្លា (ដប់ប្រាំពីរលាន ហុកសិបប្រាំបីពាន់ បីរយម៉ែប្រាំបួនដុល្លាគត់) ដែលមានទីតាំងស្ថិតនៅភូមិលេខ៥ សង្កាត់កំពង់លាវ ក្រុងព្រៃវែង ខេត្តព្រៃវែង ហើយគម្រោងអភិវឌ្ឍន៍នេះ បានធ្វើឲ្យជីវភាពប្រជាពលរដ្ឋនៅក្នុងខេត្តព្រៃវែងទទួលបាននូវមុខរបរ និងប្រាក់ចំណូលបន្ថែមពីគម្រោងអភិវឌ្ឍន៍នេះផងដែរ។

១.២.១.១២. ទំនាក់ទំនង និងសហប្រតិបត្តិការអន្តរជាតិ:

ខេត្តព្រៃវែងមានព្រំប្រទល់ជាប់ជាមួយខេត្តដុងចាប់ ខេត្តឡុងអាននិងខេត្តតែនិញនៃសាធារណរដ្ឋសង្គមនិយមវៀតណាមមានច្រកទ្វារព្រំដែនចំនួន០៦ ក្នុងនោះច្រកទ្វារអន្តរជាតិមានចំនួន០៣កន្លែង គឺច្រកទ្វារអន្តរជាតិបន្ទាយចក្រី កោះរកា និងម៉ឺនជ័យ ច្រកទ្វារតំបន់ព្រំដែនមាន០២កន្លែងគឺច្រកទ្វារតំបន់ព្រំដែនពាមមន្ទារ និងស្វាយអាដោង និងច្រកទ្វារព្រំដែនទ្វេភាគីមាន ០១កន្លែងគឺកោះសំពៅ ។

ដោយអនុវត្តតាមកិច្ចព្រមព្រៀងស្តីពីកិច្ចសហប្រតិបត្តិការរវាងខេត្តនីមួយៗ សភាពការណ៍លើវិស័យសន្តិសុខនិងទំនាក់ទំនង ក៏ដូចជាបណ្តាវិស័យនានាមានដំណើរការល្អជាប្រក្រតីពុំមានអ្វីកើតឡើងគួរឲ្យកត់សម្គាល់ឡើយ។

១.២.១.១៣. វិស័យមុខងារសាធារណៈ:

មន្ទីរមុខងារសាធារណៈខេត្តព្រៃវែង ជាមន្ទីរមួយក្នុងចំណោមមន្ទីរ អង្គភាពជំនាញនានាជុំវិញខេត្ត ដែលបាននឹងកំពុងបំពេញបេសកកម្មការងារលើវិស័យមុខងារសាធារណៈ ការការពារផលប្រយោជន៍មន្ត្រីរាជការនិងការបើកផ្តល់បៀវត្សជូនមន្ត្រី រាជការប្រកបដោយតម្លាភាព និងសង្គតិភាព។ មន្ទីរមុខងារសាធារណៈខេត្តស្ថិតនៅភូមិលេខ២ សង្កាត់កំពង់លាវ ក្រុងព្រៃវែង ខេត្តព្រៃវែង ហើយត្រូវបានប្រកាសដាក់ឱ្យដំណើរការជាផ្លូវការនៅថ្ងៃទី០៤ ខែមិថុនា ឆ្នាំ២០១៤ ក្រោមអធិបតីភាពដ៏ខ្ពង់ខ្ពស់ **ឯកឧត្តមរដ្ឋមន្ត្រីក្រសួងមុខងារសាធារណៈ**។ មន្ទីរមានមន្ត្រីរាជការសរុបចំនួន ២០ នាក់ ស្រី ០៧ នាក់ ក្នុងនោះមាន៖ ប្រធានមន្ទីរ ០១ នាក់ អនុប្រធានមន្ទីរ ០៣នាក់ ប្រធានការិយាល័យ ០២ នាក់ អនុប្រធានការិយាល័យ ០៥ នាក់ មន្ត្រីចំនួន ០៩ នាក់ និងមន្ត្រីជាប់កិច្ចសន្យាចំនួន ០៥ នាក់ ផងដែរ។

ការកកើតមន្ទីរមុខងារសាធារណៈខេត្ត ស្របពេលដែលរាជរដ្ឋាភិបាល បាននឹងកំពុងយកចិត្តទុកដាក់លើការងារកំណែទម្រង់រដ្ឋបាលសាធារណៈ ដើម្បីឈានឆ្ពោះទៅសម្រេចបានចក្ខុវិស័យ “ប្រែក្លាយរដ្ឋបាលសាធារណៈឱ្យទៅជាអ្នកផ្តល់សេវាដ៏មានប្រសិទ្ធភាព និងជាដៃគូអភិវឌ្ឍន៍ដែលអាចជឿទុកចិត្តបានសំដៅបម្រើប្រជាពលរដ្ឋឱ្យបានកាន់តែល្អប្រសើរឡើង”។

ការអនុវត្តបេសកកម្មការងារដ៏ពិសិដ្ឋរបស់មន្ទីរមុខងារសាធារណៈខេត្ត ជាផ្នែកមួយជួយលើកកម្ពស់ការផ្តល់សេវា ការពង្រឹងរបៀបរបបការងារ ការគោរពវិន័យ ការផ្លាស់ប្តូរឥរិយាបថការងាររបស់មន្ត្រី ការបើកផ្តល់បៀវត្សជូនមន្ត្រីរាជការឱ្យបានទៀងទាត់ និងទាន់ពេលវេលា ហើយបើកតាមប្រព័ន្ធធនាគារ១០០%។

ផែនការអភិវឌ្ឍន៍របស់មន្ទីរ ត្រូវបានរៀបចំឡើងក្នុងគោលបំណងដើម្បីពង្រឹងការអនុវត្តតួនាទីភារកិច្ចឱ្យទទួលបានប្រសិទ្ធភាពខ្ពស់ សំដៅចូលរួមចំណែកគាំទ្រគោលនយោបាយកែទម្រង់ស៊ីជម្រៅរបស់រាជរដ្ឋាភិបាលកម្ពុជា។

• **លទ្ធផលការងារសម្រេចបានឆ្នាំ២០២៤**

មន្ទីរមុខងារសាធារណៈខេត្ត មានតួនាទីយ៉ាងសំខាន់ក្នុងការចូលរួមចំណែកផ្សព្វផ្សាយគោលនយោបាយផែនការយុទ្ធសាស្ត្រ និងសេចក្តីសម្រេចនានាលើការងារកំណែទម្រង់រដ្ឋបាលសាធារណៈជូនដល់មន្ត្រីរាជការដែលកំពុងបម្រើការងារនៅរដ្ឋបាលថ្នាក់ក្រោមជាតិជាអ្នកផ្តល់សេវាជូនប្រជាពលរដ្ឋទូទាំងខេត្ត។ ក្នុងនាមជាសេនាធិការជូនក្រុមប្រឹក្សាខេត្ត និងគណៈអភិបាលខេត្ត មន្ទីរមុខងារសាធារណៈខេត្តព្រៃវែង មានតួនាទីភារកិច្ចគ្រប់គ្រង និងការពារផលប្រយោជន៍របស់មន្ត្រីរាជការ និងជួយឱ្យមន្ត្រីរាជការមានការផ្លាស់ប្តូរឥរិយាបថពីការគ្រប់គ្រងទៅជាអ្នកផ្តល់សេវា ប្រកបដោយមនសិការវិជ្ជាជីវៈឆន្ទៈម្ចាស់ការ ភក្តីភាព និងវប្បធម៌សាធារណៈ។ ជាក់ស្តែងឆ្នាំ២០២៤ មន្ទីរបានអនុវត្តការងារទទួលបានលទ្ធផលដូចជា៖

- គិតត្រឹមខែកញ្ញា ឆ្នាំ២០២៤ មន្ត្រីរាជការស៊ីវិលនៅខេត្តព្រៃវែង មានចំនួន ១១,៣០១ នាក់ ស្រី ៤,៦០១ នាក់ មានដូចខាងក្រោម៖
 - ក្របខ័ណ្ឌប្រភេទ (ក) ចំនួន ២,០៨០ នាក់ ស្រី ៦២៤ នាក់
 - ក្របខ័ណ្ឌប្រភេទ (ខ) ចំនួន ៤,១៨៥ នាក់ ស្រី ១,៦៨៧ នាក់
 - ក្របខ័ណ្ឌប្រភេទ (គ) ចំនួន ៥,០៣៦ នាក់ ស្រី ២,២៩០ នាក់
 - សហព័ទ្ធមន្ត្រីរាជការស៊ីវិល ចំនួន ៤,០០៣ នាក់
 - កូនមន្ត្រីរាជការស៊ីវិល ចំនួន ១១,១៩៩ នាក់
 - មន្ត្រីជាប់កិច្ចសន្យា ចំនួន ៤៥២ នាក់ ស្រី ១៩៦ នាក់
- ឥណទានបៀវត្សសរុបទូទាំងខេត្តរយៈពេល៩ខែ ស្មើនឹង ១៩៦,៦២៦,២៨១,២៦៥រៀលក្នុងនោះមាន៖
 - ឥណទានបៀវត្សមូលដ្ឋានទូទាំងខេត្ត រយៈពេល៩ខែ ស្មើនឹង ៩០,២២០,៤៧៧,៣២០រៀល

- ប្រាក់បំណាច់មុខងារទូទាំងខេត្ត រយៈពេល៩ខែ រៀល ៧៧,១៩៣,៦៤៧,៥០០
- ប្រាក់ឈ្នួលផ្ទះ(សាលាដំបូងខេត្ត) រៀល ៥៨,៨០០,០០០
- ប្រាក់តំបន់ រៀល ១,២០៣,៩២០,០០០
- ប្រាក់ឧបត្ថម្ភកូន រៀល ៩៨២,៣៥០,០០០
- ប្រាក់ឧបត្ថម្ភប្រពន្ធ រៀល ៥៣៦,៥៥០,០០០
- ប្រាក់ពីរវេន រៀល ៩,៦៩២,៥០៥,៥៧០
- ប្រាក់ឧបត្ថម្ភចូលនិវត្តន៍ រៀល ៣៥១,៤២១,២០០
- ប្រាក់រំលឹក រៀល ១៦,៣៨៦,៦០៩,៦៧៥
- ទឹកប្រាក់ដែលត្រូវបង់ពន្ធ រៀល ១,១៤៦,៤២២,៨៦៤
- ទឹកប្រាក់ត្រូវបើក រៀល ១៩៥,៤៧៩,៨៥៨,៤០១

• បញ្ហាប្រឈម

- ខ្វះមធ្យោបាយប្រើប្រាស់ក្នុងការចុះបំពេញបេសកកម្មនៅតាមក្រុង-ស្រុក ។
- ខ្វះខាតកញ្ចប់ថវិកា និងមន្ត្រីសម្រាប់ធ្វើការប្រជុំផ្សព្វផ្សាយលិខិតបទដ្ឋានគតិយុត្ត និងច្បាប់ពាក់ព័ន្ធជូនដល់មន្ត្រីរាជការមន្ទីរ-អង្គភាពជុំវិញខេត្ត និងមន្ត្រីសាលាក្រុង-ស្រុកទាំង១៣។

១.២.១.១៤. វិស័យផែនការ

បានយកចិត្តទុកដាក់ពង្រឹងសមត្ថភាពមន្ត្រីផែនការគ្រប់ថ្នាក់ដើម្បីរៀបចំកសាងផែនការ ស្របទៅតាមគោលនយោបាយវិមជ្ឈការ និងវិសហមជ្ឈការរបស់រាជរដ្ឋាភិបាលក្នុងនោះបានចូលរួមក្នុងក្រុមការងារកសាងផែនការខេត្តរៀបចំបាននូវផែនការអភិវឌ្ឍន៍ខេត្តរយៈពេល៥ឆ្នាំ និងកម្មវិធីវិនិយោគ៣ឆ្នាំរំកិលក្នុងអាណត្តិទី២និងទី៣របស់ក្រុមប្រឹក្សាខេត្តដែលជាត្រីវិស័យសម្រាប់ការងារអភិវឌ្ឍន៍ខេត្ត និងជាឯកសារដ៏មានសារៈសំខាន់សម្រាប់បង្ហាញដៃគូអភិវឌ្ឍន៍នានាពីតម្រូវការរបស់ខេត្តជាអាទិភាព។

បានពង្រឹងប្រព័ន្ធស្ថិតិបានល្អដែលក្លាយជាយន្តការ ផ្តល់ព័ត៌មានបំរើដល់ការងារកសាងផែនការការរៀបចំគោលនយោបាយព្រមទាំងការតាមដានត្រួតពិនិត្យនិងវាយតម្លៃ ជាក់ស្តែងយើងបានចងក្រងនូវប្រព័ន្ធទិន្នន័យភូមិឃុំសង្កាត់ក្រុងស្រុកខេត្ត និងរៀបចំបានជាឯកសារព័ត៌មានស្ថានភាពខេត្តស្រុកក្រុងឃុំសង្កាត់ ព័ត៌មានពិន្ទុវិស័យខេត្ត ក្រុង ស្រុក ឃុំសង្កាត់ ដែលបង្ហាញពីវឌ្ឍនភាពនៃការអនុវត្តន៍គោលដៅវិស័យនីមួយៗ និងអាចប្រៀបធៀបពីការរីកចម្រើនរបស់វិស័យមួយទៅនឹងវិស័យមួយទៀតពីស្រុកមួយទៅស្រុកមួយទៀត ពីឃុំមួយទៅឃុំមួយទៀត ព្រមទាំងមានសូចនាករបង្ហាញច្បាស់លាស់សម្រាប់វិភាគរកបញ្ហា និងដំណោះស្រាយបំរើដល់ការងារកសាងផែនការគ្រប់ផ្នែកគ្រប់ថ្នាក់។ បានដំណើរការអត្តសញ្ញាណកម្មគ្រួសារក្រីក្រ ដើម្បីផ្តល់ប័ណ្ណសមធម៌ជូនដល់គ្រួសារក្រីក្រក្នុងការទទួលបាននៅកម្មវិធីឧបត្ថម្ភសាច់ប្រាក់ពីរាជរដ្ឋាភិបាល និងបានដំណើរការកំណត់ អត្តសញ្ញាណកម្មគ្រួសារងាយរងហានិភ័យ

ជាមួយគ្នានេះ យើងបានរៀបចំនូវស្ថានភាពក្រីក្រតាមបណ្តាឆ្នាំ ដែលឆ្លុះបញ្ចាំងពីការអនុវត្តគោលនយោបាយកាត់បន្ថយភាពក្រីក្ររបស់រាជរដ្ឋាភិបាល (មានតារាងបង្ហាញខាងក្រោម)។

ការងារប្រជាជន និងការអភិវឌ្ឍបានចាប់ផ្តើមសកម្មភាពដើម្បីតាមដានពីការអនុវត្តគោលនយោបាយប្រជាជនដែលរាជរដ្ឋាភិបាលបានកំណត់។

ការងារវិទ្យាសាស្ត្រ និងបច្ចេកវិទ្យាត្រូវបានដំណើរការជាបន្តបន្ទាប់តាមរយៈការបណ្តុះបណ្តាលមន្ត្រីពីគោលការណ៍ និងវិធីសាស្ត្រនានាដើម្បីជំរុញអោយវិស័យនានាយកចិត្តទុកដាក់បញ្ចូលបច្ចេកវិទ្យាទំនើបទៅក្នុងដំណើរការផលិតកម្ម អាជីវកម្ម សេវាកម្ម អភិវឌ្ឍធនធានមនុស្ស...។ល។

ការងារប្រមូលទិន្នន័យសម្រាប់រៀបចំចងក្រង GDP ត្រូវបានអនុវត្តជាបន្តបន្ទាប់ដោយមានការចូលរួមពីស្ថាប័នពាក់ព័ន្ធក្នុងខេត្តនិងសម្របសម្រួលដោយមន្ត្រីវិទ្យាស្ថានជាតិស្ថិតិក្រសួងផែនការ។

ការប្រមូលរបាយការណ៍ប្រចាំខែពីស្ថានភាពប្រែប្រួលប្រជាជន និងតម្លៃទីផ្សារសេរីព្រមទាំងការអង្កេតផ្សេងៗ ក៏ត្រូវបានអនុវត្តជាប្រចាំដែលជាព័ត៌មានដ៏សំខាន់បំផុតដល់ការតាមដាន និងវិភាគពីការរីកចំរើនរបស់សេដ្ឋកិច្ចខេត្តផងដែរ។

បញ្ហាប្រឈមក្នុងការងារផែនការ គឺឯកសារកម្មវិធីវិនិយោគ៣ឆ្នាំរំកិលដែលក្រុមការងារកសាងផែនការខិតខំរៀបចំរួចនោះ មិនទទួលបាននូវការគាំទ្រពីដៃគូអភិវឌ្ឍន៍នានាទេ ធ្វើអោយសន្ទុះនៃការអភិវឌ្ឍន៍ខេត្តមិនរីកចំរើនទៅតាមគោលដៅដែលខេត្តចង់បាន។

តារាងបង្ហាញភាគរយភាពក្រីក្រតាមបណ្តាក្រុងស្រុកខេត្តព្រៃវែងឆ្នាំ២០១១-២០២៣

ក្រុង/ស្រុក	2011	2012	2013	2014	2015	2016	2017	2018	2019	2020	2021	2022	2023
1401.ស្រុកបាភ្នំ	23.4	21.6	18.1	18.1	17.42	17.01	16.69	7.13	6.04	5.20	4.81	6.04	5.56
1402.ស្រុកកំចាយមារ	24.8	22.8	16.4	16.1	16.17	16.05	16.07	9.97	8.06	7.32	6.04	8.06	6.03
1403.ស្រុកកំពង់ត្របែក	25.3	23.7	18.5	19.6	19.87	19.25	18.83	9.09	7.69	6.89	6.49	7.69	5.85
1404.ស្រុកកញ្ជ្រៀច	23.1	21	15.9	14.3	14.57	14.46	14.29	7.43	6.65	5.42	4.42	6.65	5.82
1405.ស្រុកមេសាង	23.6	21.5	16.8	16	15.44	15.40	14.89	7.11	5.96	5.01	4.32	5.96	4.95
1406.ស្រុកពាមជរ	27.8	24.3	21.1	20.8	20.62	20.14	19.86	14.22	12.86	11.28	10.50	12.86	8.70
1407.ស្រុកពាមរក៍	21.9	19.9	17.6	17.9	17.12	15.77	16.13	8.62	7.83	7.18	6.71	7.83	5.85
1408.ស្រុកពារាំង	21.7	20	16.5	15.1	14.5	14.07	14.06	5.73	3.82	2.84	2.08	3.82	2.79
1409.ស្រុកព្រះស្តេច	26.5	24.7	23.1	22.9	22.45	21.48	20.89	11.89	9.78	9.22	8.88	9.78	7.55
1410.ក្រុងព្រៃវែង	9.1	9.2	10.3	10.1	10.35	10.85	10.52	3.49	4.20	3.29	2.71	4.20	2.49
1411.ស្រុកពោធិ៍រៀង	22.5	20.7	14.7	13.7	14.32	14.38	14.66	8.68	7.83	6.26	5.93	7.83	5.52
1412.ស្រុកស៊ីធរកណ្តាល	23.6	22.5	17.8	17.4	17.88	17.48	17.66	9.75	8.03	7.91	6.42	8.03	5.52
1413.ស្រុកស្វាយអន្ធរ	21.3	20.1	16.6	17.2	16.05	15.89	16.30	8.55	7.49	6.70	5.66	7.49	3.76
សរុបរួម	23.7	21.9	17.8	17.6	17.33	16.92	16.77	8.86	7.40	6.60	5.85	5.01	5.41

ឆ្នាំ២០២៤នេះ ខេត្តព្រៃវែងមានអត្រាភាពក្រីក្រ ៥,៤១% គឺមានការកើន ០,៤០% បើធៀបនឹងឆ្នាំ២០២៣ (តួលេខតារាងលើគឺជាទិន្នន័យខែធ្នូនៃឆ្នាំនីមួយៗ ដែលសម្រាប់ប្រើប្រាស់នៅឆ្នាំបន្ទាប់ ឧទាហរណ៍ទិន្នន័យឆ្នាំ២០២៣ គឺប្រើសម្រាប់ឆ្នាំ២០២៤)។

ក្រាហ្វិកបង្ហាញអត្រាភាពក្រីក្រឆ្នាំ២០២៤ (ទិន្នន័យខែធ្នូ ឆ្នាំ២០២៣)

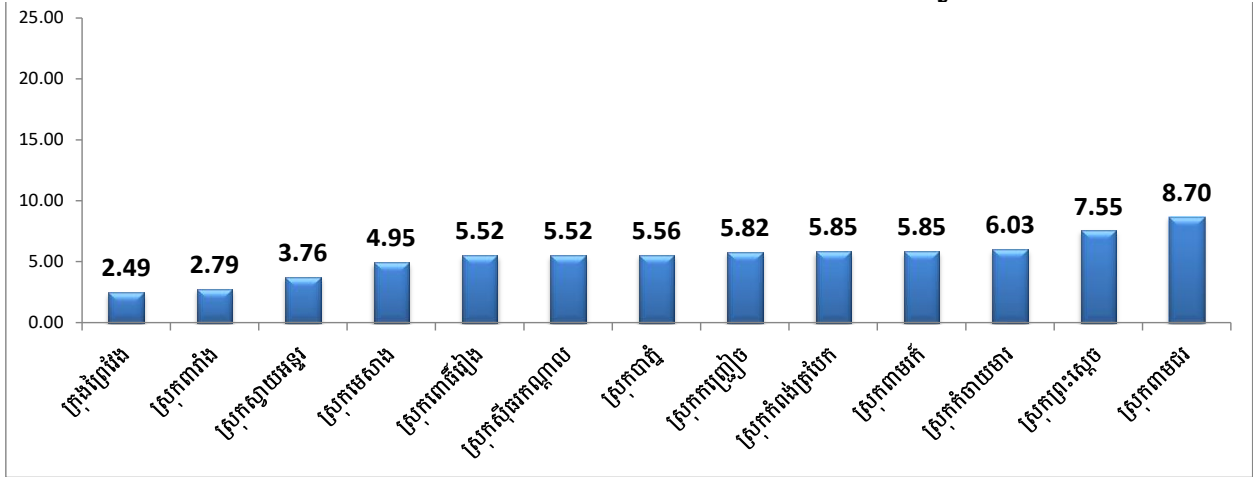

ក្រាហ្វិកបង្ហាញអត្រាភាពក្រីក្រឆ្នាំ២០២៣ (ទិន្នន័យខែធ្នូ ឆ្នាំ២០២២)

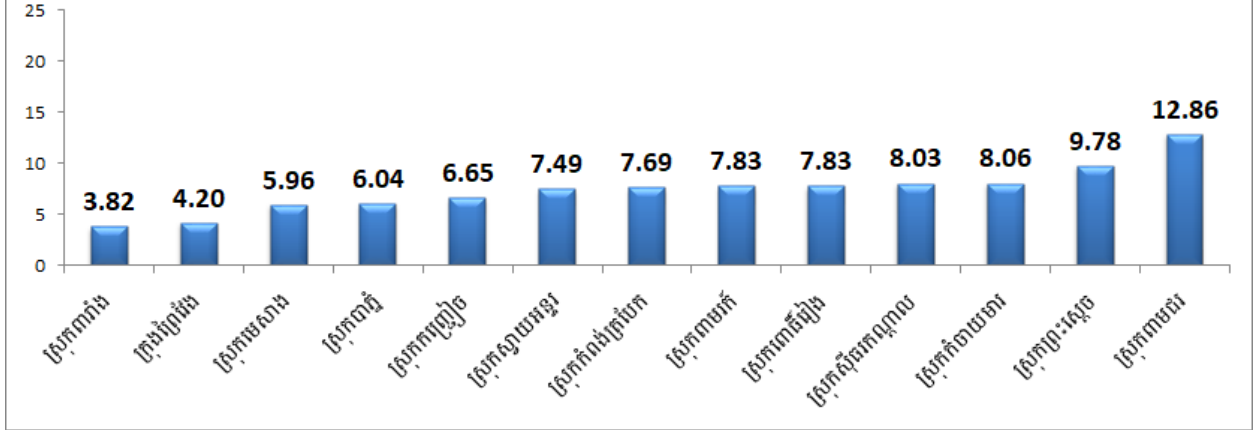

ក្រាហ្វិកបង្ហាញអត្រាភាពក្រីក្រឆ្នាំ២០២២ (ទិន្នន័យខែធ្នូ ឆ្នាំ២០២១)

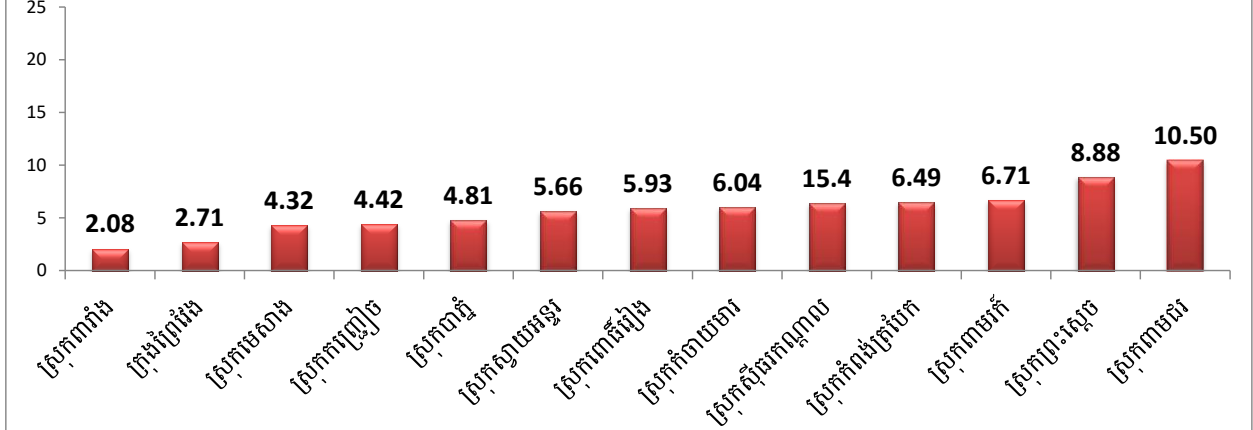

១.២.២. ស្ថានភាពសង្គមកិច្ច

១.២.២.១. វិស័យអប់រំ

មន្ទីរអប់រំ យុវជន និងកីឡាខេត្ត មានការិយាល័យជំនាញក្រោមឱវាទមន្ទីរចំនួន ១៣ការិយាល័យ និងការិយាល័យអប់រំយុវជននិងកីឡាស្រុក-ក្រុងចំនួន១៣ ក្នុងនោះសាលារៀនសាធារណៈមានចំនួន ១,០៩២ ចែកចេញជាសាលាមត្តេយ្យសិក្សារដ្ឋចំនួន ៤១៦ ក្នុងនោះ មត្តេយ្យដាច់ដោយឡែក ៣០កន្លែង សាលាបឋមសិក្សារដ្ឋចំនួន ៥៥១កន្លែង អនុវិទ្យាល័យរដ្ឋចំនួន ៩២កន្លែង និងវិទ្យាល័យរដ្ឋចំនួន ៣៣កន្លែង សាលាឯកជនមាន ៧កន្លែង ក្នុងនោះសាលាមត្តេយ្យសិក្សាមាន ៥កន្លែង បឋមសិក្សាមាន ០៣ កន្លែង វិទ្យាល័យ ០១ កន្លែង និងមត្តេយ្យសហគមន៍ ៣៣៣ កន្លែង ក្នុងនោះជាប់មត្តេយ្យស្តង់ដារចំនួន ៨៤ កន្លែង។

ដោយមានកំណែទម្រង់របស់រាជរដ្ឋាភិបាល ក៏ដូចក្រសួងអប់រំ យុវជន និងកីឡា បានដាក់ឱ្យមន្ទីរអប់រំ យុវជន និងកីឡាអនុវត្តនូវថវិកាកម្មវិធី ដើម្បីធ្វើយ៉ាងណាឱ្យការរៀបចំថវិកាមានប្រសិទ្ធភាព តម្លាភាព និងចំគោលដៅ ឆ្លើយតបទៅនឹងកម្មវិធីកំណែទម្រង់ មន្ទីរអប់រំ យុវជន និងកីឡា បានរៀបចំនូវផែនការយុទ្ធសាស្ត្រវិស័យអប់រំ(ESP)២០២៤-២០២៨ ផែនការយុទ្ធសាស្ត្រថវិកា(BSP) ផែនការប្រតិបត្តិប្រចាំឆ្នាំ(AOP)និងរបាយការណ៍សមិទ្ធកម្មប្រចាំត្រីមាស/ឆមាស/និងប្រចាំឆ្នាំ ដើម្បីពិនិត្យតាមដានពីវឌ្ឍនភាពនៃការអនុវត្តសកម្មភាពការងារ សំដៅស្វែងរកដំណោះស្រាយ បញ្ហាប្រឈមទាំងនោះឱ្យបានទាន់ពេលវេលា។

១-វឌ្ឍនភាពនៃការអនុវត្តសកម្មភាព

មន្ទីរអប់រំ យុវជន និងកីឡាបានគ្រោងសកម្មភាពក្នុងផែនការប្រតិបត្តិប្រចាំឆ្នាំ២០២៤ មានចំនួន ១០៩សកម្មភាព

២-វឌ្ឍនភាពនៃការអនុវត្តថវិកា

មន្ទីរអប់រំ យុវជន និងកីឡាបានគ្រោងថវិកាក្នុងផែនការប្រតិបត្តិប្រចាំឆ្នាំ២០២៤ សរុបចំនួន ៩៦,៧៧២.៣៤ លានរៀល ក្នុងនោះថវិការដ្ឋចំនួន ៩៥,០១២.៨០ លានរៀល និងថវិកាដៃគូ ១,៧៥៩.៥ លានរៀល។

មន្ទីរបានបែងចែកកញ្ចប់ថវិកាតាមការិយាល័យជំនាញនីមួយៗ សម្រាប់យកទៅអនុវត្តកម្មវិធីអនុកម្មវិធីនិងសកម្មភាព



▪ ផ្នែកវិស័យអប់រំកុមារតូច៖

-ក្នុងខេត្តព្រៃវែងមានសាលារៀនមត្តេយ្យសិក្សាសរុបចំនួន ៤១៦ កន្លែង ក្នុងនោះសាលាមត្តេយ្យសិក្សាដាច់ដោយឡែកមានចំនួន ៣០ សាលា

-ក្នុងខេត្តព្រៃវែងមានសាលារៀនសហគមន៍សរុបចំនួន ៣៣៣កន្លែង

-ក្នុងខេត្តព្រៃវែងមានសាលារៀនមត្តេយ្យសិក្សាឯកជនសរុបចំនួន ០៥សាលា

• សិស្សបានទទួលសេវាអប់រំ៖

ស្ថិតិផ្នែកមត្តេយ្យសិក្សា ឆ្នាំ២០២៣-២០២៤

បរិយាយ	ចំនួន	ផ្សេងៗ
មត្តេយ្យសិក្សារដ្ឋ	416សាលា	
សិស្សសរុប	19,580នាក់	
ស្រី	9,623នាក់	
ថ្នាក់រៀន	693	
គ្រូបង្រៀនសរុប	495នាក់	
ស្រី	447នាក់	
មត្តេយ្យសិក្សាឯកជន	5សាលា	
សិស្សសរុប	153នាក់	
ស្រី	75នាក់	
គ្រូបង្រៀនសរុប	21នាក់	
ស្រី	18នាក់	
មត្តេយ្យសិក្សាសហគមន៍	333កន្លែង	
សិស្សសរុប	7721នាក់	
ស្រី	3945នាក់	
គ្រូបង្រៀនសរុប	355នាក់	
ស្រី	343នាក់	

▪ ផ្នែកវិស័យបឋមសិក្សាមាន៖

ខេត្តព្រៃវែងមានសាលារៀនបឋមសិក្សាសរុបចំនួន ៥៥១សាលា

-ចុះពិនិត្យតាមដានការអប់រំបឋមសិក្សានៅតាមគ្រឹះស្ថានសិក្សាការៀននិងបង្រៀន។

-បានផលិតសម្ភារៈឧបទ្វេសសម្រាប់រៀននិងបង្រៀន

-ចុះផ្សព្វផ្សាយដល់រដ្ឋាធរមូលដ្ឋានស្តីពីការចុះឈ្មោះចូលរៀននិងកុមារដល់វ័យចូលរៀន

• សិស្សបានទទួលសេវាអប់រំ ៖

ស្ថិតិផ្នែកមត្តេយ្យសិក្សា ឆ្នាំ២០២៣-២០២៤

បរិយាយ	ចំនួន	ផ្សេងៗ
កម្រង	103	
សាលារៀន	551	

សាលាមិនគ្រប់កម្រិត	13	
ថ្នាក់រៀន	4,604	
សិស្សសរុប	150,126	
ស្រី	70,502	
បុគ្គលិកបង្រៀន	4,150	
ស្រី	1,879	
សិស្សក្រីក្រទទួលអាហារូបករណ៍	10,909	
ស្រី	5,692	
សាលារៀនឯកជន	2	
ថ្នាក់រៀន	11	
សិស្សសរុប	58	
ស្រី	24	
បុគ្គលិកបង្រៀន	17	
ស្រី	14	

-ការលើកកម្ពស់គុណភាពអប់រំ និងភាពឆ្លើយតប៖

សូចនាករនៅបឋមសិក្សា(២០២២-២០២៣)

សូចនាករ	ឡើងថ្នាក់	ត្រូវតថ្នាក់	ច្រោះបង់
ថ្នាក់ទី១	86,6	9,9	3,4
ថ្នាក់ទី២	88,1	7,1	4,7
ថ្នាក់ទី៣	89,3	6,3	4,4
ថ្នាក់ទី៤	90,5	5,6	3,9
ថ្នាក់ទី៥	91,1	4,7	4,1
ថ្នាក់ទី៦	85,3	3,3	11,4
ថ្នាក់ទី១-៦	88,5	6,3	5,2
អត្រាបញ្ចប់បឋមសិក្សាសរុប: 86,8 ស្រី85,6 ប្រុស88,0			

សូចនាករឆ្នាំសិក្សា(២០២២-២០២៣)

សូចនាករ	បឋម	អនុវិ.	វិទ្យាល័យ
អត្រារួមចូលរៀនថ្មី	103,4/100,6		
អត្រាពិតចូលរៀនថ្មី	87,5/86,0		
អត្រារួមនៃការសិក្សា	99,9/96,2	62,3/66,0	44,1/49,7
អត្រាពិតនៃការសិក្សា	88,5/86,7	46,0/50,4	35,1/40,5
ផលធៀបសិស្ស-គ្រូ	54,7	32,3	27,5
ផលធៀបសិស្ស-បុគ្គលិក	37,8	23,6	24,8

ផលធៀបសិស្ស-ថ្នាក់	32,7	46,4	48,5
ផលធៀបសិស្ស-បន្ទប់រៀន	41,7	48,9	48,6
ផលធៀបថ្នាក់-បន្ទប់រៀន	1,3	1,1	1,1

-ការសិក្សា ការបង្កើត និងដំណើរការគណៈកម្មការទ្រទ្រង់សាលារៀន- ថ្នាក់រៀននិងការចូលរួមរបស់សហគមន៍

-បានផ្សព្វផ្សាយ និងអនុវត្តសេចក្តីណែនាំនានាទាក់ទងនឹងការកាត់បន្ថយអត្រាត្រួតថ្នាក់ និងបោះបង់ឆ្នាំសិក្សា២០២២-២០២៣។

-ផ្អែកតាមស្ថិតិខាងលើបង្ហាញថា៖ ចំនួនសាលាបឋមសិក្សាទូទាំងខេត្តមាន ៥៥១ សាលា

-លទ្ធផលតេស្ត៖ ថ្នាក់ជាតិប្រឡងឆមាសទី១សហកាជាមួយនាយកដ្ឋានគុណភាពអប់រំ

-បរិស្ថានសិក្សា៖ រៀបចំថ្នាក់សមស្របតាមនិយាម និងមានកាលវិភាគសម្រាប់សិស្សចូលបណ្ណាល័យ

-ការផ្គត់ផ្គង់សម្ភារៈសិក្សា៖ សិស្សមានសៀវភៅសិក្សាគោលគ្រប់មុខវិជ្ជាថ្នាក់ទី១/៣ក្បាលក្នុង១នាក់ ថ្នាក់ទី៤-៦/៤ក្បាលក្នុង១នាក់

-ការអនុវត្តម៉ោងកម្មវិធីសិក្សា៖ គ្រប់សាលា គ្រប់ថ្នាក់ បានអនុវត្តម៉ោងបង្រៀនបានត្រឹមត្រូវតាមកាលវិភាគកំណត់របស់ក្រសួងអប់រំ យុវជន និងកីឡា

-គ្រូបង្រៀនគ្រប់ថ្នាក់ បានអនុវត្តកម្មវិធីសិក្សាបង្រួញដោយផ្ដោតលើមុខវិជ្ជាបង្រៀន ភាសាខ្មែរ និងគណិតវិទ្យា តាមសេចក្តីណែនាំរបស់ក្រសួង ព្រមទាំងធ្វើបំណែងចែកកម្មវិធីសិក្សាបានច្បាស់លាស់ គ្រប់កម្រិតថ្នាក់ជួយសិស្សរៀនយឺត ពីថ្នាក់ទី១ ដល់ថ្នាក់ទី៦

-អង្គការសកម្មភាពសម្រាប់ការអប់រំនៅកម្ពុជា (ខេប) នៃគម្រោងងាយស្រួលរៀន ដែលគាំទ្រដោយអង្គការ ឆាលហ្សាន់ មាន១០សាលាគោលដៅ ព្រមទាំងជួយបណ្ណាល័យ អគារសិក្សា កែលម្អបរិស្ថានសាលា បង្កើនសមត្ថភាពដល់គ្រូ និងសម្ភារៈមួយចំនួនទៀតក្នុងខេត្តព្រៃវែង

-អង្គការរ៉ូមធូរីដ បណ្តុះបណ្តាលការចុះជួយគាំទ្រគ្រូថ្នាក់ទី១-២ ជូននាយក នាយិកាសាលា គម្រោងឆ្នាំ២០១៩ក្នុងស្រុកបាភ្នំ និងស្រុកព្រះស្តេច ចំនួន១៩នាក់ ស្រី០២នាក់

-អង្គការរ៉ូមធូរីដ បណ្តុះបណ្តាលស្តីពីការបញ្ចប់អំណានថ្មីនៃកម្មវិធីកុមាររៀន កុមារចេះជូនដល់គ្រូបង្រៀនថ្នាក់ទី១ និងថ្នាក់ទី២ និងនាយក នាយិកាគម្រោងឆ្នាំ២០២១ក្នុងក្រុងព្រៃវែង-ស្រុកមេសាង-ព្រះស្តេច និងស្រុកបាភ្នំចំនួន ២៦៩នាក់ ស្រី ១២១នាក់

-អង្គការរ៉ូមធូរីដ បណ្តុះបណ្តាលស្តីពីការគ្រប់គ្រងបណ្ណាល័យ គម្រោងឆ្នាំ២០១៨-២០១៩-២០២១ ជូនបណ្ណារក្ស និងនាយក នាយិកាក្នុងស្រុកមេសាង-ព្រះស្តេចចំនួន ២៣៦នាក់ ស្រី ៤៨នាក់

-អង្គការ រ៉ូមធូរីដ បណ្តុះបណ្តាលស្តីពីម៉ោងបណ្ណាល័យគម្រោង២០២១ជូនគ្រូបង្រៀនថ្នាក់ទី១-៦ មួយកម្រិតថ្នាក់១នាក់ និងនាយក នាយិកា ក្នុងស្រុកមេសាង-ព្រះស្តេច ចំនួន ១៨៨នាក់ ស្រី ៩៨នាក់

-អង្គការ រ៉ូមធូរីដ ផ្តល់បណ្ណាល័យចំនួន ៣២សាលា ក្នុងស្រុកមេសាង ២៤សាលា ស្រុកព្រះស្តេច ៨សាលា

-សាលារៀនមួយចំនួនបានចាក់ដីបំពេញទីធ្លាសាលារៀន ចាក់សាប រៀបការក្នុងបន្ទប់ តបណ្តាញ

ភ្លើងបំពាក់កង្ហារក្នុងបន្ទប់រៀន និងចាក់បែកុងផ្លូវចូលសាលារៀន និងកែលម្អបរិស្ថានសាលារៀនជាបន្តបន្ទាប់
 -បណ្តុះបណ្តាលដល់ប្រធានកម្រង នាយក គ្រូថ្នាក់ទី១-២ ស្តីពីការប្រើប្រាស់កញ្ចប់នៅផ្ទះ
 ដោយអង្គការ TTI ដើម្បីជួយគាំទ្រដល់ អ្នកអាណាព្យាបាលក្នុងការបង្រៀនកូននៅផ្ទះ

-សហការជាមួយអង្គការ យូនីសេហ្វ បំប៉នដល់គ្រូ នាយក និងក្រុមបំប៉ន ពិនិត្យតាមដានថ្នាក់
 ស្រុកក្រុង អនុវត្តកម្មវិធីវិន័យបែបវិជ្ជមាន និងការគ្រប់គ្រងថ្នាក់ឱ្យមានប្រសិទ្ធភាពនៅទូទាំងខេត្ត

-បានបណ្តុះបណ្តាលស្តីពីការប្រើប្រាស់សេចក្តីណែនាំប្រតិបត្តិកម្ម វិធីអាហារូបករណ៍ដល់សិស្ស
 ក្រីក្រនៅបឋមសិក្សា និងប្រព័ន្ធព័ត៌មានអាហារូបករណ៍ដល់មន្ទីរ ការិយាល័យ អយក ក្រុង/ស្រុក
 នាយកសាលា និងសហគមន៍

-កម្រង១០៣បានប្រជុំថ្ងៃព្រហស្បតិ៍រៀងរាល់ខែ១/ម្តង

-ចុះពិនិត្យតាមដាននិងវាយតម្លៃការងារអប់រំសុខភាពសិក្សាតាមគ្រឹះស្ថានសិក្សាសាធារណៈ

-សាលាគោលដៅ ១៤មានការគាំទ្រកម្មវិធីទឹកស្អាតនិងអនាម័យ (បន្ទប់ទឹក បង្គន់ និងបរិក្ខារ
 លាងសម្អាតដៃ)

-យន្តការដឹកនាំ-គ្រប់គ្រងសាលារៀនមានដំណើរការល្អ និងការសិក្សាប្រកបដោយគុណភាព
 និងបរិយាប័ន្ន

-ចុះពិនិត្យតាមដានការអប់រំបឋមសិក្សានៅតាមគ្រឹះស្ថានសិក្សាការៀននិងបង្រៀន។

៣-ផ្នែកវិស័យមធ្យមសិក្សា៖

ខេត្តព្រៃវែងមានសាលារៀនសរុបចំនួន ១២៥ សាលា ក្នុងនោះ មានអនុវិទ្យាល័យ ៩២ និង
 វិទ្យាល័យ ៣៣៖និងមានវិទ្យាល័យគ្រឹះសាសនា(សាលាឯកជន)១កន្លែងចាប់ពីថ្នាក់ទី១០ដល់១២

• សិស្សបានទទួលសេវាអប់រំ ៖

ក-អនុវិទ្យាល័យមានចំនួន

បរិយាយ	ចំនួន	ផ្សេងៗ
សាលារៀន	125	
ថ្នាក់រៀន	1093	
សិស្សសរុប	52,194	
ស្រី	26,878	
បុគ្គលិកបង្រៀន	1138	
ស្រី	383	
សិស្សក្រីក្រទទួលអាហារូបករណ៍	8710	
ស្រី	5120	

ខ-វិទ្យាល័យមានចំនួន

បរិយាយ	ចំនួន	ផ្សេងៗ
សាលារៀន	33	
ថ្នាក់រៀន	1103	

សិស្សសរុប	29,546	
ស្រី	16,110	
បុគ្គលិកបង្រៀន	1105	
ស្រី	335	
សិស្សក្រីក្រទទួលអាហារូបករណ៍	540	
ស្រី	380	
សាលារៀនឯកជន	1	
ថ្នាក់រៀន	3	
សិស្សសរុប	135	
ស្រី	95	
បុគ្គលិកបង្រៀន	24	
ស្រី	10	

-ការលើកកម្ពស់គុណភាពអប់រំ និងភាពឆ្លើយតប៖

សូចនាករនៅមធ្យមសិក្សា(២០២២-២០២៣)

សូចនាករ	ឡើងថ្នាក់	ត្រួតថ្នាក់	ច្រោះបង់
ថ្នាក់ទី៧	86,0	0,7	13,2
ថ្នាក់ទី៨	85,2	0,6	14,2
ថ្នាក់ទី៩	78,1	1,8	20,1
ថ្នាក់ទី១០	85,1	0,6	14,3
ថ្នាក់ទី១១	90,6	0,3	9,1
ថ្នាក់ទី១២	73,5	2,3	24,1
ថ្នាក់ទី៧-៩	83,6	1,0	15,5
ថ្នាក់ទី១០-១២	83,5	1,0	15,5
អត្រាបញ្ចប់ម.បឋមភូមិ	59,2/62,7		
អត្រាបញ្ចប់ម.ទុតិយភូមិ	42,6/48,0		

-មានសាលាមធ្យមសិក្សាបឋមភូមិតាមឃុំ-សង្កាត់ទូទាំងខេត្តមាន១១៦100%

-សាលារៀនមានបង្គន់អនាម័យ និង៩៥ % និងមានមានទឹកស្អាតប្រើប្រាស់៦7%

វិទ្យាល័យមានចំនួន៣៣

-វិទ្យាល័យមានគ្រប់ស្រុក-ក្រុង100 %មានបង្គន់អនាម័យនិង៩៨ %មានមានទឹកស្អាតប្រើប្រាស់45%

-ខេត្តមានវិទ្យាល័យគ្រប់ក្រុង/ស្រុកទាំង ១៣

-ក្នុងចំណោមវិទ្យាល័យទាំង ៣៣ មានវិទ្យាល័យធនធានចំនួន ៣ គឺស្រុកពារាំង១កន្លែង ស្រុកពាមរក៍ ១កន្លែង និងក្រុងព្រៃវែង១កន្លែង

-វិទ្យាល័យអង្គការមានចំនួន ០១ គឺវិទ្យាល័យចម្រើនវិជ្ជាស្ថិតនៅសង្កាត់បារាយណ៍

-វិទ្យាល័យទាំងអស់នេះមានបង្គន់អនាម័យ ១០០% និងមានទឹកស្អាតប្រើប្រាស់ ៩៦,៧៧ %

-ការអនុវត្តម៉ោងសិក្សាកម្មវិធីសិក្សា៖ ថ្នាក់មធ្យមសិក្សាបឋមភូមិ និងទុតិយភូមិបានអនុវត្តម៉ោង ជាទូទៅ ៣២ម៉ោង/សប្តាហ៍

-ការបង្រៀនតាមមុខវិជ្ជានីមួយៗបានផ្តោតទៅលើការអនុវត្តគោលវិធីសិស្សមជ្ឈមណ្ឌល និង ការបង្រៀនតាមវិធីចម្រុះ(ប្រពៃណី-អនឡាញ-សន្លឹកកិច្ចការ..។) អន្តរមុខវិជ្ជាក្នុងកម្មវិធីសិក្សា ការ ប្រើប្រាស់សម្ភារៈឧបទ្វេសបន្ទប់ពិសោធន៍ សម្រាប់មុខវិជ្ជាវិទ្យាសាស្ត្រទទួលបានការបណ្តុះបណ្តាលពី គម្រោង GEIP ។

-វិទ្យាល័យធនធាន៣ បានដំណើរការបង្រៀន និងទទួលបានការបណ្តុះបណ្តាលកម្មវិធីពិសោធន៍ ដល់គ្រូបង្រៀនមុខវិជ្ជាវិទ្យាសាស្ត្រ បំពាក់សម្ភារៈពិសោធន៍ នៅតាមបន្ទប់ពិសោធន៍នីមួយៗ។

▪ **សកម្មភាពសំខាន់ៗដែលសម្រេចបានសម្រាប់ការអប់រំកុមារី ៖**

- ១-បង្រៀនមេរៀនបំណិនជីវិត មេរៀនសុវត្ថិភាពផ្លូវដង្ហើម ដល់កុមារីថ្នាក់ទី៧-៨-៩ ចំនួន១៣,៤០
- ២-កុមារីថ្នាក់ទី៨ ចំនួន ១០១ នាក់ បានទទួលការបណ្តុះបណ្តាលកម្មវិធីជជែកដេញដោល។

-លទ្ធផលតេស្ត៖គ្មាន

-បរិស្ថានសិក្សា៖ សាលាមានកាលវិភាគសម្រាប់ធ្វើពលកម្មជាប្រចាំ និងសម្អាតទីធ្លាសាលា/ក្នុង ថ្នាក់រៀន

-ការផ្គត់ផ្គង់សម្ភារៈសិក្សា៖ សិស្សមានសៀវភៅសិក្សាគោលគ្រប់មុខវិជ្ជាថ្នាក់ទី៧/៩ក្បាលនាក់ ថ្នាក់ទី១០-១២ក្បាលនាក់

-បែងចែកកញ្ចប់ថវិកាកម្មវិធីនិង SOF ១២៥សាលារៀន សម្រាប់គាំទ្រដំណើរការបង្រៀន និងរៀន

-វិទ្យាល័យមានអគារធនធាន៣កន្លែងកំពុងដំណើរការមានថវិកាគាំទ្រ

-គ្រូបង្រៀនទាំងពីរភូមិសិក្សា និងទទួលបានចំណេះដឹងថ្មី និងបទពិសោធន៍បង្រៀនពីគ្នា តាមរយៈកិច្ចប្រជុំបច្ចេកទេសប្រចាំខែ/១ដង។

-ផ្តល់អាហារូបករណ៍សិស្សក្រីក្រមធ្យមសិក្សាបឋមភូមិ បានផ្តល់ដល់សាលាចំនួន ៧៥ មាន សិស្សទទួលបានអាហារូបករណ៍សរុបចំនួន ៨,៧១០នាក់ ស្រី ៥,២០៣ នាក់ ថវិកាកម្មវិធី

-ផ្តល់អាហារូបករណ៍សិស្សក្រីក្រមធ្យមសិក្សាទុតិយភូមិ បានផ្តល់ដល់សាលាចំនួន០៦ មាន សិស្សទទួលបានអាហារូបករណ៍សរុបចំនួន ៥៤០ នាក់ ស្រី ៣២៤ នាក់ ថវិកាកម្មវិធី

-បានទទួលការបំប៉នស្តីពីការគ្រប់គ្រងសាលារៀន និងរៀបចំផែនការ សម្រាប់ជួយដល់សាលា រៀនពីគម្រោងកែលម្អការអប់រំមធ្យមសិក្សា។

-លោកគ្រូ អ្នកគ្រូបង្រៀនតាមវិទ្យាល័យមុខវិជ្ជាសាស្ត្រសង្គមចំនួន១៩៥នាក់ ស្តីពីការបញ្ជ្រាប មគ្គុទេសក៍អាជីព រៀបចំដោយនាយកដ្ឋានតម្រង់ទិសវិជ្ជាជីវៈក្រសួងអប់រំយុវជននិងកីឡា។

-លោកគ្រូអ្នកគ្រូបង្រៀនតាមវិទ្យាល័យធនធានទាំងមុខវិជ្ជាវិទ្យាសាស្ត្របានទទួលការបណ្តុះបណ្តាល ស្តីពីការប្រើប្រាស់សម្ភារៈពិសោធន៍ រៀបចំដោយវិទ្យាស្ថានជាតិអប់រំ (NIE) ក្រសួងអប់រំយុវជននិងកីឡា។

៤-ផ្នែកវិស័យអប់រំក្រៅប្រព័ន្ធ

-គ្រូបង្រៀនជាប់កិច្ចសន្យា អប់រំក្រៅប្រព័ន្ធចំនួន ៨ នាក់ បានបណ្តុះបណ្តាលស្តីពីវិធីសាស្ត្របង្រៀនយុវជន និងកីឡាខេត្តព្រៃវែង

-កម្មវិធីសមមូលចំនួន ២៧ថ្នាក់ មានសម្ភារៈសម្រាប់ដំណើរការ

-គ្រូបង្រៀនជាប់កិច្ចសន្យាអប់រំក្រៅប្រព័ន្ធចំនួន ៣៩នាក់ ត្រូវបានពិនិត្យ តាមដាន និងវាយតម្លៃលើការបង្រៀន និងរៀន

-ពង្រឹងគណៈគ្រប់គ្រងមជ្ឈមណ្ឌលសិក្សាសហគមន៍ទាំង១៤កន្លែង ឲ្យជាមជ្ឈមណ្ឌលស្តង់ដារ

-អនុវត្តតាមសេចក្តីណែនាំរបស់ក្រសួងស្តីពីការប្រើប្រព័ន្ធទិនន័យគ្រប់គ្រងអប់រំក្រៅប្រព័ន្ធ

-ពង្រឹងមន្ត្រីអប់រំឃុំ/សង្កាត់ក្នុងការប្រមូលទិន្នន័យ

-ពង្រឹងនិងលើកកម្ពស់កម្មវិធីអក្ខរកម្មឲ្យដល់មូដ្ឋាន(ជនបទ)

-មានថ្នាក់កម្មវិធីចូលរៀនឡើងវិញមានចំនួន ៤០ថ្នាក់ សិស្សសរុបចំនួន ១៨៦៧នាក់ ស្រី ៧០៨នាក់ មានសម្ភារៈគាំទ្រសម្រាប់ដំណើរការបង្រៀននិងរៀន

-ថ្នាក់អក្ខរកម្ម ៧៨ កន្លែង មានសិស្សសរុបចំនួន ១,៤៧៥នាក់ ស្រី ១,០៥៣ នាក់ មានសម្ភារៈគាំទ្រសម្រាប់ដំណើរការបង្រៀននិងរៀន

-ថ្នាក់សមូលមានថ្នាក់ ២៨ថ្នាក់ សិស្ស ៤៩០ នាក់ ស្រី ២៥៥ នាក់ មានសម្ភារៈគាំទ្រសម្រាប់ដំណើរការបង្រៀននិងរៀន

-ថ្នាក់កម្មវិធីចូលរៀនឡើងវិញមាន ៣១ថ្នាក់ មានសិស្សសរុប ៥៥៩ នាក់ ស្រី ២២៨ នាក់

-ថ្នាក់បំពេញវិជ្ជាមាន ២កម្រិត ២ថ្នាក់ ទី៩ មាន១ថ្នាក់ សិស្សសរុប ១០ នាក់ ស្រី ៥ នាក់ និងថ្នាក់ទី១២ មាន ២ថ្នាក់ សិស្ស ៥៥ នាក់ ស្រី ២៦នាក់

-បណ្ណាល័យ ២កន្លែង មានឯកសារសម្ភារៈគាំទ្រសម្រាប់ដំណើរការ

-កម្មវិធី៨កញ្ញាមានប្រជាពលរដ្ឋចំនួន ៥៤០នាក់ ស្រី ២៨០នាក់ បានចូលរួមការផ្សព្វផ្សាយស្តីពីអត្ថន័យទិវាអក្ខរកម្មជាតិ៨កញ្ញា

៥-ផ្នែកវិស័យកីឡា

-ផ្សព្វផ្សាយសេចក្តីណែនាំស្តីពីការប្រកួតកីឡាសិស្ស និងកីឡាមហាជន

-បានបញ្ជូនមន្ត្រីជំនាញទៅចូលរួមវគ្គបណ្តុះបណ្តាលគ្រូបង្វឹក និងអាជ្ញាកណ្តាល

-មានគ្រូឯកទេសអប់រំកាយ និងកីឡានៅមជ្ឈមណ្ឌលសិក្សាសរុបចំនួន ១៧១នាក់ ក្នុងនោះស្រី ១៧នាក់ កើន ១៨នាក់ ស្រី ០១នាក់ ក្នុងនោះបង្រៀននៅវិទ្យាល័យចំនួន ៩៧នាក់ ស្រី ១១នាក់ និងអនុវិទ្យាល័យចំនួន ៦៦នាក់ ស្រី ០៦នាក់ នៅមន្ទីរអប់រំយុវជននិងកីឡា ០៣នាក់ ស្រី ០នាក់ ផ្នែកកីឡាមហាជនមានគ្រូកីឡាតាមឯកទេសសរុបចំនួន ២២នាក់ ស្រី០១នាក់។

-មានទីលានបាល់ទាត់សរុប ៣៦ទីលាន បាល់ទះ ៩៤ទីលាន បាល់បោះ ១៨ទីលាន លោតកម្ពស់ និងចម្ងាយ ២១៤កន្លែង របាប្រតោង ៣២របាខ្សែ ពួរ ២១កន្លែង ប៉េតង់ ៥៧ទីលាន វាយសី ០១ទីលាន សីប៉ាក់តាក្រ(សីដក់)០៣ទីលាន និងវាយកូនឃ្លីលើតុ០៥(Table)។

-មានក្លឹបកីឡាបាល់ទាត់០២មានឈ្មោះថា ក្លឹបកីឡាបាល់ទាត់ខេត្តព្រៃវែង(PVFC)ដែលមានឈ្មោះក្រៅហៅក្លឹបអ្នកមានគុណនិងក្លឹបវិទ្យាល័យព្រះអង្គខ្នង។

-មានសម្ព័ន្ធកីឡាប៊ូល និងប៉េតង់ ដែលទទួលស្គាល់ដោយសហព័ន្ធជាតិ

-បានរៀបចំការប្រកួតកីឡាសិស្ស និងកីឡាមហាជន ជ្រើសរើសជើងឯកថ្នាក់ខេត្ត និងដឹកនាំក្រុមកីឡាសិស្សបឋមនិងសិស្សមធ្យមសិក្សា និងកីឡាមហាជនចូលរួមប្រកួតជ្រើសរើសជើងឯកទូទាំងប្រទេស។

-ផ្សព្វផ្សាយសេចក្តីណែនាំស្តីពីការណែនាំកាលបរិច្ឆេទ នៃការប្រកួតកីឡាសិស្ស និងមហាជនជ្រើសរើសជើងឯកនៅថ្នាក់ខេត្ត ក្រុង-ស្រុក លើគ្រប់ប្រភេទវិញ្ញាសាដែលក្រសួងបានកំណត់។

-បញ្ជូនមន្ត្រីជំនាញចូលរួមវគ្គបណ្តុះបណ្តាលគ្រូបង្វឹកបាល់ទាត់ បាល់ទះ បាល់បោះ ប៉េតង់ វីវីណាម។

-រៀបចំសៀវភៅអប់រំកាយជូនដល់គ្រូគ្រប់កម្រិតថ្នាក់ នៅសាលាបឋមសិក្សា។

-បែងចែកសៀវភៅសិក្សាគោលលម្អិត អប់រំកាយ និងកីឡាកម្រិតមធ្យមសិក្សាបឋមភូមិ ជូនដល់គ្រូបង្រៀន-ស្រុកទូទាំងខេត្ត ពិសេសឲ្យដល់គ្រូអប់រំកាយ-កីឡាកម្រិតមូលដ្ឋាន។

-នៅថ្នាក់ខេត្តមានរចនាសម្ព័ន្ធដឹកនាំនិងគ្រូបង្រៀន ការងារអប់រំកាយនិងកីឡា ឲ្យទទួលខុសត្រូវទៅតាមជំនាញអប់រំកាយនិងកីឡាសិស្ស-និស្សិតនិងកីឡាមហាជនតាមផ្នែកច្បាស់លាស់។

-បានបញ្ជូនមន្ត្រីអប់រំកាយ និងកីឡាចូលរួមវគ្គបណ្តុះបណ្តាល បំប៉នការងារបច្ចេកទេសគ្រូបង្វឹកនិងអាជ្ញាកណ្តាលតាមសេចក្តីជូនដំណឹងរបស់ក្រសួងបានកំណត់។

-បានចុះពិនិត្យ តាមដានសកម្មភាពអប់រំកាយនិងកីឡា នៅសាលាបឋមសិក្សា និងមធ្យមសិក្សា ០៨ស្រុក។

-បានដឹកនាំ និងចូលរួមប្រកួតកីឡាបាល់ទាត់ ពានរង្វាន់សម្តេចអគ្គមហាសេនាបតីតេជោហ៊ុន សែន លើកទី១៥ ឆ្នាំ២០២១ ថ្នាក់ជាតិ។

-ចូលរួមការប្រកួតកីឡាបាល់ទាត់ពានរង្វាន់មិត្តហ្វុនខាបូខាលីគ(លីគកំពូលកម្ពុជា)ឆ្នាំ២០២១

-ចូលរួមការប្រកួតកីឡាបាល់ទាត់ជ្រើសរើសជើងឯកយុវជនអាយុក្រោម ១៥ឆ្នាំ និង១៨ឆ្នាំ ថ្នាក់ជាតិ

-ការចូលរួមប្រកួតសិស្សមធ្យមថ្នាក់ខេត្តចំនួន ១២៨៨ នាក់ ស្រី ៥៤៤ នាក់ ស្មើ១០៨ក្រុម និង៥វិញ្ញាសារបាល់ទាត់បុរស-នារី បាល់ទះបុរស-នារី បាល់បោះបុរស-នារី អត្តពលកម្មបុរស-នារី ប៉េតង់បុរស-នារី។

-ការចូលរួមប្រកួតសិស្សមធ្យមថ្នាក់ខេត្តចំនួន ៨៤៣ នាក់ ស្រី ៣៣០ នាក់ ស្មើ ៦១ក្រុម និង៣វិញ្ញាសារ បាល់ទាត់បុរស-នារី បាល់ទះបុរស-នារី និងអត្តពលកម្មបុរស-នារី ។

-កីឡាមហាជនថ្នាក់ជាតិ២៧នាក់ស្រី៣នាក់តទទួលបានមេដាយមាសនិងប្រាក់៣នាក់

-ចូលរួមការប្រកួតកីឡាបាល់ទាត់ពានរង្វាន់ឯកឧត្តមស សុខា

-បានរៀបចំសម្ភារៈមេដាយពានប្រាក់រង្វាន់សម្រាប់ក្រុមកីឡាជ័យលាភី

៦-ផ្នែកវិស័យយុវជននិងកាយវិទូ

-រៀបចំក្រុមប្រឹក្សាយុវជននិងកុមារតាមសាលារៀនបឋមសិក្សានិងមធ្យមសិក្សាទូទាំងខេត្ត

- រៀបចំយុវជនកាកបាទក្រហមតាមសាលារៀនមធ្យមសិក្សាទូទាំងខេត្ត

-កាយវិទូ ៖ (សមាជិកពេញសិទ្ធិ) សមាជិកសរុបចំនួន ១,៦២៧ នាក់ ស្រី ៩៨០ នាក់

-នវកាយវិទូ (កាយវិទូត្រៀម) ៖ សមាជិកសរុបចំនួន ៥៩៨ នាក់ ស្រី ២៦៤ នាក់

-បើកវបណ្តុះបណ្តាល និងបំពាក់កន្លែងកាយវិទូបាន៣វគ្គ សរុប 144 ស្រី 104នាក់(គ្រូ-សិស្ស)

-ពង្រីកក្រុមប្រឹក្សាយុវជននិងកុមារតាមសាលារៀនបឋមសិក្សានិងមធ្យមសិក្សាទូទាំងខេត្ត

-ផ្តល់ប័ណ្ណសរសើរដល់កុមារ៣ល្អ

-ក្រុមប្រឹក្សាយុវជនចំនួន២៧០នាក់ចូលរួមដំណើរ និងទស្សនកិច្ចសិក្សាក្រៅខេត្តដើម្បីផ្លាស់ប្តូរ បទពិសោធន៍នៅខេត្តបាតដំបង-កំពតនិងសៀមរាប។

-បណ្តុះបណ្តាលសកម្មភាពយុវជន និងពិនិត្យតាមដាន និងវាយតម្លៃ តាមសាលារៀនទូទាំងខេត្ត

-បានចាត់មន្ត្រីចុះត្រួតពិនិត្យតាមដាននិងកែលម្អការងារយុវជន និងចូលរួមប្រជុំបូកសរុប ចលនា៣ល្អនៅស្រុក និងសាលារៀនទាំងពីរកម្រិតទូទាំងខេត្ត

-មានដី០១កន្លែង សម្រាប់កសាងមជ្ឈមណ្ឌលយុវជនដែលមានអគារស្រាប់ចំនួន ០៣ អគារ ក្នុងនោះប្រើការបានចំនួន ០១ ខ្នង ។

-បានចូលរួមទិវាយុវជនអ្នកស្ម័គ្រចិត្តអន្តរជាតិ៥៨ នៅថ្នាក់ខេត្តក្រោមប្រធានបទ «ស្ម័គ្រចិត្ត ពេលនេះដើម្បីអនាគតរបស់យើងទាំងអស់គ្នា បន្តធ្វើសកម្មភាពមិនឈប់ឈរឡើយ» ក្រុមប្រឹក្សាយុវជន កាយវិទូ និងកាកបាទក្រហមចូលរួមចំនួន ១១៩ នាក់ ស្រី ៥៧ នាក់។

-បានចូលរួមទិវាយុវជនអ្នកស្ម័គ្រចិត្តអន្តរជាតិ៥៨ថ្នាក់ជាតិ និងប្រកួតប្រជែងកម្មវិធីអ្នកស្ម័គ្រចិត្ត ដើម្បីសហគមន៍ខ្ញុំ មានអ្នកចូលរួមចំនួន ១៣ នាក់ ស្រី ៩ នាក់។

-នៅថ្នាក់ខេត្ត មានរចនាសម្ព័ន្ធគ្រប់គ្រងច្បាស់លាស់ បានបែងចែកភារកិច្ចជូនមន្ត្រីទទួលខុសត្រូវតាមផ្នែក និងមានផែនការសកម្មភាពច្បាស់លាស់។

-នៅថ្នាក់ស្រុកមានអនុប្រធានការិយាល័យ ០១ រូប និងមន្ត្រី០១រូបទទួលខុសត្រូវ។

-នៅថ្នាក់សាលារៀនរចនាសម្ព័ន្ធគ្រប់គ្រងមានគឺ ៖

-**ថ្នាក់ទី១** មានរចនាសម្ព័ន្ធជាក្រុមប្រឹក្សាភិបាល មានលោកនាយក នាយករង លោកគ្រូ អ្នកគ្រូ និងសហគមន៍ជាអ្នកគ្រប់គ្រងផ្តល់នូវចក្ខុវិស័យ និងផ្តល់ប្រឹក្សាយោបល់។

-**ថ្នាក់ទី២-៦** មានរចនាសម្ព័ន្ធជាគណៈកម្មាធិការប្រតិបត្តិប្រចាំសាលា មានសិស្សានុសិស្សជា អ្នកដឹកនាំផ្ទាល់ មានប្រធានអនុប្រធាន និងសមាជិកចំនួន៥ ទៅ ៧នាក់ ហើយបានសុំការអនុញ្ញាតពី ក្រុមប្រឹក្សាភិបាលធ្វើ។

-បានរៀបចំរចនាសម្ព័ន្ធគ្រប់គ្រងច្បាស់លាស់ បានបែងចែកភារកិច្ចជូនមន្ត្រីទទួលខុសត្រូវតាម ផ្នែក និងមានផែនការសកម្មភាពច្បាស់លាស់។

▪ **ឆ្លងអនុវិស័យ**

៧-ការងារការិយាល័យប្រឡង

-បានផ្សព្វផ្សាយសេចក្តីណែនាំស្តីពីកំណែទម្រង់ការគ្រប់គ្រងការប្រឡងសញ្ញាបត្រមធ្យមសិក្សា ដោយអនុវត្តតាមគោលការណ៍ច្បាប់ យុត្តិធម៌ តម្លាភាព និងលទ្ធផលទទួលបាន " អ្នកចេះទើប ប្រឡងជាប់ "

-ចូលរួមការពង្រឹងបន្ថែមការបញ្ចូលកម្មវិធីគ្រប់គ្រងទិន្នន័យសិស្សថ្នាក់ទី៩និងថ្នាក់ទី១២ របៀប បញ្ចូលឈ្មោះបញ្ចូលរូបថត បញ្ចូលពិន្ទុ ការកែតម្រូវ ការលុបបេក្ខភាព ការងារចតចម្លងបោះពុម្ព ខ្ទប់ Zip ឯកសារ សម្រាប់បញ្ជូនទៅក្រសួងអប់រំ យុវជន និងកីឡា។

-ទទួលពាក្យសុំប្រឡងរបស់បេក្ខជនថ្នាក់ទី១២ចំណេះទូទៅនិងស្វែរិន រួចបញ្ជូនទៅនាយកដ្ឋាន

-ចូលរួមសិក្ខាសាលាអាហារូបករណ៍ថ្នាក់ជាតិ។

-ចូលរួមសិក្ខាសាលា ការគ្រប់គ្រងទិន្នន័យការងារប្រឡងសញ្ញាបត្រមធ្យមសិក្សាទុតិយភូមិ និង កម្មវិធីបញ្ចូលឈ្មោះគណៈមេប្រយោគ។

-រៀបចំការប្រឡងសិស្សពូកែថ្នាក់ខេត្ត ។

-ធ្វើសំណើមណ្ឌលប្រឡងសញ្ញាបត្រមធ្យមសិក្សាទុតិយភូមិ។

-រៀបចំនិងចុះព្រឺងគណៈមេប្រយោគប្រឡងសញ្ញាបត្រមធ្យមសិក្សាបឋមភូមិនិងទុតិយភូមិទូទាំងខេត្ត។

-ចែកសញ្ញាបត្រមធ្យមសិក្សាទុតិយភូមិដល់សិស្សប្រឡងជាប់។

-ចុះពិនិត្យតាមដានការប្រឡងឆមាសថ្នាក់ទី៩និងទី១២និងការប្រឡងសញ្ញាបត្រមធ្យមសិក្សាបឋមភូមិ។

-បញ្ចូលឈ្មោះសិស្សថ្នាក់ទី៩ និងបោះពុម្ពដើម្បីឱ្យសាលាជួយពិនិត្យ និងកែតម្រូវ។

-បានរៀបចំធ្វើការប្រឡងសិស្សពូកែថ្នាក់ស្រុក។

-ដឹកនាំសិស្សពូកែទូទាំងខេត្តទៅចូលរួមប្រឡងជ្រើសរើសសិស្សពូកែថ្នាក់ជាតិ

• លទ្ធផលទទួលបាន ៖

ក-ប្រឡងសញ្ញាបត្រមធ្យមសិក្សាបឋមភូមិ:

- បេក្ខជនដាក់ពាក្យសរុបចំនួន ១២,៩៣៦ នាក់ ស្រី ៦,៨៥៤ នាក់
- បេក្ខជនមកប្រឡងសរុបចំនួន ១២,៨០៦ នាក់ ស្រី ៦,៧៩៩ នាក់
- បេក្ខជនប្រឡងជាប់សរុបចំនួន ១២,២៩៤ នាក់ ស្រី ៦៦៤៧ នាក់
- ត្រូវជា ៩៨.២% ស្រី៩៧.៧៩.%។

ខ-ប្រឡងសញ្ញាបត្រមធ្យមសិក្សាទុតិយភូមិ:

- បេក្ខជនដាក់ពាក្យសរុប ៨,៣៧៣ នាក់ ស្រី ៤,៦២៩ នាក់
- បេក្ខជនមកប្រឡងសរុប ៨,២៧៣ នាក់ ស្រី ៤,៥៩២ នាក់
- បេក្ខជនប្រឡងជាប់សរុបចំនួន ៦,៧៨៩ នាក់ ស្រី ៤,០០០ នាក់
- ត្រូវជា ៨២,០៦% ស្រី ៨៧,១១%
- និទ្ទេស A= ១១៧ នាក់ ស្រី ៧០ នាក់
- និទ្ទេស B= ៧៦៧ នាក់ ស្រី ៤៨៣ នាក់

- និទ្ទេស C= ១៥៨២ នាក់ ស្រី ១០២៣ នាក់
- និទ្ទេស D= ២,២៩៤ នាក់ ស្រី ១,៣៤២ នាក់
- និទ្ទេស E= ២,០២៨ នាក់ ស្រី ១,០៨២ នាក់

▪ ការប្រឡងសិស្សពូកែថ្នាក់ស្រុក ៖

- បេក្ខជនដាក់ពាក្យប្រឡងថ្នាក់ខេត្តសរុប ៤២៧ នាក់ ស្រី ២៩៨ នាក់ បានប្រឡងជាប់ ៣០ នាក់ ស្រី ២១ នាក់ ដើម្បីចូលរួមថ្នាក់ជាតិ។
- បានបញ្ជូនសិស្សពូកែចំនួន ៣០ នាក់ ស្រី២១ នាក់ ចូលរួមប្រឡងថ្នាក់ជាតិនៅខេត្តភ្នំពេញ

▪ លទ្ធផល

- ប្រឡងជាប់ ០៦ នាក់ ស្រី ២ នាក់ ក្នុងនោះមាន៖
- មធ្យសិក្សាបឋមភូមិផ្នែកភាសាខ្មែរ ៣នាក់ ផ្នែកអក្សរសាស្ត្រខ្មែរ ទទួលបានលេខ ១,៣ និងផ្នែករូបវិទ្យាទទួលបានលេខ១
- មធ្យសិក្សាទុតិយភូមិផ្នែកគណិតវិទ្យាទទួលបានលេខ ៤ ផ្នែករូបវិទ្យាទទួលបានលេខ ១,២ ចុះពិនិត្យតាមដានគ្រឹះស្ថានមធ្យសិក្សាចំនួន ១២ ត្រូវបានចុះពិនិត្យតាមដានការងារប្រឡងឆមាសទី១។

៨-ការងារអធិការកិច្ច

ក-វឌ្ឍនភាពនៃការអនុវត្តយុទ្ធសាស្ត្រកំណែទម្រង់វិស័យអប់រំយុវជននិងកីឡាផ្នែកលើសសរស្តម្ភ៥

- ការដាក់ឱ្យអនុវត្តអធិការកិច្ច
- ការពង្រឹងនិងវាយតម្លៃការសិក្សា

ខ-វឌ្ឍនភាពរបស់ការិយាល័យក៏ដូចជាការអនុវត្តអធិការកិច្ច

-ក្នុងឆ្នាំ២០២៤ ការិយាល័យអធិការកិច្ចបានបំពេញការងារសំខាន់ៗដែលមានសកម្មភាពនិងលទ្ធផលដូចខាងក្រោម៖

- ធ្វើផែនការប្រតិបត្តិប្រចាំឆ្នាំ គម្រោងចំណាយថវិកាកម្មវិធីរៀបចំរចនាសម្ព័ន្ធ និងបំណែងចែកតួនាទីភារកិច្ចមន្ត្រីការិយាល័យ។
- ធ្វើផែនការកម្មវិធី និងឧបករណ៍អធិការកិច្ច
- បូកសរុបរបាយការណ៍អធិការកិច្ចសាលារៀនតាមការកំណត់របាយការណ៍ក្រុង/ស្រុក ឆមាសប្រចាំឆ្នាំ និងផ្តល់ដល់ក្រុង/ស្រុកដើម្បីសាលាមានមូលដ្ឋានក្នុងការកែលម្អសាលារៀន។
- ចូលរួមសិក្ខាសាលា ជាមួយនាយកដ្ឋានធានាគុណភាពអប់រំ។

គ-ការពង្រឹងការវាយតម្លៃការសិក្សា៖

- ចូលរួមសិក្ខាសាលា ជាមួយក្រសួងនិងបានបន្តដល់សាលាគោលដៅតាមប្រព័ន្ធអនឡាញស្តីពីការប្រើប្រាស់ឧបករណ៍ពិនិត្យតាមដានសិស្សងាយរងគ្រោះ។
- ចូលធ្វើតេស្តថ្នាក់ជាតិ ថ្នាក់ទី៦លើចំនួនសាលាសំណាកចំនួន២៦ ក្នុងខេត្ត ចាប់ផ្តើមពីខែមករាឆ្នាំ២០២៤ ដោយមានការប្រជុំតាមអនឡាញពិនិត្យតាមដាន និងធ្វើបច្ចុប្បន្នភាពគ្រួសារសិស្សការធ្វើតេ

ស្តុបន្សំប្រចាំសប្តាហ៍តាម Link អនុវត្តតេស្តមកពីក្រសួងពីការិយាល័យអធិការកិច្ច និងមន្ត្រី
ការិយាល័យស្រុកដែលមានអនុវត្ត។

-ចុះផ្សព្វផ្សាយស្វ័យវាយតម្លៃតេស្តថ្នាក់ទី៨ និងថ្នាក់ទី១១

-ថ្នាក់ដឹកនាំមន្ទីរការិយាល័យអធិការកិច្ច ប្រធានការិយាល័យមធ្យមប្រធានការិយាល័យបឋម
ប្រធានការិយាល័យអប់រំកុមារតូចប្រធានការិយាល័យស្រុក/ក្រុងទាំង១៣រួមទាំងប្រធានកម្រង៩៨កម្រង។

-ការិយាល័យអធិការកិច្ច នាយក នាយិកាវិទ្យាល័យចំនួន ៣៣នាក់ នាយក នាយិកា អនុវិទ្យាល័យ
ចំនួន៩២នាក់។

៩-ការងារការិយាល័យផែនការនិងគ្រប់គ្រងជំនួយ:

▪ **ការងារផែនការ-ស្ថិតិអប់រំ:**

-រៀបចំផែនការយុទ្ធសាស្ត្រវិស័យអប់រំ(ESP)២០២៤-២០២៨

-បានរៀបចំផែនការប្រតិបត្តិប្រចាំឆ្នាំ២០២៤។

-សហការរៀបចំផែនការយុទ្ធសាស្ត្រថវិកាឆ្នាំ២០២៤- ២០២៦។

-បានរៀបចំកម្មវិធីវិនិយោគ៣ឆ្នាំរំកិល ដើម្បីផ្តល់ជាធាតុចូលសម្រាប់ការរៀបចំផែនការយុទ្ធ
សាស្ត្រអភិវឌ្ឍខេត្ត។

-ចុះសមាហរណកម្មផែនការនៅតាមក្រុង-ស្រុក។

-បានរៀបចំសិក្ខាសាលាស្តីពីការរៀបចំផែនការប្រតិបត្តិប្រចាំឆ្នាំ ផែនការយុទ្ធសាស្ត្រអភិវឌ្ឍន៍
សាលារៀនដល់មន្ត្រីអប់រំថ្នាក់ក្រុង-ស្រុក និងនាយកសាលារៀនទូទាំងខេត្ត

▪ **កាងារស្ថិតិអប់រំ (ប្រព័ន្ធព័ត៌មានគ្រប់គ្រងអប់រំ) EMIS :**

-ប្រមូល និងបញ្ចូលទិន្នន័យតារាងជំរឿនសៀវភៅសិក្សាគោលតាមប្រព័ន្ធអនឡាញ (បឋម និង
មធ្យមសិក្សា)។

-ប្រមូលនិងបញ្ចូលទិន្នន័យតារាងជំរឿនសាលារៀនសាធារណៈតាមប្រព័ន្ធអនឡាញសរុបចំនួន
១,០៩២ សាលា មត្តេយ្យសិក្សាចំនួន ៤១៦ បឋមសិក្សាចំនួន ៥៥១ និងមធ្យមសិក្សាចំនួន ១២៥ សាលា។

-ប្រមូល និងបញ្ចូលទិន្នន័យតារាងជំរឿនសាលារៀនឯកជនតាមប្រព័ន្ធអនឡាញ ចំនួន ០៧ សាលា។

-ប្រមូល និងបញ្ចូលទិន្នន័យតារាងជំរឿនមត្តេយ្យសិក្សាសហគមន៍តាមប្រព័ន្ធអនឡាញចំនួន
៣១៦សាលា។

-បូកសរុបស្ថិតិអប់រំគ្រប់ប្រភេទ ដើម្បីប្រើប្រាស់ផ្ទៃក្នុងអង្គភាព។

▪ **ការងារពិនិត្យតាមដាន និងវាយតម្លៃ:**

-រៀបចំរបាយការណ៍សមិទ្ធកម្ម៤ដង/ឆ្នាំ(ត្រីមាស/ឆមាសនិងប្រចាំឆ្នាំ)ជូនក្រសួងអប់រំ យុវជន
និងកីឡា។

-សម្របសម្រួល និងគាំទ្រដល់ការរៀបចំរបាយការណ៍សមិទ្ធកម្មប្រចាំត្រីមាស ឆមាស និង
ប្រចាំឆ្នាំដល់ថ្នាក់ខេត្ត ស្រុក ក្រុង និងសាលារៀន។

-រៀបចំសិក្ខាសាលាពង្រីកការរៀបចំរបាយការណ៍សមិទ្ធកម្មដល់ថ្នាក់ក្រុង-ស្រុកនិងសាលារៀន។

▪ **ការងារសំណង់៖**

- ធ្វើបច្ចុប្បន្នភាពស្ថិតិអគារសិក្សាតាមប្រភេទម្ចាស់អំណោយ។
- បញ្ជូនសំណើសុំអគារសិក្សាទៅក្រសួងអង្គភាពនានាសម្រេចជូននិងក្រុមការងារចុះជួយខេត្តព្រៃវែង។

▪ **ការងារគ្រប់គ្រងសៀវភៅសិក្សាគោល៖**

- បានផ្គត់ផ្គង់សៀវភៅសិក្សាគោលដល់សាលារៀនទូទាំងខេត្ត។
- ចុះពិនិត្យតាមដានការគ្រប់គ្រង និងការប្រើប្រាស់សៀវភៅសិក្សាគោលនៅតាមសាលារៀន។
- បានរៀបចំតម្រូវការសៀវភៅសិក្សាគោលសម្រាប់ឆ្នាំសិក្សា២០២២-២០២៣។

▪ **ការអនុវត្តផែនការប្រតិបត្តិប្រចាំឆ្នាំ២០២៤៖**

- គាំទ្រការរៀបចំផែនការប្រតិបត្តិប្រចាំឆ្នាំ និងផែនការយុទ្ធសាស្ត្រអភិវឌ្ឍន៍សាលារៀនដល់ថ្នាក់ខេត្ត ស្រុក ក្រុង និងសាលារៀន។
- សម្របសម្រួលការរៀបចំផែនការយុទ្ធសាស្ត្រវិស័យអប់រំ២០២៤-២០២៨ដល់ថ្នាក់ក្រុង-ស្រុក។
- គាំទ្រ និងពង្រឹងយន្តការប្រមូលស្ថិតិទិន្នន័យអប់រំគ្រប់ប្រភេទនិងការបញ្ចូលទិន្នន័យតាមប្រព័ន្ធអនឡាញ។

- ពង្រឹងយន្តការការគ្រប់គ្រង និងការប្រើប្រាស់សៀវភៅសិក្សាគោលនៅតាមគ្រឹះស្ថានសិក្សាសាធារណៈគ្រប់ភូមិសិក្សា។

១០-ការងារការិយាល័យបុគ្គលិក៖

- រៀបចំឯកសារបើកផ្តល់ប្រាក់បៀវត្សប្រចាំខែជូនបុគ្គលិកអប់រំទូទាំងខេត្ត។
- រៀបចំ និងសម្រួលក្នុងការបើកផ្តល់ប្រាក់ម៉ោងបន្ថែមជូនដល់បុគ្គលិកអប់រំទូទាំងខេត្ត។
- រៀបចំឯកសារមន្ត្រីអប់រំចូលនិវត្តន៍។
- បែងចែកគ្រូចេញថ្មីទៅតាមសាលារៀនដែលខ្វះគ្រូ។
- ចុះពិនិត្យតាមដាន និងវាយតម្លៃការងារបុគ្គលិកអប់រំ យុវជន និងកីឡា។
- រៀបចំឯកសារតម្កើងថ្នាក់តាមវេនប្រចាំឆ្នាំ និងតាមសញ្ញាបត្រ។
- ចុះពិនិត្យតាមដាន និងវាយតម្លៃការងារបុគ្គលិកអប់រំ យុវជន និងកីឡាតាមគ្រឹះស្ថានសិក្សា

១១-ការងារការិយាល័យគណនេយ្យ៖និងទ្រព្យសម្បត្តិរដ្ឋ

- បានរៀបចំគ្រោងថវិកាBSP២០២៤-២០២៦
- បានរៀបចំគ្រោងថវិកាឆ្នាំ២០២៥
- ផ្គត់ផ្គង់សម្ភារដល់ការិយាល័យទាំង១៣
- បានបណ្តុះបណ្តាលគ្រូបង្រៀនជាប់កិច្ចសន្យាផ្នែកបឋមសិក្សា។
- បានជួសជុលវេទិកានិងចាក់ដីបំពេញទីលានបាល់ទាត់របស់មន្ទីរអប់រំ យុវជន និងកីឡាខេត្តនិងបរិវេណសាលាបឋមសិក្សាក្រាំងក្អែក ក្នុងក្រុងព្រៃវែង។
- បើកវគ្គបំប៉នដល់នាយក-នាយិកា និងហេរញីកអំពីប្រព័ន្ធគ្រោងថវិកា និងរបាយការណ៍ថវិកា។
- បើកវគ្គបំប៉នដល់នាយក-នាយិកា និងមន្ត្រីការិយាល័យអប់រំយុវជននិងកីឡាក្រុង-ស្រុកអំពីកិច្ច

-ចុះអធិការកិច្ច ពិនិត្យតាមដាន និងវាយតម្លៃតាមសាលារៀន

១២-ការងាររដ្ឋបាល

- ផ្សព្វផ្សាយចំណីខិតបទដ្ឋាននានាដល់សាលារៀននិងអ្នកពាក់ព័ន្ធ
- រៀបចំរបាយការណ៍សន្និបាតអប់រំ២០២២-២០២៣និងលើកទិសដៅ២០២៣-២០២៤
- រៀបចំការប្រជុំអាណត្តិរៀនរាល់១/ខែ
- បញ្ជូនរបាយការណ៍១/ខែទៅសាលាខេត្ត

១៣-ការងារសុខភាពសិក្សា

- ផ្សព្វផ្សាយចំណីខិតណែនាំការសំអាតអនាម័យ ដល់សាលារៀននិងអ្នកពាក់ព័ន្ធ
- ណែនាំដល់នាយក/នាយិកាលោកគ្រូអ្នកគ្រូការអនាម័យនិងបរិស្ថានសាលា
- ណែនាំអ្នកលក់ក្នុងសាលារៀនឱ្យមានអនាម័យនិងជួយសំអាតបរិស្ថានជាប្រចាំ
- ចូលរួមសិក្ខាសាលាជាមួយថ្នាក់ជាតិ
- ផ្តល់បង្គន់អនាម័យដល់សាលាដែលខ្វះចំនួន២៤សាលា
- ចុះពិនិត្យតាមដានតាមគ្រឹះស្ថានសិក្សាទាំង៣កម្រិតពីការប្រើប្រាស់ចំណីអាហារ

▪ ចំណុចខ្លាំង:

- ប្រជុំពិភាក្សាកសាងផែនការយុទ្ធសាស្ត្រវិស័យអប់រំ(ESP)២០២៤-២០២៨
- ប្រជុំពិភាក្សាកសាងផែនការប្រតិបត្តិប្រចាំឆ្នាំ(AOP)
- ប្រជុំពិភាក្សាកសាងផែនការយុទ្ធសាស្ត្រថវិកា២០២៤-២០២៦
- រៀបចំរបាយការណ៍សមិទ្ធកម្មបួនដងក្នុង១ឆ្នាំគឺប្រចាំត្រីមាស/ឆមាស/ប្រចាំឆ្នាំបញ្ជូនទៅក្រសួងអប់រំ
- សកម្មភាពកីឡាមានការចូលរួម៖សិស្សបឋម+មធ្យម+និស្សិត+មហាជន
- ក្រុមប្រឹក្សាកុមារនិងយុវជនត្រូវបានពង្រីកតាមសាលារៀនលើកកំពស់ការចូលរួមគ្រប់សកម្មភាព
- ផ្សព្វផ្សាយការបណ្តុះបណ្តាលអំពីសហគ្រិនភាពដល់យុវជនក្រៅនិងក្នុងសាលា
- ប្រជុំអាណត្តិរៀនរាល់១ខែម្តង(ប្រធាន/អនុប្រធានការិ.នាយក/នាយិកាកម្រងសាលាទូទាំងខេត្ត)
- អធិការកិច្ចការសាលារៀននិងគ្រូបង្រៀនតាមសាលាគ្រប់កម្រិតគ្រឹះស្ថានសិក្សាទាំង៣កម្រិត
- បង្កើនកិច្ចសហការជាមួយអាជ្ញាធរគ្រប់លំដាប់ថ្នាក់ និងស្ថាប័នពាក់ព័ន្ធស្តីពីអនាម័យនិងចំណីអាហារ
- កៀរគរធនធាន អង្គការដៃគូអភិវឌ្ឍដើម្បីជួយលើវិស័យអប់រំ
- ជំរុញដល់អាជ្ញាធរដែនដីនិងសហគមន៍ ដើម្បីចូលរួមក្នុងការងារមត្តេយ្យសិក្សាសហគមន៍តាមភូមិ
- ចុះជួយពិនិត្យនិងកែសម្រួល លើការរៀបចំផែនការសម្រាប់អភិវឌ្ឍសាលារៀន

▪ ចំណុចខ្សោយ:

- មន្ទីរអប់រំពុំមានលទ្ធភាពជួសជុលអគារសិក្សា និងបង្គន់អនាម័យដែលមានសភាពទ្រុឌទ្រោម
- មន្ទីរអប់រំពុំមានលទ្ធភាពសាងសង់អគារសិក្សា
- មន្ទីរអប់រំពុំមានលទ្ធភាពសាងសង់បណ្ណាល័យ

▪ **បញ្ហាប្រឈម:**

-ការសិក្សារបស់សិស្សក្រីក្រគ្រប់កម្រិតថ្នាក់ មិនបានគ្រប់គ្រាន់ទាំងនៅសាលា និងនៅផ្ទះ មូលហេតុជួយធ្វើការងារឪពុកម្តាយ ស្រែចំការ និងធ្វើកម្មករសំណង់ រោងចក្រ និងកន្លែងផ្សេងៗទៀត ក្នុងប្រទេស និងចំណាកស្រុកជាដើម។

-ខ្វះអគារ និងសម្ភារៈសិក្សាមត្តេយ្យ+បឋម+មធ្យមសិក្សា

-ខ្វះគ្រូមត្តេយ្យ-គ្រូបឋម

-មត្តេយ្យសិក្សាសហគមន៍ពុំមានការគាំទ្រលើការប្រជុំបច្ចេកទេសប្រចាំខែ និងវគ្គបំប៉នបច្ចេកទេស ដល់គ្រូជាប់ស្តង់ដារ។

-លំបាកក្នុងការធ្វើទំនាក់ទំនងជាមួយអាណាព្យាបាលសិស្សមួយចំនួន ព្រោះចំណាកស្រុក

-អគារសិក្សាមួយចំនួនទ្រុឌទ្រោមពុំមានថវិកាជួសជុល

-កង្វះតុសិស្សបឋមសិក្សានិងមធ្យមសិក្សា

-លិខិតរុះរើអគារសិក្សាទ្រុឌទ្រោមមានការយឺតយ៉ាវ

-កង្វះគ្រូមធ្យមសិក្សាបឋមភូមិនៅតាមសាលាមួយចំនួន(ជនបទ)

-កង្វះគ្រូមធ្យមសិក្សាទុតិយភូមិនៅតាមសាលាមួយចំនួន(ជនបទ)

-ខ្វះបង្គន់អនាម័យ និងអណ្តូងទឹក កន្លែងសម្អាតលាងដៃ

-ខ្វះគ្រូអប់រំកាយនិងកីឡានៅតាមសាលាអនុវិទ្យាល័យនិងវិទ្យាល័យទូទាំងខេត្ត

-សាលាមត្តេយ្យសិក្សាមានកំណើនកើន ប៉ុន្តែខ្វះគ្រូ និងបន្ទប់រៀន

-ការអប់រំកុមារតូចតាមសហគមន៍ កំពុងជួបប្រទះការលំបាកច្រើនដូចជា៖ គ្រូបង្រៀនជាប់កិច្ច សន្យាមានថវិកាឧបត្ថម្ភទាប

-ខ្វះអគារសិក្សាមត្តេយ្យសិក្សាសហគមន៍ សម្ភារៈបង្រៀន និងសម្ភារៈល្បែងសិក្សាមានតិចតួច ឬកន្លែងខ្លះគ្មានសម្ភារៈល្បែងសិក្សា។

១.២.២.២. វិស័យសុខាភិបាល

មន្ទីរសុខាភិបាលនៃរដ្ឋបាលខេត្តព្រៃវែង ក្នុងឆ្នាំ២០២៤ បានរៀបចំពង្រីកហេដ្ឋារចនាសម្ព័ន្ធ ស្រុកប្រតិបត្តិ មន្ទីរពេទ្យបង្អែកខេត្ត/ស្រុក មណ្ឌលសុខភាព ទៅតាមស្រុករដ្ឋបាលទូទាំង ខេត្តមាន ស្រុកប្រតិបត្តិ ១២ កន្លែង គឺមន្ទីរពេទ្យបង្អែកខេត្ត ០១ កន្លែង និងមន្ទីរពេទ្យបង្អែកស្រុកប្រតិបត្តិ ១១ កន្លែង ចំណែកមណ្ឌលសុខភាពមាន ១១៤ កន្លែង ប៉ុស្តិ៍សុខភាព ០៦ កន្លែង។ បានរៀបចំដាក់ក្រុមគ្រូ ពេទ្យនៅតាមច្រកទ្វារព្រំដែន (ក្រុមចត្តាឡីស័ក) ជាមួយប្រទេសវៀតណាមចំនួន ៦ កន្លែង។ រថយន្ត គិលានសង្គ្រោះបញ្ជូនជំងឺទូទាំងខេត្តដែលដំណើរការមានចំនួន ៦០ គ្រឿង។

▪ **ការងារសម្រាប់ឆ្នាំ២០២៤ និងឆ្នាំបន្ទាប់៖**

- ពង្រឹងសមត្ថភាពមន្ត្រីថ្មីនៅមណ្ឌលសុខភាព និងស្រុកប្រតិបត្តិ ស្តីអំពីសេវាមូលដ្ឋាន
- ពង្រឹងការផ្តល់សេវាផ្តល់ថ្នាំបង្ការដល់កុមារ និងស្ត្រី
- ពង្រឹងការទំនាក់ទំនងជាមួយអាជ្ញាធរមូលដ្ឋានបន្ថែម

- ស្រាវជ្រាវរកកុមារ និងស្ត្រីដែលនៅសេសសល់ដើម្បីផ្តល់ថ្នាំបង្ការ
- ពង្រឹង និងពង្រីកប្រព័ន្ធតាមដាន និងឆ្លើយតបរួមគ្នា ឱ្យកាន់តែល្អប្រសើរ
- តាមដានជំងឺ១០មុខ និងជំងឺរាតត្បាតផ្សេងៗ អោយបានទៀងទាត់រាល់សប្តាហ៍ ជាពិសេសតាម ព្រំដែនច្រកចេញចូល ដែលមានចរាចរសត្វ
- ពង្រឹងរចនាសម្ព័ន្ធការគ្រប់គ្រងជំងឺមិនឆ្លង
- ពង្រឹងសមត្ថភាពមន្ត្រីទទួលបន្ទុក ជាពិសេសបណ្តុះបណ្តាលជំនាញឯកទេស
- លើកកម្ពស់ប្រុងប្រយ័ត្នទប់ស្កាត់គ្រោះមហន្តរាយ និងជំងឺមិនឆ្លងនានា ដែលមានកើតដោយចៃដន្យ
- ពង្រឹងការទុកដាក់កាកសំណល់ ក្នុងមន្ទីរពេទ្យ និងមណ្ឌលសុខភាព
- ពង្រឹងសមត្ថភាពបុគ្គលិកតាមរយៈការបណ្តុះបណ្តាលក្រុមសីលធម៌វិជ្ជាជីវៈ
- ធ្វើការបែងចែកថវិកាទៅដល់មូលដ្ឋានសុខាភិបាលឱ្យស្របតាមយុទ្ធសាស្ត្ររបស់រាជរដ្ឋាភិបាល
- ពង្រឹងការទុកដាក់ឯកសារ បែបបទរដ្ឋបាល វិន័យការងារ
- ពង្រឹងប្រព័ន្ធបាយការណ៍តាមប្រព័ន្ធអេឡិចត្រូនិចតាមរយៈការបណ្តុះបណ្តាលផ្តល់ជំនួយ បច្ចេកទេសដល់មូលដ្ឋាន
- ពង្រឹងការងារបញ្ចូលទិន្នន័យរបាយការណ៍ឱ្យបានទាន់ពេលវេលា
- ពង្រឹងការប្រមូលទិន្នន័យព័ត៌មានសុខាភិបាលពីសេវាឯកជនស្របច្បាប់
- ពង្រឹងការប្រជុំរបស់លេខាធិការដ្ឋាន និងការប្រជុំប្រចាំខែរបស់ក្រុមការងារបច្ចេកទេសសុខាភិបាល ខេត្តឱ្យបានទៀងទាត់
- ពង្រឹងការងារគ្រប់គ្រងកិច្ចសន្យាឱ្យកាន់តែល្អប្រសើរ ជាពិសេសការងារផ្តល់សេវាឱ្យកាន់តែ មានគុណភាព និងប្រសិទ្ធភាពជូនអតិថិជន
- បន្តផ្សព្វផ្សាយអប់រំ ដើម្បីលើកកម្ពស់ការយល់ដឹងដល់សាធារណៈជន អំពីការប្រើប្រាស់ឱសថ ក្លែងក្លាយ និងសេវាសុខាភិបាលខុសច្បាប់។
- ខិតខំស្វែងរកប្រភពឱសថក្លែងក្លាយ និងសេវាឯកជនខុសច្បាប់ និងចាត់វិធានការប្រកបដោយ ប្រសិទ្ធភាព
- តាមដាន និងត្រួតពិនិត្យជាប្រចាំនូវរាល់ការចែកចាយ តាំងលក់ឱសថ និងការផ្តល់សេវាក្នុងវិស័យ សុខាភិបាល។

• លទ្ធផលសម្រេចបានក្នុងឆ្នាំ២០២៤

- ពិនិត្យមើលទៅលើសូចនាករមួយចំនួនសម្រាប់ការវាស់វែងស្នាដៃ លទ្ធផលការងាររបស់ប្រព័ន្ធ សុខភាពនៃមន្ទីរសុខាភិបាលនៃរដ្ឋបាលខេត្តព្រៃវែង មានសូចនាករខ្លះបានសំរេចទៅដល់គោលដៅ និងខ្លះទៀតមិនទៅដល់គោលដៅកំណត់
- ការផ្តល់សេវាពិគ្រោះជំងឺក្រៅទូទាំងខេត្តបានធ្លាក់ចុះ០.១៦ ភាគរយតិចជាងឆ្នាំ២០២៣ ហើយ និងមិនដល់គោលដៅកំណត់ បើប្រៀបធៀបទៅគោលដៅប្រចាំឆ្នាំ

- អត្រាប្រើប្រាស់គ្រែទូទាំងខេត្តបានតែ ៥៧.៤០% កើនឡើងជាងឆ្នាំ២០២៣ តែមិនទាន់ដល់គោលដៅបើប្រៀបធៀបទៅគោលដៅប្រចាំឆ្នាំ
 - ចំនួនថ្ងៃនៃការសម្រាកពេទ្យជាមធ្យមគឺ៤.៦៣ថ្ងៃ មានលទ្ធផលប្រហាក់ប្រហែលទៅឆ្នាំ២០២៣ និងគោលដៅប្រចាំឆ្នាំ
 - មានតែសូចនាករចំនួន២ ដែលបានសម្រេចដល់គោលដៅប្រចាំឆ្នាំ មានភាគរយនៃស្ត្រីមានគភ៌បានថ្នាំគ្រាប់ជាតិដែកអាស៊ីតហ្វូលីក ៩០ គ្រាប់ និងភាគរយនៃស្ត្រីក្រោយសំរាលបានទទួលថ្នាំគ្រាប់ជាតិដែកអាស៊ីតហ្វូលីក ៤២ គ្រាប់
 - សូចនាករ២ផ្សេងទៀតបានភ្ញៀវគោលដៅប្រចាំឆ្នាំ មានអត្រាគ្របដណ្តប់នៃវ៉ាក់សាំង ៣ដូសបង្ការជំងឺខាន់ស្លាក់ ស្វិតដៃជើង តេតាណូស រលាកសួត និងភាគរយនៃកុមារបានទទួលការបំបៅដោយទឹកដោះម្តាយក្នុងអំឡុងពេលមួយម៉ោងដំបូងក្រោយកំណើត
 - អត្រាព្យាបាលជំងឺរបេងបានជោគជ័យ ១០០%
 - អត្រាស្លាប់នៃជំងឺគ្រុនចាញ់ និងអត្រាស្លាប់ដោយជំងឺគ្រុនឈាម ០%
 - សេវាថែទាំ និងព្យាបាលជំងឺកាមរោគមានគ្លីនិក ២ កន្លែង បានផ្តល់សេវាពិនិត្យពិគ្រោះ និងព្យាបាលជំងឺមានចំនួនសរុប ១,៣៧០ ករណី
 - សេវាថែទាំអ្នកជួកមេរោគអេដស៍ និងអ្នកជំងឺអេដស៍មាន៣កន្លែង បានផ្តល់សេវាពិនិត្យ ព្យាបាលអ្នកជួកមេរោគនិងអ្នកជំងឺអេដស៍លើមនុស្សពេញវ័យ និងកុមារ សរុបចំនួន ២,៩៩៩ នាក់
 - ភាគរយនៃប្រជាជនអាយុពី ២៥-៦៤ឆ្នាំ មានជំងឺលើសសម្ពាធឈាមបានទទួលការព្យាបាលមានការកើនឡើង
 - ភាគរយនៃស្ត្រីអាយុ ៣០-៤៩ឆ្នាំ ដែលបានទទួលការស្រាវជ្រាវរកជម្ងឺមហារីកមាត់ស្បូនយ៉ាងតិចមួយលើក ក៏មានការកើនឡើងដែរ តែនៅទាបជាងគោលដៅ
 - ភាគរយនៃប្រជាជនអាយុពី ២៥-៦៤ឆ្នាំ មានជំងឺទឹកនោមផ្អែមបានទទួលការព្យាបាលមានការកើនឡើង
 - ប្រជាជនពេញវ័យមានជំងឺធ្លាក់ទឹកចិត្តបានទទួលសេវាព្យាបាល ទាបជាងគោលដៅ តែមាននិន្នាការកើនឡើងជាប្រចាំ
 - អត្រាវះកាត់ជម្ងឺភ្នែកឡើងបាយក្នុងប្រជាជន១០០០..០០០នាក់ មានការកើនឡើង
 - មានករណីរបួសគ្រោះថ្នាក់សារចណ៍ និងដោយសារគ្រឿងស្រវឹងមានចំនួន ៨៤៩ ករណី
 - មិនមានគ្រោះធម្មជាតិនៅក្នុងខេត្តព្រៃវែងទេ ។
- **បញ្ហាប្រឈម និងឧបសគ្គចម្បងៗ៖**
- មន្ទីរពេទ្យបង្អែកខ្លះមិនមានអគារសមស្របគ្រប់គ្រាន់សម្រាប់អ្នកជំងឺសម្រាកព្យាបាល

- គុណភាពនៃសេវាសង្គ្រោះសម្ភពបន្ទាន់ និងសេវាថែទាំនិងសង្គ្រោះទារកបន្ទាន់ ទាមទារឲ្យពង្រីកបន្ថែម និងកែលម្អឲ្យកាន់តែប្រសើរថែមទៀត
- សមត្ថភាពបច្ចេកទេសនៃសេវាមន្ទីរពិសោធន៍នៅតាមមន្ទីរពេទ្យបង្អែកមានកម្រិត ក្នុងការគាំទ្រដល់ការធ្វើរោគវិនិច្ឆ័យនៅថ្នាក់ខេត្ត មន្ត្រីបច្ចេកទេសមិនគ្រប់គ្រាន់តាមតម្រូវការ ពិសេសតំបន់ដាច់ស្រយាល
- ការផ្គត់ផ្គង់បរិក្ខារពេទ្យ ដល់មូលដ្ឋាន សុខាភិបាលនឿយតបទៅនឹងតម្រូវការជាមូលដ្ឋាន
- ខ្វះការចូលរួមពីសំណាក់ក្រុមប្រឹក្សាឃុំ ឃុំស្ទឹងគរបាល ក្នុងសកម្មភាពទប់ស្កាត់ការចែកចាយ និងទីតាំងលក់ឱសថ អ្នកប្រកបសេវាសុខាភិបាលឯកជនដែលគ្មានច្បាប់អនុញ្ញាត ជាពិសេសអ្នកដើរចាក់ថ្នាំដែលគ្មានសញ្ញាបត្រដែលធ្វើអោយប៉ះពាល់យ៉ាងធ្ងន់ធ្ងរដល់សុខុមាលភាព និងធនធានរបស់ប្រជាពលរដ្ឋ
- គ្មានថវិកាបណ្តុះបណ្តាល និងផ្តល់ជំនួយបច្ចេកទេសពីការងារប្រព័ន្ធព័ត៌មានដល់មណ្ឌលសុខភាពការប្រមូលរបាយការណ៍ពិសេសឯកជនមិនទាន់បានរលូននៅឡើយ
- មន្ត្រីចុះអភិបាលមានចំនួនតិច ការងារច្រើន (ស្រុកប្រតិបត្តិ១២) ការវិភាគនឹងធ្វើរបាយការណ៍មិនបានគ្រប់ជ្រុងជ្រោយ។

១.២.២.៣. វិស័យសង្គមកិច្ចអតីតយុទ្ធជននិងយុវនិស្សិតសម្បទា

ដើម្បីរួមចំណែកលើកកម្ពស់សុខុមាលភាពរបស់ប្រជាជន ជាពិសេសជនរងគ្រោះ និងងាយរងគ្រោះ មន្ទីរសង្គមកិច្ចអតីតយុទ្ធជន និងយុវនិស្សិតសម្បទាខេត្តព្រៃវែង បាននឹងកំពុងអនុវត្តយុទ្ធសាស្ត្រ ៣យ៉ាង និងកម្មវិធីអាទិភាពចំនួន៨ចំណុចដំហានទី៣គឺ៖

- ក-យុទ្ធសាស្ត្រ៣យ៉ាងរួមមាន (១)បង្កើនសុខុមាលភាពសង្គម (២)ពង្រឹងពង្រីកប្រព័ន្ធសន្តិសុខសង្គម និង(៣)ពង្រឹងពង្រីកសមត្ថភាពស្ថាប័ននិងកៀរគររប្រភពធនធានទាំងបច្ចេកទេសនិងហិរញ្ញវត្ថុ។
- ខ-កម្មវិធីអាទិភាព៨ចំណុចគឺ (១)អភិវឌ្ឍន៍សុខុមាលភាពសម្រាប់ជនរងគ្រោះនិងងាយរងគ្រោះ និងកិច្ចការពារគ្រោះមហន្តរាយ (២)អភិវឌ្ឍន៍សុខុមាលភាពកុមារនិងយុវនិស្សិតសម្បទា (៣)អភិវឌ្ឍន៍សុខុមាលភាពជនពិការ (៤)អភិវឌ្ឍន៍សុខុមាលភាពមនុស្សចាស់ (៥)អភិវឌ្ឍន៍របបសន្តិសុខសង្គមសម្រាប់មន្ត្រីរាជការស៊ីវិល (៦)អភិវឌ្ឍន៍សុខុមាលភាពអតីតយុទ្ធជន (៧)បង្កើនប្រព័ន្ធសន្តិសុខសង្គមទូលំទូលាយសម្រាប់ប្រជាជនកម្ពុជា (៨)អភិវឌ្ឍន៍សមត្ថភាពស្ថាប័ននិងពង្រឹងភាពជាដៃគូ។

ការងារសង្គមកិច្ចអតីតយុទ្ធជននិងយុវនិស្សិតសម្បទា ត្រូវបានរាជរដ្ឋាភិបាលកំណត់ឲ្យអនុវត្តភារកិច្ចសំខាន់ៗដែលរួមមាន ការងារសោធននិវត្តន៍ សោធនអតីតយុទ្ធជន និងការងារយុវនិស្សិតសម្បទា ការងារសមាគមនុស្សចាស់ ការងារសមាគមអតីតយុទ្ធជនកម្ពុជា ការការពារសិទ្ធិកុមារនិងទប់ស្កាត់អំពើជួញដូរស្ត្រីនិងកុមារ។

ខេត្តព្រៃវែងមានមណ្ឌលកុមារកំព្រា ដែលគ្រប់គ្រងដោយអង្គការចំនួន ០៦ កន្លែង (មណ្ឌលរដ្ឋចំនួន ០១ កន្លែង និងមណ្ឌលដែលគ្រប់គ្រងដោយអង្គការចំនួន០៥ កន្លែង) ដែលមានកុមារកំព្រាសរុប

ចំនួន ២២២ នាក់ ស្រី ១២០ នាក់ និងមានមជ្ឈមណ្ឌលស្តារលទ្ធភាពពលកម្មកាយសម្បទាចំនួន ០១ កន្លែង សម្រាប់ផលិតជើងសិប្បនិម្មិត ផ្តល់រទេះរុញ ជួសជុលរទេះរុញ ជួសជុលជើងរណប ផ្តល់ទុនខ្នាត តូចគ្រប់ប្រភេទដល់ជនពិការកុមារពិការ។ ឆ្នាំ២០២៤នេះ កុមារមានរបបគោលនយោបាយជាក់ស្តែង ចំនួន ៥២នាក់ ស្រី ២៥នាក់ បច្ចុប្បន្នបាននឹងកំពុងពង្រឹងគុណភាពពីការគ្រប់គ្រងជីវភាពរស់នៅជា លក្ខណៈគ្រួសារធំ រស់នៅជាក្រុមដែលមានកុមារពី ១០នាក់ ទៅ ១៥នាក់ ដោយមានម៉ែដោះម្នាក់ជា អ្នកទទួលខុសត្រូវ។ កុមារម្នាក់ៗបានទទួលរបបឧបត្ថម្ភប្រចាំខែចំនួន ១៥០រៀល០០០. និងប្រាក់ ឧបត្ថម្ភសម្រាប់សម្លៀកបំពាក់ និងសម្ភារដំណេកចំនួន ១២០រៀល។០០០.

ទូទាំងខេត្តមាននិវត្តជនស៊ីវិលចំនួន ៣,៤៧៣ នាក់ ស្រី ៦៨៦ នាក់ ជនបាត់បង់សម្បទាវិជ្ជាជីវៈ មានចំនួន ៥៤នាក់ ស្រី ០២នាក់ អ្នកនៅក្នុងបន្ទុកសពមានចំនួន ១,០១៥នាក់ ស្រី ៩៦១នាក់។

និវត្តជនជាយោធិន និងនគរបាលជាតិមានចំនួន ១,៥២០នាក់ ជនបាត់បង់សម្បទាវិជ្ជាជីវៈជា យោធិនមានចំនួន ៧៧ នាក់ គ្រួសារជនពលីមានចំនួន ១,៥១០ នាក់ គ្រួសារជនមរណៈមានចំនួន ៥៥២នាក់ ជនពិការសរុបចំនួន ១,៤៥៤ នាក់។

• លទ្ធផលសម្រេចបានក្នុងឆ្នាំ២០២៤

បានចែកអំណោយរបស់រាជរដ្ឋាភិបាលកម្ពុជា ជូនដល់ប្រជាពលរដ្ឋក្រីក្ររងគ្រោះដោយគ្រោះ ធម្មជាតិផ្សេងៗដែលអញ្ជើញមកពីស្រុកស៊ីធរកណ្តាល និងស្រុកព្រះស្តេចសរុបចំនួន ៦៥០គ្រួសារ ដោយអំណោយក្នុង០១គ្រួសារៗទទួលបាន៖ កួយចំនួន០១ សារីងចំនួន ០១ ស្ករសរ ២គីឡូក្រាម ត្រីខ្លីចំនួន ១០កំប៉ុង មីចំនួន ០១កេះតូច និងថវិកាចំនួន ២០,០០០រៀល។

គោលនយោបាយចំពោះគ្រួសារ និងជនចាស់ជរាត្រូវបានបង្កើតឡើងនិងកំពុងយកចិត្តទុកដាក់ អនុវត្ត។ ជាក់ស្តែងជារៀងរាល់ឆ្នាំមន្ទីរតែងតែប្រារព្ធទិវាគ្រួសារ ១៥ឧសភា ដោយមានលោកតាលោក យាយ និងតំណាងគ្រួសារចូលរួមចំនួន ២៥០នាក់ ក្នុងម្នាក់ៗទទួលបាន៖ សារីងចំនួន០១ ក្រម៉ាអំបោះ ចំនួន០១ និងថវិកាចំនួន ២០,០០០រៀល។

ដោយបានការឧបត្ថម្ភពីមន្ទីរ អង្គការជុំវិញខេត្ត អង្គការដេគូអភិវឌ្ឍន៍នានា ដែលជាសមាជិក ក្រុមការងារពហុវិស័យស្តីពីកុមារកំព្រា និងកុមារងាយរងគ្រោះថ្នាក់ខេត្ត។

▪ បញ្ហាប្រឈម

- ទន្ទឹមនឹងសមិទ្ធផលសំខាន់ៗដែលបានលើកឡើងខាងលើក៏នៅមានបញ្ហាប្រឈមជាច្រើនទៀតដូចជា៖
- ការប្រែប្រួលអាកាសធាតុបង្កឲ្យមានគ្រោះធម្មជាតិ ទឹកជំនន់ គ្រោះរាំងស្ងួត ជាហេតុធ្វើឲ្យមាន ចំណាកស្រុកគ្មានសុវត្ថិភាព
- មានកើតឡើងនូវបញ្ហាអសកម្មក្នុងសង្គមនានាដូចជាការប្រើប្រាស់គ្រឿងញៀន ជនចាស់ជរាក្រីក្រ គ្មានទីពឹង ជនពិការក្រីក្រ កុមារកំព្រានិងកុមារងាយរងគ្រោះ។
- កុមារកំព្រានិងកុមារងាយរងគ្រោះមួយចំនួនកំពុងប្រឈមយ៉ាងខ្លាំងទៅនឹងភាពងាយរងគ្រោះ ដូចជា៖ កង្វះស្បៀង អាហារូបត្ថម្ភសុខភាព វិបត្តិផ្លូវចិត្តមិនបានចូលរៀនឬចូលរៀនយឺត

ឆ្លងមេរោគអេដស៍ ការប្រើប្រាស់គ្រឿងញៀន ការជួញដូររដូវភេទ និងការកេងប្រវ័ញ្ចជាដើម

- មន្ត្រីទទួលបន្ទុកកម្មវិធីកណ្តាលអតសញ្ញាណកម្មពិការភាពនៅតាមឃុំសង្កាត់មានការផ្លាស់ប្តូរ/ ញឹកញាប់។
- ជនអនាថាទាំងចាស់ និងថ្មីដែលបានធ្វើសមាហរណកម្មទៅមូលដ្ឋានហើយ នៅតែត្រឡប់ទៅវិញ
- មិនទាន់មានមណ្ឌលសំចតសម្រាប់ជនរងគ្រោះ និងងាយរងគ្រោះ។
- សមាគមន៍មនុស្សចាស់ដែលបានដំណើរការមានតិចតួច ។

១.២.២.៤. វិស័យការងារនិងបណ្តុះបណ្តាលវិជ្ជាជីវៈ

នៅក្នុងឆ្នាំ២០២៤ មន្ទីរបានអនុវត្តតាមផែនការសកម្មភាពរបស់ក្រសួងការងារ និងបណ្តុះបណ្តាល វិជ្ជាជីវៈដែលកំណត់គោលនយោបាយចំនួនពីរគឺ (១)ការបង្កើតការងារជូនដល់យុវជនដែលត្រូវដល់អាយុ ចូលក្នុងទីផ្សារពលកម្មតាមរយៈការទាក់ទាញវិនិយោគនៅតាមវិស័យអាទិភាពដូចជា វិស័យកសិកម្ម កសិ-ឧស្សាហកម្ម សហគ្រាស សិប្បកម្ម ដោយធានាភាពសុខដុមរមនារវាងកម្មករ និយោជិត និងនិយោជក (២)បណ្តុះបណ្តាលជំនាញវិជ្ជាជីវៈដើម្បីបង្កើតការងារ បង្កើនប្រាក់ចំណូលដល់ប្រជាជនធ្វើអោយស្ថានភាព សេដ្ឋកិច្ចសង្គមនៅក្នុងខេត្តបន្តការរីកចម្រើនលើគ្រប់វិស័យ។ ជាក់ស្តែងក្នុងឆ្នាំ២០២៤នេះ សហគ្រាស វាយនភ័ណ្ឌ និងកាត់ដេរមាន ១០កន្លែង គឺនៅស្រុកស្វាយអន្ទរ ៣កន្លែង ស្រុកកំចាយមារ ១កន្លែង ស្រុក ពាមរក៍ ២កន្លែង ស្រុកបាភ្នំ ៣កន្លែង ស្រុកមេសាង ១កន្លែង និងស្រុកកញ្ជ្រៀម ១កន្លែង ប៉ុន្តែសហគ្រាស ដែលដំណើរការជាប់ជាប្រចាំគឺមានតែ ១១កន្លែង ក្នុងនោះនៅស្រុកស្វាយអន្ទរ ៣កន្លែង ស្រុកកំចាយមារ ១កន្លែង ស្រុកមេសាង ១កន្លែង ស្រុកបាភ្នំ ៣កន្លែង ស្រុកពាមរក៍ ២កន្លែង និងស្រុកកញ្ជ្រៀម ១កន្លែង ប្រើប្រាស់កម្មករ និយោជិតចំនួន ២,៤៦៦នាក់ ស្រី ២,១៩៩នាក់ ក្រៅពីវិស័យកាត់ដេរមានសហគ្រាស គ្រឹះស្ថាន ១៩៦កន្លែង ប្រើប្រាស់កម្មករនិយោជិតសរុបចំនួន ៤,៩៨២ នាក់ ស្រី ១,៧២៦ នាក់។

ការអនុវត្តគម្រោងឆ្នាំ២០២៤នេះ មន្ទីរសម្រេចបាននូវការងារមួយចំនួនដូចខាងក្រោម៖

១-វិស័យការងារ

ក-ការងារអធិការកិច្ចការងារ

ក្នុងឆ្នាំ២០២៤នេះ មន្ទីរបានចុះធ្វើអធិការកិច្ចការងារ លើលក្ខខណ្ឌការងារទូទៅ និងចាត់វិធានការ ចំពោះសហគ្រាស៖

- បានចុះអធិការកិច្ចពិសេសចំនួន ០៤លើក
- បានផ្សះផ្សារវាទបុគ្គលចំនួន ០ករណី លទ្ធផលសះជា ០០ករណី និងមិនសះជា ០០ករណី។

ខ-ការព្យួរកិច្ចសន្យាការងារ

-បានចុះសម្របសម្រួល ករណីសុំព្យួរកិច្ចសន្យាការងារកម្មករនិយោជិតចំនួន ០១លើក មាន កម្មករនិយោជិតសរុប ៧៣៩ នាក់ ស្រី ៦៥៨ នាក់ ។

គ-ផ្នែកមុខរបរ និងហត្ថពលកម្ម

ស្ថិតិសហគ្រាស គ្រឹះស្ថានក្នុងឆ្នាំ២០២៤នេះ មានចំនួន ២០៧សហគ្រាស មានកម្មករ
និយោជិតសរុប ៧,៤៤៨ នាក់ ស្រី ៣,៩២៥ នាក់ ក្នុងនោះមាន ៖

+វិស័យកាត់ដេរចំនួន ១១សហគ្រាស មានកម្មករនិយោជិតសរុប ២,៤៦៦នាក់ ស្រី ២,១៩៩នាក់
+វិស័យក្រៅពីកាត់ដេរចំនួន ១៩៦ សហគ្រាស មានកម្មករនិយោជិតសរុប ៤,៩៨២ នាក់ ស្រី
១,៧២៦នាក់ ។

- បានចុះបញ្ជីកាលើសេចក្តីប្រកាសជូនដំណឹងអំពីចលនាបុគ្គលិកចូលចំនួន ០០ សហគ្រាស
សំណើចំនួន ០០ មានកម្មករនិយោជិតសរុប ០០នាក់ ស្រី ០០នាក់
- បានចុះបញ្ជីកាលើសេចក្តីប្រកាសជូនដំណឹងអំពីចលនាបុគ្គលិកចេញចំនួន ១៧សហគ្រាស
សំណើចំនួន ១៨ មានកម្មករនិយោជិតសរុប ២០ នាក់ ស្រី ០៦ នាក់
- បានចុះទិដ្ឋាការចូលចំនួន ០០នាក់ ស្រី ០០នាក់
- បានចុះទិដ្ឋាការចេញចំនួន ១៦នាក់ ស្រី ០៤នាក់ ។

២-វិស័យបណ្តុះបណ្តាលវិជ្ជាជីវៈ

- បានចុះស្រង់ស្ថិតិការងារ និងព័ត៌មានទីផ្សារការងារចំនួន ២០គ្រឹះស្ថាន ។

៣-គម្រោងចំនួន ១ ដែលអនុវត្តបាន ១០០% រួមមាន៖

១-បានរៀបចំកម្មវិធីអបអរសាទរខួបអនុស្សាវរីយ៍លើកទី១៣៨ ទិវាពលកម្មអន្តរជាតិ ០១ឧសភា
២០២៤នៅទីតាំងវិវេណសាលាស្រុកស្វាយអន្ទរ មានកម្មករនិយោជិតចំនួន ៤០០នាក់ ស្រី ២៤០នាក់។

៤-គម្រោងចំនួន ២ អនុវត្តមិនបាន ១០០% រួមមាន៖

១-ចុះអធិការកិច្ចការងារទំហំគម្រោង ១៣០លើក អនុវត្តបានតែអធិការកិច្ចការងារពិសេស ៤លើក
គម្រោងទឹកប្រាក់សរុបចំនួន ៣១,២០០,០០០រៀល

២-ផ្សព្វផ្សាយច្បាប់ស្តីពីការងារដល់និយោជក និងកម្មករនិយោជិត ៨ វគ្គ អនុវត្តបាន០០វគ្គ
គម្រោងទឹកប្រាក់សរុបចំនួន ១២.០០០.០០០រៀល ។

៥-បញ្ហាប្រឈម

មន្ទីរការងារ និងបណ្តុះបណ្តាលវិជ្ជាជីវៈ បានអនុវត្តផែនការសកម្មភាពកន្លងមក ក៏មានបញ្ហា
ប្រឈមមួយចំនួនដូចខាងក្រោម៖

១-និយោជក និងសហជីពមូលដ្ឋានមួយចំនួន នៅមិនទាន់យល់អំពីច្បាប់ពាក់ព័ន្ធនឹងវិស័យ
ការងារដូចជាច្បាប់ស្តីពីការងារ ច្បាប់ស្តីពីសហជីព ច្បាប់ស្តីពីប្រាក់ឈ្នួលអប្បបរមា ច្បាប់ស្តីពីរបប
សន្តិសុខសង្គម និងមានការលាក់បាំងព័ត៌មានពីចំនួនកម្មករ។

២-អ្នកដែលបានទទួលការបណ្តុះបណ្តាលជំនាញវិជ្ជាជីវៈមួយចំនួន មិនបានយកជំនាញទាំង
នោះ ទៅប្រកបរបរចិញ្ចឹមជីវិតនៅក្នុងមូលដ្ឋានរបស់ពួកគាត់ទេ បែរជាធ្វើចំណាកស្រុកទៅវិញ។

៣-ខ្វះថវិកាសម្រាប់ផ្សព្វផ្សាយ និងគាំទ្រគម្រោងមួយចំនួន បានធ្វើអោយមានការរាំងស្ទះ ដែល
បណ្តាលអោយគម្រោងមួយចំនួន អនុវត្តមិនសម្រេច ១០០% នៅក្នុងឆ្នាំ២០២៤នេះ។

១.២.២.៥. វិស័យវប្បធម៌ និង វិចិត្រសិល្បៈ

ខេត្តព្រៃវែងមានសម្បត្តិវប្បធម៌ជាតិមួយចំនួនដូចជា៖ ប្រាសាទបុរាណ ០២ កន្លែង ទួលបុរាណនៅក្នុងទូទាំងខេត្តមានចំនួន ៥៧៤ ទួល។ វត្តបុរាណដែលតំកល់នៅសារមន្ទីរខេត្តមានចំនួន ៣០០ដុំផ្ទាំង តម្កល់នៅសាលពិពណ៌វត្តបុរាណស្រុកបាភ្នំចំនួន ១០៨ដុំផ្ទាំង តំកល់នៅសាលពិពណ៌វត្តបុរាណពោធិ៍ទង ស្រុកកញ្ជ្រៀចចំនួន ៦០ដុំ។ មានកន្លែងផលិតវត្ថុសិល្បៈសិប្បកម្មពុម្ពស៊ីម៉ង់ត៍ចំនួន ៨០ កន្លែង ឈើចំនួន ០៣ កន្លែង ផ្កាឈូកវ័ល្លិចំនួន ០១ កន្លែង សិប្បកម្មតម្បាញសូត្រអំបោះចំនួន ៧៩ គឺជាងទងចំនួន ៩៥ កន្លែង គំនូរបុរាណចំនួន ៨ កន្លែង អាជីវករលក់វត្ថុសិល្បៈចំនួន ៨ កន្លែង។

ដោយបច្ចុប្បន្នជាសម័យកាលបច្ចេកវិទ្យាទំនើប បានញ៉ាំងអោយមរតកវប្បធម៌ដ៏មានតម្លៃវត្តបុរាណទទួលរងនូវបញ្ហាប្រឈមមួយចំនួន រហូតអាចនឹងឈានទៅដល់ការបាត់បង់ដោយអង្រើៗជាក់ស្តែង វប្បធម៌បរទេស បានកំពុងវាយលុកមកលើទីផ្សារក្នុងប្រទេសកម្ពុជាយើងតាមប្រព័ន្ធផ្សព្វផ្សាយទំនើបៗ ដូចជាប្រព័ន្ធអ៊ីនធឺណែត ខ្សែភាពយន្តវីដេអូ បង្ហាញពីវប្បធម៌បរទេសដែលធ្វើ អោយវប្បធម៌ជាតិធ្លាក់ចុះ។

១-ការងារសិល្បៈទស្សនីយភាព

- តំឡើងឈុតអប់រំខ្លីរឿង (យើងរួមគ្នាថែរក្សាទីទួលបុរាណ) ត្រៀមអបអរសាទរទិវាវប្បធម៌ជាតិ ៣មីនា ឆ្នាំ២០២៣
- សម្តែងរបាំជូនពរ របាំក្នុងនារី និងរបាំត្រុដិ ក្នុងពិធីអបអរសាទរទិវាវប្បធម៌ជាតិ៣មីនា
- សម្តែងរបាំត្រុដិបានចំនួន៩លើក ក្នុងឱកាសបុណ្យចូលឆ្នាំថ្មីប្រពៃណីជាតិខ្មែរ
- សម្តែងរបាំជូនពរនៅសាលាខេត្តព្រៃវែងពិធីសម្ពោធដាក់អោយប្រើប្រាស់ជាផ្លូវការ អគាររដ្ឋបាលសាលាខេត្តព្រៃវែង និងរោងដម្កល់ទូកងរវែងជាងគេលើពិភពលោក
- សម្តែងរបាំថ្វាយព្រះពរសម្តេច **នរោត្តម សីហមុនី** ក្នុងឱកាសព្រះរាជពិធីបុណ្យចម្រើនព្រះជន្ម វស្សា ថ្វាយព្រះករុណា **ព្រះបាទសម្តេចបរមនាថ នរោត្តម សីហមុនី** ព្រះមហាក្សត្រនៃព្រះរាជាណាចក្រកម្ពុជា គម្រប់ ៧០ យ៉ាងចូល ៧១ ព្រះវស្សា
- បន្តហ្វឹកហាត់របាំបុរាណ របាំប្រជាប្រិយ និងចម្រៀងប្រពៃណីជារៀងរាល់ថ្ងៃ។

២-ការងារភាពយន្តនិងផ្សព្វផ្សាយវប្បធម៌

- ចូលរួមសិក្ខាសាលាស្តីពី (សុខភាពជាចំបង ដើម្បីរក្សាសន្តិភាព និងអភិវឌ្ឍន៍វប្បធម៌ក្នុងយុគសម័យឌីជីថល)
- ចូលរួមជាមួយនាយកដ្ឋានភាពយន្តក្នុងសកម្មភាពថតរឿង (ខ្មែររស់ឡើងវិញ) របស់សម្តេចអគ្គមហាសេនាបតីតេជោ ហ៊ុន សែន ទីតាំងក្បាលសាឡាងអ្នកលឿង
- ចុះផ្សព្វផ្សាយច្បាប់ស្តីពីវិស័យភាពយន្តនៅស្រុកស៊ីធរកណ្តាល។

៣-ការងារអភិវឌ្ឍន៍វប្បធម៌

- ចុះស្រង់ស្ថិតិ និងប្រវត្តិវិធីបុណ្យប្រពៃណីបុរាណនៅមូលដ្ឋានចំនួន ៣ គឺ ស្រុកបាភ្នំ ស្រុកពារាំង និងស្រុកស៊ីធរកណ្តាល។

៤- ការងារសិល្បៈសូនរូប និងសិប្បកម្ម

- សរុបភ្ញៀវជាតិ និងអន្តរជាតិចូលទស្សនាក្នុងសាលាពិព័ណ៌វត្តសិល្បៈសិបកម្មចំនួន ១៣០នាក់
- ចុះពិនិត្យ និងស្រង់ស្ថិតិសិប្បកម្មគ្រប់ប្រភេទបានចំនួន ១០ក្រុង/ស្រុក រួមមាន៖ សិល្បៈចម្លាក់ឈើ សិប្បកម្មចាក់ពុម្ពស៊ីម៉ង់ត៍ ដំដែក តម្បាញ គំនូរ សិល្បៈរូបថត និងអាជីវកម្មលក់វត្ថុសិល្បៈ
- ចុះផ្សព្វផ្សាយសេចក្តីណែនាំស្តីពីការដាក់ឱ្យអនុវត្តនីតិវិធី និងទម្រង់បែបបទនៃការគ្រប់គ្រងទីតាំងលក់ចម្លាក់ពុម្ពស៊ីម៉ង់ត៍ បានចំនួន ០៥ស្រុក
- ចូលរួមសិក្ខាសាលាបានចំនួន ៣លើក និងចូលរួមមហោស្រពបាន ០១លើក ។

៥- ការងារបេតិកភណ្ឌ

- ចុះទទួលសិលាចារឹកនៅវត្តបឹងឡែង និងយកទៅជួសជុលនៅរោងជាងអភិរក្សវត្តសិល្បៈធ្វើអំពីថ្មនៃសារមន្ទីរជាតិកម្ពុជា យកមករក្សាទុកនៅសារមន្ទីរខេត្តព្រៃវែង
- ចុះបោះបង្គោលការពារស្ថានីយទូលកំព្រៅ ស្ថិតនៅភូមិកំព្រៅ ឃុំអង្គររាជ្យ ស្រុកព្រះស្តេចខេត្តព្រៃវែង
- ចូលរួមធ្វើកំណាយសង្គ្រោះនៅស្ថានីយបុរាណទូលកុកគ្រួស នៅភូមិខ្នុយ សង្កាត់តាកោ ក្រុងព្រៃវែង ខេត្តព្រៃវែង ជាលទ្ធផលគឺប្រទះឃើញបំណែកកុលាលភាជន៍ជាច្រើន
- លោកប្រធានមន្ទីរដឹកនាំមន្ត្រីជំនាញ ចុះពិនិត្យព្រះកេសព្រះបដិមារដែលប្រជាពលរដ្ឋប្រទះឃើញអំឡុងពេលសាងសង់ផ្ទះ ស្ថិតនៅភូមិព្រៃក្នុង ឃុំឈើកាច់ ស្រុកបាភ្នំ ខេត្តព្រៃវែង
- ចុះបោះបង្គោលការពារស្ថានីយបុរាណចំនួន ១ស្ថានីយ នៅស្រុកព្រះស្តេច ខេត្តព្រៃវែង
- ចុះកំណត់និងពិនិត្យព្រំដីស្ថានីយទូលគោកម្រេញ ស្ថិតនៅស្រុកពោធិ៍រៀង ខេត្តព្រៃវែង
- ចុះបោះបង្គោលសំគាល់តំបន់ការពារបេតិកភណ្ឌនៅទូលវត្តចាស់ និងទូលវត្តយាយម៉ៅ ភូមិកគោ ឃុំបន្ទាយចក្រី ស្រុកព្រះស្តេច ខេត្តព្រៃវែង។

៦-ការងារសារមន្ទីរ

- សរុបភ្ញៀវជាតិ និងអន្តរជាតិចូលទស្សនាវត្តបុរាណក្នុងសារមន្ទីរខេត្តចំនួន ១៣០នាក់
- ទៅទទួលយកសិលាចារឹកវត្តបឹងឡែង ដែលបានជួសជុលនៅរោងជាងអភិរក្សវត្តសិល្បៈធ្វើអំពីថ្មនៃសារមន្ទីរជាតិកម្ពុជា យកមករក្សាទុកក្នុងសារមន្ទីរខេត្តព្រៃវែង
- វត្តបុរាណដែលតម្កល់ទុកក្នុងសារមន្ទីរមានចំនួន ៣០៥ដុំ-ផ្ទាំង

- ចុះពិនិត្យនិងទទួលយកគំនូរបុរាណចំនួន ៤៦ សន្លឹក ស្ថិតនៅវត្តបាប្រិយ ភូមិបាប្រិយ ឃុំព្រែកសង្ក្រាន ស្រុកស៊ីធរកណ្តាល ខេត្តព្រៃវែង។

៧-បញ្ហាប្រឈម

- ១- ស្ថានីយបុរាណចំនួន ០២ កន្លែង ត្រូវប្រជាពលរដ្ឋរុករាន
- ២- ប្រជាពលរដ្ឋមួយចំនួននៅមិនទាន់យល់ដឹងពីច្បាប់បេតិកភណ្ឌ និងបន្តរុករានទូលបុរាណជា កម្មសិទ្ធិ
- ៣- ខ្វះថវិកាសម្រាប់ទិញសម្ភារៈ និងសម្លៀកបំពាក់សម្រាប់សិល្បៈករ សិល្បៈការិនី។

១.២.២.៦. វិស័យព័ត៌មាន

មន្ទីរព័ត៌មាន មានតួនាទីយ៉ាងសំខាន់ក្នុងការផ្សព្វផ្សាយព័ត៌មាននិងសោតទស្សន៍ក្នុងក្របខ័ណ្ឌ ខេត្តព្រៃវែងដែលក្នុងនោះរួមមាន៖ ព័ត៌មានតាមវិទ្យុ ទូរទស្សន៍ ទស្សនាវដ្តី ព្រឹត្តិប័ត្រ សារព័ត៌មាន រូបថត...។ល។

អនុវត្តតាមផែនការយុទ្ធសាស្ត្រអភិវឌ្ឍន៍ជាតិបច្ចុប្បន្ន របស់រាជរដ្ឋាភិបាលកម្ពុជាដែលបានគូស បញ្ជាក់ថា “ពង្រឹងវិសាលភាពគុណភាព និងប្រសិទ្ធភាពនៃប្រព័ន្ធផ្សព្វផ្សាយរបស់ជាតិគ្របដណ្តប់បាន ទូលំទូលាយទាំងក្នុងប្រទេស ក្នុងតំបន់ និងទ្វីបនានា” ក្រសួងព័ត៌មានបានយកចិត្តទុកដាក់ពង្រឹងពង្រីក បណ្តាញផ្សព្វផ្សាយទាំងថ្នាក់ជាតិ និងថ្នាក់ក្រោមជាតិ ផ្សព្វផ្សាយតាមវិទ្យុ AM.FMជាតិ និងទូរទស្សន៍ ជាតិតាមប្រព័ន្ធ Analog តាមប្រព័ន្ធផ្សព្វផ្សាយត្រង់ទៅដល់គេហដ្ឋាន (DTH) តាមប្រព័ន្ធ T.DMB និង ផ្សព្វផ្សាយតាមប្រព័ន្ធ internet ដោយឡែកខេត្តព្រៃវែងក្រសួងបានបំពាក់ស្ថានីយវិទ្យុ FM មានកំលាំង 2KW មួយគ្រឿង សំរាប់ទទួលផ្សព្វផ្សាយបន្តព្រឹត្តិការណ៍ព័ត៌មានសំខាន់ៗពីថ្នាក់ជាតិ និងកសាងកម្មវិធី ផ្សព្វផ្សាយព័ត៌មានលើគ្រប់វិស័យរបស់ខេត្តផង។ ដោយឡែកបណ្តាញផ្សព្វផ្សាយរបស់ក្រុមហ៊ុនឯកជន និង របស់អង្គការមិនមែនរដ្ឋាភិបាលបាននឹងកំពុងពង្រឹងពង្រីកសក្តានុពលផ្សព្វផ្សាយរបស់ខ្លួន តាមប្រព័ន្ធ បែបប្រពៃណី (វិទ្យុ ទូរទស្សន៍ សារព័ត៌មាន ទាំងប្រព័ន្ធផ្សព្វផ្សាយទំនើប(internet គេហទំព័រ ហ្វេសប៊ុក) TIK TOK(ដែលធ្វើឲ្យខេត្តយើងកាន់តែមានប្រភពផ្តល់ព័ត៌មានសំបូរបែប វិសាលភាពនៃការផ្សព្វផ្សាយ បានទូលំទូលាយគ្របដណ្តប់គ្រប់ច្រកល្អកនៅទូទាំងព្រះរាជាណាចក្រកម្ពុជា ក៏ដូចជានៅក្នុងតំបន់ និង នៅលើសកលលោក ជូនប្រជាពលរដ្ឋបានជ្រួតជ្រាបបានរហ័សទាន់ពេលវេលា និងប្រកបដោយការ ជឿជាក់តាមទិសស្លោក “ ប្លែក លឿន ទុកចិត្តបាន ពេលណា ទីណាក៏បាន” ឆ្លើយតបទៅនឹងការវិវត្តនៃ សភាពការណ៍នៅក្នុងប្រទេស និងសភាពការណ៍នៅលើសកលលោក។

១-ចំណុចខ្លាំងនិងលទ្ធផលការងារ

ដើម្បីពង្រឹងវិស័យនេះ មន្ទីរបានខិតខំកៀរគរវិនិយោគគិតដើម្បីមកវិនិយោគវិស័យនេះ ក្នុងនោះ បានបង្កលក្ខណៈឲ្យក្រុមហ៊ុនឯកជនតម្លើងស្ថានីយវិទ្យុ FM បានចំនួន ០៨ស្ថានីយ៍ សំរាប់ផ្សព្វផ្សាយ ព័ត៌មានពីថ្នាក់ជាតិ និងក្នុងខេត្តពីការអភិវឌ្ឍន៍នានា ដើម្បីបម្រើតម្រូវការប្រជាពលរដ្ឋនៅតាមមូលដ្ឋាន បានទទួលព័ត៌មាន។ ការផ្សព្វផ្សាយព័ត៌មានតាមវិទ្យុ និងទូរទស្សន៍ មន្ទីរបានអនុវត្តយ៉ាងសកម្ម និងទទួល បានលទ្ធផលល្អប្រសើរ ព្រមទាំងសហការល្អគ្រប់យ៉ាងពីអង្គការខេត្ត ក្រុង ស្រុក និងមន្ទីរវិស័យនានា

នៅទូទាំងខេត្ត។

២-ការងារព័ត៌មាននិងសោតទស្សន៍

ក-ស្ថានភាពការិយាល័យទូរទស្សន៍

ក្នុងឆ្នាំ២០២៤ នេះការិយាល័យទូរទស្សន៍បានបង្កើនការយកចិត្តទុកដាក់ អនុវត្តភារកិច្ចរបស់ខ្លួនយ៉ាងសកម្ម ក្នុងការចុះយកព័ត៌មាន តាមថ្នាក់ដឹកនាំថ្នាក់ជាតិ និងថ្នាក់ដឹកនាំខេត្ត មន្ទីរអង្គភាព ក្រុង ស្រុក និងក្រុមការងារថ្នាក់ជាតិមកជួយតាមទូរទស្សន៍ជាតិកម្ពុជាក្នុងកម្មវិធី (ទទក ព័ត៌មានពេលព្រឹក) ទទកព័ត៌មាន ថ្ងៃសៅរ៍) និងកម្មវិធី ័ និងថ្ងៃអាទិត្យ(បានចំនួន ១០៥លើក។

ខ-ស្ថានភាពការិយាល័យវិទ្យុ

ការិយាល័យវិទ្យុ បានយកចិត្តទុកដាក់ការងាររបស់ខ្លួនទទួលបានលទ្ធផលគួរអោយកត់សំគាល់ ដើម្បីរួមចំណែកក្នុងការអនុវត្តគោលនយោបាយ និងយុទ្ធសាស្ត្រពញាកោណដំណាក់កាលទី៥ របស់រាជរដ្ឋាភិបាលកម្ពុជាបានជួយព័ត៌មានសំខាន់ៗ កម្មវិធីនយោបាយរបស់រាជរដ្ឋាភិបាលកម្ពុជា ការអភិវឌ្ឍន៍របស់ប្រទេសជាតិ និងសមិទ្ធផលពីការរីកចម្រើនលើគ្រប់វិស័យរបស់ខេត្តជូនដល់ប្រជាពលរដ្ឋ បានជ្រួតជ្រាប និងបានផ្តល់ចំណេះដឹង ផ្តល់ការអប់រំ ការកំសាន្ត តាមរយៈបណ្តាញផ្សព្វផ្សាយរបស់ខ្លួន គីរីវិទ្យុ FM (97.30MHz) បានផ្សព្វផ្សាយព័ត៌មានជាតិ អន្តរជាតិ និងចុះយកព័ត៌មានជាសម្លេង និងសរសេរ អត្ថបទបានសរុបចំនួន ៧៩៨ អត្ថបទ ក្នុងនោះបានអាន និងចាក់ផ្សាយព័ត៌មានអន្តរជាតិបានចំនួន ៥៨៦ លើក។ ផ្សាយបន្តផ្ទាល់ពីវិទ្យុជាតិកម្ពុជា និងទូរទស្សន៍ជាតិកម្ពុជាកម្មវិធីរបស់ **សម្តេចមហាបវរធិបត ហ៊ុន សែន** នាយករដ្ឋមន្ត្រី នៃព្រះរាជាណាចក្រកម្ពុជា បានចំនួន ៣០ លើក ។

គ-ស្ថានភាពការងារសោតទស្សន៍

- ចេញអាជ្ញាប័ណ្ណអាជីវកម្មផ្សព្វផ្សាយតាមប្រព័ន្ធអេឡិចត្រូនិក(Online) ០២ ប័ណ្ណ
- ចេញអាជ្ញាប័ណ្ណអាជីវកម្មផ្សព្វផ្សាយពាណិជ្ជកម្មតាមប៉ាន់ណូ ០៥ ប័ណ្ណ

៣-ការងារទីភ្នាក់ងារសារព័ត៌មានកម្ពុជា(AKP)

បានបង្កើនការយកចិត្តទុកដាក់អនុវត្តភារកិច្ចរបស់ខ្លួនក្នុងការចុះតាមថ្នាក់ដឹកនាំខេត្ត មន្ទីរអង្គភាពនានាជុំវិញ ខេត្ត ក្រុង ស្រុក បានបញ្ជូនអត្ថបទ និងរូបភាពសន្លឹកទៅអោយអគ្គនាយកដ្ឋានទីភ្នាក់ងារសារព័ត៌មានកម្ពុជា(AKP) បានចំនួន ១,១៨៧ លើក។

៤-ចំណុចខ្សោយនិងបញ្ហាប្រឈម

- ខ្វះមន្ត្រីជំនាញបំពេញការងារ
- មានការលំបាកដោយខ្វះសម្ភារៈបច្ចេកទេស ក្នុងការចុះយកព័ត៌មាន
- កង្វះថវិកាសម្រាប់ការស្តារ កែលម្អប្រព័ន្ធបរិក្ខារវិទ្យុFM
- សមត្ថភាពមន្ត្រីខ្លះនៅមានកំរិត

៥-បញ្ហាអាទិភាពដែលត្រូវដោះស្រាយ

- ស្នើសុំមន្ត្រីក្របខណ្ឌជំនាញបន្ថែម

- ស្នើសុំកញ្ចប់ថវិកាបន្ថែម ដើម្បីបំពាក់សម្ភារៈបច្ចេកទេស
- បើកវគ្គបណ្តុះបណ្តាលជំនាញដល់មន្ត្រី

១.២.២.៧. វិស័យធម្មការនិងកម្មការសាសនា

ខេត្តព្រៃវែង គឺជាខេត្តដែលមានវត្តអារាមច្រើនជាងគេ ជាប់លំដាប់ថ្នាក់លេខ១ ទូទាំងប្រទេស គឺមានវត្តចំនួន ៥១៩វត្ត ក្នុងនោះវត្តគណៈមហានិកាយមានចំនួន ៥០០វត្ត និងវត្តគណៈធម្មយុត្តិក និកាយមានចំនួន ១៩វត្ត ភាគច្រើនជាវត្តដែលមានព្រះវិហារ កុដិ និងឧបដ្ឋានសាលាត្រឹមត្រូវ។

ទូទាំងខេត្តមានព្រះសង្ឃសរុបចំនួន ៤,៥៨២អង្គ ភិក្ខុមានចំនួន ១,៣០២អង្គ សាមណេរមាន ចំនួន ៣,២៨០អង្គ ដែលគិតជាមធ្យមអំពីចំនួនព្រះសង្ឃដែល គង់នៅក្នុងវត្តមានព្រះសង្ឃចំនួន ៩អង្គ គង់ចាំព្រះវស្សាក្នុង១វត្ត។ ចំណែកអាចារ្យសរុបមានចំនួន ១,៨០៨នាក់ គណៈកម្មការវត្តសរុបមាន ចំនួន ៤,២៨៨នាក់ ជូនដីស្នាក់នៅក្នុងវត្តសរុបចំនួន ៣១៥នាក់ ព្រមទាំងក្មេងវត្តសរុបចំនួន ៤៣៨នាក់។

វិស័យពុទ្ធិកសិក្សារបស់មន្ទីរធម្មការនិងសាសនាខេត្តចែកចេញជា ៤ផ្នែកគឺ៖

- ១-កម្រិតសាលាធម្មវិន័យមាន ៤៩សាលា ស្មើនឹង ៨៤ថ្នាក់ ដែលចែកចេញជា៣កម្រិតគឺ ថ្នាក់ត្រី ថ្នាក់ទោ និងថ្នាក់ឯក មានសមណសិស្សសរុបចំនួន ១,២២០អង្គ។
- ២-កម្រិតសាលាពុទ្ធិកបឋមសិក្សាមាន៤៩សាលា ស្មើនឹង៨៤ថ្នាក់ ចែកចេញជា៣កម្រិតគឺ ថ្នាក់ឆ្នាំទី១ ថ្នាក់ឆ្នាំទី២ និងថ្នាក់ឆ្នាំទី៣ មានសមណសិស្សសរុបចំនួន ១,១៧៦អង្គ។
- ៣-កម្រិតពុទ្ធិកវិទ្យាល័យ និងអនុវិទ្យាល័យមាន២សាលា (ពុទ្ធិកអនុវិទ្យាល័យ ហ៊ុន សែន សិរីសារពេជ្ជ និងពុទ្ធិកវិទ្យាល័យព្រៃវែង) ស្មើនឹង១១ថ្នាក់ មានសមណសិស្សសរុបចំនួន ៣៧៦អង្គ។

ក្រៅពីស្ថិតិព្រះពុទ្ធសាសនាដែលបានរៀបរាប់ខាងលើ ខេត្តព្រៃវែងក៏នៅមានវិហារ និងស្នាក់ការ ពហិរសាសនា (សាសនាផ្សេងៗក្រៅពីព្រះពុទ្ធសាសនា)ចំនួន ៨៤កន្លែង ដែលមានសាសនិកសរុប ចំនួន ៩,៧៣៦នាក់ ស្រី៥,៦០១នាក់ ក្នុងនោះរួមមាន៖

- គ្រីស្ទសាសនា មាន ៦៦កន្លែង មានសាសនិកសរុប ៥,០៣៦នាក់ ស្រី ២,៩៩៩នាក់
- ឥស្លាមសាសនា មាន ៦កន្លែង មានសាសនិកសរុប ២,២៨១នាក់ ស្រី ១,១៣២នាក់
- ពុទ្ធសាសនាមហាយាន មាន ៨កន្លែង មានសាសនិកសរុប ១,៦៤៨នាក់ ស្រី ៩៧៩នាក់
- អ្នកតាចិន មាន ៣កន្លែង មានសាសនិកសរុប ៧៧១នាក់ ស្រី ៤៩១នាក់
- ព្រហ្មញ្ញសាសនា មាន ១កន្លែង (ស្ថិតនៅក្នុងឃុំច្រេស ស្រុកមេសាង)

• បញ្ហាប្រឈម

ទន្ទឹមគ្នានឹងការរីកចម្រើនផ្នែកវិស័យសាសនា និងវិស័យពុទ្ធិកសិក្សានៅក្នុងខេត្ត វិស័យ សាសនានៅក្នុងខេត្តព្រៃវែង ក៏មានការប្រឈមមួយចំនួនផងដែរ បញ្ហាប្រឈមទាំងអស់នេះរួមមាន៖ មន្ទីរពុំទាន់មានអគាររដ្ឋបាលផ្ទាល់ខ្លួនសម្រាប់ធ្វើការងារនៅឡើយ វិស័យពុទ្ធិកសិក្សាដែលបាននឹង កំពុងរីកចម្រើនក៏ជួបបញ្ហាប្រឈមមួយចំនួនដូចជាធនធានគ្រូបង្រៀនផ្នែកភាសាបាលី និងសំស្ក្រឹតនៅ មានចំនួនតិច ហើយគ្រូដែលកំពុងបង្រៀននាពេលបច្ចុប្បន្នភាគច្រើនជាគ្រូពុទ្ធិកជាប់កិច្ចសន្យា ដែល

បានចូលរួមវគ្គសិក្ខាសាលា ដើម្បីចែករំលែកបទពិសោធន៍នៅក្នុងការបង្រៀនភាសាបាលីជារៀងរាល់ឆ្នាំ ដែលរៀបចំដោយមន្ទីរធម្មការ និងសាសនាខេត្តព្រៃវែង។ ចំណែកវិស័យពហិរសាសនាវិញ មានវិហារ ស្នាក់ការពហិរសាសនាមួយចំនួន មានការយឺតយ៉ាវក្នុងការចុះបញ្ជីវិញ្ញាបនបត្របន្តសុពលភាពនៅ ពេលដែលវិហារស្នាក់ការទាំងនេះ ត្រូវបន្តសុពលភាពរយៈពេល២ឆ្នាំម្តង។

• សេចក្តីសន្និដ្ឋាន

ទោះបីជាវិស័យសាសនាមានបញ្ហាប្រឈមតិចតួចក៏ពិតមែន ប៉ុន្តែការរីកចម្រើនរបស់វិស័យ សាសនា គឺជាសក្តានុពលដ៏សំខាន់ក្នុងការរួមចំណែកជួយអភិវឌ្ឍដល់សហគមន៍ ការពង្រឹងធនធាន មនុស្សតាមរយៈវិស័យពុទ្ធិកសិក្សា ការបំបាត់នូវអំពើហិង្សា ការជួយលុបបំបាត់ការប្រើប្រាស់គ្រឿង ញៀន និងការរក្សានូវសីលធម៌រស់នៅរបស់ប្រជាពលរដ្ឋតាមរយៈការផ្សព្វផ្សាយនាទីព្រះពុទ្ធសាសនា ផ្សារភ្ជាប់សង្គម ការសម្តែងធម្មទេសនានៅតាមសហគមន៍ និងជួយដល់ជនក្រីក្រ ជនពិការ ជនអនាថា កុមារកំព្រា សិស្ស និស្សិតក្រីក្រ មួយចំណែកផងដែរ។

១.២.២.៨. ស្ថានភាពយេនឌ័រ

វិស័យយេនឌ័រកំពុងតែត្រូវបានយកចិត្តទុកដាក់តាមរយៈ ការដាក់ចេញនូវច្បាប់ គោលនយោបាយ វិធានការពិសេសនានា និងការផ្តល់ថវិកាពីរាជរដ្ឋាភិបាល កិច្ចសហការរបស់អង្គការនិងដៃគូនានា ដើម្បី កាត់បន្ថយអំពើហិង្សាក្នុងគ្រួសារ ការជួញដូរជួរភេទ អំពើរំលោភសេពសន្ថវៈលើស្ត្រីនិងកុមារ និង ពលកម្មកុមារ ការបញ្ឈប់យេនឌ័រហិរិយាប័ន្ន និងសមធម៌សង្គម។

បច្ចុប្បន្នស្ថានភាពគម្លាតស្ត្រី និងបុរសត្រូវបានកាត់បន្ថយដោយមានការចូលរួមយកចិត្តទុកដាក់ ពីគ្រប់អង្គការនានាជុំវិញខេត្ត និងគ្រួសារផ្ទាល់។ គ្រួសារភាគច្រើនដែលពីមុនការថែទាំកូនជាបន្ទុក របស់តែម្តាយ ឥឡូវត្រូវបានកែប្រែមកជាការរួមគ្នាថែទាំវិញ។ ចំពោះស្ថានភាពនៃការរៀនសូត្រវិញ បរិមាណនៃការចូលរៀនរបស់សិស្សស្ត្រីមានកំណើនជាងមុន ការបោះបង់ចោលការសិក្សារបស់សិស្ស ស្រីក៏ត្រូវបានកាត់បន្ថយ។ បញ្ហាកុមារដែលនៅសេសសល់មិនបានចូលរៀនច្រើនកើតមាននៅក្នុងគ្រួសារ ដែលមានជីវភាពក្រីក្រ និងគ្រួសារដែលស្ត្រីជាមេគ្រួសារខ្វះកម្លាំងពលកម្ម។ ព្រមជាមួយនេះ ក៏មានគ្រួសារ មួយចំនួនដែលមានជីវភាពធូរធារ ហើយមិនបានយកចិត្តទុកដាក់ផ្តល់លទ្ធភាពអោយកូនស្រីបានចូល រៀនផងដែរ ដោយសារគាត់មិនទាន់យល់ដឹងពីសារៈសំខាន់នៃការចេះអក្សរ និងការធ្វើសេចក្តីសម្រេច ចិត្ត។

ជាទូទៅ ស្ត្រីនៅតែមានចំណេះដឹងទាបជាងបុរស ដោយសារឱកាសនៃការសិក្សាមានតិចជាង បុរសជាហេតុធ្វើអោយសមត្ថភាពបំពេញការងារក្នុងសហគមន៍ វិស័យឯកជនឬនៅតាមស្ថាប័នរដ្ឋាភិបាល មានចំនួនតិចជាងបុរស។ កន្លងមកនេះ ស្ត្រីនៅតាមសហគមន៍ ត្រូវបានបំពាក់បំប៉នសមត្ថភាពច្រើនបង្អួរ ដែលអាចបង្កលក្ខណៈឲ្យស្ត្រីមួយចំនួនធំ បានចូលប្រឡូកក្នុងការងារសហគមន៍ដូចជា ក្នុងក្រុមប្រឹក្សា ឃុំ/សង្កាត់ គណៈកម្មការនានា របស់ឃុំសង្កាត់ដែលជាចំណុចដ៏ល្អក្នុងការងារពង្រឹងសមត្ថភាពដល់ស្ត្រី និងបង្កើនការចូលរួមរបស់ស្ត្រីនៅក្នុងការងារសេដ្ឋកិច្ច សង្គមកិច្ច វប្បធម៌។

ស្ត្រីភាគច្រើនបានដើរតួនាទីយ៉ាងសំខាន់ក្នុងការរកប្រាក់ចំណូលក្នុងគ្រួសារដោយបានចេញទៅប្រកបមុខរបរខាងក្រៅផ្ទះដូចជាធ្វើជាកម្មកររោងចក្រ កម្មករសំណង់ បុគ្គលិកក្រុមហ៊ុននានា ស្ថាប័នរដ្ឋាភិបាល ដែលអាចរកប្រាក់ចំណូលចិញ្ចឹមជីវិតផ្ទាល់ខ្លួន និងគ្រួសារទាំងមូលទៀតផង។

ដើម្បីចូលរួមក្នុងការកែលំអស្ថានភាព ជីវភាពប្រជាពលរដ្ឋទាំងប្រុស ទាំងស្រី មន្ទីរកិច្ចការនារីបាននិងកំពុងចូលរួមចំណែកយ៉ាងសកម្មក្នុងការវិនិយោគទៅលើការលើកកម្ពស់ស្ថានភាពស្ត្រី និងកុមារដោយផ្ដោតទៅលើផ្នែកសេដ្ឋកិច្ច សង្គមរបស់ស្ត្រីតាមរយៈ ការអនុវត្តផ្ទាល់ និងជំរុញអោយគ្រប់ផ្នែកគ្រប់ថ្នាក់ ធ្វើផែនការសកម្មភាពឆ្លើយតបយេនឌ័រ បរិយាប័ន្ន និងសមធម៌សង្គម ក្នុងការកាត់បន្ថយភាពក្រីក្រ អភិវឌ្ឍន៍តំបន់ជនបទ និងបង្កើនឱកាសការងារដល់ជនងាយរងគ្រោះនានាអោយមានមុខរបរបង្កើនប្រាក់ចំណូល ធ្វើអោយជីវភាពកាន់តែប្រសើរឡើង។

▪ **បញ្ហាប្រឈម**

ទោះបីជាមានការអនុវត្តគម្រោងមួយចំនួនខាងលើ ប៉ុន្តែយើងនៅមានបញ្ហាប្រឈមដូចខាងក្រោម៖

-ដោយសារតែទម្លាប់របស់ខ្មែរយើងជាយូរលង់មកហើយ ការផ្តល់តម្លៃអោយស្ត្រីនៅមានកម្រិតដូច្នោះវិសមភាពយេនឌ័រនៅតែមានក្នុងផ្នត់គំនិតរបស់មន្ត្រីរាជការ ប្រជាពលរដ្ឋមួយចំនួន។

-អង្គការមួយចំនួន ទោះបីបានរៀបចំផែនការសកម្មភាព បញ្ហាប្រឈមខ្លះក្នុងអង្គការរបស់ខ្លួនហើយ ប៉ុន្តែមិនទាន់មានសកម្មភាពជុំវិញនៅឡើយ ដែលផ្ដោតទៅលើតែជំនាញសុទ្ធសាទេ ជាហេតុធ្វើអោយពិន្ទុយេនឌ័រមិនមានការកើនឡើង។

-ការផ្សព្វផ្សាយច្បាប់ស្តីពីការទប់ស្កាត់អំពើហិង្សាក្នុងគ្រួសារ និងកិច្ចការពារជនរងគ្រោះនៅមិនទាន់ផ្សព្វផ្សាយបានទូលំទូលាយនៅតាមសហគមន៍។

-អំពើរំលោភបំពានផ្លូវភេទមកលើស្ត្រី និងកុមារនៅតែមានជាបន្តបន្ទាប់ ដែលទាមទារឲ្យគ្រប់ផ្នែកគ្រប់ស្ថាប័នសហការអប់រំផ្សព្វផ្សាយ និងបង្ក្រាបព្រមទាំងអនុវត្តច្បាប់ឲ្យបានម៉ឺងម៉ាត់បំផុតចំពោះជនល្មើស។

១.២.៣. ស្ថានភាពនៃការប្រើប្រាស់ដីធ្លី និងការគ្រប់គ្រងធនធានធម្មជាតិបរិស្ថាន គ្រោះមហន្តរាយ និងការប្រែប្រួលអាកាសធាតុ

១.២.៣.១. ការប្រើប្រាស់ដីធ្លី

វិស័យរៀបចំដែនដី នគរូបនីយកម្ម សំណង់ និងសុរិយដីខេត្ត មានការរីកចម្រើនគួរឲ្យកត់សម្គាល់ទាំងការផ្សព្វផ្សាយច្បាប់ភូមិបាល ការផ្តល់ប័ណ្ណកម្មសិទ្ធិ ការគ្រប់គ្រងសំណង់ និងការរៀបចំប្លង់គោលសំខាន់ៗ ដោយរួមទាំងការទប់ស្កាត់អំពើរំលោភ ដីសាធារណៈ ដីរដ្ឋ ដីព្រៃ និងដីព្រៃលិចទឹក។ យើងមានធនធានគ្រប់គ្រាន់ក្នុងការផ្តល់ប័ណ្ណកម្មសិទ្ធិស្របច្បាប់តាមលក្ខណៈជាប្រព័ន្ធ បានចុះបញ្ជីចប់សព្វគ្រប់ ១០០% បានចំនួន០៤ស្រុក គឺស្រុកបាភ្នំ ស្វាយអន្ទរ ព្រះស្តេច និងស្រុកកំពង់ត្របែក។ ដោយឡែកស្រុកដែលកំពុងដំណើរការចុះបញ្ជីដីធ្លីមានលក្ខណៈជាប្រព័ន្ធចំនួន ០៩ក្រុង/ស្រុក គឺក្រុងព្រៃវែង ស្រុកកំចាយមារ កញ្ជ្រៀច ពាមជរ ពាមរក៍ ពារាំង ពោធិ៍រៀង មេសាង និងស្រុកស៊ីធរកណ្តាល ក្រោមជំនួយគាំទ្រពីរាជរដ្ឋាភិបាលកម្ពុជា ប៉ុន្តែការចុះបញ្ជីដីធ្លីមានលក្ខណៈដាច់ដោយដុំ តាមការស្នើសុំរបស់ម្ចាស់ដី

នៅមានចំនួនតិចតួចនៅឡើយ។

ឆ្នាំ២០២៤ បានបន្តធ្វើការប្រកាសបិទផ្សាយជាសាធារណៈនូវឯកសារនៃការវិនិច្ឆ័យដូចខាងក្រោម៖

- ប្រកាសតំបន់វិនិច្ឆ័យ ចំនួន: ១៥៧ ភូមិ ស្មើនឹង ១៦ ឃុំ/សង្កាត់
- ប្រមូលទិន្នន័យ,បញ្ចូលទិន្នន័យ,គូរ, ចំនួន: ១០៦,៤៤៥ ក្បាលដី
- វាស់វែង ចំនួន: ១១៩,២១៤ ក្បាលដី
- បិទផ្សាយ ចំនួន: ១១០,៦២៨ ក្បាលដី ស្មើនឹង ៦៧ភូមិ
- ហត្ថលេខា ចំនួន: ១០០,៣០៣ ក្បាលដី
- ចែកប័ណ្ណ ចំនួន: ៨១,៨៣៧ ក្បាលដី។

+ចាប់ពីដំណើរការអនុវត្តការងារឆ្នាំ២០០៣ រហូតដល់ ឆ្នាំ២០២៤ បានធ្វើការប្រកាសបិទផ្សាយជាសាធារណៈនូវឯកសារនៃការវិនិច្ឆ័យមានដូចខាងក្រោម៖

- ប្រកាសតំបន់វិនិច្ឆ័យ ចំនួន: ១,០៦០ ភូមិ ស្មើនឹង ១១៦ ឃុំ/សង្កាត់ ១៣ក្រុង/ស្រុក
- ប្រមូលទិន្នន័យ,បញ្ចូលទិន្នន័យ,គូរ, ចំនួន: ១,០២២,១៩០ ក្បាលដី
- វាស់វែង ចំនួន: ១,០៣២,០៥៩ ក្បាលដី
- បិទផ្សាយ ចំនួន: ៩០៥,៦៦៤ ក្បាលដី
- ហត្ថលេខា ចំនួន: ៨១៤,៩៤៦ ក្បាលដី
- ចែកប័ណ្ណ ចំនួន: ៧៨៤,៩១៣ ក្បាលដី

បានសហការជាមួយក្រសួងរៀបចំដែនដី នគរូបនីយកម្ម និងសំណង់ រៀបចំប្លង់គោលទីប្រជុំជនអ្នកលឿង ស្រុកពាមរក៍ ឃុំស្វាយអន្ទរ ស្រុកស្វាយអន្ទរ និងក្រុងព្រៃវែង។

បានផ្តល់លិខិតអនុញ្ញាតសាងសង់ជួនបងប្អូនប្រជាពលរដ្ឋ វិស័យឯកជននិងវិស័យរដ្ឋ ដូចខាងក្រោម៖

ក.ស្នើសុំកែលំអរសាងសង់អគាររដ្ឋបាលរដ្ឋបាលរដ្ឋបាលចំនួន ១១គម្រោង សរុប ៧,៧៣៤ ម៉ែត្រក្រឡា

- ស្នើសុំកែលំអរជួលជុលអាគាររដ្ឋបាលទំហំសរុប ២៤៣,៦៣ ម៉ែត្រក្រឡា ជួសជុលស្នាមប្រេះស្រាំ ជញ្ជាំងក្នុង ជញ្ជាំងក្រៅ កោសលាបថ្នាំថ្មីឡើងវិញទាំងអស់ កម្រាលការ៉ុរៈរ៉េចេញក្រាលការ៉ុរៈថ្មី
- ដំបូលអាគារ ស្នើសុំជួសជុលសរុប ៣៥៦ ម៉ែត្រក្រឡា៖ អំពីគ្រោងឆ្អឹងដែក ប្រកក្សៀង
- បានអនុញ្ញាតសាងសង់ជួសជុលអាគាររដ្ឋបាលចំនួន ០១ គម្រោង

ខ.ស្នើសុំលិខិតអនុញ្ញាតសាងសង់សំណង់ឯកជន ១៤ គម្រោង ក្នុងនោះ អនុម័តចំនួន ១៤ គម្រោង ដូចខាង ក្រោម៖

- សាងសង់អាគារមជ្ឈមណ្ឌលកំសាន្តចំនួន ០១គម្រោង និងអនុម័តចំនួន ០១ គម្រោង
- បានអនុញ្ញាតសាងសង់ស្ថានីយ៍ប្រេង ចំនួន ០១ គម្រោង និងអនុម័តចំនួន ០១ គម្រោង
- បានអនុញ្ញាតសំណើសាងសង់ឃ្នាំង ចំនួន ០២ គម្រោង និងអនុម័តចំនួន ០២ គម្រោង
- បានអនុញ្ញាតសាងសង់អាគារផ្សេងៗចំនួន ០៣ គម្រោង និងអនុម័ត ចំនួន ០៣ គម្រោង

- បានអនុញ្ញាតសំណើសាងសង់បង្គោលអង់តែនចំនួន ០៦ គម្រោង និងអនុម័តចំនួន ០៦ គម្រោង
- បានអនុញ្ញាតសំណើសាងសង់ស្ថានីយប្រេងឥន្ធនៈចំនួន ០១គម្រោង និងអនុម័តចំនួន ០១ គម្រោង
- បានចុះពិនិត្យការងារសំណង់នៅស្រុកព្រះស្តេច និងស្រុកបាភ្នំ

បានផ្តល់លិខិតអនុញ្ញាតសាងសង់ជូនបងប្អូនប្រជាពលរដ្ឋ និងវិស័យឯកជនបានចំនួន ៤១ គម្រោង ទន្ទឹមនឹងនេះ យើងពិនិត្យឃើញថា ការលំបាកមួយចំនួន គឺជុំវិញការរៀបចំលំនៅឋាន ឬសំណង់ សាធារណៈផ្សេងៗភាគច្រើនមិនទាន់មានច្បាប់អនុញ្ញាត ហើយការរំលោភយកដីចំណីជួរ និងដីសាធារណៈ ផ្សេងៗធ្វើជាកម្មសិទ្ធិនៅតែមានសកម្មភាព។ ចំពោះការងារចុះបញ្ជីដីធ្លីមានលក្ខណៈជាប្រព័ន្ធជួបការលំបាក ដោយយើងចេញប័ណ្ណឲ្យយកទៅប្រើប្រាស់រៀងៗខ្លួនហើយ នៅតែបន្តឈ្លោះដណ្តើមព្រំប្រទល់គ្នា។ ជាមួយគ្នានេះ នៅមានបញ្ហាប្រឈមមួយទៀតគឺ ប្រជាពលរដ្ឋមានប្រតិកម្មមិនពេញចិត្តចំពោះការដែល ពួកគាត់ទៅបង់ពន្ធនៅសាខាពន្ធដារខេត្ត លើដីអំណោយពីឪពុកម្តាយទៅកូន ពីប្តីទៅប្រពន្ធ ពីប្រពន្ធ ទៅប្តី ពីតាយាយទៅចៅ ពីព្រោះកន្លងមកយើងពុំបានអនុវត្តដូច្នោះទេ ហើយពួកគាត់ត្រូវចំណាយប្រាក់ ច្រើនក្នុងការធ្វើដំណើរយកប័ណ្ណទៅប្រថាប់ត្រា។

១.២.៣.២. ការគ្រប់គ្រងធនធានធម្មជាតិ និងបរិស្ថាន

ខេត្តព្រៃវែង មានលក្ខណៈសម្បត្តិអំណោយផលពីធម្មជាតិគ្រប់គ្រាន់ សម្រាប់ការរស់នៅរបស់ ប្រជាពលរដ្ឋក្នុងការធ្វើអាជីវកម្ម និងផលិតកម្ម ដោយទាញយកផលពីធម្មជាតិទាំងលើដី ក្នុងដី ក្នុងទឹក ដើម្បីផលិតស្បៀងអាហារ និងសេចក្តីត្រូវការគ្មានព្រំដែនក្នុងការរស់នៅ។ ធនធានទាំងនោះមាន៖ ខ្សាច់ ថ្មភ្នំ ទន្លេ បឹងបួរ មច្ឆាជាតិ ព្រៃជម្រកត្រីពង សត្វស្លាប។ល។ ដែលបំរើឲ្យជីវភាពរស់នៅប្រចាំថ្ងៃរបស់ ប្រជាពលរដ្ឋ និងការអភិវឌ្ឍក្នុងតំបន់។

ដោយខេត្តមានលក្ខណៈសណ្ឋានដីល្អប្រសើរ បានធ្វើឲ្យជីវិតសត្វ រុក្ខជាតិ អាចរស់នៅដុះដាល បានយ៉ាងគាប់ប្រសើរលើទឹកដីខេត្តទាំងមូល ប៉ុន្តែប្រភពទឹកធម្មជាតិសម្រាប់ប្រើប្រាស់បច្ចុប្បន្នដូចជា បឹង ទន្លេ ព្រែក កាន់តែរាក់ ហើយមិនមានភាពល្អស្អាតថ្លា អាចបរិភោគបានទេ ការហូបទឹករបស់ប្រជាពលរដ្ឋ តាមដងទន្លេគឺអាស្រ័យការជីកអណ្តូងស្នប់ និងបូមទឹកមករក្សាទុកអោយរងថ្លា សម្រាប់ប្រើប្រាស់ជំនួស ទឹកធម្មជាតិ ដែលកខ្វក់ដោយសារការរីងរាក់ និងការបង្ហូរចូលកាកសំណល់នានា។

• ចំណុចខ្លាំង

ដើម្បីឆ្លើយតបទៅ និងកម្មវិធីវិនិយោគបីឆ្នាំរំកិលខាងលើនេះ មានកត្តាដូចខាងក្រោម ៖

- បរិស្ថានគ្របដណ្តប់កំណត់នូវក្របខណ្ឌពេញលេញ និងគ្រប់ជ្រុងជ្រោយ ដើម្បីធានាការសម្រេច បាននូវអាទិភាពនៃគោលនយោបាយនៃយុទ្ធសាស្ត្របញ្ជាកោណ ដំណាក់កាលទី១ នីតិកាលទី៧ នៃរដ្ឋសភា
- ថ្នាក់ដឹកនាំមន្ទីរ មន្ត្រីជំនាញ និងបណ្តាការិយាល័យក្រោមឱវាទទាំងអស់បានខិតខំយកចិត្តទុកដាក់ អនុវត្តតួនាទី ភារកិច្ច ច្បាប់ លិខិតបទដ្ឋានគតិយុត្តនានាឲ្យបានល្អ ព្រមទាំងកំពុងបណ្តុះបណ្តាល ធនធានមនុស្សលើគ្រប់ផ្នែក គ្រប់ជំនាញ និងលើកកម្ពស់សមត្ថភាពមន្ត្រីរាជការ ដើម្បីឲ្យស្របទៅ

- តាមគោលនយោបាយយុទ្ធសាស្ត្របញ្ជាកោណដំណាក់កាលទី១ នីតិកាលទី៧របស់រាជរដ្ឋាភិបាល
- មានការបែងចែកភារកិច្ចច្បាស់លាស់ តាមការិយាល័យនីមួយៗ
- មានការលើកទឹកចិត្តតាមរយៈការតំឡើងថ្នាក់ ឋានៈ ចំពោះបុគ្គលិកដែលមានស្នាដៃល្អនៅក្នុងការអនុវត្តការងារ
- អនុវត្តតាមក្របខណ្ឌគោលនយោបាយកំណែទម្រង់វិមជ្ឈការនិងសហវិមជ្ឈសម្រាប់ប្រទេសកាន់របបប្រជាធិបតេយ្យ
- មន្ទីរឃុំស្ថាន បានរៀបចំធ្វើផែនការកិលពណ៌ ផែនការយុទ្ធសាស្ត្រឆ្នាំ២០២៥-២០២៧
- បានអនុវត្តរៀបចំផែនការថវិកាតាមកម្មវិធីសម្រាប់អនុវត្តប្រចាំឆ្នាំ២០២៥
- បានផ្សព្វផ្សាយដល់មន្ត្រី បុគ្គលិកក្នុងអង្គការរបស់ខ្លួន អំពីខ្លឹមសារនៃអនុក្រឹត្យលិខិតបទដ្ឋានឯកសារបច្ចេកទេសពាក់ព័ន្ធ នឹងការគ្រប់គ្រងសំរាម សំណល់រឹងទីប្រជុំជន
- ចូលរួមសហការជាមួយរដ្ឋបាលរាជធានី ខេត្ត ក្រុង ស្រុក ខណ្ឌ ក្នុងការផ្សព្វផ្សាយអំពីខ្លឹមសារ អនុក្រឹត្យនិងវិធានការគ្រប់គ្រងសំរាម សំណល់រឹងទីប្រជុំជនប្រកបដោយប្រសិទ្ធភាពដល់អ្នកពាក់ព័ន្ធនិងប្រជាពលរដ្ឋ
- ចូលរួមពិនិត្យយន្តការ និងកិច្ចសន្យាក្នុងការគ្រប់គ្រងសំរាម សំណល់រឹងទីប្រជុំជន ដែលមានស្រាប់ដើម្បីឲ្យស្របតាមស្មារតីអនុក្រឹត្យលេខ១១៣ លេខ១៦៨ សាចអន្តរក្រសួងលេខ១០៧០ និងសេចក្តីណែនាំអន្តរក្រសួងលេខ១៤១១
- ចូលរួមសហការរៀបចំផែនការគ្រប់គ្រងសំរាម សំណល់រឹងទីប្រជុំជនរបស់រដ្ឋបាលថ្នាក់ក្រោមជាតិ ក៏ដូចជាផ្តល់យោបល់បច្ចេកទេសពាក់ព័ន្ធ នឹងសំណើ ឬគម្រោង សេវាគ្រប់គ្រងសំរាម សំណល់រឹងទីប្រជុំជន
- ចូលរួមសហការសិក្សា និងផ្តល់យោបល់លើការស្វែងរកទីតាំងសម្រាប់រៀបចំទីលានទុកដាក់សំរាមសំណល់រឹងទីប្រជុំជនរបស់រដ្ឋបាលរាជធានី ក្រុង ស្រុក
- តាមដានត្រួតពិនិត្យនិងវាយតម្លៃការងារបរិស្ថានពាក់ព័ន្ធការគ្រប់គ្រងសំរាមសំណល់រឹងទីប្រជុំជន
- ជំរុញការអនុវត្តវិធានការច្បាប់ពាក់ព័ន្ធ និងការគ្រប់គ្រងសំរាមសំណល់រឹងទីប្រជុំជន
- ក្រសួងបរិស្ថានបានដាក់ផែនការឲ្យមន្ទីរបរិស្ថាន រាជធានី ខេត្ត រកចំណូលបង់ចូលរដ្ឋ
- ជំរុញការដាក់កូនឈើប្រណិត និងឈើហូបផ្លែ តាមបណ្តាក្រុង ស្រុក (ចែកជូនប្រជាពលរដ្ឋទូទៅក្នុង១ឆ្នាំ១០០០០ម៉ឺនដើម)
- ជំរុញការងារមេត្រីភាពបរិស្ថានតាម សាលារៀន វត្តអារ៉ាម សហគ្រាស និងវិស័យឯកជននានាឲ្យយកចិត្តទុកដាក់យុទ្ធនាការកាត់បន្ថយការប្រើប្រាស់ប្លាស្ទិកក្រោមប្រធានបទ(ថ្ងៃនេះខ្ញុំមិនប្រើថង់ប្លាស្ទិកទេ)(យើងរួមគ្នាដើម្បីការពារបរិស្ថានកម្ពុជា)និង(លាហើយប្លាស្ទិក)
- ការងារប្រលងប្រណាំង ភូមិ ឃុំ ក្រុង ស្រុក ដែលមានបរិស្ថានស្អាត សន្តិសុខ និងសុវត្ថិភាពល្អ

- ក្រសួងបរិស្ថានបានផ្តល់ឡដុតសំរាមទៅឲ្យតាមបណ្តាក្រុង ស្រុក ដែលមានទីប្រជុំជនធំៗ
- ក្រសួងបរិស្ថានបានផ្តល់ឡដុតដឹកសំរាមទៅឲ្យតាមបណ្តាក្រុង ស្រុក ដែលមានទីប្រជុំជនធំៗ

• **ចំណុចខ្សោយ**

- មន្ត្រីជំនាញក្នុងការិយាល័យ សមត្ថភាពបច្ចេកទេសនៅមានកម្រិត
- មន្ត្រីភ្នាក់ងារបរិស្ថានក្រុង ស្រុក បានចូលរួមសមាហរណកម្មទៅរដ្ឋបាលសាលា ក្រុង ស្រុកអស់
- ការយល់ដឹងរបស់ប្រជាពលរដ្ឋ អំពីការញែកសំរាម ការទុកដាក់សំរាម សំណល់រឹងនៅមានកម្រិត
- តាមផ្សារ និងទីប្រជុំជនមួយចំនួន គ្មានទីលានចាក់សំរាម និងអ្នកប្រមូលសំរាម
- អ្នកដេញថ្លៃភាសីផ្សារ អ្នកប្រមូលភាសីផ្សារ អ្នកប្រមូលសំរាមតាមផ្សារផ្សេងៗដាច់ពីគ្នា
- ការរៀបចំអនុវត្តតាមផែនការសកម្មភាពរបស់មន្ទីរសម្រាប់ឆ្នាំ២០២៥

• **ភាពវិចិល និងអន់ថយលើបញ្ហាបរិស្ថានត្រូវបានកត់សម្គាល់ឃើញថា:**

1. ការប្រើប្រាស់ដីគីមីកំពុងតែមានសកម្មភាពយ៉ាងខ្លាំងក្លាក្នុងវិស័យកសិកម្ម។
2. ថ្នាំពុលត្រូវបាននាំចូលមកប្រើប្រាស់យ៉ាងច្រើនទាំងមានច្បាប់និងអត់ច្បាប់ ដូច្នោះការប្រើប្រាស់ដីគីមី និងថ្នាំពុលសម្លាប់សត្វល្អិតបានធ្វើឲ្យប៉ះពាល់គុណភាពដី និងគុណភាពទឹក និងបាត់បង់ជីវៈចម្រុះដែលជាចំណុចគួរឲ្យព្រួយបារម្ភ។
3. ដោយកំណើនប្រជាពលរដ្ឋកើនឡើងឆាប់រហ័ស ការបោះចោលសំណល់ រឹង រាវ ដែលមានជាតិពុល បង្កអោយមានការប៉ះពាល់ដល់ជីវិតមនុស្ស សត្វ រុក្ខជាតិ បាននិងកំពុងតែជាបញ្ហាចោទរបស់ខេត្ត។
4. ការរំខានដោយសម្លេង ផ្សែង រំញ័រ កំពុងតែកើតឡើងនៅតាមទីប្រជុំជន ដូចជាតំបន់អ្នកល្បឿង ស្រុកកំពង់ត្របែក ស្រុកពាមរក់ ក្រុងព្រៃវែង ស្រុកស្វាយអន្ទរ ស្រុកពារាំង ស្រុកកំបាយមារ ជាដើម។ ប្រភពរំខានមានសិប្បកម្មផ្សារដែក សិប្បកម្មផលិតគោយន្ត អំបិលអ៊ុយ៉ុត រថយន្តធំៗ និងគោយន្តដែលធ្វើសកម្មភាពដោយសេរីក្នុងទីប្រជុំជនមិនបានគិតគូរនិងយកចិត្តទុកដាក់ពីផលប៉ះពាល់បរិស្ថាន

• **បញ្ហាអាទិភាពសំខាន់ៗ ដែលត្រូវដោះស្រាយចំពោះមុខគឺ៖**

ដើម្បីឆ្លើយតប មន្ទីរបរិស្ថានខេត្តព្រៃវែង បានរៀបចំផែនការគ្រប់គ្រងបរិស្ថាន ដោយជំរុញទៅដល់មន្ត្រីថ្នាក់ក្រោមឲ្យមានការយល់ដឹង និងអនុវត្តសកម្មភាពសំខាន់ៗ មួយចំនួនដូចជា៖

- បើកវគ្គអប់រំផ្សព្វផ្សាយបង្ហាញពីទស្សនៈ និងបញ្ហាបរិស្ថាននៅក្នុងប្រទេសកម្ពុជា និងក្នុងខេត្ត
- ពង្រឹងសមត្ថភាពដល់មន្ត្រីឲ្យចេះបែងចែក និងការអនុវត្តច្បាប់ជាមួយមន្ទីរស្ថាប័នភាគីដែលពាក់ព័ន្ធពីផលប្រយោជន៍រួម និងធ្វើការវិភាគទៅលើហេតុផលប៉ះពាល់បរិស្ថាន
- ការចូលរួមពីដៃគូចម្រុះអោយចេះជ្រើសរើសគម្រោង រៀបចំផែនការគ្រប់គ្រងបរិស្ថាន ដោយផ្អែកទៅលើការវិនិច្ឆ័យជាច្រើន
- ចូលរួមរៀបចំផែនការគ្រប់គ្រងបរិស្ថាននៅថ្នាក់ខេត្ត ស្របតាមគោលនយោបាយវិមជ្ឈការ និង

វិសហមជ្ឈការរបស់រាជរដ្ឋាភិបាល ដោយផ្ដោតសំខាន់ទៅលើស្ថានភាពសេដ្ឋកិច្ច សង្គមកិច្ច និង រូបវន្ត អរូវន្ត

- ចូលរួមបន្តសហការជាមួយអាជ្ញាធរ គ្រប់គ្រងសំរាម សំណល់រឹង រាវ នៅក្នុងខេត្ត
- រៀបចំប៉ាន់ប៉ាន់ផ្សព្វផ្សាយស្តីពីវិស្វកម្មដាក់តាមបណ្តាក្រុងស្រុក ដែលជាអត្ថិភាពរបស់ខេត្ត
- បច្ចុប្បន្ននេះ មន្ទីរវិស្វកម្មខេត្តព្រៃវែងបានទទួលអនុក្រឹត្យលេខ១៦-១៧ អនក្រ.បក ចុះថ្ងៃទី៥ ខែ កុម្ភៈ ឆ្នាំ២០២១ ស្តីពីការបង្កើតតំបន់ប្រើប្រាស់ច្រើនយ៉ាងទូលំទូលាយ បឹងស្នេហ៍ និងអនុក្រឹត្យ លេខ១៧ អនក្រ.បកចុះថ្ងៃទី៥ ខែកុម្ភៈ ឆ្នាំ២០២១ ស្តីពីការកំណត់ និងការបែងចែកតំបន់គ្រប់គ្រង ក្នុងតំបន់ប្រើប្រាស់ច្រើនយ៉ាងទូលំទូលាយបឹងស្នេហ៍ ដែលស្ថិតនៅភូមិទំពេញស្តេច ឃុំឆាយ ស្រុក បាភ្នំខេត្តព្រៃវែង និងរៀបចំបង្កើតតំបន់ការពារធម្មជាតិក្នុងភូមិសាស្ត្រខេត្តព្រៃវែង ដូច្នេះហើយ មន្ទីរស្នើសុំការសហការជាមួយអាជ្ញាធរដែនដីគ្រប់ជាន់ថ្នាក់ ប្រជាពលរដ្ឋ ក្រសួងពាក់ព័ន្ធ និងជា ពិសេសក្រសួងវិស្វកម្ម ដើម្បីបង្កើតតំបន់ការពារធម្មជាតិក្នុងខេត្តព្រៃវែង មួយវិញទៀត ក្រសួង វិស្វកម្ម ក៏ដូចជាមន្ទីរវិស្វកម្មនិងទទួលបាននូវអនុក្រឹត្យលេខ២២៤អនក្រ.បកចុះថ្ងៃទី០៣ ខែសីហា ឆ្នាំ២០២៣ស្តីពីការបង្កើតតំបន់បេតិកភណ្ឌធម្មជាតិ និងកំណត់ទីតាំងបេតិកភណ្ឌវប្បធម៌ប្រវត្តិសាស្ត្រ នគរភ្នំ ឈើកាច់បាភ្នំ
- យុទ្ធនាការ(ការដាំឈើ១លានដើមក្នុង១ឆ្នាំ)
- តំបន់ប្រើប្រាស់ច្រើនយ៉ាងទូលំទូលាយបឹងស្នេហ៍ មានផ្ទៃដីទំហំ ៣៥៥៧ ហិកតា ផ្ទៃដីព្រៃទំហំ (ស្ងួល) ៨៦ ហិកតា និងផ្ទៃដីវាលស្មៅទំហំ ៣៤៧១ ហិកតា
- ប៉មសម្រាប់មើលសត្វស្លាប ដែលមានកំពស់១៦ម៉ែត្រ កាំជណ្តើរ៦៣កាំ (០១កន្លែង)
- អគារបេតុងទំហំ១៣ម៉ែត្រគុណ៨ម៉ែត្របូក៨ម៉ែត្រគុណ៤ម៉ែត្រ ដែលមានផ្ទៃក្រឡាសាងសង់សរុប ១១២ម៉ែត្រការ៉េអំពីបេតុងប្រក់ក្បឿង(០១កន្លែង)
- បន្ទប់ទឹក និងបង្គន់អនាម័យ(ទំហំ៤,៥មX៥ម)(០១កន្លែងជាប់អគារស្នាក់ការ)
- អគារស្នាក់ការសម្រាប់សហគមន៍(ធ្វើអំពីសង្ហីស័ទំហំ(៤មX៦ម)(០១កន្លែង)
- ផ្ទាលបណ្តុះកូនឈើទំហំ(៨មX១២ម)(០១កន្លែង)
- មានទូកចំនួន០៣គ្រឿង
- មានមន្ត្រីស្ម័គ្រចិត្តចំនួន០៣នាក់ប្រចាំការ និងបានចុះយាមល្បាតទាំងថ្ងៃ ទាំងយប់
- ចុះប្រមូលទិន្នន័យ និងសហការជាមួយអង្គការWCSដើម្បីយកសំណាកសត្វស្លាបព្រៃនិងសត្វស្រុក
- មន្ទីរវិស្វកម្មខេត្តរៀបចំសំណើសុំបន្ថែមមន្ត្រីឧទ្យានុរក្សសម្រាប់បំរើការងារក្នុងតំបន់ការពារធម្មជាតិ
- បង្កើតតំបន់បេតិកភណ្ឌធម្មជាតិ និងកំណត់ទីតាំងបេតិកភណ្ឌវប្បធម៌ប្រវត្តិសាស្ត្រនគរភ្នំ ឈើកាច់បាភ្នំ
- ដែលមានផ្ទៃដីទំហំសរុប ១២៥,២៧៧៥ (មួយរយម្ភៃប្រាំហិកតាម្ភៃប្រាំពីរអាចិតសិបសង់ទីអា) និង ការកំណត់ទីតាំងបេតិកភណ្ឌវប្បធម៌ប្រវត្តិសាស្ត្រនគរភ្នំ ឈើកាច់បាភ្នំ ដែលមាន០៩ទីតាំង

ស្ថិតនៅក្នុងភូមិសាស្ត្រឃុំជើងភ្នំ ឃុំឈើកាច់ និងឃុំរោងដំរី ស្រុកបាភ្នំ ខេត្តព្រៃវែង។

• **ចំពោះវិធានការសម្រាប់រួមចំណែកសម្រេចគោលបំណង គោលនយោបាយ របស់ក្រសួងបរិស្ថាន និង ការសហការជាមួយអាជ្ញាធរដែនដីដើម្បីឆ្លើយតបទៅ និងការគ្រប់គ្រងការងារខាងលើ មានដូចខាង ក្រោម ៖**

- ក្នុងការចូលរួមចំណែក អនុវត្តគោលនយោបាយតាមវិស័យ ពិសេសគោលនយោបាយរួមរបស់ រាជរដ្ឋាភិបាល ក្នុងគោលដៅបង្កើនការងារ សមធម៌ តម្លាភាព គណនេយ្យភាព និងប្រសិទ្ធភាពនៃការ គ្រប់គ្រងហិរញ្ញវត្ថុសាធារណៈ សំដៅសម្រេចបាននូវការកាត់បន្ថយភាពក្រីក្រ និងលើកកម្ពស់ ជីវភាពប្រជាពលរដ្ឋ ដោយក្រសួងបានកំណត់យកគោលបំណងគោលនយោបាយរួមមួយ គឺ៖ (កិច្ច គាំពារ បរិស្ថាន ការអភិរក្សជីវចម្រុះ និងការគ្រប់គ្រងធនធានធម្មជាតិឲ្យមាននិរន្តរភាព)
- បានផ្សព្វផ្សាយដល់មន្ត្រី បុគ្គលិកក្នុងអង្គការរបស់ខ្លួនអំពីខ្លឹមសារនៃអនុក្រឹត្យ លិខិតបទដ្ឋាន ឯកសារបច្ចេកទេសពាក់ព័ន្ធនឹងការគ្រប់គ្រងសំរាម សំណល់រឹងទីប្រជុំជន
- ផ្សព្វផ្សាយចំណេះដឹងស្តីពីការការពារបរិស្ថានតាមរយៈ បណ្តាញសង្គមឲ្យប្រជាពលរដ្ឋចូលរួម ក្នុងការយកចិត្តទុកដាក់សំរាម និងសុខភាពអនាម័យបរិស្ថាននាពេលអនាអត
- ចុះត្រួតពិនិត្យ តាមដាន និងវាយតម្លៃហេតុប៉ះពាល់បរិស្ថាន
- ផ្តល់យោបល់លើការស្វែងរកទីតាំងសម្រាប់រៀបចំទីលានទុកដាក់សំរាម សំណល់រឹង ទីប្រជុំជន តាមបណ្តាស្រុកនីមួយៗបន្ថែមទៀត
- បំផុសសិស្សានុសិស្ស និស្សិត ប្រជាពលរដ្ឋ ព្រះសង្ឃ និងមន្ត្រីរាជការគ្រប់លំដាប់ថ្នាក់ឲ្យយល់ ដឹងពីការងារអប់រំបរិស្ថាន
- ការដាំដើមឈើឡើងវិញ នៅតាមសហគមន៍ សាលារៀន វត្តអារាម ទីសាធារណៈ
- ការដាក់ផ្លាកសញ្ញា ប៉ាណូអប់រំបរិស្ថានតាមទីប្រជុំជននានា
- ការផ្តល់ធុងសំរាមនៅតាមទីសាធារណៈ និងសាលារៀន
- ការងារមេត្រីភាពបរិស្ថាន បានប្រគល់ឲ្យនូវបណ្ណសរសើរដល់រូបវន្តបុគ្គល និងនីតិបុគ្គល។

១.២.៣.៣. ស្ថានភាពគ្រោះមហន្តរាយ និងការប្រែប្រួលអាកាសធាតុ

ជារៀងរាល់ឆ្នាំខេត្តព្រៃវែងតែងតែជួបប្រទះជានិច្ចនូវគ្រោះមហន្តរាយផ្សេងៗដូចជា គ្រោះរាំងស្ងួត ឬគ្រោះទឹកជំនន់ខ្យល់កន្ត្រាក់ រន្ទះបាញ់ ភ្លើងឆេះផ្ទះ លង់ទឹក...។ល។ សាខាកាកបាទក្រហមខេត្តមាន លក្ខណៈត្រៀមបំរុងនិងត្រៀមបង្ការជានិច្ច ចំពោះមុខសញ្ញាគ្រោះថ្នាក់ផ្សេងៗដែលអាចនឹងកើតឡើង។

ខេត្តព្រៃវែង នាថ្ងៃទី០៥ ខែតុលា ឆ្នាំ២០២៤នេះ (គិតត្រឹមម៉ោង ៦:០០នាទីល្ងាច)មានដូចខាង

ក្រោម៖

- ១-ស្ថានភាពអាកាសធាតុ៖ ផ្ទៃមេឃស្រឡះ
- ២-ស្ថានភាពខ្យល់កន្ត្រាក់៖ គ្មាន
- ៣-ស្ថានភាពអគ្គីភ័យ៖ ៣៥ខ្ទង់

៤-ស្ថានភាពរន្ធដុះបាញ់៖ ៩នាក់

៥-ស្ថានភាពទឹកជំនន់៖បាក់ប្រាំងទន្លេ ៤៩ខ្នង ស្មើនឹង ៤៩គ្រួសារ

+ស្ថានភាពកម្មសុទ្ធិកម្រៃកាតាតាំ(មុខផ្សារក្រុងព្រៃវែង)៖

- ម្សិលមិញកម្មសុទ្ធិកម្រៃ ៥,៧១ ម៉ែត្រ •ថ្ងៃនេះកម្មសុទ្ធិកម្រៃ ៥,៧២ ម៉ែត្រ •ទឹកឡើង ០,០១ ម៉ែត្រ
- កម្មសុទ្ធិកម្រៃប្រកាសអាសន្ន ៧,៥០ ម៉ែត្រ។

៦-ស្ថានភាពផ្សេងៗ៖ គ្មាន។

ឆ្នាំ២០២៥គ្រួសារអង្រែមានចំនួន ៣៧៨គ្រួសារ ក្នុងនោះផ្ទះដែលរងផលប៉ះពាល់ចំនួន ១៩៨ខ្នង ខូចផ្ទះ ១៣៣ ខ្នង ជម្លៀសទៅទីទួលសុវត្ថិភាពចំនួន ៦៥ គ្រួសារ គ្រួសារដែលខ្វះស្បៀងចំនួន ១២០គ្រួសារ និងគ្រួសារមានជម្ងឺចំនួន ២៥ គ្រួសារ។ ក្រៅពីនេះប៉ះពាល់ដល់ផ្លូវ សាលារៀន មណ្ឌលសុខភាព វត្ត អារាម អណ្តូង បង្គន់អនាម័យ ទំនប់ ប្រឡាយ និងដំណាំផ្សេងៗទៀតជាច្រើន។

-ភ្លើងឆេះផ្ទះប្រជាពលរដ្ឋចំនួន ៣៥ខ្នង

-រន្ធដុះបាញ់មនុស្សស្លាប់ចំនួន ៩នាក់

-លង់ទឹកស្លាប់មនុស្សចំនួន ២៦នាក់

ទន្ទឹមនឹងនេះ ខេត្តជួបប្រទះនូវបញ្ហាប្រឈមមួយចំនួនដូចជា៖(១).ការគាំទ្រធនធាននិងបច្ចេកទេស ក្នុងការសង្គ្រោះបន្ទាន់ ពុំទាន់ឆ្លើយតប១០០%(មានន័យថាមានធនធានតិចក្នុងការចែកអំណោយសង្គ្រោះ ភ្លាមៗ) (២).ប្រជាពលរដ្ឋមួយចំនួននៅមានការធ្ងន់ស្រមៃដែលបណ្តាលឲ្យមានកើតឡើងនូវគ្រោះថ្នាក់ ផ្សេងៗ និង(៣).ការសង្គ្រោះនៅក្រោយគ្រោះមហន្តរាយនៅមានកម្រិត។

១.២.៤. ស្ថានភាពនៃការគ្រប់គ្រងរដ្ឋបាលនិងសន្តិសុខសណ្តាប់ធ្នាប់សាធារណៈ

១.២.៤.១. អនាម័យកម្ម

មន្ទីរទំនាក់ទំនងជាមួយរដ្ឋសភា-ព្រឹទ្ធសភានិងអធិការកិច្ចខេត្តព្រៃវែង ជាអង្គការមួយស្ថិត ក្រោមការគ្រប់គ្រង ដឹកនាំបញ្ជាតាមជំនាញផ្ទាល់ពីក្រសួងទំនាក់ទំនងជាមួយរដ្ឋសភា-ព្រឹទ្ធសភា និង អធិការកិច្ច ព្រមទាំងក្រោមការគ្រប់គ្រងដឹកនាំបញ្ជាធ្វើសកម្មភាពផ្ទាល់ពីឯកឧត្តមអភិបាលនៃគណៈ អភិបាលខេត្តព្រៃវែង។ ក្នុងនោះបេសកកម្មរបស់មន្ទីរដែលត្រូវអនុវត្តគឺ ប្រតិបត្តិយ៉ាងខ្ជាប់ខ្ជួនឬតែចត់ តាមប្រកាសលេខ ០៧៤/១៥ ទ រ ព អ. ប្រក ចុះថ្ងៃទី១៨ ខែវិច្ឆិកា ឆ្នាំ២០១៥ ស្តីពីការកំណត់តួនាទី ភារៈកិច្ច និងរចនាសម្ព័ន្ធចាត់តាំងរបស់មន្ទីរទំនាក់ទំនងជាមួយរដ្ឋសភា-ព្រឹទ្ធសភា និងអធិការកិច្ចរាជធានី ខេត្ត សំដៅប្រឆាំងនឹងអំពើពុករលួយ ការរំលោភដោយអំណាច និងបាតុភាពអសកម្មនានាដែលមាន តួនាទីសំខាន់បីដូចខាងក្រោម៖

I.បេសកកម្ម និងភារកិច្ចចម្បងៗសម្រាប់ឆ្នាំ២០២៥-២០២៧

១-ការងារទំនាក់ទំនងជាមួយសមាជិករដ្ឋសភា-ព្រឹទ្ធសភា អាជ្ញាធរផ្សេងៗច្បាប់

- សម្របសម្រួលទំនាក់ទំនង និងសហការជាមួយអាជ្ញាធរខេត្ត ក្រុងស្រុកបំពេញភារកិច្ច
- បង្កលក្ខណៈ និងសម្របសម្រួលជូនសមាជិករដ្ឋសភា-ព្រឹទ្ធសភាបំពេញបេសកកម្មក្នុងខេត្តព្រៃវែង
- សិក្សាស្រាវជ្រាវច្បាប់ដែលចូលជាធរមាន និងលិខិតបទដ្ឋានគតិយុត្តិធម៌របស់រាជរដ្ឋាភិបាល
- រៀបចំកម្មវិធី និងចុះអប់រំផ្សេងៗច្បាប់គោលនយោបាយ និងលិខិតបទដ្ឋានគតិយុត្តិផ្សេងៗ

ឲ្យប្រជាពលរដ្ឋក្នុងខេត្តព្រៃវែងឲ្យយល់ដឹង និងប្រតិបត្តិតាម

- រៀបចំវេទិកាសាធារណៈ និងសិក្ខាសាលាដើម្បីទទួលសំណូមពរពីប្រជាពលរដ្ឋ
- សិក្សា ស្ទង់មតិ និងបញ្ជ្រាបការយល់ដឹងដល់ប្រជាពលរដ្ឋលើវិស័យច្បាប់។

២-ការងារតាមដានការអនុវត្តច្បាប់ លិខិតបទដ្ឋានគតិយុត្តិ ធ្វើអធិការកិច្ច និងទទួលពាក្យបណ្តឹង អង្កេតដោះស្រាយ

- ក្តាប់សភាពការណ៍ ដើម្បីសុំការអនុញ្ញាតចុះធ្វើអធិការកិច្ចលើប្រព័ន្ធគ្រប់គ្រងផ្ទៃក្នុងកិច្ចប្រតិបត្តិការហិរញ្ញវត្ថុចំណូលចំណាយថវិកាជាតិ ការគ្រប់គ្រងប្រើប្រាស់ថវិកាជំនួយ និងការគ្រប់គ្រងប្រើប្រាស់ទ្រព្យសម្បត្តិរដ្ឋ។
- ធ្វើអធិការកិច្ចលើករណីពាក់ព័ន្ធនឹងការកែប្រែបន្ត ការកិបកេងទ្រព្យសម្បត្តិរដ្ឋ និងការប្រព្រឹត្តអំពើអសកម្មផ្សេងៗដែលធ្វើឲ្យបាត់បង់ផលប្រយោជន៍ជាតិ។
- តាមដាន និងត្រួតពិនិត្យរាល់ការអនុវត្តច្បាប់ លិខិតបទដ្ឋានគតិយុត្តិ និងអនុសាសន៍របស់នាយករដ្ឋមន្ត្រី។
- អធិការកិច្ចលើការគ្រប់គ្រងបញ្ជីសារពើភ័ណ្ឌទ្រព្យសម្បត្តិរដ្ឋតាមមន្ទីរ អង្គភាព ស្រុក ក្រុង
- ធ្វើអធិការកិច្ចលើការងារដឹកនាំ គ្រប់គ្រងចំណូល ចំណាយ ថវិកាជាតិ ស្វែងរកការកិបកេងក្លែងបន្លំយកសម្ភារៈ ថវិកា ដែលជាទ្រព្យសម្បត្តិតាមមន្ទីរ អង្គភាព ស្រុក ក្រុងទូទាំងខេត្ត
- ទទួលពាក្យបណ្តឹងរបស់ប្រជាពលរដ្ឋពីគ្រប់មជ្ឈដ្ឋានរួមទាំងចុះក្តាប់សភាពការណ៍ ឬបញ្ជូនទៅអង្គភាពមានសមត្ថកិច្ច។
- តាមដានជំរុញការដោះស្រាយពាក្យបណ្តឹងរបស់ប្រជាពលរដ្ឋ ដែលបានបញ្ជូនឲ្យសមត្ថកិច្ចដោះស្រាយ។

៣-ការងារអភិវឌ្ឍន៍ធនធានមនុស្ស បង្កើនសម្ភារៈ មធ្យោបាយ ថែទាំ និងជួសជុលអាគារ

- បង្កលក្ខណៈ លើកទឹកចិត្តអោយមន្ត្រីរាជការបន្តការសិក្សាតាមសកលវិទ្យាល័យនានាក្នុងខេត្ត
- បណ្តុះបណ្តាលបំប៉នជំនាញរដ្ឋបាល ច្បាប់ គណនេយ្យ និងជំនាញផ្សេងទៀតពាក់ព័ន្ធនឹងការងាររបស់មន្ទីរ តាមកម្មវិធីរយៈពេលខ្លី មធ្យម វែង របស់ក្រសួង និងខេត្ត ដើម្បីឲ្យមន្ត្រីរាជការមានគ្រប់លក្ខណៈ សម្បត្តិគ្រប់គ្រងអង្គភាព ជាគ្រូឧទ្ទេសនាមផ្សព្វផ្សាយច្បាប់ លិខិតបទដ្ឋានគតិយុត្តិ ដោះស្រាយពាក្យបណ្តឹង និងធ្វើអធិការកិច្ចក្នុងខេត្តអោយមានប្រសិទ្ធភាព។
- បង្កើនទាំងបរិមាណ គុណភាព នូវសម្ភារៈការិយាល័យ សម្ភារៈបច្ចេកទេស និងសង្ហារឹមជូនមន្ត្រីរាជការបំពេញការងារតាមតួនាទីឲ្យបានសមរម្យ
- បង្កើនមធ្យោបាយធ្វើដំណើរ ដឹកជញ្ជូន និងប្រេងឥន្ធនៈជូនមន្ត្រីរាជការបំពេញបេសកកម្មតាមដានអនុវត្តច្បាប់ លិខិតបទដ្ឋានគតិយុត្តិ ដឹកជញ្ជូនសម្ភារៈផ្សព្វផ្សាយច្បាប់តាមមូលដ្ឋាន
- ថែទាំ ជួសជុលអាគារ របងមន្ទីរ បំពាក់នូវសម្ភារៈបរិក្ខារ និងសង្ហារឹម

II.លទ្ធផលការងារសម្រេចបានក្នុងឆ្នាំ២០២៣៤

១-ការងាររដ្ឋបាល និងហិរញ្ញវត្ថុ

អនុវត្តតាមអនុក្រឹត្យលេខ៦៧អនក្រ.បកចុះថ្ងៃទី០៣ ខែសីហា ឆ្នាំ១៩៩៩ និងប្រកាសលេខ ០៧៤/១៥ ទ រ ព អ. ប្រក ចុះថ្ងៃទី១៨ ខែវិច្ឆិកា ឆ្នាំ២០១៥ សម្រាប់ឆ្នាំ២០២៣ មន្ទីរទំនាក់ទំនងជាមួយរដ្ឋសភា-ព្រឹទ្ធសភា និងអធិការកិច្ចខេត្តព្រៃវែង បានរៀបចំផែនការកម្មវិធីប្រចាំខែ ត្រីមាស ឆមាស និងឆ្នាំបានច្បាស់លាស់ រួចធ្វើសកម្មភាពតាមជំហាននីមួយៗ ទទួលបានលទ្ធផលវិជ្ជមានជាអាទិ៍៖

- បានបញ្ជូនមន្ត្រីរាជការចំនួន២នាក់ វគ្គបណ្តុះបណ្តាលស្តីពីអធិការកិច្ច
- បានថែទាំ ជួសជុល អាគារ
- បានបំពាក់គ្រឿងសង្ហារឹម និងសំភារៈបច្ចេកទេស
- បានបង្វែរប្រាក់បៀវត្សជូនមន្ត្រីរាជការរបស់មន្ទីរយ៉ាងទៀតទាត់

២-ការងារទំនាក់ទំនងជាមួយសមាជិករដ្ឋសភា-ព្រឹទ្ធសភា និងអាជ្ញាធរ

សម្របសម្រួល និងទំនាក់ទំនងជាមួយសមាជិក រដ្ឋសភា ព្រឹទ្ធសភា និងអាជ្ញាធរ ដើម្បីសិក្សាស្រាវជ្រាវច្បាប់ដែលចូលជាធរមាន ព្រមទាំងលិខិតបទដ្ឋានគតិយុត្តិ របស់រាជរដ្ឋាភិបាលកម្ពុជាក្នុងការផ្សព្វផ្សាយច្បាប់ជូនប្រជាពលរដ្ឋឲ្យបានយល់ និងប្រតិបត្តិតាម។ ក្នុងនោះដែរមន្ទីរបានចុះស្ទង់មតិប្រជាពលរដ្ឋនិងបញ្ជ្រាបការយល់ដឹងច្បាប់ដល់មូលដ្ឋានដោយប្រើកម្រងសំណួរ ឬសម្ភាសន៍ចំនួន ៤៨លើក និងបានសហការជាមួយក្រសួងទំនាក់ទំនងជាមួយរដ្ឋសភា-ព្រឹទ្ធសភា និងអធិការកិច្ច រៀបចំវេទិកាសាធារណៈចំនួន ១លើក ដែលមានអ្នកចូលរួមសរុបចំនួន ៤៣៩ នាក់ ស្រី ២៥២ នាក់។

៣-ការងារអប់រំផ្សព្វផ្សាយច្បាប់ និងលិខិតបទដ្ឋានគតិយុត្តិ

នៅឆ្នាំ២០២៤ មន្ទីរបានផ្សព្វផ្សាយច្បាប់ចំនួន ១៥ លើក ដែលមានអ្នកចូលរួម សរុបចំនួន ២៦៦០ នាក់ ស្រី ១២៩៩ នាក់ លើច្បាប់ស្តីពីការត្រួតពិនិត្យគ្រឿងញៀនចំនួន ៨លើក ច្បាប់ចរាចរណ៍ផ្លូវគោកចំនួន ៧លើក។

៤-ការងារទទួលពាក្យបណ្តឹង អង្កេត ស្រាវជ្រាវ និងដោះស្រាយ

- បានចុះអង្កេតស្រាវជ្រាវពាក្យបណ្តឹង និងសម្របសម្រួលវិវាទដីធ្លីចំនួន ០៣ លើក
- ទទួលពាក្យបណ្តឹងពីប្រជាពលរដ្ឋ និងពន្យល់តាមនីតិវិធីច្បាប់ចំនួន ០៣ លើក
- បានចុះស្រាវជ្រាវតាមបណ្តាស្រុក-ឃុំ ពីបណ្តឹងរបស់ប្រជាពលរដ្ឋ

៥-ការងារអធិការកិច្ច

- ចុះតាមដានការអនុវត្តច្បាប់ ស្តីពីការប្រមូលចំណូលពីបណ្តាអង្គភាពដែលមានប្រភពចំណូលត្រូវបង់ចូលថវិការដ្ឋឲ្យទាន់ពេលវេលា។
- ចុះតាមដាន និងត្រួតពិនិត្យការអនុវត្តកិច្ចសន្យាសម្បទាន កិច្ចសន្យាលទ្ធកម្ម ភាស៊ី ការគ្រប់គ្រងសត្តយាតដ្ឋាន និងអនាម័យសត្វ-សាច់សត្វ នៅតាមបណ្តាក្រុងស្រុកជុំវិញខេត្ត។
- ចុះតាមដានប៉ុស្តិ៍ច្រកទ្វារព្រំដែនតាមអនុក្រឹត្យលេខ ៦៤ បានចំនួន ០៦ច្រក គឺច្រកទ្វារព្រំដែនអន្តរជាតិបន្ទាយចក្រី ច្រកទ្វារព្រំដែនអន្តរជាតិកោះរកា ច្រកទ្វារព្រំដែនពាមមន្ទារ ច្រកទ្វារព្រំ

ដែនកោះសំពៅ ច្រកទ្វារព្រំដែនស្វាយអាដោង និងច្រកទ្វារព្រំដែនអន្តរជាតិម៉ឺនជ័យ។

- ចុះតាមដានការអនុវត្តកិច្ចសន្យាវិនិយោគគ្រប់ប្រភេទ
- ចុះតាមដានការអនុវត្តតាមមន្ទីរ អង្គភាព ក្រុង ស្រុក ឃុំ សង្កាត់ ដោយផ្អែកតាមតួនាទី ភារកិច្ច ដែលបានកំណត់។
- ចុះធ្វើអធិការកិច្ចលើផ្នែករដ្ឋបាល ហិរញ្ញវត្ថុ និងការគ្រប់គ្រងទ្រព្យសម្បត្តិការិយាល័យ បរិច្ឆេទ ២០២៣បានចំនួន ៥១មន្ទីរ-អង្គភាព-ក្រុងស្រុក។

III. បញ្ហាប្រឈម

- សម្ភារៈមធ្យោបាយសម្រាប់អនុវត្តការងារ និងធ្វើដំណើរចុះមូលដ្ឋានមានភាពខ្វះខាត
- ការអញ្ជើញមន្ត្រីរាជការ កងកម្លាំងប្រដាប់អាវុធ អាជ្ញាធរមូលដ្ឋាន និងប្រជាពលរដ្ឋចូលរួមការ ផ្សព្វផ្សាយច្បាប់ជួបការលំបាក ដោយពុំមានថវិកាខ្សែស្រឡាយធ្វើដំណើរ និងថ្លៃអាហារ សម្រាប់ហូប។
- មន្ត្រីរាជការមានចំនួនតិចធៀបនឹងទំហំការងារ និងមានចំណេះដឹងនូវមានកម្រិត
- ពុំទាន់មានច្បាប់អធិការកិច្ចសម្រាប់មន្ទីរចុះអនុវត្ត

IV. សេចក្តីសន្និដ្ឋាន

មន្ទីរទំនាក់ទំនងជាមួយរដ្ឋសភា-ព្រឹទ្ធសភានិងអធិការកិច្ចខេត្តព្រៃវែងបាន និងកំពុងអនុវត្តសកម្មភាព ទៅតាមគម្រោងដែលបានលើកឡើងក្នុងឆ្នាំ២០២៤ និងរៀបចំផែនការវិនិយោគខាងលើនេះ ស្របទៅ តាមផែនការយុទ្ធសាស្ត្រអភិវឌ្ឍជាតិឆ្នាំ២០២៥-២០២៧ និងដើម្បីរួមចំណែកអនុវត្តកម្មវិធីនយោបាយ យុទ្ធសាស្ត្រចតុកោណដំណាក់កាលទី៤ ដែលកំពុងតែមានសកម្មភាពនាពេលបច្ចុប្បន្ននេះ។ ដូចនេះ ដើម្បីឆ្លើយតប និងសម្រេចជោគជ័យក្នុងកម្មវិធី និងយុទ្ធសាស្ត្រអាទិភាពរបស់ខ្លួនខាងលើបន្ថែមទៀត មន្ទីរសូមធ្វើការស្នើសុំថវិកាដែលបានលើកឡើងនៅក្នុងផែនការសម្រាប់ឆ្នាំ២០២៥ ២០២៦ និង ២០២៧ ដោយក្តីអនុគ្រោះ ព្រមទាំងគោរពដំខ្ពង់ខ្ពស់។

១.២.៤.២. ការងារសន្តិសុខ និងសណ្តាប់ធ្នាប់សាធារណៈ

ក្រុមចលនាប្រជាការពារក្នុងភូមិ-ឃុំទូទាំងខេត្តមានចំនួន ៩៦២ក្រុម សមាជិកចំនួន ១០,៣៩០នាក់ ស្រី ១៩៨ នាក់ មានសកម្មភាពប្រចាំចំនួន ៩៦២ ក្រុម។ ក្នុងឆ្នាំ២០២៥នេះ ដើម្បីពង្រឹងសន្តិសុខ និង សណ្តាប់ធ្នាប់សង្គមជូនប្រជាពលរដ្ឋ ខេត្តបានផ្សព្វផ្សាយស្តីពីការចាត់តាំងអនុវត្តគោលនយោបាយភូមិ- ឃុំមានសុវត្ថិភាព ដល់អាជ្ញាធរដែនដី កម្លាំងប្រដាប់អាវុធទាំង៣ មន្ត្រីរាជការ និងប្រជាពលរដ្ឋបានចំនួន ៦,០៧៧ លើក មានអ្នកចូលរួមសរុបចំនួន ៥៩១,៨០០ នាក់ ស្រី ៣០០,៧៦៩ នាក់ និងរៀបចំប្រជុំ ផ្សព្វផ្សាយស្តីពីការចាត់តាំង អនុវត្តគោលនយោបាយភូមិ-ឃុំមានសុវត្ថិភាព៩យ៉ាងនៅតាមភូមិបាន សរុបចំនួន ៨៤១ លើក មានអ្នកចូលរួមសរុបចំនួន ៤៣,៤១៥ នាក់ ស្រី ២២,០៤៣ នាក់ និងធ្វើការ បង្ក្រាបបទល្មើសព្រហ្មទណ្ឌ បានចំនួន ១២៥ លើក និងឃាត់ខ្លួនជនសង្ស័យបានចំនួន ២០៩ នាក់ ស្រី ៩ នាក់ (ជនជាតិចិន ៥ នាក់)។

• បញ្ហាប្រឈម

- ការផ្តល់ព័ត៌មានរបស់ប្រជាពលរដ្ឋពាក់ព័ន្ធការអនុវត្តគោលនយោបាយភូមិ ឃុំមានសុវត្ថិភាព

ឲ្យមានប្រសិទ្ធភាពនៅមានចំនួនតិចតួចនៅឡើយ។

- គ្រោះថ្នាក់ចរាចរណ៍មានកំណើន ដោយសារការបើកបរមិនពាក់មួកសុវត្ថិភាព ប្រើល្បឿនហួសកំណត់ ខ្វះការយោគយល់អធ្យាស្រ័យគ្នា និងមិនគោរពច្បាប់ចរាចរណ៍។
- ខ្វះការសហការពីអាណាព្យាបាលនៃអ្នកប្រើប្រាស់គ្រឿងញៀន

១.២.៤.៣. ការងារព្រំដែន

ខេត្តព្រៃវែង មានព្រំប្រទល់ជាមួយខេត្តចំនួនបីនៃសាធារណៈរដ្ឋសង្គមនិយមវៀតណាម គឺខេត្តដុងចាប់ ខេត្តតៃនីញ និងខេត្តឡុងអាន និងមានច្រកទ្វារព្រំដែនចំនួន ០៦ ក្នុងនោះ ច្រកទ្វារព្រំដែនអន្តរជាតិមានចំនួន ០៣កន្លែង គឺច្រកទ្វារព្រំដែនអន្តរជាតិបន្ទាយចក្រី កោះរកា និងម៉ឺនជ័យ ច្រកទ្វារតំបន់ព្រំដែនមានចំនួន ០២កន្លែង គឺ ពាមមន្ទារ និងស្វាយអាងោង និងច្រកទ្វារព្រំដែនទ្វេភាគីកោះសំពៅ។

លើការងារគ្រប់គ្រងច្រកព្រំដែន ខេត្តបានអនុវត្តស្របតាមគោលការណ៍ណែនាំក៏ដូចជាបណ្តាភិច្ចព្រមព្រៀងនានារវាងប្រទេសទាំង២(វៀតណាម-កម្ពុជា) និងរវាងខេត្តនិងខេត្តជាប់ព្រំដែនសំដៅលើកំណត់ទំនាក់ទំនងភិច្ចសហប្រតិបត្តិការលើគ្រប់វិស័យ ជាពិសេសលើការងារសន្តិសុខ សេដ្ឋកិច្ចសង្គមកិច្ចពាណិជ្ជកម្ម និងការអភិវឌ្ឍន៍តំបន់ព្រំដែន ក៏ដូចជាការបង្កលក្ខណៈងាយស្រួលដល់ប្រជាពលរដ្ឋទាំង២ភាគីចេញចូលឆ្លងកាត់ទៅវិញទៅមក និងប្រកបមុខរបរក្នុងជីវភាពប្រចាំថ្ងៃបានល្អប្រសើរ។ ក្រៅពីនេះបានយកចិត្តទុកដាក់ទប់ស្កាត់ និងបង្ក្រាបបទល្មើសនានាតាមបន្ទាត់ព្រំដែនទទួលបានលទ្ធផលល្អជាបន្តបន្ទាប់ផងដែរ។

មានបញ្ហាប្រឈមមួយចំនួនដូចជា អគារ ឬការិយាល័យបំរើការងាររបស់សមត្ថកិច្ចការពារព្រំដែនពុំទាន់មានលក្ខណៈសមរម្យ និងច្រកទ្វារខ្លះពុំមានដីសម្រាប់សាងសង់ទីស្នាក់ការនៅឡើយ។

ជំពូកទី២
គម្រោងនៃកម្មវិធីវិនិយោគ
បង្ការកំរើលខេត្ត

ជំពូកទី២ គម្រោងនៃកម្មវិធីវិនិយោគបីឆ្នាំរំកិលខេត្ត

អនុវត្តទៅតាមយុទ្ធសាស្ត្របញ្ជាកោណតំណាក់កាលទី១ របស់រាជរដ្ឋាភិបាល ដែលមានបាវចនា៖ កំណើនការងារ សមធម៌ និងប្រសិទ្ធភាព រដ្ឋបាលខេត្តព្រៃវែងបានរៀបចំកម្មវិធីវិនិយោគ៣ឆ្នាំរំកិល ២០២៥-២០២៧ ដើម្បីរួមចំណែកអនុវត្តគោលនយោបាយរបស់រាជរដ្ឋាភិបាល និងមានសង្គតិភាពទៅ នឹងផែនការយុទ្ធសាស្ត្រអភិវឌ្ឍន៍ជាតិឆ្នាំ២០២៤-២០២៨ដែលមានគោលដៅធំៗ៤គឺ៖

១-រួមចំណែកធានាអោយបាននូវកំណើនសេដ្ឋកិច្ចក្នុងអត្រាមធ្យមប្រចាំឆ្នាំប្រមាណ៧% ប្រកបដោយ ចីរភាព បរិយាប័ន្ន សមធម៌ និងធន់នឹងវិបត្តិ តាមរយៈការធ្វើពិពិធកម្មនៃមូលដ្ឋានសេដ្ឋកិច្ចអោយបាន ទូលាយនិងមានសមត្ថភាពប្រកួតប្រជែងជាមុនក្នុងបរិការណ៍អតិផរណាមានកម្រិតទាប អាចគ្រប់គ្រង បានអត្រាប្តូរប្រាក់មានស្ថិរភាពនិងទុនបម្រុងមានកំណើនជារៀងរាល់ឆ្នាំ។

២-បង្កើតការងារអោយបានកាន់តែច្រើនឡើងជូនដល់ប្រជាជន ជាពិសេសសម្រាប់ស្រទាប់យុវជន តាមរយៈការបន្តខិតខំកែលម្អ និងបង្កើនភាពប្រកួតប្រជែងរបស់កម្ពុជាក្នុងការទាក់ទាញ និងការជម្រុញ លើកទឹកចិត្តដល់សកម្មភាពវិនិយោគទាំងវិនិយោគក្នុងប្រទេស ទាំងវិនិយោគមកពីក្រៅប្រទេស។

៣-សម្រេចអោយបាននូវគោលដៅនៃការកាត់បន្ថយភាពក្រីក្រក្នុងអត្រាជាង១%ក្នុង១ឆ្នាំ ក៏ដូចជា គោលដៅផ្សេងៗទៀតដែលត្រូវបានកំណត់ក្នុងគោលដៅអភិវឌ្ឍន៍ប្រកបដោយចីរភាព ទន្ទឹមនឹងការ ផ្តោតអាទិភាពកាន់តែខ្លាំងឡើងលើការអភិវឌ្ឍន៍ធនធានមនុស្ស ការគ្រប់គ្រងបរិស្ថាន និងការប្រើប្រាស់ ធនធានធម្មជាតិប្រកបដោយចីរភាព។

៤-បន្តពង្រឹងសមត្ថភាពនិងអភិបាលកិច្ចនៃស្ថាប័នរដ្ឋ ទាំងថ្នាក់ជាតិនិងថ្នាក់ក្រោមជាតិ ដើម្បីធានាអោយ បាននូវប្រសិទ្ធភាពនិងភាពស័ក្តិសិទ្ធនៃសេវាសាធារណៈ សំដៅបម្រើប្រជាជនអោយកាន់តែប្រសើរឡើង។

គម្រោងវិនិយោគទាំងថ្នាក់ខេត្តនិងក្រុងស្រុកដែលបានលើកឡើងរយៈពេល៣ឆ្នាំ២០២៥-២០២៧មាន ចំនួន ៥២៤ គម្រោង ដែលត្រូវចំណាយថវិកាសរុបចំនួន ២,៦០១,៥៧០ លានរៀល។ ថវិកាដែលអាច សង្ឃឹមថា មានការគាំទ្រ គឺមាន ៥៣៦,៥៣២ លានរៀល គឺស្មើនឹង ២០,៦២ ភាគរយ នៃគម្រោងដែលថ្នាក់ ខេត្តនិងក្រុងស្រុកលើកឡើងសរុប គឺគម្រោងកំពុងដំណើរការមាន ១៤៣ គម្រោង ប៉ាន់ស្មានថវិកាចំនួន ១៣៨,១៧១ លានរៀល និងគម្រោងមានការសន្យាគាំទ្រ ១៧៧ គម្រោង ប៉ាន់ស្មានថវិកាចំនួន ៣៩៨,៣៦១ លានរៀល ក្នុងនោះ៖

➔ ចំពោះថវិការបស់មន្ទីរវិស័យក្នុងខេត្តមាន ៤៥៨,០៥៩ លានរៀល អនុវត្តគម្រោងចំនួន ៣០៨ ក្នុង នោះគម្រោងកំពុងដំណើរការមាន ១៤០ គម្រោង ប៉ាន់ស្មានថវិកាចំនួន ១២២,៨៣៤ លានរៀល នឹង គម្រោងដែលមានការសន្យាគាំទ្រមាន ១៦៨ គម្រោង ប៉ាន់ស្មានថវិកាចំនួន ៣៣៥,២២៥ លានរៀល។ ដោយឡែកគម្រោងកំពុងដំណើរការរបស់រដ្ឋបាលខេត្តមាន ០៣គម្រោង ប៉ាន់ស្មានថវិកា ១៥,៣៣៦ លានរៀល និងគម្រោងមានការសន្យាគាំទ្ររបស់រដ្ឋបាលខេត្ត ០៩គម្រោង ប៉ាន់ស្មានថវិកាចំនួន ៦៣,១៣៧ លានរៀល (សរុបរួមមានចំនួន ៣២០ គម្រោង ប៉ាន់ស្មានថវិកាចំនួន ៥៣៦,៥៣២ លានរៀល)។

ក្រៅពីគម្រោងទាំង ៣២០ ដែលមានថវិកាខាងលើ គឺមានគម្រោងចំនួន ២០៤ទៀតដែលមិនទាន់ មានថវិកាគាំទ្រគឺរដ្ឋបាលខេត្ត ១៣គម្រោង ប៉ាន់ស្មានថវិកាចំនួន ១១០,៤៤៦ លានរៀល និងគណៈកម្មាធិការ ពិគ្រោះយោបល់កិច្ចការស្ត្រីនិងកុមារមាន ៣គម្រោង ប៉ាន់ស្មានថវិកាចំនួន ៦៣ លានរៀល និងមន្ទីរវិស័យ មានចំនួន ៩៥គម្រោង ប៉ាន់ស្មានថវិកាចំនួន ៧០១,៣៩៩ លានរៀល និងតាមបណ្តាក្រុងស្រុកមានចំនួន ៩៣ គម្រោង ប៉ាន់ស្មានថវិកាចំនួន ១,២៥៣,១៣០ លានរៀល (សរុបរួមចំនួន ២,០៦៥,០៣៨ លានរៀល)។

តារាង ២.១ ៖ តារាងសង្ខេបប្រភពមូលនិធិ

ល.រ	ស្ថាប័ន	ចំនួន គម្រោង	សរុបតម្លៃគម្រោង (លានរៀល)	ប្រភពមូលនិធិ	ចំនួន គម្រោង	តម្លៃគម្រោង (លានរៀល)
១-រដ្ឋបាលខេត្ត						
១	រដ្ឋបាលខេត្ត	9	63,136.90	រដ្ឋបាលខេត្ត	9	63,136.90
				ដៃគូអភិវឌ្ឍន៍	-	-
	សរុប	9	63,136.90		9	63,136.90
២-ការគាំទ្រ តាមបណ្តាមន្ទីរ អង្គភាព						
១	មន្ទីរកសិកម្ម រុក្ខាប្រមាញ់ និងនេសាទ	13	879.48	មន្ទីរ	13	879.48
				ដៃគូអភិវឌ្ឍន៍	-	-
២	មន្ទីរធនធានទឹក និងខតុនិយម	3	786.20	មន្ទីរ	3	786.20
				ដៃគូអភិវឌ្ឍន៍	-	-
៣	មន្ទីរសាធារណៈការ និងដីធ្លី	5	200,700.00	មន្ទីរ	5	200,700.00
				ដៃគូអភិវឌ្ឍន៍	-	-
៤	មន្ទីរអភិវឌ្ឍន៍ជនបទ	7	1,123.70	មន្ទីរ	7	1,123.70
				ដៃគូអភិវឌ្ឍន៍	-	-
៥	មន្ទីរពាណិជ្ជកម្ម	6	264.00	មន្ទីរ	5	114.00
				ដៃគូអភិវឌ្ឍន៍	1	150.00
៦	មន្ទីរឧស្សាហកម្ម វិទ្យាសាស្ត្រ បច្ចេកវិទ្យា និងនវានុវត្តន៍	4	45.80	មន្ទីរ	4	45.80
				ដៃគូអភិវឌ្ឍន៍	-	-
៧	មន្ទីររ៉ែ និងថាមពល	3	8.60	មន្ទីរ	3	8.60
				ដៃគូអភិវឌ្ឍន៍	-	-
៨	មន្ទីរទេសចរណ៍	9	650.00	មន្ទីរ	9	650.00
				ដៃគូអភិវឌ្ឍន៍	-	-
៩	មន្ទីរប្រៃសណីយ៍	1	152.00	មន្ទីរ	1	152.00
				ដៃគូអភិវឌ្ឍន៍	-	-
១០	មន្ទីរមុខងារសាធារណៈ	1	67.50	មន្ទីរ	1	67.50
				ដៃគូអភិវឌ្ឍន៍	-	-
១១	មន្ទីរអប់រំ យុវជន និងកីឡា	21	96,370.00	មន្ទីរ	1	1,200.00
				ដៃគូអភិវឌ្ឍន៍	20	95,170.00
១២	មន្ទីរសុខាភិបាល	60	18,394.36	មន្ទីរ	27	17,615.70
				ដៃគូអភិវឌ្ឍន៍	33	778.66
១៣	មន្ទីរសង្គមកិច្ច អតីតយុទ្ធជន និងយុវនីតិសម្បទា	3	400.00	មន្ទីរ	3	400.00
				ដៃគូអភិវឌ្ឍន៍	-	-
១៤	មន្ទីរការងារ និងបណ្តុះបណ្តាលវិជ្ជាជីវៈ	7	376.25	មន្ទីរ	7	376.25
				ដៃគូអភិវឌ្ឍន៍	-	-
១៥	មន្ទីរប្បធម៌ និងវិចិត្រសិល្បៈ	1	200.00	មន្ទីរ	1	200.00
				ដៃគូអភិវឌ្ឍន៍	-	-
១៦	មន្ទីរព័ត៌មាន	1	260.00	មន្ទីរ	1	260.00
				ដៃគូអភិវឌ្ឍន៍	-	-
១៧	មន្ទីរធម្មការ និងកិច្ចការសាសនា	4	286.00	មន្ទីរ	4	286.00
				ដៃគូអភិវឌ្ឍន៍	-	-
១៨	មន្ទីរកិច្ចការនារី	10	126.00	មន្ទីរ	10	126.00
				ដៃគូអភិវឌ្ឍន៍	-	-
១៩	មន្ទីររៀបចំដែនដី នគរូបនីយកម្ម សំណង់ និងស្តុកស្តម្ភ	1	14,050.00	មន្ទីរ	1	14,050.00
				ដៃគូអភិវឌ្ឍន៍	-	-
២០	មន្ទីរទំនាក់ទំនងជាមួយរដ្ឋសភា ព្រឹទ្ធសភា និងអធិការកិច្ច	8	84.90	មន្ទីរ	8	84.90
				ដៃគូអភិវឌ្ឍន៍	-	-
	សរុប	168	335,224.79		168	335,224.79
	សរុបរួម	177	398,361.69		177	398,361.69

តារាង ២.២ ៖ គម្រោង សកម្មភាពខេត្តកំពុងដំណើរការ

ល.រ	ឈ្មោះគម្រោង	ឆ្នើមតប គោលដៅ	ទីតាំង	លទ្ធផលគ្រោង		រយៈពេល អនុវត្ត	តម្លៃប៉ាន់ស្មាន (លានរៀល)	ប្រភព មូលនិធិ	អ្នកទទួលបាន		កម្រិតខុសវិនិយោគ (លានរៀល)				អង្គភាពអនុវត្ត
				បរិមាណ	ឯកតា				សរុប	ស្រី	២០២៥	២០២៦	២០២៧	សរុប	
ក. គម្រោង សកម្មភាពរបស់រដ្ឋបាលខេត្ត															
១. ផ្នែក សេដ្ឋកិច្ច															
១	ការងារជួសជុលផ្លូវពហុឆ្នាំ០៧គម្រោង (យោងលិខិត១១៤៩០សហវ.អហក)	១.១.១	ខេត្តព្រៃវែង	៧	កន្លែង	១០ឆ្នាំ	42,123.00	រដ្ឋ	១២៥៥៨៦២	៦៤៨៨៥៩	4,212.30	4,212.30	4,212.30	12,636.90	រដ្ឋបាលខេត្ត
២	ការងារជួសជុលស្ថាបនាស្ថានច្បារតេជោ សន្តិភាពភូមិលេខ២សង្កាត់កំពង់លាវ ក្រុងព្រៃវែងនិងការងារសាងសង់រោងទុក	១.១.១	ក្រុងព្រៃវែង	១	កន្លែង	១ឆ្នាំ	1,700.00	រដ្ឋ	១២៥៥៨៦២	៦៤៨៨៥៩	1,700.00	-	-	1,700.00	
សរុប							43,823.00				5,912.30	4,212.30	4,212.30	14,336.90	
២. ផ្នែក សង្គមកិច្ច															
១	សាងសង់អគារមណ្ឌលកុមារកំព្រាខេត្ត (ដំណាក់កាលទី២)និងសណ្ឋាគារខេត្ត	១.១.១	ក្រុងព្រៃវែង	១	កន្លែង	១ឆ្នាំ	1,000.00	រដ្ឋ	៦០	២៨	1,000.00	-	-	1,000.00	រដ្ឋបាលខេត្ត
សរុប							1,000.00				1,000.00	-	-	1,000.00	
សរុបរួម							44,823.00				6,912.30	4,212.30	4,212.30	15,336.90	

ល.រ	ឈ្មោះគម្រោង	ឆ្នាំរៀបចំ គោលដៅ	ទីតាំង	លទ្ធផលគ្រោង		រយៈពេល អនុវត្ត	តម្លៃថ្នាំស្ថាន (លានដុល្លារ)	ប្រភេទ មូលនិធិ	អ្នកទទួលបាន		កម្រិតទុនវិនិយោគ (លានដុល្លារ)				អង្គភាពអនុវត្ត
				បរិមាណ	ឯកតា				សរុប	ស្រី	២០២៥	២០២៦	២០២៧	សរុប	
ខ.គម្រោងសកម្មភាពរបស់មន្ទីរ អង្គការ និងអ្នកពាក់ព័ន្ធ															
១-ផ្នែកសេដ្ឋកិច្ច															
១	បណ្តុះបណ្តាលផលិតកម្មកសិកម្ម	១.១.១	ខេត្តព្រៃវែង	៣៨	វត្ត	៣ឆ្នាំ	34.86	រដ្ឋ	៩៦០	៥៧៦	11.62	11.62	11.62	34.86	មន្ទីរកសិកម្ម រុក្ខាប្រមាញ់ និងនេសាទ
២	ផ្សព្វផ្សាយបច្ចេកទេសកសិកម្ម	១.១.១	ខេត្តព្រៃវែង	៧	វត្ត	៣ឆ្នាំ	39.84	រដ្ឋ	១៨៥	១១១	13.28	13.28	13.28	39.84	
៣	បណ្តុះបណ្តាលពង្រឹងសមត្ថភាពថ្នាក់ ដឹកនាំសហគមន៍កសិកម្ម	១.១.១	ខេត្តព្រៃវែង	៣	វត្ត	៣ឆ្នាំ	32.94	រដ្ឋ	៦៦	៤០	10.98	10.98	10.98	32.94	
៤	បណ្តុះបណ្តាលបច្ចេកទេសគ្រឿងយន្តកសិកម្ម	១.១.១	ខេត្តព្រៃវែង	២	វត្ត	៣ឆ្នាំ	15.24	រដ្ឋ	៥០	៣០	5.08	5.08	5.08	15.24	
៥	បណ្តុះបណ្តាលបច្ចេកវិទ្យាក្រោយប្រមូលផល	១.១.១	ខេត្តព្រៃវែង	២	វត្ត	៣ឆ្នាំ	15.60	រដ្ឋ	៦០	៣៦	5.20	5.20	5.20	15.60	
៦	បណ្តុះបណ្តាលបច្ចេកទេសដំណាំកៅស៊ូ	១.១.១	ខេត្តព្រៃវែង	២	វត្ត	៣ឆ្នាំ	15.00	រដ្ឋ	៥០	៣០	5.00	5.00	5.00	15.00	
៧	បណ្តុះបណ្តាលបច្ចេកទេសចិញ្ចឹមសត្វ	១.១.២	ខេត្តព្រៃវែង	៤	វត្ត	៣ឆ្នាំ	30.00	រដ្ឋ	១០០	៦០	10.00	10.00	10.00	30.00	
៨	ចំនួនសត្វដែលបានការចាក់ថ្នាំវ៉ាក់សាំង (គោ ក្របី)	១.១.២	ខេត្តព្រៃវែង	៣៥០០០	ក្បាល	៣ឆ្នាំ	81.00	រដ្ឋ	១៥០០	៨០០	27.00	27.00	27.00	81.00	
សរុបរួម							264.48				88.16	88.16	88.16	264.48	
៩	ស្ថាបនាផ្លូវក្រាលកៅស៊ូ DBST	១.៧.២	ផ.ខ 3110A	២.៧០	គ.ម	១ឆ្នាំ	2,500.00	រដ្ឋ	៣៦៨១៣០	១៩១៥៦៦	2,500.00	-	-	2,500.00	មន្ទីរសាធារណការ និងដឹកជញ្ជូន
១០	ថែទាំប្រចាំផ្លូវក្រាលកៅស៊ូ/ដីល្បាយថ្ម	១.៧.២	ផ្លូវជាតិ ផ្លូវ ខេត្ត ៣១ខ្សែ	៦៥០.១៩	គ.ម	១ឆ្នាំ	5,600.00	រដ្ឋ	១២១២៣៩៧	៦២៥៨៣៣	5,600.00	-	-	5,600.00	
សរុបរួម							8,100.00				8,100.00	-	-	8,100.00	
១១	ការសាងសង់បង្គន់អនាម័យ/បដិភាគសម្ភារអនាម័យ	១.៨.១	ស្រុកកំបាយមារ កម្រៀប,ពារាំង	១០០	បង្គន់	១ឆ្នាំ	1,100.00	ក្រសួង	៦១០	៦៨	1,100.00	-	-	1,100.00	មន្ទីរអភិវឌ្ឍន៍ ជនបទ
សរុបរួម							1,100.00				1,100.00	-	-	1,100.00	
១២	គម្រោងជម្រុញទីផ្សារសម្រាប់កសិកម្មខ្នាតតូច(AIMS)	១.៨.១	៧ស្រុក	១០០	លើក	៣ឆ្នាំ	150.00	រដ្ឋ+IFAD	១៦៥០	៨៥០	50.00	50.00	50.00	150.00	មន្ទីរពាណិជ្ជកម្ម
សរុបរួម							150.00				50.00	50.00	50.00	150.00	

ល.រ	ឈ្មោះគម្រោង	ឆ្នាំរចនា	ទីតាំង	លទ្ធផលគ្រោង		រយៈពេលអនុវត្ត	តម្លៃប្លង់ស្ថាន (លានដុល្លារ)	ប្រភពមូលនិធិ	អ្នកទទួលបាន		កម្រិតទុនវិនិយោគ (លានដុល្លារ)				អង្គភាពអនុវត្ត
				បរិមាណ	ឯកតា				សរុប	ស្រី	២០២៥	២០២៦	២០២៧	សរុប	
១៣	មូលដ្ឋានផលិតកម្មដែលត្រូវបានចុះពិនិត្យ និងពង្រឹងការអនុវត្តច្បាប់	១.១១.១	ទូទាំងខេត្ត	១៥០	នាក់	៣ឆ្នាំ	12.00	រដ្ឋ	៦០	៨	4.00	4.00	4.00	12.00	មន្ទីរឧស្សាហកម្ម វិទ្យាសាស្ត្រ បច្ចេកវិទ្យា និង នវានុវត្តន៍
១៤	បណ្តុះបណ្តាលអំពីការងារគ្រប់គ្រង សហគ្រាស ធុនតូច មធ្យម ដល់សិប្បកម្មម្ចាស់ និងបុគ្គលិករបស់មូលដ្ឋានផលិតកម្មត្រូវបាន	១.៩.២	មន្ទីរ	៦	វគ្គ	៣ឆ្នាំ	12.00	រដ្ឋ	១០០	១១	4.00	4.00	4.00	12.00	
១៥	ចុះធ្វើអធិការកិច្ចការងារគ្រប់គ្រងរបស់ប្រតិបត្តិករទឹកស្អាត	១.៩.២	ទូទាំងខេត្ត	៣៨	មូលដ្ឋាន	៣ឆ្នាំ	11.00	រដ្ឋ	៣០	១៥	3.67	3.67	3.67	11.00	
១៦	បណ្តុះបណ្តាលអំពីការគ្រប់គ្រង និងសុវត្ថិភាពផ្គត់ផ្គង់ទឹកស្អាតដល់ម្ចាស់ និងបុគ្គលិកអាជីវកម្មទឹកស្អាត	១.៩.២	មន្ទីរ	១៥០	នាក់	៣ឆ្នាំ	12.00	រដ្ឋ	៦០	១១	4.00	4.00	4.00	12.00	
១៧	កោសលាបថ្នាំអាគារ ជួសជុលសាលប្រជុំមន្ទីរ	១.៩.១	មន្ទីរ	១	ខ្នង	១ឆ្នាំ	100.00	រដ្ឋ	២១	៨	33.33	33.33	33.33	100.00	
សរុបរួម							147.00				49.00	49.00	49.00	147.00	
១៨	ផ្សព្វផ្សាយបណ្តាញពាក់ព័ន្ធនឹងការគ្រប់គ្រងវិស័យប្រេងកាត	១.១២.១	ស្រុកកំពង់ត្របែក, ពាមក៍, ព្រះស្តេច, ក្រុងព្រៃវែង, ស្វាយអន្ទរ,	៥	លើក	១ឆ្នាំ	3.30	រដ្ឋ	៧០	២០	3.30	-	-	3.30	មន្ទីររ៉ែ និង ថាមពល
សរុបរួម							3.30				3.30	-	-	3.30	
១៩	ជុសជុលមន្ទីរ	១.១៥.១	ក្រុងព្រៃវែង	៥៣៥	ម ^២	១ឆ្នាំ	300.00	រដ្ឋ	១៨	៩	300.00	-	-	300.00	មន្ទីររទេះសំបុត្រ
សរុបរួម							300.00				300.00	-	-	300.00	
សរុបរួម (១-ផ្នែក សេដ្ឋកិច្ច)							10,064.78				9,690.46	187.16	187.16	10,064.78	

ល.រ	ឈ្មោះគម្រោង	ឆ្នាំរៀបចំ គោលដៅ	ទីតាំង	លទ្ធផលគ្រោង		រយៈពេល អនុវត្ត	តម្លៃប្លង់ស្ថាន (លានដុល្លារ)	ប្រភេទ មូលនិធិ	អ្នកទទួលបាន		កម្រិតទុនវិនិយោគ (លានដុល្លារ)				អង្គភាពអនុវត្ត
				បរិមាណ	ឯកតា				សរុប	ស្រី	២០២៥	២០២៦	២០២៧	សរុប	
២-ផ្នែកសង្គមកិច្ច															
១	ការពង្រីកការអប់រំកុមារតូច	២.១.២	១៣ក្រុង/ស្រុក	៤១៦	សាលា	១ឆ្នាំ	52.70	PB	១៩៥៨០	៩៦២៣	52.70	-	-	52.70	មន្ទីរ អប់រំ យុវជន និង កីឡា
២	ការពង្រឹងគុណភាពនិងប្រសិទ្ធភាពនៃ ការអប់រំនៅបឋមសិក្សា	២.១.២	១៣ក្រុង/ស្រុក	៥៥១	សាលា	១ឆ្នាំ	288.60	PB	១៥០១២៦	៧០៥០២	288.60	-	-	288.60	
៣	ផ្តល់មូលនិធិដំណើរការសាលាមធ្យម សិក្សាសាធារណៈ	២.១.២	១៣ក្រុង/ស្រុក	១២៥	សាលា	១ឆ្នាំ	3,658.90	PB	៨១៧៤០	៤២៩៨៨	3,658.90	-	-	3,658.90	
៤	ការចូលរៀនប្រកបដោយសមធម៌ ការ ពង្រឹងគុណភាព និងប្រសិទ្ធភាពនៃការ អប់រំនៅមធ្យមសិក្សា	២.១.២	១៣ក្រុង/ស្រុក	១២៥	សាលា	១ឆ្នាំ	205.10	PB	៨១៧៤០	៤២៩៨៨	205.10	-	-	205.10	
៥	ការពង្រីកការអប់រំក្រៅប្រព័ន្ធ	២.១.២	១៣ក្រុង/ស្រុក	១៣	ក្រុង/ស្រុក	១ឆ្នាំ	108.00	PB	១៥០០	៩២០	108.00	-	-	108.00	
៦	លើកកម្ពស់គុណភាព និងប្រសិទ្ធភាពនៃ ការអនុវត្តកម្មវិធីអប់រំបច្ចេកទេស	២.១.២	១៣ក្រុង/ស្រុក	១៥	សាលា	១ឆ្នាំ	159.70	PB	២៨០	១៦០	159.70	-	-	159.70	
៧	ពង្រឹងពង្រីកកម្មវិធីលើកកម្ពស់សុខភាពសិក្សា	២.១.២	១៣ក្រុង/ស្រុក	៧០៦	សាលា	១ឆ្នាំ	350.00	PB	១៤៨៧១	៦៩៤២០	350.00	-	-	350.00	
៨	ផ្តល់អាហារូបករណ៍សិស្សក្រីក្រ បឋម សិក្សា១០១៧៥នាក់ស្រី៥២៥៣នាក់	២.១.២	១៣ក្រុង/ស្រុក	១០១៧៥	នាក់	១ឆ្នាំ	2,618.20	PB	១១០០០	៦០០០	2,618.20	-	-	2,618.20	
៩	ផ្តល់អាហារូបករណ៍សិស្សក្រីក្រមធ្យម សិក្សាបឋមភូមិ-ទុតិយភូមិចំនួន ៨៣១០ នាក់ ស្រី ៤៩៤៥នាក់	២.១.២	១៣ស្រុក/ក្រុង	៨៣១០	នាក់	១ឆ្នាំ	2,284.80	PB	១២០០០	៦៥០០	2,284.80	-	-	2,284.80	
១០	ផ្គត់ផ្គង់សៀវភៅសិក្សាគោលដំបូងសិស្ស	២.១.២	១៣ក្រុង/ស្រុក	៦៧៦	សាលា	១ឆ្នាំ	16.00	PB	២២២០០៣	១០៩១៣២	16.00	-	-	16.00	
១១	អភិវឌ្ឍកីឡា មហាជន និងការប្រកួត កីឡាសិស្ស-និសិទ្ធិ	២.១.២	១៣ក្រុង/ស្រុក	១៩៦៧	នាក់	១ឆ្នាំ	1,007.90	PB	១៦៨០	៧៥០	1,007.90	-	-	1,007.90	
១២	ការអភិវឌ្ឍសកម្មភាពយុវជន-មជ្ឈមណ្ឌល យុវជន-ការអភិវឌ្ឍកាយវិទ្យា	២.១.២	១៣ក្រុង/ស្រុក	១៨៩២៥	នាក់	១ឆ្នាំ	281.80	PB	៦៥៥០	២៥០០	281.80	-	-	281.80	

ល.រ	ឈ្មោះគម្រោង	ឆ្នាំរចនា គោលដៅ	ទីតាំង	លទ្ធផលគ្រោង		រយៈពេល អនុវត្ត	តម្លៃប្រតិបត្តិ (លានដុល្លារ)	ប្រភព មូលនិធិ	អ្នកទទួលបាន		កម្រិតទុនវិនិយោគ (លានដុល្លារ)				អង្គភាពអនុវត្ត
				បរិមាណ	ឯកតា				សរុប	ស្រី	២០២៥	២០២៦	២០២៧	សរុប	
១៣	ការអភិវឌ្ឍនិងពង្រឹងប្រព័ន្ធផែនការអប់រំ	២.១.២	១៣ក្រុង/ស្រុក	៧៥	សាលា	១ឆ្នាំ	38.70	PB	៦៧២	១៥៦	38.70	-	-	38.70	មន្ទីរអប់រំ យុវជន និងកីឡា
១៤	ការគ្រប់គ្រងនិងពង្រឹងប្រសិទ្ធភាពធនធានមនុស្ស	២.១.២	១៣ក្រុង/ស្រុក	៨៧៥០	នាក់	១ឆ្នាំ	78,662.00	PB	៨៧៥០	៣៦៤០	78,662.00	-	-	78,662.00	
១៥	ការគ្រប់គ្រងហិរញ្ញវត្ថុ ការអភិវឌ្ឍសមត្ថភាព ការគាំទ្រការលើកកម្ពស់គុណភាពអប់រំ និងមូលដ្ឋានសម្ភារៈ	២.១.២	១៣ក្រុង/ស្រុក	៦៧៦	សាលា	១ឆ្នាំ	4,510.10	PB	៦៧២	១១៥	4,510.10	-	-	4,510.10	
១៦	ការពិនិត្យតាមដាន វាយតម្លៃ និងអធិការកិច្ចប្រព័ន្ធធានាគុណភាពអប់រំ	២.១.២	១៣ក្រុង/ស្រុក	៦៧២	សាលា	១ឆ្នាំ	54.30	PB	១៨៥០០	៨២០០	54.30	-	-	54.30	
១៧	ការពង្រឹងការគ្រប់គ្រងការផ្គត់ផ្គង់សម្ភារៈ និងទ្រព្យសម្បត្តិរដ្ឋ	២.១.២	១៣ក្រុង/ស្រុក	១២	ការិ.	១ឆ្នាំ	11.00	PB	១២	៣	11.00	-	-	11.00	
១៨	ការអភិវឌ្ឍ និងពង្រឹងប្រសិទ្ធភាពការគ្រប់គ្រង និងការធានាភាពស៊ីស្តិមនៃសេវារដ្ឋបាល	២.១.២	១៣ក្រុង/ស្រុក	១៣៥	សាលា	១ឆ្នាំ	33.50	PB	៦៧២	១១៥	33.50	-	-	33.50	
១៩	ការពង្រឹងគុណភាព និងប្រសិទ្ធភាពការងារប្រឡងនៅមធ្យមសិក្សា និងអប់រំបច្ចេកទេស	២.១.២	១៣ក្រុង/ស្រុក	១២៥	សាលា	១ឆ្នាំ	818.20	PB	៤៧៤៩៤	២៥៣៣៥	818.20	-	-	818.20	
២០	ការអភិវឌ្ឍប្រព័ន្ធព័ត៌មានគ្រប់គ្រងអប់រំនិងការអភិវឌ្ឍពង្រឹងប្រព័ន្ធព័ត៌មាន តាមដាននិងវាយតម្លៃ	២.១.២	១៣ក្រុង/ស្រុក	៨០	សាលា	១ឆ្នាំ	10.50	PB	៦៧២	១១៥	10.50	-	-	10.50	
សរុបរួម							95,170.00				95,170.00	-	-	95,170.00	
២១	ចុះផ្តល់ជំនួយបច្ចេកទេសការងារអាហារូបត្ថម្ភ	២.២.១	១មន្ទីរ/៩ស្រុក	១០០	លើក	១ឆ្នាំ	19.30	រដ្ឋ	១៥	៩	19.30	-	-	19.30	មន្ទីរសុខាភិបាល
២២	គាំទ្របច្ចេកទេស និង បង្រៀននៅនឹងកន្លែង ការងារសុខភាពបន្តពូជ	២.២.២	១មន្ទីរ/៩ស្រុក	៩០	លើក	១ឆ្នាំ	15.90	រដ្ឋ	១២	៩	15.90	-	-	15.90	
២៣	ចុះផ្តល់ជំនួយបច្ចេកទេសការងារសុខភាពមាតា-ទារក	២.២.៣	១មន្ទីរ/៩ស្រុក	៧០	លើក	១ឆ្នាំ	14.50	រដ្ឋ	១៤	១០	14.50	-	-	14.50	
២៤	តាមដានស្ត្រីបានរៀបការនិងមានដៃគូមកមណ្ឌលសុខភាពបន្ទាប់ពីបាត់រដូវក្នុងកំឡុងខែទី១	២.២.៣	១មន្ទីរ/៩ស្រុក	៥៥	លើក	១ឆ្នាំ	10.10	រដ្ឋ	១១	៨	10.10	-	-	10.10	
២៥	តាមដានការងារ ស ព ជ ក នៅមន្ទីរពេទ្យ និងមណ្ឌលសុខភាព	២.២.៤	១មន្ទីរ/៩ស្រុក	៤០	លើក	១ឆ្នាំ	7.50	រដ្ឋ	១៤	៤	7.50	-	-	7.50	

ល.រ	ឈ្មោះគម្រោង	ឆ្នាំរៀបចំ គោលដៅ	ទីតាំង	លទ្ធផលគ្រោង		រយៈពេល អនុវត្ត	តម្លៃថ្នាំសម្រាប់ (លានដុល្លារ)	ប្រភេទ មូលនិធិ	អ្នកទទួលបាន		កម្រិតទុនវិនិយោគ (លានដុល្លារ)				អង្គភាពអនុវត្ត
				បរិមាណ	ឯកតា				សរុប	ស្រី	២០២៥	២០២៦	២០២៧	សរុប	
២៦	តាមដានសមាហរណកម្មនៃការទទួលបានបន្ទុកពិនិត្យ និងព្យាបាលជំងឺកុមារនៅសហគមន៍ C.IMCI	២.២.៤	១មន្ទីរ/៩ស្រុក	៣៥	លើក	១ឆ្នាំ	4.30	រដ្ឋ	១៥	៥	4.30	-	-	4.30	មន្ទីរសុខាភិបាល
២៧	ចុះអភិបាលការងារផ្តល់ថ្នាំបង្ការ	២.២.៤	១មន្ទីរ/៩ស្រុក	៩៥	លើក	១ឆ្នាំ	18.30	រដ្ឋ	២៤	៦	18.30	-	-	18.30	
២៨	ចុះអភិបាលការងារសារពើភ័ណ្ណ និង ថែទាំប្រព័ន្ធត្រជាក់	២.៦.៣	១មន្ទីរ/៩ស្រុក	៤៥	លើក	១ឆ្នាំ	9.40	រដ្ឋ	២៤	៦	9.40	-	-	9.40	
២៩	តាមដានវាយតម្លៃក្រោយសកម្មភាពសេវា មូលដ្ឋានដល់ភូមិ	២.៥.១	១មន្ទីរ/៩ស្រុក	៧៥	លើក	១ឆ្នាំ	13.40	រដ្ឋ	២៤	៦	13.40	-	-	13.40	
៣០	ចុះស្រាវជ្រាវជំងឺរបស់កម្មវិធីផ្តល់ថ្នាំបង្ការ	២.២.៤	១មន្ទីរ/៩ស្រុក	៤០	លើក	១ឆ្នាំ	5.60	រដ្ឋ	២៤	៦	5.60	-	-	5.60	
៣១	ចូលរួមប្រជុំ និងបើកសម្ភារៈ និងវ៉ាក់សាំង នៅមន្ទីរសុខាភិបាល	២.៥.១	១មន្ទីរ/៩ស្រុក	៤៥	លើក	១ឆ្នាំ	8.40	រដ្ឋ	២៤	៦	8.40	-	-	8.40	
៣២	អភិបាលលើការងារគ្រប់គ្រងទិន្នន័យកម្មវិធីអេដស៍	២.៣.១	១មន្ទីរ/៩ស្រុក	៣៥	លើក	១ឆ្នាំ	4.50	រដ្ឋ	១១	០	4.50	-	-	4.50	
៣៣	ចុះអប់រំស្ត្រីបម្រើសេវាកំសាន្ត មកទទួល សេវាព្យាបាលនៅមន្ទីរពេទ្យ	២.៣.១	១មន្ទីរ/៩ស្រុក	២៦	លើក	១ឆ្នាំ	6.60	រដ្ឋ	១១	០	6.60	-	-	6.60	
៣៤	អភិបាលការងារកម្មវិធីអេដស៍	២.៣.១	១មន្ទីរ/៩ស្រុក	៣០	លើក	១ឆ្នាំ	5.70	រដ្ឋ	១១	០	5.70	-	-	5.70	
៣៥	តាមដាននិងពិនិត្យគុណភាពមន្ទីរពិសោធន៍របង	២.៣.២	១មន្ទីរ/៩ស្រុក	៥០	លើក	១ឆ្នាំ	10.80	រដ្ឋ	១២	២	10.80	-	-	10.80	
៣៦	ចុះស្រាវជ្រាវរងសិនពីមន្ទីរទៅស្រុកប្រតិបត្តិ	២.៣.២	១មន្ទីរ/៩ស្រុក	២៦	លើក	១ឆ្នាំ	7.00	រដ្ឋ	១២	២	7.00	-	-	7.00	
៣៧	ផ្តល់ជំនួយបច្ចេកទេសការងារគ្រុនចាញ់	២.៣.៣	១មន្ទីរ/៩ស្រុក	៤០	លើក	១ឆ្នាំ	9.40	រដ្ឋ	១២	០	9.40	-	-	9.40	
៣៨	ចុះអប់រំ និងផ្សព្វផ្សាយ ជំងឺគ្រុនឈាម	២.៣.៣	១មន្ទីរ/៩ស្រុក	១៥០	លើក	១ឆ្នាំ	31.80	រដ្ឋ	១២	០	31.80	-	-	31.80	
៣៩	ចុះផ្តល់បច្ចេកទេសការងារប្រព័ន្ធបាយការណ៍សូន្យ	២.៥.៣	១មន្ទីរ/៩ស្រុក	៥០	លើក	១ឆ្នាំ	10.90	រដ្ឋ	១២	០	10.90	-	-	10.90	
៤០	អប់រំផ្សព្វផ្សាយ ស្តីពីជំងឺឆ្លង ១០មុខនៅ តាមសហគមន៍	២.៣.៤	១មន្ទីរ/៩ស្រុក	៧០	លើក	១ឆ្នាំ	14.30	រដ្ឋ	២០	៩	14.30	-	-	14.30	
៤១	អប់រំផ្សព្វផ្សាយស្តីពីជំងឺឆ្លងនៅតាមសហគមន៍	២.៣.៤	១មន្ទីរ/៩ស្រុក	៩៥	លើក	១ឆ្នាំ	18.50	រដ្ឋ	៤០	១៨	18.50	-	-	18.50	
៤២	អប់រំផ្សព្វផ្សាយ ស្តីពីជំងឺឆ្លងថ្មី (Covid-19) តាមរយៈ ខិតប័ណ្ណនៅសហគមន៍	២.៣.៤	១មន្ទីរ/៩ស្រុក	៩០	លើក	១ឆ្នាំ	89.60	រដ្ឋ	៥០	២០	89.60	-	-	89.60	

ល.រ	ឈ្មោះគម្រោង	ឆ្នើយតប គោលដៅ	ទីតាំង	លទ្ធផលគ្រោង		រយៈពេល អនុវត្ត	តម្លៃប្លង់ស្ថាន (លានដុល្លារ)	ប្រភេទ មូលនិធិ	អ្នកទទួលបាន		កម្រិតទុនវិនិយោគ (លានដុល្លារ)				អង្គការអនុវត្ត
				បរិមាណ	ឯកតា				សរុប	ស្រី	២០២៥	២០២៦	២០២៧	សរុប	
៤៣	ចុះអង្កេតស្រាវជ្រាវ និង ឆ្លើយតបបន្ទាន់ ការផ្ទុះជំងឺឆ្លងរាតត្បាត	២.៣.៤	១មន្ទីរ/៩ស្រុក	៨០	លើក	១ឆ្នាំ	90.80	រដ្ឋ	៥០	២០	90.80	-	-	90.80	មន្ទីរសុខាភិបាល
៤៤	ចុះអប់រំសុខភាពភ្នែក	២.៤.៤	១មន្ទីរ/ ស្រុក៣មរក	២៨	លើក	១ឆ្នាំ	5.90	រដ្ឋ	៥	២	5.90	-	-	5.90	
៤៥	ចុះពិនិត្យការបិទតាំងរូបភាព និងគ្រឿងញៀននៅ តាមមន្ទីរពេទ្យ និងមណ្ឌលសុខភាព	២.៤.៣	១មន្ទីរ/៩ស្រុក	៣៥	លើក	១ឆ្នាំ	4.50	រដ្ឋ	៥	១	4.50	-	-	4.50	
៤៦	អប់រំផ្សព្វផ្សាយ ដល់សហគមន៍ពីផលប៉ះ ពាល់នៃការប្រើប្រាស់ថ្នាំជក់	២.៤.៣	១មន្ទីរ/៩ស្រុក	២០	លើក	១ឆ្នាំ	3.50	រដ្ឋ	៥	១	3.50	-	-	3.50	
៤៧	ចុះអភិបាលការងារសុខភាពមាត់-ធ្មេញ នៅមន្ទីរពេទ្យ និងមណ្ឌលសុខភាព	២.៤.៥	១មន្ទីរ	៣១	លើក	១ឆ្នាំ	7.90	រដ្ឋ	៣	១	7.90	-	-	7.90	
៤៨	អប់រំផ្សព្វផ្សាយស្តីពីជំងឺឆ្លងនៅតាមសហគមន៍	២.៣.៤	១មន្ទីរ/៩ស្រុក	៤៨	លើក	១ឆ្នាំ	1.50	រដ្ឋ	៩	២	1.50	-	-	1.50	
៤៩	ចុះគាំទ្របច្ចេកទេសការងារជំងឺមិនឆ្លង	២.៤.២	១មន្ទីរ/៩ស្រុក	១០	លើក	១ឆ្នាំ	1.70	រដ្ឋ	៣	១	1.70	-	-	1.70	
៥០	ចុះអន្តរាគមន៍ពិនិត្យព្យាបាលជំងឺ រាតត្បាត ពេលជួបគ្រោះមហន្តរាយ និងការប្រែប្រួលអាកាសធាតុ	២.៣.៤	១មន្ទីរ/៩ស្រុក	២១	លើក	១ឆ្នាំ	3.80	រដ្ឋ	១០	២	3.80	-	-	3.80	
៥១	ចុះត្រួតពិនិត្យភោជនីដ្ឋាន និងអាហារដ្ឋាន ស្តីពីសុវត្ថិភាពចំណីអាហារ	២.៤.៥	១មន្ទីរ/៩ស្រុក	៥១	លើក	១ឆ្នាំ	13.30	រដ្ឋ	២០	៩	13.30	-	-	13.30	
៥២	ចុះផ្តល់បច្ចេកទេសការងារគ្រប់គ្រងឱសថ និងមន្ទីរពិសោធន៍	២.៥.១	១មន្ទីរ/៩ស្រុក	៣៥	លើក	១ឆ្នាំ	5.20	រដ្ឋ	១០	២	5.20	-	-	5.20	
៥៣	ចុះពិនិត្យការងារផ្តល់សេវាសុខភាពនៅ មន្ទីរពេទ្យ និងមណ្ឌលសុខភាព	២.៥.១	១មន្ទីរ/៩ស្រុក	៣៣	លើក	១ឆ្នាំ	8.70	រដ្ឋ	១០	២	8.70	-	-	8.70	
៥៤	ទំនាក់ទំនងការងាររដ្ឋបាលនៅមន្ទីរសុខាភិបាល	២.៥.៤	១មន្ទីរ/៩ស្រុក	៤០	លើក	១ឆ្នាំ	4.60	រដ្ឋ	១០	០	4.60	-	-	4.60	
៥៥	ចុះតាមដានការចំណាយថវិកានៅស្រុក ប្រតិបត្តិ មន្ទីរពេទ្យ និងមណ្ឌលសុខភាព	២.៦.៣	១មន្ទីរ/៩ស្រុក	៦០	លើក	១ឆ្នាំ	10.10	រដ្ឋ	១៥	៨	10.10	-	-	10.10	

ល.រ	ឈ្មោះគម្រោង	ឆ្នាំរៀបចំ គោលដៅ	ទីតាំង	លទ្ធផលគ្រោង		រយៈពេល អនុវត្ត	តម្លៃប្លង់ស្ថាន (លានដុល្លារ)	ប្រភេទ មូលនិធិ	អ្នកទទួលបាន		កម្រិតទុនវិនិយោគ (លានដុល្លារ)				អង្គភាពអនុវត្ត
				បរិមាណ	ឯកតា				សរុប	ស្រី	២០២៥	២០២៦	២០២៧	សរុប	
៥៦	ចុះផ្តល់ជំនួយបច្ចេកទេសការងារព័ត៌មានវិទ្យា	២.៥.២	១មន្ទីរ/៩ស្រុក	២៥	លើក	១ឆ្នាំ	4.50	រដ្ឋ	១១	១	4.50	-	-	4.50	មន្ទីរសុខាភិបាល
៥៧	ចុះគាំទ្របច្ចេកទេសការងារកសាងផែនការពីមន្ទីរទៅស្រុកប្រតិបត្តិ	២.៥.២	១មន្ទីរ/៩ស្រុក	៣៥	លើក	១ឆ្នាំ	5.30	រដ្ឋ	១៥	៨	5.30	-	-	5.30	
៥៨	ចុះផ្តល់បច្ចេកទេសការងារគណនេយ្យនិងសារពើភ័ណ្ណ	២.៥.២	១មន្ទីរ/៩ស្រុក	៤៥	លើក	១ឆ្នាំ	8.20	រដ្ឋ	១៥	៨	8.20	-	-	8.20	
៥៩	ទំនាក់ទំនងការងារគណនេយ្យនៅមន្ទីរសុខាភិបាល	២.៥.៤	១មន្ទីរ/៩ស្រុក	៥០	លើក	១ឆ្នាំ	12.30	រដ្ឋ	៩	២	12.30	-	-	12.30	
៦០	ចុះត្រួតពិនិត្យការងារគ្រប់គ្រងបុគ្គលិក	២.៥.៤	១មន្ទីរ/៩ស្រុក	៦៥	លើក	១ឆ្នាំ	12.00	រដ្ឋ	១៤	៥	12.00	-	-	12.00	
៦១	ចុះតាមដាន និងប្រជុំកែលម្អការងារការងារគ្រប់គ្រងនៅមូលដ្ឋានសុខាភិបាល	២.៥.៤	១មន្ទីរ	១០០	លើក	១ឆ្នាំ	100.20	រដ្ឋ	៣០	១៣	100.20	-	-	100.20	
៦២	ប្រជុំប្រចាំខែ	២.៥.៤	៩ស្រុក	៧០	លើក	១ឆ្នាំ	16.60	រដ្ឋ	១២	០	16.60	-	-	16.60	
៦៣	ចូលរួមព្រឹត្តិការណ៍ផ្សេងៗ	២.៥.៤	១មន្ទីរ	១០	លើក	១ឆ្នាំ	5.60	រដ្ឋ	១០	៣	5.60	-	-	5.60	
៦៤	ចុះវាយតម្លៃប្រសិទ្ធភាពការផ្តល់សេវាសុខភាពនៅមូលដ្ឋានសាធារណៈ	២.៥.៤	១មន្ទីរ	៣០	លើក	១ឆ្នាំ	28.90	រដ្ឋ	៣០	១៤	28.90	-	-	28.90	
៦៥	បណ្តុះបណ្តាលដល់បុគ្គលិកមណ្ឌលសុខភាពស្តីពីការស្រាវជ្រាវកង់ដ៍ទឹកនោមផ្អែម និងលើសសម្ពាធឈាមនិងបង្រៀនរបៀបចុះអ្នកជំងឺចូលក្នុងប្រព័ន្ធនៅតាមការិយាល័យទាំង១២	២.៤.១	១២ស្រុក	១២	វគ្គ	១ឆ្នាំ	111.30	H-EQIP-2	២២៦	៨០	111.30	-	-	111.30	
៦៦	បណ្តុះបណ្តាលដល់បុគ្គលិកមណ្ឌលសុខភាពស្តីពីការស្រាវជ្រាវកង់ដ៍មហារីកមាត់ស្បូន និងបង្រៀនរបៀបចុះអ្នកជំងឺចូលក្នុងប្រព័ន្ធ នៅតាមការិយាល័យទាំង១២	២.៥.២	កំបាយការ , មេសាង, ៣មជ្ឈ ,ព្រះស្តេច, ស្វាយអន្ទរ	១១៣	វគ្គ	១ឆ្នាំ	52.40	H-EQIP-2	៩៨	៩៨	52.40	-	-	52.40	
៦៧	ចុះអភិបាលការងារស្រាវជ្រាវនិងព្យាបាលជំងឺមហារីកមាត់ស្បូន ពីមន្ទីរទៅស្រុកប្រតិបត្តិ និងមណ្ឌលសុខភាព	២.៥.១	មន្ទីរ	៥	លើក	១ឆ្នាំ	14.20	H-EQIP-2	៧	៧	14.20	-	-	14.20	

ល.រ	ឈ្មោះគម្រោង	ឆ្នាំរចនា	ទីតាំង	លទ្ធផលគ្រោង		រយៈពេលអនុវត្ត	តម្លៃប្លង់ស្ថាន (លានដុល្លារ)	ប្រភេទមូលនិធិ	អ្នកទទួលបាន		កម្រិតទុនវិនិយោគ (លានដុល្លារ)				អង្គភាពអនុវត្ត
				បរិមាណ	ឯកតា				សរុប	ស្រី	២០២៥	២០២៦	២០២៧	សរុប	
៦៨	ចុះអភិបាលការងារស្រាវជ្រាវនិងព្យាបាលជំងឺទឹកនោមផ្អែមនិងលើសសម្ពាធឈាមពីមន្ទីរទៅស្រុកប្រតិបត្តិនិងមណ្ឌលសុខភាព	២០១៤	មន្ទីរ	១២	លើក	១ឆ្នាំ	33.10	H-EQIP-2	១២	៥	33.10	-	-	33.10	មន្ទីរសុខាភិបាល
៦៩	ចុះអភិបាលការងារស្រាវជ្រាវនិងព្យាបាលជំងឺមហារីកមាត់ស្បូន ពីស្រុកប្រតិបត្តិទៅមណ្ឌលសុខភាព	២០១៥	កំបាយមារ, មេសាង, ពាមជរ ព្រះស្តេច, ស្វាយអន្ទរ	៤៩	លើក	១ឆ្នាំ	26.60	H-EQIP-2	៥	៥	26.60	-	-	26.60	
៧០	ចុះអភិបាលការងារស្រាវជ្រាវនិងព្យាបាលជំងឺទឹកនោមផ្អែមនិងលើសសម្ពាធឈាមពីស្រុកប្រតិបត្តិ ទៅមណ្ឌលសុខភាព	២០១៤	១២ស្រុក	១១៣	លើក	១ឆ្នាំ	61.20	H-EQIP-2	១២		61.20	-	-	61.20	
៧១	ទិញសម្ភារៈការិយាល័យ សម្រាប់ដំណើរការក្នុងការស្រាវជ្រាវជំងឺទឹកនោមផ្អែមនិងលើសសម្ពាធឈាម(LCD=1គ្រឿង+ Printer=1គ្រឿងសម្រាប់មន្ទីរ) (Printer ១២គ្រឿងសម្រាប់១២ស្រុក)	២០១៥	១មន្ទីរ/ ១២ស្រុក	១	ដង	១ឆ្នាំ	18.20	H-EQIP-2	១២	២	18.20	-	-	18.20	
៧២	ទិញសម្ភារៈសម្រាប់មណ្ឌលសុខភាពសម្រាប់ដំណើរការក្នុងការស្រាវជ្រាវជំងឺទឹកនោមផ្អែម និងលើសសម្ពាធឈាម	២០១៥	១២ស្រុក	១	ដង	១ឆ្នាំ	140.10	H-EQIP-2	១១៣	៥០	140.10	-	-	140.10	
៧៣	សិក្ខាសាលាពិនិត្យលទ្ធផលប្រចាំឆ្នាំខាងជំងឺមហារីកមាត់ស្បូន នៅមន្ទីរ	២០១៥	មន្ទីរ	១	វគ្គ	១ឆ្នាំ	18.60	H-EQIP-2	៧១	៧១	18.60	-	-	18.60	
៧៤	សិក្ខាសាលាពិនិត្យលទ្ធផលប្រចាំឆ្នាំខាងជំងឺទឹកនោមផ្អែម និងលើសសម្ពាធឈាម នៅមន្ទីរ	២០១៤	មន្ទីរ	១	វគ្គ	១ឆ្នាំ	35.40	H-EQIP-2	១៥៩	២០	35.40	-	-	35.40	
៧៥	សិក្ខាសាលាពិនិត្យលទ្ធផលប្រចាំឆ្នាំខាងជំងឺមហារីកមាត់ស្បូន នៅការិ.ស្រុក	២០១៥	កំបាយមារ , មេសាង, ពាមជរ ,ព្រះស្តេច, ស្វាយអន្ទរ	៥	វគ្គ	១ឆ្នាំ	7.60	H-EQIP-2	៥៤	៥៤	7.60	-	-	7.60	

ល.រ	ឈ្មោះគម្រោង	ឆ្នាំរចនា គោលដៅ	ទីតាំង	លទ្ធផលគ្រោង		រយៈពេល អនុវត្ត	តម្លៃប្លង់ស្ថាន (លានដុល្លារ)	ប្រភេទ មូលនិធិ	អ្នកទទួលបាន		កម្រិតទុនវិនិយោគ (លានដុល្លារ)				អង្គភាពអនុវត្ត
				បរិមាណ	ឯកតា				សរុប	ស្រី	២០២៥	២០២៦	២០២៧	សរុប	
៧៦	សិក្ខាសាលាពិនិត្យលទ្ធផលប្រចាំឆ្នាំខាងជើងទឹក នោមផ្អែម និងលើសសម្ពាធឈាម នៅការិយាល័យ	២០២១	១២ស្រុក	១២	វគ្គ	១ឆ្នាំ	16.30	H-EQIP-2	១២៥	១៥	16.30	-	-	16.30	មន្ទីរសុខាភិបាល
៧៧	ទិញសម្ភារៈការិយាល័យ សម្រាប់ដំណើរការក្នុង ការស្រាវជ្រាវជំងឺមហារីកមាត់ស្បូន(LCD=1 គ្រឿង+Printer=1គ្រឿងសម្រាប់មន្ទីរ) (Printer ៤គ្រឿងសម្រាប់៤ស្រុក)	២០២៤	១មន្ទីរ/ កំបាយមារ ព្រះស្តេច មេសាង ស្វាយអន្ទរ	១	ដង	១ឆ្នាំ	8.60	H-EQIP-2	៥	៥	8.60	-	-	8.60	
៧៨	ទិញសម្ភារៈសម្រាប់ម/ភាព សម្រាប់ដំណើរការ ក្នុងការស្រាវជ្រាវជំងឺមហារីកមាត់ស្បូន	២០២៤	កំបាយមារ,ពមជរ មេសាង ព្រះស្តេច ស្វាយអន្ទរ	១	ដង	១ឆ្នាំ	14.70	H-EQIP-2	១១៣	១១៣	14.70	-	-	14.70	
៧៩	បណ្តុះបណ្តាលដល់ក្រុមទ្រទ្រង់សុខភាពភូមិស្តីពី ការស្រាវជ្រាវជំងឺមហារីកមាត់ស្បូន និងលើស សម្ពាធឈាម នៅតាមម/ភាព ១១៣	២០២១	១២ស្រុកស្ទើរ នឹង១១៣ មណ្ឌលសុខភាព	១១៣	វគ្គ	១ឆ្នាំ	130.70	MoH	២២៩៨	១៨០០	130.70	-	-	130.70	
៨០	បណ្តុះបណ្តាលដល់បុគ្គលិកមណ្ឌលសុខភាព ស្តីពីការស្រាវជ្រាវជំងឺមហារីកមាត់ស្បូន នៅ តាមមណ្ឌលសុខភាព ៤៩	២០២២	កំបាយមារ,ពមជរ ព្រះស្តេច,មេសាង ស្វាយអន្ទរ	៤៩	វគ្គ	១ឆ្នាំ	64.80	MoH	១១៦០	១១៦០	64.80	-	-	64.80	
៨១	ចុះផ្តល់សេវាសុខភាពដល់មូលដ្ឋានតាម លក្ខណៈរួមបញ្ចូលគ្នានៅភូមិងាយរងគ្រោះ	២០២១	១២ស្រុក	៣	ដង	១ឆ្នាំ	287.70	GAVI-HSS3	២២៦	៨០	287.70	-	-	287.70	
៨២	ការដឹកជញ្ជូនវ៉ាក់សាំងពិសេសពីឃ្លាំងឱសថ កណ្តាល សម្រាប់កុំឱ្យមានការដាច់ស្តុក	២០២១	មន្ទីរ	៣	ដង	១ឆ្នាំ	2.20	GAVI-HSS3	៤	២	2.20	-	-	2.20	
៨៣	ការចុះធ្វើសម្រង់កុមារ (VHSGមួយនាក់/ ភូមិ ប៉ុណ្ណោះ)	២០២៤	ភូមិទាំង 1149ភូមិ	១	ដង	១ឆ្នាំ	32.30	GAVI-HSS3	១១៤៩	៧៥០	32.30	-	-	32.30	
៨៤	គាំទ្រដល់ការងារការណ៍ ការអង្កេតការណ៍ ការយកវគ្គ វិភាគការណ៍ និង ការដឹកជញ្ជូនវគ្គវិភាគពីថ្នាក់PHD OD និង មន្ទីរពេទ្យជាតិ ទៅ NIP ហើយពី NIPទៅមន្ទីរ ពិសោធន៍ជាតិ NIPH និងទៅកាន់NIID Japan អោយ មានគុណភាពនិងអោយបានទាន់ពេលវេលាបានកំណត់	២០២៣	១មន្ទីរ ១២ស្រុក	៣០០	ដង	១ឆ្នាំ	14.10	GAVI-HSS3	១២	២	14.10	-	-	14.10	

ល.រ	ឈ្មោះគម្រោង	ឆ្នើមគម្រោង	ទីតាំង	លទ្ធផលគ្រោង		រយៈពេល	តម្លៃប្លង់ស្ថាន (លានដុល្លារ)	ប្រភព មូលនិធិ	អ្នកចូលរួម		កម្រិតចុះវិនិយោគ (លានដុល្លារ)				អង្គការអនុវត្ត
				បរិមាណ	ឯកតា				អនុវត្ត	សរុប	ស្រី	២០២៥	២០២៦	២០២៧	
៨៥	ការចុះស្រាវជ្រាវសកម្ម ការអង្កេត និង យកវត្ថុ វិភាគ ព្រមទាំងចុះអភិបាលនៅភូមិសាស្ត្រដែល ជាតំបន់គ្របដណ្តប់ របស់ខ្លួនដើម្បីបង្កើនការ រាយការណ៍ករណីសង្ស័យជំងឺ	២.៥.៤	១មន្ទីរ១២ស្រុក	១០០	ដង	១ឆ្នាំ	28.60	GAVI-HSS3	១២	២	28.60	-	-	28.60	មន្ទីរសុខាភិបាល
៨៦	ឧបត្ថម្ភក្រុមទ្រទ្រង់សុខភាពភូមិ ដែលជាអង្គសំខាន់ ក្នុងសកម្មភាពសេវាសុខភាពសាធារណៈ រួមគ្នាជាមួយ សហគមន៍ និងអាជ្ញាធរភូមិ បង្កើនតម្រូវការរបស់សហ គមន៍ ចំពោះសេវាចុះមូលដ្ឋាន នៅតំបន់ងាយរងគ្រោះ	២.៥.៤	ភូមិទាំង 1149ភូមិ	៣	ដង	១ឆ្នាំ	96.80	GAVI-HSS3	២២៧៤	៩៣៨	96.80	-	-	96.80	
៨៧	ចុះអភិបាលគាំទ្រ ទៅថ្នាក់ក្រោម ផ្តល់ការគាំទ្រ បច្ចេកទេស គាំទ្រជាប្រព័ន្ធ និងធ្វើការបង្ហាត់ បង្ហាញនៅនឹងកន្លែង ដើម្បីធានាគុណភាព ប្រសិទ្ធភាពក្នុងការអនុវត្ត និងការគ្រប់គ្រង	២.៥.៤	១មន្ទីរ១២ស្រុក	១០០	ដង	១ឆ្នាំ	62.60	GAVI-HSS3	១២	២	62.60	-	-	62.60	
៨៨	គាំទ្របេសកកម្មប្រចាំត្រីមាស សម្រាប់ គណនេយ្យករ PHD នាំយក និងពិនិត្យមើល របាយការណ៍ប្រចាំខែជាមួយ NMCHC	២.៥.៤	មន្ទីរ	៣	ដង	១ឆ្នាំ	1.80	GAVI-HSS3	១	១	1.80	-	-	1.80	
៨៩	ថ្លៃសេវាប្រចាំខែសម្រាប់ការិយាល័យ ទូរស័ព្ទ អ៊ីនធឺណិត ការផ្គត់ផ្គង់ការិយាល័យ និងការ ថែទាំសម្ភារៈការិយាល័យ និងថ្លៃសេវាធនាគារ	២.៥.៤	មន្ទីរ	១២	ដង	១ឆ្នាំ	2.00	GAVI-HSS3	-	-	2.00	-	-	2.00	
សរុបរួម							1,972.80				1,972.80	-	-	1,972.80	
៩០	ចុះធ្វើអធិការកិច្ចការងារលើបែបបទស្តីពី ការងារ និងលក្ខខណ្ឌការងារ	២.១២.១	រោងចក្រ/សហ គ្រាស	៣៩០	លើក	៣ឆ្នាំ	100.00	រដ្ឋ	៨០០៣	៤៣៥៣	33.34	33.33	33.33	100.00	មន្ទីរការងារ និង បណ្តុះ ^២ វិជ្ជាជីវៈ
៩១	ផ្សព្វផ្សាយលក្ខខណ្ឌការងារ និងច្បាប់ស្តីពីការងារ ផលកម្មកម្មករ និយោជិត និងនិយោជក	២.១២.១	រោងចក្រ/សហ គ្រាស	៥១	វគ្គ	៣ឆ្នាំ	100.00	រដ្ឋ	២៤៦៦	២១៩៩	33.34	33.33	33.33	100.00	
៩២	ចុះធ្វើអធិការកិច្ចចម្រុះហត្ថលេខាកម្មបរទេស	២.១២.១	រោងចក្រ/សហ គ្រាស	៩	លើក	៣ឆ្នាំ	3.60	រដ្ឋ	៥	២	1.20	1.20	1.20	3.60	
៩៣	ចុះផ្សព្វផ្សាយអោយសិស្សចូលរៀន ជំនាញបច្ចេកទេសនិងវិជ្ជាជីវៈ	២.១២.១	ឃុំ/សង្កាត់	៣៦	លើក	៣ឆ្នាំ	15.60	រដ្ឋ	៥	២	5.20	5.20	5.20	15.60	
សរុបរួម							219.20				73.08	73.06	73.06	219.20	

ល.រ	ឈ្មោះគម្រោង	ឆ្នាំរចនា គោលដៅ	ទីតាំង	លទ្ធផលគ្រោង		រយៈពេល អនុវត្ត	តម្លៃប្រាក់ស្មុគស្មាញ (លានដុល្លារ)	ប្រភេទ មូលនិធិ	អ្នកទទួលបាន		កម្រិតទុនវិនិយោគ (លានដុល្លារ)				អង្គភាពអនុវត្ត	
				បរិមាណ	ឯកតា				សរុប	ស្រី	២០២៥	២០២៦	២០២៧	សរុប		
៩៤	ចាក់សាបមន្ទីរនិងជួសជុលខ្សែនាងមុខ	២០១៣	ក្រុងព្រៃវែង	១	គម្រោង	១ឆ្នាំ	200.00	រដ្ឋ	៥០០០	៣០០	200.00	-	-	200.00	មន្ទីរវប្បធម៌ និងវិចិត្រសិល្បៈ	
សរុបរួម							200.00				200.00	-	-	200.00		
៩៥	សាងសង់អគាររដ្ឋបាលមន្ទីរ	២០១៦	ក្រុងព្រៃវែង	១	អគារ	១ឆ្នាំ	250.00	រដ្ឋ	១២៥	១៥	250.00	-	-	250.00	មន្ទីរធម្មការ និងកិច្ចការសាសនា	
៩៦	វគ្គបណ្តុះបណ្តាលស្តីពីក្រមសីលធម៌អាចារ្យខ្មែរ	២០១៦	ក្រុងស្រុក	៤	វគ្គ	១ឆ្នាំ	16.00	រដ្ឋ	៤០	៥	16.00	-	-	16.00		
៩៧	ប្រជុំផ្សព្វផ្សាយ ការងារពហិរសាសនា	២០១៦	ក្រុងស្រុក	១	លើក	១ឆ្នាំ	7.20	រដ្ឋ	១២០	៥០	7.20	-	-	7.20		
សរុបរួម							273.20					273.20	-	-	273.20	
៩៨	ប្រជុំផ្សព្វផ្សាយ ស្តីពីការលើកកម្ពស់សីលធម៌សង្គមតម្លៃស្ត្រី និងគ្រួសារខ្មែរ	២០១៧	ខេត្ត/ក្រុង/ស្រុក	៣	លើក		7.50	រដ្ឋ	១៤០	៧៨	7.50	-	-	7.50	មន្ទីរកិច្ចការនារី	
៩៩	វគ្គបណ្តុះបណ្តាលស្តីពីការលើកកម្ពស់សុខភាពស្ត្រីនិងកុមារ	២០១៧	ខេត្ត/ក្រុង/ស្រុក	១	លើក		2.50	រដ្ឋ	៦៥	៥៨	2.50	-	-	2.50		
១០០	ប្រជុំផ្សព្វផ្សាយ ច្បាប់ទប់ស្កាត់អំពើហិង្សាលើស្ត្រី និងក្មេងស្រី	២០១៧	ខេត្ត/ក្រុង/ស្រុក	៣	លើក		7.00	រដ្ឋ	១៥០	១១០	7.00	-	-	7.00		
១០១	ប្រជុំស្តីពីច្បាប់ប្រយុទ្ធប្រឆាំងអំពើពុករលួយ មនុស្ស និងការធ្វើចំណាកស្រុកប្រកប ដោយសុវត្ថិភាព	២០១៧	ខេត្ត/ក្រុង/ស្រុក	២	លើក		5.00	រដ្ឋ	១២០	៨៨	5.00	-	-	5.00		
១០២	វគ្គស្តីពីការបញ្ជ្រាបយេនឌ័រ បរិយាបន្នី និងសមធម៌សង្គម	២០១៧	ខេត្ត/ក្រុង/ស្រុក	១	លើក		3.00	រដ្ឋ	៧០	៦៥	3.00	-	-	3.00		
១០៣	វគ្គស្តីពីការគាំទ្រមតិអោយមានការលើកកម្ពស់សមភាពយេនឌ័រ	២០១៧	ខេត្ត/ក្រុង/ស្រុក	១	លើក		2.00	រដ្ឋ	៥២	៣៩	2.00	-	-	2.00		
១០៤	ប្រជុំផ្សព្វផ្សាយ ច្បាប់ទប់ស្កាត់អំពើរំលោភសេពសន្ថវៈលើស្ត្រី និងក្មេងស្រី	២០១៧	ខេត្ត/ក្រុង/ស្រុក	២	លើក		5.00	រដ្ឋ	១១០	៦៥	5.00	-	-	5.00		
១០៥	ប្រជុំបូកសរុបសកម្មភាពការងាររបស់មន្ទីរប្រចាំខែ និងលើកទិសដៅអនុវត្តបន្ត	២០១៧	ខេត្ត/ក្រុង/ស្រុក	៣	លើក		7.50	រដ្ឋ	១២៤	៦៤	7.50	-	-	7.50		
សរុបរួម							39.50					39.50	-	-	39.50	
សរុបរួម (២-ផ្នែក សង្គម កិច្ច)							97,874.70					97,728.58	73.06	73.06	97,874.70	

ល.រ	ឈ្មោះគម្រោង	ឆ្នាំរចនា គោលដៅ	ទីតាំង	លទ្ធផលគ្រោង		រយៈពេល អនុវត្ត	តម្លៃថ្នាំស្ថាន (លានដុល្លារ)	ប្រភព មូលនិធិ	អ្នកទទួលបាន		កម្រិតចុះវិនិយោគ (លានដុល្លារ)				អង្គភាពអនុវត្ត
				បរិមាណ	ឯកតា				សរុប	ស្រី	២០២៥	២០២៦	២០២៧	សរុប	
៣.ផ្នែកធនធានធម្មជាតិ បរិស្ថាន និងការបន្តនឹងការប្រែប្រួលអាកាសធាតុ															
១	ការចុះស្រាវជ្រាវ ទប់ស្កាត់ និងបង្ក្រាបបទល្មើស	១.២.១	ខេត្តព្រៃវែង	៣៦០	លើក	៣ឆ្នាំ	300.00	រដ្ឋ	-	-	100.00	100.00	100.00	300.00	មន្ទីរកសិកម្ម
២	បណ្តុះបណ្តាលបច្ចេកទេសវារីវប្បកម្ម	១.២.១	ខេត្តព្រៃវែង	៣៣	វគ្គ	៣ឆ្នាំ	198.00	រដ្ឋ	៨២៦	៤៩៥	66.00	66.00	66.00	198.00	
៣	ពង្រឹងសមត្ថភាពសហគមន៍នេសាទ	១.២.១	ខេត្តព្រៃវែង	៨	សហគមន៍	៣ឆ្នាំ	72.00	រដ្ឋ	៨០	៥០	24.00	24.00	24.00	72.00	
៤	ការគ្រប់គ្រងនិងការពង្រឹងការអនុវត្តច្បាប់ព្រៃឈើ និងសត្វព្រៃ	១.៣.១	ខេត្តព្រៃវែង	៣៥	លើក	៣ឆ្នាំ	30.00	រដ្ឋ	-	-	10.00	10.00	10.00	30.00	
៥	ការត្រួតពិនិត្យលិខិតអនុញ្ញាតដឹកជញ្ជូនឈើ	១.៣.១	ខេត្តព្រៃវែង	៨៣០	ច្បាប់	៣ឆ្នាំ	45.00	រដ្ឋ	៦០០	០	15.00	15.00	15.00	45.00	
៦	ការរៀបចំថ្នាលនិងបណ្តុះកូនឈើ	១.៣.១	ខេត្តព្រៃវែង	៤០០០០	ដើម	៣ឆ្នាំ	90.00	រដ្ឋ	៥៤៥០០	០	30.00	30.00	30.00	90.00	
សរុបរួម							735.00				245.00	245.00	245.00	735.00	
៧	កម្មវិធីអនុវិស័យរដ្ឋបាលដីធ្លី	៣.៦.១	ស្រុកមេសាង , ពាមជរ,ពាមរក៍, ពារាំង,ក្រុងព្រៃវែង ,ពោធិ៍រៀង, ស៊ីធរកណ្តាល	២៥០០០០	ក្បាលដី	៣ឆ្នាំ	14,050.00	រដ្ឋ	៦២៥០០	៣០០០០	4,683.33	4,683.33	4,683.33	14,050.00	មន្ទីររៀបចំដែនដី នគរូបនីយកម្ម សំណង់ និង សុរិយោដី
សរុបរួម							14,050.00				4,683.33	4,683.33	4,683.33	14,050.00	
៨	ដាំកូនឈើតំបន់ប្រើប្រាស់ច្រើនយ៉ាងទូលំទូលាយ	៣.៥.២	ស្រុកបាភ្នំ	១៨០០	ដើម	១២ខែ	4.50	រដ្ឋ	៤០០	១០០	4.50	-	-	4.50	មន្ទីរបរិស្ថាន
៩	បណ្តុះកូនឈើ	៣.៥.២	ស្រុកបាភ្នំ/ សហគមន៍	៥០០០	ដើម	១២ខែ	20.00	រដ្ឋ	៣០០	១០០	20.00	-	-	20.00	
សរុបរួម							24.50				24.50	-	-	24.50	
សរុបរួម (៣.ផ្នែក ធនធាន ធម្មជាតិ បរិស្ថាន និងការបន្តនឹងការប្រែប្រួលអាកាសធាតុ)							14,809.50				4,952.83	4,928.33	4,928.33	14,809.50	

ល.រ	ឈ្មោះគម្រោង	ឆ្នាំរៀបចំ គោលដៅ	ទីតាំង	លទ្ធផលគ្រោង		រយៈពេល អនុវត្ត	តម្លៃប្លង់ស្ថាន (លានដុល្លារ)	ប្រភេទ មូលនិធិ	អ្នកទទួលបាន		កម្រិតទុនវិនិយោគ (លានដុល្លារ)				អង្គភាពអនុវត្ត
				បរិមាណ	ឯកតា				សរុប	ស្រី	២០២៥	២០២៦	២០២៧	សរុប	
៤.ផ្នែករដ្ឋបាល និងសន្តិសុខសណ្តាប់សាធារណៈ															
១	ប្រជុំផ្សព្វផ្សាយ ច្បាប់លិខិតបទដ្ឋានគតិយុត្តិ អនុក្រឹត្យ សារាចរនិងប្រកាសជូនសិស្ស គុសិស្ស លោកគ្រូអ្នកគ្រូ ប្រជាពលរដ្ឋនិងអាជ្ញាធរពាក់ព័ន្ធ	៤.១.១	១៣ក្រុង/ស្រុក	១៥	លើក	១ឆ្នាំ	60.40	រដ្ឋ	៣០០០	១៥០០	60.40	-	-	60.40	មន្ទីរទំនាក់ ទំនងជាមួយ រដ្ឋសភា- ព្រឹទ្ធសភានិង អធិការកិច្ច
២	ចុះស្ទង់មតិប្រជាពលរដ្ឋ និងបញ្ហាបករយល់ដឹង ច្បាប់ដល់មូលដ្ឋានដោយប្រើកម្រងសំណួរ ឬសម្ភាសន៍	៤.១.១	១៣ក្រុង/ស្រុក	៥០	លើក	១ឆ្នាំ	14.50	រដ្ឋ	៦០០០	២០០០	14.50	-	-	14.50	
៣	ការងារធ្វើអធិការកិច្ចមន្ទីរ-អង្គភាព ក្រុង-ស្រុក	៤.១.២	១៣ក្រុង/ស្រុក មន្ទីរ/អង្គភាព	៥០	លើក	១ឆ្នាំ	2.00	រដ្ឋ	២០០០	១០០០	2.00	-	-	2.00	
៤	បង្កើតក្រុមចុះអង្កេតស្រាវជ្រាវដោយសហការជាមួយ អាជ្ញាធរ និងស្ថាប័នពាក់ព័ន្ធដើម្បីសម្របសម្រួល និង ដោះស្រាយបណ្តឹងដែលមន្ទីរទទួលបាន	៤.១.២	១៣ក្រុង/ស្រុក	៨	ករណី	១ឆ្នាំ	1.00	រដ្ឋ	១៥០០	៥០០	1.00	-	-	1.00	
៥	ចុះពិនិត្យ និងតាមដានការអនុវត្តច្បាប់ បទដ្ឋាន អនុក្រឹត្យ សារាចរ និងប្រកាស	៤.១.២	១៣ក្រុង/ស្រុក មន្ទីរ/អង្គភាព	១៣	លើក	១ឆ្នាំ	1.00	រដ្ឋ	៦០០០	២០០០	1.00	-	-	1.00	
៦	ចុះពិនិត្យតាមដានការអនុវត្តច្បាប់នៅទី សក្តានុពល ភាស៊ី កំពង់ជំរំទាំង១៣ក្រុង/ស្រុក	៤.១.២	១៣ក្រុង/ស្រុក	១៣	លើក	១ឆ្នាំ	1.00	រដ្ឋ	៣០០០	១០០០	1.00	-	-	1.00	
៧	ចុះតាមដានការប្រមូលចំណូលការផ្តល់សេវា សាធារណៈ និងតួនាទីភារកិច្ចតាមមន្ទីរ អង្គភាព ក្រុង/ស្រុក	៤.១.២	១៣ក្រុង/ស្រុក មន្ទីរ/អង្គភាព	៥០	លើក	១ឆ្នាំ	2.00	រដ្ឋ	១២០០០	៤០០០	2.00	-	-	2.00	
៨	បញ្ជូនមន្ត្រីចុះពិនិត្យ និងក្តាប់សភាពករណី និងទទួលយកព័ត៌មានផ្សេងៗ	៤.១.២	១៣ក្រុង/ស្រុក	៨០	លើក	១ឆ្នាំ	3.00	រដ្ឋ	១៥០០០	៥០០០	3.00	-	-	3.00	
សរុបរួម							84.90				84.90	-	-	84.90	
សរុបរួម (៤.ផ្នែក រដ្ឋបាល និងសន្តិសុខសណ្តាប់សាធារណៈ)							84.90				84.90	-	-	84.90	
សរុបរួមទាំង ៤ផ្នែក							122,833.88				112,456.77	5,188.55	5,188.55	122,833.88	

តារាង ២.៣ ៖ គម្រោង សកម្មភាពវិនិយោគខេត្តមានថវិកាគាំទ្រ

ល.រ	ឈ្មោះគម្រោង	ឆ្នាំរៀបចំ គោលដៅ	ទីតាំង	លទ្ធផលគ្រោង		រយៈ ពេល	តម្លៃប្រើប្រាស់ស្ថាន	ប្រភព មូលនិធិ	អ្នកទទួលបាន		កម្រិតទុនវិនិយោគ (លានរៀល)				អង្គភាពអនុវត្ត	
				បរិមាណ	ឯកតា				សរុប	ស្រី	២០២៥	២០២៦	២០២៧	សរុប		
ក. គម្រោង សកម្មភាពរបស់រដ្ឋបាលខេត្ត																
១. ផ្នែក សេដ្ឋកិច្ច																
១	ការងារជួសជុលស្ថាបនាសួនច្បារ តេជោសន្តិភាព ស្ថិតនៅភូមិលេខ២ សង្កាត់កំពង់លាវ ក្រុងព្រៃវែង (ជំហានទី២) និងការងារសាងសង់រោងទឹក ង	១.១.១	ក្រុងព្រៃវែង	១	កន្លែង	១ឆ្នាំ	1,700.00	រដ្ឋ	១២៥៥៨៦២	៦៤៨៨៥៩	1,700.00	-	-	1,700.00	រដ្ឋបាលខេត្ត	
២	ជួសជុលផ្លូវបេតុងស្ថិតនៅសង្កាត់កំពង់លាវ និងសង្កាត់ជើងទឹក ក្រុងព្រៃវែង ខេត្តព្រៃវែង	១.១.១	ក្រុងព្រៃវែង	៣២៦០	ម	១ឆ្នាំ	11,400.00	រដ្ឋ	៣២២៩២	១៦៧៤២	11,400.00	-	-	11,400.00		
៣	សាងសង់ផ្លូវបេតុងគ្រោះមុខសាលាខេត្តនិងចូលទៅចុងបឹង	១.១.១	ក្រុងព្រៃវែង	១	កន្លែង	១ឆ្នាំ	10,000.00	រដ្ឋ	១២៥៥៨៦២	៦៤៨៨៥៩	10,000.00	-	-	10,000.00		
៤	ការងារជួសជុលផ្លូវលំហ្មឆ្នាំ០៧គម្រោង(យោងលិខិត ១១៤៩០សហវ.អហក)	១.១.១	ខេត្តព្រៃវែង	៧	កន្លែង	១០ឆ្នាំ	42,123.00	រដ្ឋ	១២៥៥៨៦២	៦៤៨៨៥៩	4,212.30	4,212.30	4,212.30	12,636.90		
៥	ការងារសាងសង់ផ្លូវលំក្រសួងស្រែកស្រាបមនិងដាក់លូប្រអប់ចំនួន០៣កន្លែង ក្នុងសង្កាត់កំពង់លាវ ក្រុងព្រៃវែង	១.១.១	ភូមិ២សង្កាត់កំពង់លាវ	៤៥០០	ម	១ឆ្នាំ	20,000.00	រដ្ឋ	៣២២៩២	១៦៧៤២	20,000.00	-	-	20,000.00		
សរុប							85,223.00				47,312.30	4,212.30	4,212.30	55,736.90		
២. ផ្នែក សង្គមកិច្ច																
១	សាងសង់អគារមណ្ឌលកុមារកំព្រាខេត្ត (ដំណាក់កាលទី២) និងសណ្ឋាគារខេត្ត	១.១.១	ក្រុងព្រៃវែង	១	កន្លែង	១ឆ្នាំ	1,000.00	រដ្ឋ	៦០	២៨	1,000.00	-	-	1,000.00	រដ្ឋបាលខេត្ត	
២	សាងសង់មត្តេយ្យសិក្សាគ្រាំងកែវ និងរៀបចំហេដ្ឋារចនាសម្ព័ន្ធក្នុងសាលា	១.១.១	ក្រុងព្រៃវែង	១	កន្លែង	២ឆ្នាំ	900.00	រដ្ឋ	៣៤៥៥៨	១៧៩១៤	450.00	450.00	-	900.00		
សរុប							1,900.00				1,450.00	450.00	-	1,900.00		
៣. ផ្នែក គ្រប់គ្រងធនធានធម្មជាតិ បរិស្ថាន និងការបន្តនឹងការប្រែប្រួលអាកាសធាតុ																
១	ការរៀបចំបណ្តាញអគ្គិសនីតាមសួនសាធារណៈក្នុងក្រុងព្រៃវែង	១.១.១	ក្រុងព្រៃវែង	១	កន្លែង	១ឆ្នាំ	500.00	រដ្ឋ	៣២២៩២	១៦៧៤២	500.00	-	-	500.00	រដ្ឋបាលខេត្ត	
២	ការងាររៀបចំរង្វង់មូលចុងបឹង ស្ថិតនៅភូមិលេខ ១ សង្កាត់កំពង់លាវ ក្រុងព្រៃវែង	១.១.១	ក្រុងព្រៃវែង	១	កន្លែង	១ឆ្នាំ	5,000.00	រដ្ឋ	១២៥៥៨៦២	៦៤៨៨៥៩	5,000.00	-	-	5,000.00		
សរុប							5,500.00				5,500.00	-	-	5,500.00		
សរុបរួម							92,623.00					54,262.30	4,662.30	4,212.30	63,136.90	

ល.រ	ឈ្មោះគម្រោង	ឆ្នាំរៀបចំ គោលដៅ	ទីតាំង	លទ្ធផលគ្រោង		រយៈពេល អនុវត្ត	តម្លៃថ្នាំស្ថាន (លានរៀល)	ប្រភព មូលនិធិ	អ្នកទទួលបាន		កម្រិតចុះវិនិយោគ (លានរៀល)				អង្គភាពអនុវត្ត
				បរិមាណ	ឯកតា				សរុប	ស្រី	២០២៥	២០២៦	២០២៧	សរុប	
ខ.គម្រោង សកម្មភាពរបស់មន្ទីរ អង្គភាព និងអ្នកពាក់ព័ន្ធ															
១.ផ្នែកសេដ្ឋកិច្ច															
១	បណ្តុះបណ្តាលផលិតកម្មកសិកម្ម	១.១.១	ខេត្តព្រៃវែង	៣២	វគ្គ	៣ឆ្នាំ	34.86	រដ្ឋ	៩៦០	៥៧៦	11.62	11.62	11.62	34.86	មន្ទីរកសិកម្ម រុក្ខាប្រមាញ់ និងនេសាទ
២	ផ្សព្វផ្សាយបច្ចេកទេសកសិកម្ម	១.១.១	ខេត្តព្រៃវែង	៧	វគ្គ	៣ឆ្នាំ	39.84	រដ្ឋ	១៨៥	១១១	13.28	13.28	13.28	39.84	
៣	បណ្តុះបណ្តាលពង្រឹងសមត្ថភាព ថ្នាក់ដឹកនាំសហគមន៍កសិកម្ម	១.១.១	ខេត្តព្រៃវែង	៣	វគ្គ	៣ឆ្នាំ	32.94	រដ្ឋ	៦៦	៤០	10.98	10.98	10.98	32.94	
៤	បណ្តុះបណ្តាលបច្ចេកទេស គ្រឿងយន្តកសិកម្ម	១.១.១	ខេត្តព្រៃវែង	២	វគ្គ	៣ឆ្នាំ	15.24	រដ្ឋ	៥០	៣០	5.08	5.08	5.08	15.24	
៥	បណ្តុះបណ្តាលបច្ចេកវិទ្យា ក្រោយប្រមូលផល	១.១.១	ខេត្តព្រៃវែង	២	វគ្គ	៣ឆ្នាំ	15.60	រដ្ឋ	៦០	៣៦	5.20	5.20	5.20	15.60	
៦	បណ្តុះបណ្តាលបច្ចេកទេស ដំណាំកៅស៊ូ	១.១.១	ខេត្តព្រៃវែង	២	វគ្គ	៣ឆ្នាំ	15.00	រដ្ឋ	៥០	៣០	5.00	5.00	5.00	15.00	
៧	បណ្តុះបណ្តាលបច្ចេកទេស ចិញ្ចឹមសត្វ	១.១.២	ខេត្តព្រៃវែង	៤	វគ្គ	៣ឆ្នាំ	30.00	រដ្ឋ	១០០	៦០	10.00	10.00	10.00	30.00	
៨	ចំនួនសត្វដែលបានការចាក់ ថ្នាំវ៉ាក់សាំង(គោ ក្របី)	១.១.២	ខេត្តព្រៃវែង	៣៥០០០	ក្បាល	៣ឆ្នាំ	81.00	រដ្ឋ	១៥០០	៨០០	27.00	27.00	27.00	81.00	
សរុបរួម							264.48				88.16	88.16	88.16	264.48	
៩	ស្តារប្រឡាយរងភូមិស្ថានជ័យ	១.៥.១	ស្រុកព្រះស្តេច	១៥០០	ម	១ឆ្នាំ	210.46	រដ្ឋ	១៦៤២	៨៥២	210.46	-	-	210.46	មន្ទីរធនធាន ទឹក និងខ្យល់ និយម
១០	ស្តារប្រឡាយរងត្រពាំងត្របែក	១.៥.១	ស្រុកស្វាយអន្ទរ	២០០០	ម	១ឆ្នាំ	278.49	រដ្ឋ	៣៩២២	១៧១៨	278.49	-	-	278.49	
១១	សាងសង់សំណង់ទ្វារទឹកលើ ប្រឡាយអន្លូងវ័ល្លិ	១.៥.១	ស្រុកពាមជរ	១	កន្លែង	១ឆ្នាំ	297.25	រដ្ឋ	១៣៤២	៧៨៥	297.25	-	-	297.25	
សរុបរួម							786.20				786.20	-	-	786.20	

ល.រ	ឈ្មោះគម្រោង	ឆ្នាំបញ្ចប់ គោលដៅ	ទីតាំង	លទ្ធផលគ្រោង		រយៈពេល អនុវត្ត	តម្លៃប៉ាន់ស្មាន (លានរៀល)	ប្រភព មូលនិធិ	អ្នកទទួលបាន		កម្រិតទុនវិនិយោគ (លានរៀល)				អង្គភាពអនុវត្ត
				បរិមាណ	ឯកតា				សរុប	ស្រី	២០២៥	២០២៦	២០២៧	សរុប	
១២	ស្ថាបនាស្ថានបេតុងសរសៃដែក	១.៧.២	ផ.ខ 3PV12	២៥០	ម	១ឆ្នាំ	17,000.00	រដ្ឋ	៧៤១១៤	៣៧៧៤០	17,000.00	-	-	17,000.00	មន្ទីរសាធារណការ និងដឹកជញ្ជូន
១៣	ស្ថាបនាផ្លូវក្រាលកៅស៊ូ DBST	១.៧.២	ផ.ខ 3PV12	៦	គ.ម	១ឆ្នាំ	7,000.00	រដ្ឋ	៧៤១១៤	៣៧៧៤០	7,000.00	-	-	7,000.00	
១៤	សាងសង់ប្រព័ន្ធលូ / អាងចម្រោះទឹក កខ្វក់/ទំនប់ការពារ ទឹកជំនន់ និងទី លានចាក់សម្រាមក្នុងក្រុងព្រៃវែង	១.៧.២	ក្រុងព្រៃវែង	១	កំប្លោ	៣ឆ្នាំ	168,100.00	រដ្ឋ	៣១៩៧២	១៦៣៤៦	56,033.33	56,033.33	56,033.33	168,100.00	
១៥	ស្ថាបនាផ្លូវក្រាលកៅស៊ូ DBST និងបេតុង	១.៧.២	ផ.ខ 310A	២	គ.ម	១ឆ្នាំ	3,000.00	រដ្ឋ	១៣៤៨២០	៦៩៥៩០	3,000.00	-	-	3,000.00	
១៦	ថែទាំប្រព័ន្ធផ្លូវក្រាលកៅស៊ូ/ដី ល្បាយថ្ម	១.៧.២	ផ្លូវជាតិ ផ្លូវ ខេត្ត ៣១ខ្សែ	៦៥០.១៩	គ.ម	១ឆ្នាំ	5,600.00	រដ្ឋ	១២១២៣៧	៦២៥៨៣៣	5,600.00	-	-	5,600.00	
សរុបរួម							200,700.00				88,633.33	56,033.33	56,033.33	200,700.00	
១៧	សាងសង់ផ្លូវក្រាលកៅស៊ូពីរជាន់	១.៨.១	ស្រុកកំពង់ត្របែក	១៣០០	ម	១ឆ្នាំ	992.00	រដ្ឋ	៦៣៤៩	៣៤៩២	992.00	-	-	992.00	មន្ទីរអភិវឌ្ឍន៍ ជនបទ
១៨	ការរាប់ចំនួនចរាចរយានយន្ត	១.៨.១	ស្រុកបាភ្នំ,ពារាំង ,កំពង់ត្របែក, ព្រះស្តេច,ពាមជរ, កញ្ជ្រៀច,មេសាង, កំបាយមារ , ស៊ីធរកណ្តាល	១៣	ខ្សែ	១ឆ្នាំ	20.50	រដ្ឋ	-	-	20.50	-	-	20.50	
១៩	ផ្សព្វផ្សាយការប្រើប្រាស់និង បរិភោគទឹកស្អាតដោយសុវត្ថិភាព	១.៩.២	ស្រុកព្រះស្តេច	១១	លើក	១ឆ្នាំ	20.50	រដ្ឋ	៦០៥	៣០២	20.50	-	-	20.50	
២០	ជួសជុលអណ្តូងស្នប់អាហ្វ្រិល/ម៉ូទ័រ	១.៩.២	ស្រុកស្វាយអន្ទរ , ព្រះស្តេច	២៦	អណ្តូង	១ឆ្នាំ	20.40	រដ្ឋ	៣៨៥	២៣១	20.40	-	-	20.40	
២១	អប់រំសហគមន៍ពីលក្ខខណ្ឌ នៃការរស់នៅស្អាត	១.៨.១	១៣ស្រុក-ក្រុង	៣៩	លើក	១ឆ្នាំ	28.50	រដ្ឋ	១៣៦៥	៤១៩	28.50	-	-	28.50	

ល.រ	ឈ្មោះគម្រោង	ឆ្នើយតប គោលដៅ	ទីតាំង	លទ្ធផលគ្រោង		រយៈពេល អនុវត្ត	តម្លៃប៉ាន់ស្មាន (លានដុល្លារ)	ប្រភព មូលនិធិ	អ្នកទទួលបាន		កម្រិតទុនវិនិយោគ (លានដុល្លារ)				អង្គភាពអនុវត្ត
				បរិមាណ	ឯកតា				សរុប	ស្រី	២០២៥	២០២៦	២០២៧	សរុប	
២២	វគ្គបណ្តុះបណ្តាលសមត្ថភាពគ.អ.ក និង	១.៩.២	ស្រុកកំចាយមារ,	៩	វគ្គ	១ឆ្នាំ	30.00	រដ្ឋ	៣១៥	២១៥	30.00	-	-	30.00	មន្ទីរអភិវឌ្ឍន៍ ជនបទ
	ធ្វើបច្ចុប្បន្នភាព គ.អ.ក	១.៩.២	មេសាង	៤៥	ភូមិ	១ឆ្នាំ	5.50	រដ្ឋ	៣៨៥	២៨៥	5.50	-	-	5.50	
២៣	ការផ្សព្វផ្សាយ និងបង្កើត តំណទានជនបទ	១.៩.២	ស្រុកកំចាយមារ, កញ្ញៀច,ពារាំង, ស៊ីធរកណ្តាល, ស្វាយអន្ទរ	៨	វគ្គ	១ឆ្នាំ	6.30	រដ្ឋ	២៤០	១៤៤	6.30	-	-	6.30	
សរុបរួម							1,123.70				1,123.70	-	-	1,123.70	
២៤	ការគ្រប់គ្រងការធ្វើអាជីវកម្ម	១.៩.១	១៣ ក្រុង/ស្រុក	១៥	លើក	១ឆ្នាំ	4.00	រដ្ឋ	១៣០០	៨០០	4.00	-	-	4.00	មន្ទីរពាណិជ្ជកម្ម
២៥	ផ្សព្វផ្សាយ ច្បាប់ពាណិជ្ជកម្ម	១.៩.២	១៣ ក្រុង/ស្រុក	២	លើក	១១ខែ	10.00	រដ្ឋ	១៦០០	៩០០	10.00	-	-	10.00	
២៦	ជំរុញការងារអភិវឌ្ឍន៍ផលិតផល និងទីផ្សារ(ជំរុញផលនាភូមិមួយ ផលិតផលមួយ)	១.៩.៣	១៣ ក្រុង/ស្រុក	៧	លើក	១ឆ្នាំ	60.00	រដ្ឋ	២៦០០	១០០០	60.00	-	-	60.00	
២៧	គ្រប់គ្រងទីផ្សារ	១.៩.៣	១៣ ក្រុង/ស្រុក	១២០	លើក	១ឆ្នាំ	30.00	រដ្ឋ	២៥០០	៨០០	30.00	-	-	30.00	
២៨	គម្រោងជំរុញទីផ្សារសម្រាប់ កសិកម្មខ្នាតតូច (AIMS)	១.៩.៣	៧ក្រុង/ស្រុក	១០០	លើក	៣ឆ្នាំ	150.00	រដ្ឋ+IFAD	១៦៥០	៨៥០	50.00	50.00	50.00	150.00	
២៩	ជំរុញការវិនិយោគនិងភាព ជាដៃគូពាណិជ្ជកម្ម	១.៩.៤	១៣ ក្រុង/ស្រុក	៣០	លើក	១ឆ្នាំ	10.00	រដ្ឋ	៤៥០	២៥០	10.00	-	-	10.00	
សរុបរួម							264.00				164.00	114,142.67	114,143.67	264.00	
៣០	មូលដ្ឋានផលិតកម្មដែលត្រូវបាន ចុះពិនិត្យនិងពង្រឹងការអនុវត្តច្បាប់	១.៩.២	ទូទាំងខេត្ត	១៥០	នាក់	៣ឆ្នាំ	8.00	រដ្ឋ	១៥០	៦០	2.67	2.67	2.67	8.00	មន្ទីរឧស្សាហកម្ម វិទ្យាសាស្ត្រ
៣១	បណ្តុះបណ្តាលអំពីការងារគ្រប់គ្រង សហគ្រាសតុល្យមជ្ឈមណ្ឌលសិប្បកម្ម ម្ចាស់ និង បុគ្គលិករបស់មូលដ្ឋាន ផលិតកម្មត្រូវបាន	១.៩.២	មន្ទីរ	៦	វគ្គ	៣ឆ្នាំ	11.40	រដ្ឋ	២៨៨	១០០	3.80	3.80	3.80	11.40	បច្ចេកវិទ្យា និង នវានុវត្តន៍

ល.រ	ឈ្មោះគម្រោង	ឆ្នាំរៀបចំ គោលដៅ	ទីតាំង	លទ្ធផលគ្រោង			តម្លៃប្លង់ស្ថាន (លានរៀល)	ប្រភព មូលនិធិ	អ្នកទទួលបាន		កម្រិតទុនវិនិយោគ (លានរៀល)				អង្គភាពអនុវត្ត	
				បរិមាណ	ឯកតា	អនុវត្ត			សរុប	ស្រី	២០២៥	២០២៦	២០២៧	សរុប		
៣២	ចុះធ្វើអធិការកិច្ចការងារគ្រប់គ្រងរបស់ ប្រតិបត្តិករទឹកស្អាត	១.៩.២	ទូទាំងខេត្ត	៣០	មូលដ្ឋាន	៣ឆ្នាំ	15.00	រដ្ឋ	៣០	៣	5.00	5.00	5.00	15.00	មន្ទីរឧស្សាហកម្ម វិទ្យាសាស្ត្រ	
៣៣	បណ្តុះបណ្តាលអំពីការគ្រប់គ្រង និង សុវត្ថិភាពផ្គត់ផ្គង់ទឹកស្អាតដល់ម្ចាស់ និងបុគ្គលិកអាជីវកម្មទឹកស្អាត	១.៩.១	ទូទាំងខេត្ត	១៥០	នាក់	៣ឆ្នាំ	11.40	រដ្ឋ	១៥០	៦០	3.80	3.80	3.80	11.40	បច្ចេកវិទ្យា និង នវានុវត្តន៍	
សរុបរួម							45.80				15.27	15.27	15.27	45.80		
៣៤	ផ្សព្វផ្សាយបទដ្ឋានពាក់ព័ន្ធ នឹងការគ្រប់គ្រងវិស័យ ធនធានទឹក	១.១២.១	ស្រុកកំពង់ត្របែក, ព្រះស្តេច, ពាមរក៍, ពោធិ៍រៀង, ពារាំង	៥	លើក	១ឆ្នាំ	5.30	រដ្ឋ	១៥០	៨០	5.30	-	-	5.30	មន្ទីររ៉ែ និង ថាមពល	
៣៥	ផ្សព្វផ្សាយបទដ្ឋានពាក់ព័ន្ធនឹង ការគ្រប់គ្រងវិស័យប្រេងកាត	១.១២.១	៥ក្រុង/ស្រុក	៥	លើក	១ឆ្នាំ	3.30	រដ្ឋ	៧០	២០	3.30	-	-	3.30		
៣៦	រៀបចំចងក្រងឯកសារ សន្សំសំចៃអគ្គិសនី	១.១២.១	មន្ទីររ៉ែ និង ថាមពល	១	ឯកសារ	១ឆ្នាំ	-	រដ្ឋ	២១	៨	-	-	-	-		
សរុបរួម							8.60					8.60	-	-	8.60	
៣៧	ជួសជុលរបងមន្ទីរទេសចរណ៍	១.១៥.១	ក្រុងព្រៃវែង	៧៥	ម	១ឆ្នាំ	150.00	រដ្ឋ	១៨	៩	150.00	-	-	150.00	មន្ទីរទេសចរណ៍	
៣៨	សាងសង់អណ្តូងទឹកនិងស៊ីទេនទឹក	១.១៥.១	បាភ្នំ	១	កន្លែង	១ឆ្នាំ	100.00	រដ្ឋ	៣០០០០	១៥០០០	100.00	-	-	100.00		
៣៩	ជួសជុលអគារមន្ទីរទេសចរណ៍ ខេត្ត និងបង្គន់អនាម័យ	១.១៥.១	ក្រុងព្រៃវែង	២	កន្លែង	១ឆ្នាំ	150.00	រដ្ឋ	១៨	៩	50.00	50.00	50.00	150.00		
៤០	សាងសង់ប៉ារ៉ាបង្ហាញទីតាំង រមណីយដ្ឋាន	១.១៧.១	១៣ក្រុង/ស្រុក	១០	កន្លែង	៣ឆ្នាំ	150.00	រដ្ឋ	១០០០០០០	៥០០០០០	50.00	50.00	50.00	150.00		
៤១	បើកវគ្គបណ្តុះបណ្តាលសេវាកម្ម ទេសចរណ៍បដិសណ្ឋារកិច្ច	១.២២.១	១៣ក្រុង/ស្រុក	២០	វគ្គ	៣ឆ្នាំ	20.00	រដ្ឋ	១០០០	៥០០	6.67	6.67	6.66	20.00		

ល.រ	ឈ្មោះគម្រោង	ឆ្នាំបញ្ចប់ គោលដៅ	ទីតាំង	លទ្ធផលគ្រោង		របៀបវារៈ អនុវត្ត	តម្លៃថ្នាំសម្រាប់ (លានដុល្លារ)	ប្រភព មូលនិធិ	អ្នកទទួលបាន		កម្រិតទុនវិនិយោគ (លានដុល្លារ)				អង្គភាពអនុវត្ត
				បរិមាណ	ឯកតា				សរុប	ស្រី	២០២៥	២០២៦	២០២៧	សរុប	
៤២	កែលម្អតំបន់គោលដៅទេសចរណ៍ឱ្យមានភាពទាក់ទាញភ្ញៀវជាតិ និងភ្ញៀវបរទេស	១.២០.១	៦ក្រុង/ស្រុក	២០	វត្ត/លើក	៣ឆ្នាំ	20.00	រដ្ឋ	១០០០	៥០០	6.67	6.67	6.66	20.00	មន្ទីរទេសចរណ៍
៤៣	ការប្រមូលទិន្នន័យភ្ញៀវជាតិ និងភ្ញៀវបរទេស	១.២២.១	១៣ក្រុង/ស្រុក	២០	លើក	៣ឆ្នាំ	20.00	រដ្ឋ	២០០០០០០	១០០០០០០	6.67	6.67	6.66	20.00	
៤៤	ប្រមូលទិន្នន័យសណ្ឋាគារ, បឹងហ្គាឡុក, ផ្ទះសំណាក់, ផ្ទះជួល, ភោជនីយដ្ឋាន, អាហារដ្ឋាន, ខាត់អូខេ, ម៉ាស្សា, ស្លាកយីវា និងកីឡាទេសចរណ៍	១.២២.១	១៣ក្រុង/ស្រុក	២០	លើក	៣ឆ្នាំ	20.00	រដ្ឋ	១០០០	៥០០	6.67	6.67	6.66	20.00	
៤៥	ចលនាប្រលងប្រណាំងទីក្រុងស្អាត	១.១៥.១	១៣ក្រុង/ស្រុក	២០	វត្ត	៣ឆ្នាំ	20.00	រដ្ឋ	១០០០	៥០០	6.67	6.67	6.66	20.00	
សរុបរួម							650.00				383.35	133.35	133.30	650.00	
៤៦	ជួសជុលការិយាល័យមន្ទីរ	១.២៣.១	ភូមិលេខ២	១	ខ្នង	១ឆ្នាំ	152.00	រដ្ឋ	១៥	៦	152.00	-	-	152.00	មន្ទីរប្រៃសណីយ៍
សរុបរួម							152.00				152.00	-	-	152.00	
៤៧	ផ្សព្វផ្សាយ និងលិខិតបទដ្ឋានគតិយុត្តផ្សេងៗពាក់ព័ន្ធនឹងការគ្រប់គ្រងមន្ត្រីរាជការស៊ីវិលនៅថ្នាក់ក្រោមជាតិ(ខេត្តព្រៃវែង)	២.១៩.១	ខេត្តព្រៃវែង	១២	វត្ត	៣ឆ្នាំ	67.50	រដ្ឋ	១១៤០	២៧០	22.50	22.50	22.50	67.50	មន្ទីរមុខងារសាធារណៈ
សរុបរួម							67.50				22.50	22.50	22.50	67.50	
សរុបរួម (១-ផ្នែក សេដ្ឋកិច្ច)							204,062.28				91,553.43	170,435.28	170,436.23	204,062.28	

ល.រ	ឈ្មោះគម្រោង	ឆ្នាំបញ្ចប់ គោលដៅ	ទីតាំង	លទ្ធផលគ្រោង		រយៈពេល អនុវត្ត	តម្លៃថ្នាំស្ថាន (លានដុល្លារ)	ប្រភព មូលនិធិ	អ្នកទទួលបាន		កម្រិតចុះវិនិយោគ (លានដុល្លារ)				អង្គភាពអនុវត្ត
				បរិមាណ	ឯកតា				សរុប	ស្រី	២០២៥	២០២៦	២០២៧	សរុប	
២. ផ្នែកសង្គមកិច្ច															
១	ការពង្រីកការអប់រំកុមារតូច	២.១.២	១៣ស្រុក/ក្រុង	៤១៦	សាលា	១ឆ្នាំ	52.70	PB	១៩៥៨០	៩៦២៣	52.70	-	-	52.70	មន្ទីរ អប់រំ យុវជន និង កីឡា
២	ការពង្រឹងគុណភាពនិងប្រសិទ្ធភាពនៃការអប់រំនៅបឋមសិក្សា	២.១.២	១៣ស្រុក/ក្រុង	៥៥១	សាលា	១ឆ្នាំ	288.60	PB	១៥០១២៦	៧០៥០២	288.60	-	-	288.60	
៣	ផ្តល់មូលនិធិដំណើរការសាលាមធ្យមសិក្សាសាធារណៈ	២.១.២	១៣ស្រុក/ក្រុង	១២៥	សាលា	១ឆ្នាំ	3,658.90	PB	៨១៧៤០	៤២៩៨៨	3,658.90	-	-	3,658.90	
៤	ការចូលរៀនប្រកបដោយសមធម៌ ការពង្រឹងគុណភាព និងប្រសិទ្ធភាពនៃការអប់រំនៅមធ្យមសិក្សា	២.១.២	១៣ក្រុង/ស្រុក	១២៥	សាលា	១ឆ្នាំ	205.10	PB	៨១៧៤០	៤២៩៨៨	205.10	-	-	205.10	
៥	ការពង្រីកការអប់រំក្រៅប្រព័ន្ធ	២.១.២	១៣ក្រុង/ស្រុក	១៣	ក្រុង/ស្រុក	១ឆ្នាំ	108.00	PB	១៥០០	៩២០	108.00	-	-	108.00	
៦	លើកកម្ពស់គុណភាព និងប្រសិទ្ធភាពនៃការអនុវត្តកម្មវិធីអប់រំបច្ចេកទេស	២.១.២	១៣ស្រុក/ក្រុង	១៥	សាលា	១ឆ្នាំ	159.70	PB	២៨០	១៦០	159.70	-	-	159.70	
៧	ពង្រឹងពង្រីកកម្មវិធីលើកកម្ពស់សុខភាពសិក្សា	២.១.២	១៣ស្រុក/ក្រុង	៧០៦	សាលា	១ឆ្នាំ	350.00	PB	១៤៨៧៣១	៦៩៤២០	350.00	-	-	350.00	
៨	ផ្តល់អាហារូបករណ៍សិស្សក្រីក្របឋមសិក្សា១០១៧៥នាក់ស្រី ៥២៥៣នាក់	២.១.២	១៣ក្រុង/ស្រុក	១០១៧៥	នាក់	១ឆ្នាំ	2,618.20	PB	១១០០០	៦០០០	2,618.20	-	-	2,618.20	
៩	ផ្តល់អាហារូបករណ៍សិស្សក្រីក្រមធ្យមសិក្សាបឋមភូមិ-ទុតិយភូមិ ចំនួន៨,៣១០នាក់ ស្រី ៤,៩៤៥នាក់	២.១.២	១៣ក្រុង/ស្រុក	៨៣១០	នាក់	១ឆ្នាំ	2,284.80	PB	១២០០០	៦៥០០	2,284.80	-	-	2,284.80	
១០	ផ្គត់ផ្គង់សៀវភៅសិក្សាគោលដំល់សិស្ស	២.១.២	៨ស្រុក	៦៧៦	សាលា	១ឆ្នាំ	16.00	PB	២២២០០៣	១០៩១៣២	16.00	-	-	16.00	

ល.រ	ឈ្មោះគម្រោង	ឆ្នើយតប គោលដៅ	ទីតាំង	លទ្ធផលគ្រោង		រយៈពេល អនុវត្ត	តម្លៃប្លង់ស្ថាន (លានអៀល)	ប្រភព មូលនិធិ	អ្នកទទួលបាន		កម្រិតទុនវិនិយោគ (លានអៀល)				អង្គភាពអនុវត្ត
				បរិមាណ	ឯកតា				សរុប	ស្រី	២០២៥	២០២៦	២០២៧	សរុប	
១១	អភិវឌ្ឍកីឡាមហាជននិងការប្រកួត កីឡាសិស្ស-និសិទ្ធិ	២.១.២	១៣ក្រុង/ស្រុក	១៩៦៧	នាក់	១ឆ្នាំ	1,007.90	PB	១៦៨០	៧៥០	1,007.90	-	-	1,007.90	មន្ទីរ អប់រំ យុវជន និង កីឡា
១២	លើកកម្ពស់ស្តង់ដារកម្មវិធីបណ្ណាល័យ	២.១.២	៦ស្រុក	១៥	សាលា	១ឆ្នាំ	1,200.00	រដ្ឋ	២៣៥០០	១៦២០០	1,200.00	-	-	1,200.00	
១៣	ការអភិវឌ្ឍសកម្មភាពយុវជន- មជ្ឈមណ្ឌលយុវជន-ការអភិវឌ្ឍ កាយវិទ្ធាកម្ម	២.១.២	១៣ក្រុង/ស្រុក	១៨៩២៥	នាក់	១ឆ្នាំ	281.80	PB	៦៥៥០	២៥០០	281.80	-	-	281.80	
១៤	ការអភិវឌ្ឍនិងពង្រឹងប្រព័ន្ធ ផែនការអប់រំ	២.១.២	១៣ក្រុង/ស្រុក	៧៥	សាលា	១ឆ្នាំ	38.70	PB	៦៧២	១៥៦	38.70	-	-	38.70	
១៥	ការគ្រប់គ្រង និងពង្រឹងប្រសិទ្ធភាព ធនធានមនុស្ស	២.១.២	១៣ក្រុង/ស្រុក	៨៧៥០	នាក់	១ឆ្នាំ	78,662.00	PB	៨៧៥០	៣៦៤០	78,662.00	-	-	78,662.00	
១៦	ការគ្រប់គ្រងហិរញ្ញវត្ថុ ការអភិវឌ្ឍ សមត្ថភាព ការគាំទ្រការលើកកម្ពស់ គុណភាពអប់រំ និងមូលដ្ឋានសម្ភារៈ	២.១.២	១៣ក្រុង/ស្រុក	៦៧៦	សាលា	១ឆ្នាំ	4,510.10	PB	៦៧២	១១៥	4,510.10	-	-	4,510.10	
១៧	ការពិនិត្យតាមដាន វាយតម្លៃ និង អធិការកិច្ចប្រព័ន្ធធានាគុណភាពអប់រំ	២.១.២	១៣ក្រុង/ស្រុក	៦៧២	សាលា	១ឆ្នាំ	54.30	PB	១៨៥០០	៨២០០	54.30	-	-	54.30	
១៨	ការពង្រឹងការគ្រប់គ្រងការផ្គត់ ផ្គង់សម្ភារៈ និងទ្រព្យសម្បត្តិរដ្ឋ	២.១.២	១៣ក្រុង/ស្រុក	១២	ការិ.	១ឆ្នាំ	11.00	PB	១២	៣	11.00	-	-	11.00	
១៩	ការអភិវឌ្ឍ និងពង្រឹងប្រសិទ្ធភាព ការគ្រប់គ្រង និងការធានា ភាពស័ក្តិសិទ្ធិនៃសេវារដ្ឋបាល	២.១.២	១៣ក្រុង/ស្រុក	១៣៥	សាលា	១ឆ្នាំ	33.50	PB	៦៧២	១១៥	33.50	-	-	33.50	
២០	ការពង្រឹងគុណភាព និងប្រសិទ្ធភាព ការងារប្រឡងនៅមធ្យម សិក្សា និងអប់រំបច្ចេកទេស	២.១.៤	១៣ក្រុង/ស្រុក	១២៥	សាលា	១ឆ្នាំ	818.20	PB	៤៧៤៩៤	២៥៣៣៥	818.20	-	-	818.20	
២១	ការអភិវឌ្ឍប្រព័ន្ធព័ត៌មានគ្រប់គ្រង អប់រំនិងការអភិវឌ្ឍពង្រឹងប្រព័ន្ធ ពិនិត្យ តាមដាន និងវាយតម្លៃ	២.១.៤	១៣ក្រុង/ស្រុក	៨០	សាលា	១ឆ្នាំ	10.50	PB	៦៧២	១១៥	10.50	-	-	10.50	
សរុបរួម							96,370.00				96,370.00	-	-	96,370.00	

ល.រ	ឈ្មោះគម្រោង	ឆ្នាំបញ្ចប់ គោលដៅ	ទីតាំង	លទ្ធផលគ្រោង		រយៈពេល អនុវត្ត	តម្លៃប្លង់ស្ថាន (លានដុល្លារ)	ប្រភព មូលនិធិ	អ្នកទទួលបាន		កម្រិតទុនវិនិយោគ (លានដុល្លារ)				អង្គការអនុវត្ត
				បរិមាណ	ឯកតា				សរុប	ស្រី	២០២៥	២០២៦	២០២៧	សរុប	
២២	ចុះផ្តល់សេវាសុខភាពដល់មូលដ្ឋាន តាមលក្ខណៈរួមបញ្ចូលគ្នានៅ ភូមិដាយរងគ្រោះ	២.៥.៤	១២ស្រុក	៣	ដង	៣ឆ្នាំ	287.70	GAVI-HSS3	២២៦	៨០	95.90	95.90	95.90	287.70	មន្ទីរសុខាភិបាល
២៣	ការដឹកជញ្ជូនវ៉ាក់សាំងពិសេសពី ឃ្នាំងឱសថកណ្តាល សម្រាប់កុំឱ្យ យមានការដាច់ស្តុក	២.៥.៤	មន្ទីរ	៣	ដង	៣ឆ្នាំ	2.20	GAVI-HSS3	៤	២	0.74	0.73	0.73	2.20	
២៤	ការចុះធ្វើសម្រង់កុមារ (VHSGមួយនាក់/ភូមិ ប៉ុណ្ណោះ)	២.២.៤	1149ភូមិ	១	ដង	៣ឆ្នាំ	32.20	GAVI-HSS3	១១៤៩	៧៥០	10.74	10.73	10.73	32.20	
២៥	គាំទ្រដល់ការងារការណ៍ ការ អង្កេតការណ៍ ការយកវត្តមាន ករណី និង ការដឹកជញ្ជូនវត្តមាន ពីថ្នាក់PHD OD និង មន្ទីរពេទ្យ ជាតិ ទៅ NIP ហើយពី NIPទៅ មន្ទីរពិសោធន៍ជាតិ NIPH និង ទៅកាន់NIID Japan អោយមាន គុណភាពនិងអោយបានទាន់ ពេលវេលាបានកំណត់	២.៥.៤	១មន្ទីរ ១២ស្រុក	៣០០	ដង	៣ឆ្នាំ	14.10	GAVI-HSS3	១២	២	4.70	4.70	4.70	14.10	
២៦	ការចុះស្រាវជ្រាវសកម្ម ការអង្កេត និងយកវត្តមាន ព្រមទាំងចុះ អភិបាលនៅភូមិសាស្ត្រដែលជា តំបន់គ្របដណ្តប់របស់ខ្លួនដើម្បី បង្កើនការងារការណ៍ករណី សង្ស័យជំងឺ	២.៥.៤	១មន្ទីរ ១២ស្រុក	១០០	ដង	៣ឆ្នាំ	28.60	GAVI-HSS3	១២	២	9.54	9.53	9.53	28.60	

ល.រ	ឈ្មោះគម្រោង	ឆ្នើយតប គោលដៅ	ទីតាំង	លទ្ធផលគ្រោង		រយៈពេល អនុវត្ត	តម្លៃប្លង់ស្ថាន (លានដុល្លារ)	ប្រភព មូលនិធិ	អ្នកទទួលបាន		កម្រិតទុនវិនិយោគ (លានដុល្លារ)				អង្គការអនុវត្ត
				បរិមាណ	ឯកតា				សរុប	ស្រី	២០២៥	២០២៦	២០២៧	សរុប	
២៧	ឧបត្ថម្ភក្រុមទ្រទ្រង់សុខភាពភូមិ ដែលជាតួអង្គសំខាន់ក្នុង សកម្មភាពសេវាសុខភាពសា ធារណៈ រួមគ្នាជាមួយសហគមន៍ និងអាជ្ញាធរភូមិ បង្កើនតម្រូវការ របស់សហគមន៍ ចំពោះសេវាចុះ មូលដ្ឋាន នៅតំបន់ងាយរងគ្រោះ	២.៥.៤	1149ភូមិ	៣	ដង	៣ឆ្នាំ	96.80	GAVI-HSS3	២២៧៤	៩៣៨	32.27	32.27	32.26	96.80	មន្ទីរសុខាភិបាល
២៨	ចុះអភិបាលគាំទ្រ ទៅថ្នាក់ក្រោម ផ្តល់ការគាំទ្របច្ចេកទេស គាំទ្រ ជាប្រព័ន្ធ និងធ្វើការបង្កាត់បង្ហាញ នៅនឹងកន្លែង ដើម្បីធានាគុណ ភាពប្រសិទ្ធិភាពក្នុងការអនុវត្ត និងការគ្រប់គ្រង	២.៥.៤	១មន្ទីរ ១២ស្រុក	១០០	ដង	៣ឆ្នាំ	62.60	GAVI-HSS3	១២	២	20.87	20.87	20.86	62.60	
២៩	គាំទ្របេសកកម្មប្រចាំត្រីមាស សម្រាប់គណនេយ្យករ PHD នាំ យក និងពិនិត្យមើលរបាយ ការណ៍ប្រចាំខែជាមួយ NMCHC	២.៥.៤	មន្ទីរ	៣	ដង	៣ឆ្នាំ	1.80	GAVI-HSS3	១	១	0.60	0.60	0.60	1.80	
៣០	ថ្លៃសេវាប្រចាំខែសម្រាប់ ការិយាល័យ ទូរស័ព្ទ អ៊ីនធឺណិត ការផ្គត់ផ្គង់ការិយាល័យ និងការ ថែទាំសម្ភារៈការិយាល័យ និងថ្លៃ សេវាធនាគារ	២.៥.៤	មន្ទីរ	១២	ដង	៣ឆ្នាំ	2.10	GAVI-HSS3			0.70	0.70	0.70	2.10	
៣១	ចុះអភិបាលការងារស្រាវជ្រាវនិង ព្យាបាលជំងឺមហារីកមាត់ស្បូន ពី មន្ទីរទៅស្រុកប្រតិបត្តិ និងមណ្ឌល សុខភាព	២.៥.៤	មន្ទីរ	៥	លើក	៣ឆ្នាំ	14.20	H-EQIP-2	៨	៨	4.74	4.74	4.72	14.20	

ល.រ	ឈ្មោះគម្រោង	ឆ្នាំបញ្ចប់ គោលដៅ	ទីតាំង	លទ្ធផលគ្រោង		ប្រភេទ អនុវត្ត	តម្លៃថ្នាំស្ថាន (លានដុល្លារ)	ប្រភេទ មូលនិធិ	អ្នកទទួលបាន		កម្រិតទុនវិនិយោគ (លានដុល្លារ)				អង្គភាពអនុវត្ត
				បរិមាណ	ឯកតា				សរុប	ស្រី	២០២៥	២០២៦	២០២៧	សរុប	
៣២	ចុះអភិបាលការងារស្រាវជ្រាវនិង ព្យាបាលជំងឺទឹកនោមផ្អែម និង លើសសម្ពាធឈាម ពីមន្ទីរទៅ ស្រុកប្រតិបត្តិមណ្ឌលសុខភាព	២.៥.៤	មន្ទីរ	១២	លើក	៣ឆ្នាំ	33.10	H-EQIP-2	១២	២	11.04	11.04	11.02	33.10	មន្ទីរសុខាភិបាល
៣៣	ចុះអភិបាលការងារស្រាវជ្រាវនិង ព្យាបាលជំងឺមហារីកមាត់ស្បូនពី ស្រុកប្រតិបត្តិទៅមណ្ឌលសុខភាព	២.៥.៤	កំបាយមារ, មេសាង, ពាមជរ, ព្រះស្តេច , ស្វាយអន្ទរ	៤៩	លើក	៣ឆ្នាំ	26.60	H-EQIP-2	៥	៥	8.87	8.87	8.86	26.60	
៣៤	ចុះអភិបាលការងារស្រាវជ្រាវនិង ព្យាបាលជំងឺទឹកនោមផ្អែម និង លើសសម្ពាធឈាម ពីស្រុក ប្រតិបត្តិ ទៅ មណ្ឌលសុខភាព	២.៥.៤	១២ស្រុក	១១៣	លើក	៣ឆ្នាំ	61.20	H-EQIP-2	១២	២	20.40	20.40	20.40	61.20	
៣៥	សិក្ខាសាលាពិនិត្យលទ្ធផលប្រចាំ ឆ្នាំខាងជំងឺមហារីកមាត់ស្បូននៅមន្ទីរ	២.៥.៤	មន្ទីរ	១	វគ្គ	៣ឆ្នាំ	18.60	H-EQIP-2	៧១	៧១	6.20	6.20	6.20	18.60	
៣៦	សិក្ខាសាលាពិនិត្យលទ្ធផលប្រចាំ ឆ្នាំខាងជំងឺទឹកនោមផ្អែមនិងលើស សម្ពាធឈាម នៅមន្ទីរ	២.៥.៤	មន្ទីរ	១	វគ្គ	៣ឆ្នាំ	35.40	H-EQIP-2	១៥៩	២០	11.80	11.80	11.80	35.40	
៣៧	សិក្ខាសាលាពិនិត្យលទ្ធផលប្រចាំ ឆ្នាំខាងជំងឺមហារីកមាត់ស្បូន នៅ ការិ.ស្រុក	២.៥.៤	កំបាយមារ, មេសាង, ពាមជរ, ព្រះស្តេច, ស្វាយអន្ទរ	៥	វគ្គ	៣ឆ្នាំ	7.60	H-EQIP-2	៥៤	៥៤	2.54	2.54	2.52	7.60	
៣៨	សិក្ខាសាលាពិនិត្យលទ្ធផលប្រចាំ ឆ្នាំខាងជំងឺទឹកនោមផ្អែមនិងលើស សម្ពាធឈាម នៅការិ.ស្រុក	២.៥.៤	១២ស្រុក	១២	វគ្គ	៣ឆ្នាំ	16.30	H-EQIP-2	១២៥	១៥	5.44	5.44	5.42	16.30	
៣៩	ចុះអភិបាលការងារច្រកចត្តាឡីស័ក ព្រំដែន	២.៥.៤	1402-1403- 1406-1409	១៦	លើក	១ឆ្នាំ	0.79	ADB	២១	-	0.79	-	-	0.79	

ល.រ	ឈ្មោះគម្រោង	ឆ្នាំបញ្ចប់ គោលដៅ	ទីតាំង	លទ្ធផលគ្រោង		រយៈពេល អនុវត្ត	តម្លៃថ្នាំស្ថាន (លានអូស្ត្រាលី)	ប្រភព មូលនិធិ	អ្នកទទួលបាន		កម្រិតទុនវិនិយោគ (លានអូស្ត្រាលី)				អង្គភាពអនុវត្ត
				បរិមាណ	ឯកតា				សរុប	ស្រី	២០២៥	២០២៦	២០២៧	សរុប	
៤០	ចុះអប់រំសុខភាពដង្កូវព្រួននៅ តាមសាលាបឋមសិក្សា	២.៥.៤	1409	៤០	លើក	១ឆ្នាំ	2.75	ADB	១៧២	៦៨	2.75	-	-	2.75	មន្ទីរសុខាភិបាល
៤១	ចុះអភិបាលការងារកម្មវិធីអេដស៍	២.៥.៤	1409	១៩	លើក	១ឆ្នាំ	0.98	ADB	៤០	១៩	0.98	-	-	0.98	
៤២	ការចុះស្រាវជ្រាវរបេងតាមបែប ពាក់កណ្តាលសកម្មនៅ សហគមន៍	២.៥.៤	គ្រប់ស្រុក	២០	លើក	១ឆ្នាំ	0.25	ADB	២	-	0.25	-	-	0.25	
៤៣	ការចុះស្រាវជ្រាវរបេងតាមបែប ពាក់កណ្តាលសកម្មនៅ សហគមន៍	២.៥.៤	ស្រុកព្រះស្តេច	២០	លើក	១ឆ្នាំ	0.30	ADB	៤	២	0.30	-	-	0.30	
៤៤	សិក្ខាសាលាប្រចាំឆ្នាំ ស្តីពី CDC ជំងឺគ្រុនឈាម និងរបេង ដល់ បុគ្គលិកសុខាភិបាល	២.៥.៤	គ្រប់ស្រុក	២០	លើក	១ឆ្នាំ	1.64	ADB	៣០	១៥	1.64	-	-	1.64	
៤៥	ចុះតាមដាន និងវាយតម្លៃប្រព័ន្ធ របាយការណ៍សុខុម	២.៥.៤	គ្រប់ស្រុក	១០០	លើក	១ឆ្នាំ	9.84	ADB	១១២	២៦	9.84	-	-	9.84	
៤៦	ចុះតាមដាន និងអប់រំសុខភាពការ ប្រាស្រ័យទាក់ទងនៅសហគមន៍	២.៥.៤	1404	៤០	លើក	១ឆ្នាំ	3.94	ADB	៥៤	១៦	3.94	-	-	3.94	
៤៧	ចុះឆ្លើយតប និងអប់រំសុខភាព នៅសហគមន៍ស្តីពីជំងឺគ្រុនឈាម និងជំងឺរាតត្បាត	២.៣.៣	គ្រប់ស្រុក	៤០	លើក	១ឆ្នាំ	10.50	ADB	១១២	២៦	10.50	-	-	10.50	
៤៨	ចុះអន្តរាគមន៍បន្ទាន់ពេលមានផ្ទុះ ជំងឺរាតត្បាត	២.៣.៤	គ្រប់ស្រុក	៥	លើក	១ឆ្នាំ	2.30	ADB	១៤	-	2.30	-	-	2.30	
៤៩	ចុះអភិបាលការងារគ្រប់គ្រងការ សំណល់នៅក្នុងមន្ទីរពេទ្យ	២.៥.៤	14	២០	លើក	១ឆ្នាំ	1.31	ADB	៣០	២៧	1.31	-	-	1.31	
៥០	បណ្តុះបណ្តាលការគ្រប់គ្រងការចម្លង រោគនៅក្នុងមន្ទីរពេទ្យ រយៈពេល០២ថ្ងៃ	២.៥.២	14	៣	លើក	១ឆ្នាំ	0.25	ADB	៣០	១៥	0.25	-	-	0.25	
៥១	ចុះអភិបាលមន្ទីរពិសោធន៍	២.៥.៤	គ្រប់ស្រុក	២០	លើក	១ឆ្នាំ	1.31	ADB	៣១	១៧	1.31	-	-	1.31	

ល.រ	ឈ្មោះគម្រោង	ឆ្នាំបញ្ចប់ គោលដៅ	ទីតាំង	លទ្ធផលគ្រោង		រយៈពេល អនុវត្ត	តម្លៃប្លង់ស្ថាន (លានដុល្លារ)	ប្រភព មូលនិធិ	អ្នកទទួលបាន		កម្រិតចុះវិនិយោគ (លានដុល្លារ)				អង្គភាពអនុវត្ត
				បរិមាណ	ឯកតា				សរុប	ស្រី	២០២៥	២០២៦	២០២៧	សរុប	
៥២	ទំនាក់ទំនងការងារគណនេយ្យនិង ធ្វើរបាយការណ៍ទៅក្រសួងសុខាភិបាល	២.៥.៤	14	១២	លើក	១ឆ្នាំ	0.47	ADB	១	១	0.47	-	-	0.47	មជ្ឈមណ្ឌលសុខាភិបាល
៥៣	ផ្គត់ផ្គង់សម្ភារៈការិយាល័យគណនេយ្យ	២.៥.៤	គ្រប់ស្រុក	១២	លើក	១ឆ្នាំ	0.47	ADB	៤	២	0.47	-	-	0.47	
៥៤	ទំនាក់ទំនងការងារជំងឺឆ្លង និងធ្វើ របាយការណ៍ទៅក្រសួងសុខាភិបាល	២.៥.៣	14	១២	លើក	១ឆ្នាំ	0.47	ADB	២	១	0.47	-	-	0.47	
៥៥	សម្ភារៈផ្គត់ផ្គង់សម្ភារៈនិងអនាម័យ	២.៥.៤	ទូទាំងខេត្ត	៤	ត្រីមាស	១ឆ្នាំ	117.00	រដ្ឋ	១២៧៨	៥៨៩	117.00	-	-	117.00	
៥៦	សម្ភារៈផ្គត់ផ្គង់សម្រាប់ថែទាំសម្ភារៈ ឧបករណ៍	២.៥.៤	ទូទាំងខេត្ត	១	លើក	១ឆ្នាំ	43.30	រដ្ឋ	២០០០០	១៥០០០	43.30	-	-	43.30	
៥៧	ប្រេងឥន្ធនៈ និងប្រេងរំកិល	២.៥.៤	14	១	លើក	១ឆ្នាំ	200.00	រដ្ឋ	១២៧៨	៥៨៩	200.00	-	-	200.00	
៥៨	សម្ភារៈការិយាល័យនិងការបោះពុម្ព	២.៥.៤	14	៤	លើក	១ឆ្នាំ	243.40	រដ្ឋ	១១៣	៥០	243.40	-	-	243.40	
៥៩	ស្បៀងសម្រាប់រដ្ឋបាល	២.៥.៤	14	១២	ខែ	១ឆ្នាំ	22.00	រដ្ឋ	១០០០០០	៥០០០០	22.00	-	-	22.00	
៦០	បំពង់ប្លាស្ទិកនិងអុកស៊ីសែន	២.៥.៤	ទូទាំងខេត្ត	១២	ខែ	១ឆ្នាំ	56.50	រដ្ឋ	២០០	១២០	56.50	-	-	56.50	
៦១	ឯកសណ្ឋាន	២.៥.៤	ទូទាំងខេត្ត	១២	ខែ	១ឆ្នាំ	200.00	រដ្ឋ	១២៧៨	៥៨៩	200.00	-	-	200.00	
៦២	សំលៀកបំពាក់ការពារសុវត្ថិភាព	២.៥.៤	ទូទាំងខេត្ត	១២	ខែ	១ឆ្នាំ	111.90	រដ្ឋ	១២៧៨	៥៨៩	111.90	-	-	111.90	
៦៣	សម្ភារៈនិងបរិក្ខារបច្ចេកទេសមិន ព័ត៌មានវិទ្យា	២.៥.៤	ទូទាំងខេត្ត	១២	ខែ	១ឆ្នាំ	25.00	រដ្ឋ	១២៧៨	៥៨៩	25.00	-	-	25.00	
៦៤	សង្ហារឹម	២.៥.៤	ទូទាំងខេត្ត	១២	ខែ	១ឆ្នាំ	45.90	រដ្ឋ	៥០	៥	45.90	-	-	45.90	
៦៥	សម្ភារប្រើប្រាស់	២.៥.៤	ទូទាំងខេត្ត	១២	ខែ	១ឆ្នាំ	20.00	រដ្ឋ	១០០០០០	៤០០០០	20.00	-	-	20.00	
៦៦	សម្ភារៈនិងបរិក្ខារបច្ចេកទេស ព័ត៌មានវិទ្យា	២.៥.៤	ទូទាំងខេត្ត	១២	ខែ	១ឆ្នាំ	54.40	រដ្ឋ	៧៥០០០	៤០០០០	54.40	-	-	54.40	
៦៧	បំពង់ប្លាស្ទិកនិងអុកស៊ីសែន	២.៥.៤	ទូទាំងខេត្ត	១២	ខែ	១ឆ្នាំ	56.50	រដ្ឋ	៣៥០០០	២៦០០០	56.50	-	-	56.50	
៦៨	សម្ភារៈបរិក្ខារពេទ្យ	២.៥.៤	ទូទាំងខេត្ត	១២	ខែ	១ឆ្នាំ	132.80	រដ្ឋ	៣៥០០០	២៦០០០	132.80	-	-	132.80	

ល.រ	ឈ្មោះគម្រោង	ឆ្នាំរចនា	ទីតាំង	លទ្ធផលគ្រោង		រយៈពេលអនុវត្ត	តម្លៃប្លង់ស្ថាន (លានរៀល)	ប្រភពមូលនិធិ	អ្នកទទួលបាន		កម្រិតទុនវិនិយោគ (លានរៀល)				អង្គភាពអនុវត្ត
				បរិមាណ	ឯកតា				សរុប	ស្រី	២០២៥	២០២៦	២០២៧	សរុប	
៦៩	ចាក់ដីបំពេញទីធ្លាបរិវេណមន្ទីរសុខាភិបាល	២.៥.៤	មន្ទីរសុខាភិបាល	១២	ខែ	១ឆ្នាំ	67.80	រដ្ឋ	១០០	៦៥	67.80	-	-	67.80	មន្ទីរសុខាភិបាល
៧០	ជួសជុលអគារមន្ទីរពេទ្យខេត្ត	២.៥.៤	ទូទាំងខេត្ត	១	ខែ	១ឆ្នាំ	1,665.90	រដ្ឋ	១០០	៦៥	1,665.90	-	-	1,665.90	
៧១	ការថែទាំបណ្តាញទឹក-ភ្លើង	២.៥.៤	ទូទាំងខេត្ត	១២	ខែ	១ឆ្នាំ	50.00	រដ្ឋ	១០០	៦៥	50.00	-	-	50.00	
៧២	ការថែទាំនិងជួសជុលសម្ភារៈ និងឧបករណ៍បច្ចេកទេស	២.៥.៤	ទូទាំងខេត្ត	១២	ខែ	១ឆ្នាំ	40.00	រដ្ឋ	១០០	៦៥	40.00	-	-	40.00	
៧៣	ការថែទាំនិងជួសជុលកុំព្យូទ័រម៉ាស៊ីនថតចម្លង,ម៉ាស៊ីនត្រជាក់	២.៥.៤	ទូទាំងខេត្ត	១២	ខែ	១ឆ្នាំ	40.00	រដ្ឋ	១០០	៦៥	40.00	-	-	40.00	
៧៤	ដឹកសម្ភារៈនិងទំនិញ	២.៥.៤	ទូទាំងខេត្ត	១២	ខែ	១ឆ្នាំ	60.30	រដ្ឋ	-	-	60.30	-	-	60.30	
៧៥	រៀបប្រជុំ សិក្ខាសាលា និងសន្និសីទ	២.៥.៤	ទូទាំងខេត្ត	១២	ខែ	១ឆ្នាំ	130.00	រដ្ឋ	៤៣២០	២១៦០	130.00	-	-	130.00	
៧៦	ចំណាយរៀបចំពិធីបុណ្យ	២.៥.៤	14	១	លើក	១ឆ្នាំ	29.00	រដ្ឋ	៥០០	៣០០	29.00	-	-	29.00	
៧៧	សោហ៊ុយទូរគមនាគមន៍ទូរសព្ទ	២.៥.៤	14	១២	ខែ	១ឆ្នាំ	12.00	រដ្ឋ	៧៥០	១០០	12.00	-	-	12.00	
៧៨	ជំនួយដល់ប្រជាជនសំរាកពេទ្យ និងចំណាយដំណើរការរបស់មណ្ឌលថែទាំសុខភាព	២.៥.៤	1405-1406	១២	ខែ	១ឆ្នាំ	4,610.00	រដ្ឋ	៣៥០០០០	១៥០០០០	4,610.00	-	-	4,610.00	
៧៩	ឱសថ	២.៥.៤	ទូទាំងខេត្ត	១២	ខែ	១ឆ្នាំ	185.00	រដ្ឋ	៧៥០០០	៤០០០	185.00	-	-	185.00	
៨០	អាហារសំរាប់អ្នកជំងឺសំរាកពេទ្យ	២.៥.៤	ទូទាំងខេត្ត	១២	ខែ	១ឆ្នាំ	400.00	រដ្ឋ	៣៨៨០០	២១០០០	400.00	-	-	400.00	
៨១	ដំណើរការមណ្ឌលសុខភាព	២.៥.៤	ទូទាំងខេត្ត	១២	ខែ	១ឆ្នាំ	8,997.00	រដ្ឋ	១០០០០០០	៥០០០០០	8,997.00	-	-	8,997.00	
សរុបរួម							18,394.36				17,900.35	247.06	246.95	18,394.36	

ល.រ	ឈ្មោះគម្រោង	ឆ្នាំរៀបចំ គោលដៅ	ទីតាំង	លទ្ធផលគ្រោង		រយៈពេល អនុវត្ត	តម្លៃប្រាក់ស្មារតី (លានដុល្លារ)	ប្រភព មូលនិធិ	អ្នកទទួលបាន		កម្រិតចុះវិនិយោគ (លានដុល្លារ)				អង្គការអនុវត្ត	
				បរិមាណ	ឯកតា				សរុប	ស្រី	២០២៥	២០២៦	២០២៧	សរុប		
៨២	សាងសង់របង	២.១០.១	សង្កាត់បាយណ៍ លិច ក្រុងព្រៃវែង	១០៥	ម៉ែត្រ	១ឆ្នាំ	250.00	រដ្ឋ	១៧	៦	-	250.00	-	250.00	មន្ទីរសង្គមកិច្ច អតីតយុទ្ធជន និង យុវនីតិ សម្បទា	
៨៣	សាងសង់ភ្លេងទ្វារ	២.១០.១	សង្កាត់បាយណ៍ លិច ក្រុងព្រៃវែង	១	ខ្នង	១ឆ្នាំ	50.00	រដ្ឋ	១៧	៦	-	50.00	-	50.00		
៨៤	ជួសជុលអគារ និងថែទាំ អគាររដ្ឋបាល(១២មx២០ម)	២.១០.១	ភូមិលេខ១ សង្កាត់កំពង់លាវ ក្រុងព្រៃវែង ខេត្ត ព្រៃវែង	១	ខ្នង	១ឆ្នាំ	100.00	រដ្ឋ	៣៧	១៧	-	100.00	-	100.00		
សរុបរួម							400.00					-	400.00	-	400.00	
៨៥	ផ្សព្វផ្សាយការធ្វើចំណាកស្រុក ដោយសុវត្ថិភាព	២.១២.១	ក្រុង/ស្រុកទាំង ១៣	៣៦	វគ្គ	៣ឆ្នាំ	60.00	រដ្ឋ	១២០០	៧៨០	20.00	20.00	20.00	60.00	មន្ទីរការងារនិង បណ្តុះបណ្តាលវិជ្ជាជីវៈ	
៨៦	ផ្សព្វផ្សាយវិធានការអនាម័យចំពោះ សុខភាពនិងសុវត្ថិភាពកន្លែងធ្វើ ការ (OSH)	២.១២.១	រោងចក្រ/ សហគ្រាស/ គ្រឹះស្ថាន	៣៦	វគ្គ	៣ឆ្នាំ	54.00	រដ្ឋ	១៨០០	៩០០	18.00	18.00	18.00	54.00		
៨៧	ផ្សព្វផ្សាយ ស្តីពីការប្រយុទ្ធ នឹងជម្ងឺអេដស៍ និងគ្រឿង	២.១២.១	រោងចក្រ/ សហគ្រាស	៣៦	វគ្គ	៣ឆ្នាំ	72.00	រដ្ឋ	១៨០០	១១៧០	24.00	24.00	24.00	72.00		
៨៨	ផ្សព្វផ្សាយច្បាប់ពាក់ព័ន្ធនឹងវិស័យ ការងារដល់កម្មករនិយោជិត និង និយោជក	២.១២.១	រោងចក្រ/ សហគ្រាស	៣៦	ដង	៣ឆ្នាំ	30.00	រដ្ឋ	៦០០	៣៥០	10.00	10.00	10.00	30.00		
៨៩	ចុះធ្វើអធិការកិច្ចស្តីពីសុខភាព និងសុវត្ថិភាពការងារ	២.១២.១	រោងចក្រ/សហ គ្រាស	១៩៥	វគ្គ	៣ឆ្នាំ	50.00	រដ្ឋ	៤០០០	២១៨០	16.66	16.67	16.67	50.00		
៩០	ស្រង់ស្ថិតិការងារនិងព័ត៌មាន ទីផ្សារការងារ	២.១២.១	ក្រុង/ស្រុក ទាំង១៣	៣៦	ដង	៣ឆ្នាំ	69.00	រដ្ឋ	១៣៨០	៨៩៧	23.00	23.00	23.00	69.00		
៩១	ផ្សព្វផ្សាយប្រកាសទាំង៨ ស្តីពីការលុប បំបាត់ទម្រង់ធ្ងន់ធ្ងរនៃពលកម្មកុមារ	២.១២.១	សិប្បកម្ម ២២ កន្លែង	៦០	លើក	៣ឆ្នាំ	41.25	រដ្ឋ	៨២៥	៥៣៦	13.75	13.75	13.75	41.25		
សរុបរួម							376.25					125.41	125.42	125.42	376.25	

ល.រ	ឈ្មោះគម្រោង	ឆ្នាំរចនា	ទីតាំង	លទ្ធផលគ្រោង		រយៈពេលអនុវត្ត	តម្លៃថ្នាំស្នូល (លានរៀល)	ប្រភពមូលនិធិ	អ្នកទទួលបាន		កម្រិតទុនវិនិយោគ (លានរៀល)				អង្គការអនុវត្ត
				បរិមាណ	ឯកតា				សរុប	ស្រី	២០២៥	២០២៦	២០២៧	សរុប	
៩២	ជួសជុលសារមន្ទីរនិងចាក់សាប	២.១៣.៦	ក្រុងព្រៃវែង	១	គម្រោង	១ឆ្នាំ	200.00	រដ្ឋ	៥០០០	៣០០	200.00	-	-	200.00	មន្ទីរវប្បធម៌ និងវិចិត្រសិល្បៈ
សរុបរួម							200.00				200.00	-	-	200.00	
៩៣	សាងសង់របងមន្ទីរ	២.១៥.១	ភូមិលេខ ៤ សង្កាត់កំពង់លាវ ក្រុងព្រៃវែង	១	កន្លែង	១ឆ្នាំ	260.00	រដ្ឋ	៥១	២៦	260.00	-	-	260.00	មន្ទីរព័ត៌មាន
សរុបរួម							260.00				260.00	-	-	260.00	
៩៤	ការកសាងអគាររដ្ឋបាលមន្ទីរ	២.១៦.១	ក្រុងព្រៃវែង	១	ខ្នង	១ឆ្នាំ	250.00	រដ្ឋ	១២៥	១៥	250.00	-	-	250.00	មន្ទីរធម្មការ និងកិច្ចការសាសនា
៩៥	វគ្គបណ្តុះបណ្តាលស្តីពីក្រមសីលធម៌អាចារ្យខ្មែរ	២.១៦.២	ក្រុង/ស្រុក	៤	លើក	១ឆ្នាំ	16.00	រដ្ឋ	៤០	៥	16.00			16.00	
៩៦	សិក្ខាសាលាស្តីពីការបង្រៀនផ្នែកពុទ្ធិកបឋមសិក្សា	២.១៦.៤	ក្រុង/ស្រុក	២	លើក	១ឆ្នាំ	12.80	រដ្ឋ	៨០	១០	12.80			12.80	
៩៧	ប្រជុំផ្សព្វការងារពហិសាសនា	២.១៦.៤	ក្រុង/ស្រុក	១	លើក	១ឆ្នាំ	7.20	រដ្ឋ	១២០	៥០	7.20			7.20	
សរុបរួម							286.00				286.00	-	-	286.00	
៩៨	ទិវាអន្តរជាតិ៨មីនា(៦ស្រុក)	២.១៧.៣	ស្រុក	៦	លើក	១ឆ្នាំ	60.00	រដ្ឋ	១៤៤០	១៣៥០	60.00	-	-	60.00	មន្ទីរកិច្ចការនារី
៩៩	វគ្គបណ្តុះបណ្តាលស្តីពីការលើកកម្ពស់សុខភាពស្ត្រីនិងកុមារ	២.១៧.៣	ខេត្ត/ក្រុង/ស្រុក	២	លើក	១ឆ្នាំ	5.00	រដ្ឋ	២១០	២១០	5.00	-	-	5.00	
១០០	វគ្គស្តីពីការបញ្ជ្រាបយេនឌ័របរិយាបន្នំ និងសមធម៌	២.១៧.១	ខេត្ត/ក្រុង/ស្រុក	២	លើក	១ឆ្នាំ	4.00	រដ្ឋ	១២០	៩៥	4.00			4.00	

ល.រ	ឈ្មោះគម្រោង	ឆ្នាំរៀបចំ គោលដៅ	ទីតាំង	លទ្ធផលគ្រោង		រយៈពេល អនុវត្ត	តម្លៃថ្នាំស្នូល (លានរៀល)	ប្រភព មូលនិធិ	អ្នកទទួលបាន		កម្រិតទុនវិនិយោគ (លានរៀល)				អង្គភាពអនុវត្ត
				បរិមាណ	ឯកតា				សរុប	ស្រី	២០២៥	២០២៦	២០២៧	សរុប	
១០១	វគ្គស្តីពីការគាំទ្រមតិអោយមានការលើកកម្ពស់សមភាពយេនឌ័រ	២.១៧.៣	ខេត្ត/ក្រុង/ស្រុក	២	លើក	១ឆ្នាំ	4.00	រដ្ឋ	១១០	៨៥	4.00	-	-	4.00	មន្ទីរកិច្ចការនារី
១០២	ប្រជុំស្តីពីការបង្កើនភាពអង់អាចផ្នែកសេដ្ឋកិច្ចដល់ស្ត្រី តាមរយៈបរិយាបន្នហិរញ្ញវត្ថុ និងឌីជីថល	២.១៧.១	ខេត្ត/ក្រុង/ស្រុក	២	លើក	១ឆ្នាំ	4.00	រដ្ឋ	១២៥	១០០	4.00			4.00	
១០៣	វគ្គស្តីពីច្បាប់ទប់ស្កាត់អំពើហិង្សាសេពសន្ថវៈលើស្ត្រី និងក្មេងស្រី	២.១៧.២	ខេត្ត/ក្រុង/ស្រុក	៣	លើក	១ឆ្នាំ	7.00	រដ្ឋ	១៧០	១១៨	7.00			7.00	
១០៤	វគ្គស្តីពីច្បាប់ទប់ស្កាត់អំពើហិង្សាលើស្ត្រី និងក្មេងស្រី	២.១៧.២	ខេត្ត/ក្រុង/ស្រុក	៤	លើក	១ឆ្នាំ	9.00	រដ្ឋ	២០៥	១៥៨	9.00	-	-	9.00	
១០៥	ប្រជុំផ្សព្វផ្សាយស្តីពីការលើកកម្ពស់សីលធម៌សង្គម តម្លៃស្ត្រី និងគ្រួសារខ្មែរ	២.១៧.១	ខេត្ត/ក្រុង/ស្រុក	៤	លើក	១ឆ្នាំ	10.00	រដ្ឋ	២៥០	១៩៦	10.00	-	-	10.00	
១០៦	វគ្គស្តីពីអំពើជួញដូរមនុស្ស ការធ្វើចំណាកស្រុកប្រកប ដោយសុវត្ថិភាព និងបញ្ហាគ្រឿងញៀន	២.១៧.២	ខេត្ត/ក្រុង/ស្រុក	៣	លើក	១ឆ្នាំ	7.00	រដ្ឋ	១៧៥	១៣៦	7.00	-	-	7.00	
១០៧	ប្រជុំបូកសរុបសកម្មភាពការងាររបស់មន្ទីរប្រចាំខែ និងលើកទិសដៅអនុវត្តបន្ត	២.១៧.១	ខេត្ត/ក្រុង/ស្រុក	៤	លើក	១ឆ្នាំ	16.00	រដ្ឋ	១៦៦	៩៦	16.00	-	-	16.00	
សរុបរួម							126.00				126.00	-	-	126.00	
សរុបរួម (២-ផ្នែក សង្គម កិច្ច)							116,412.61				115,267.76	772.48	372.37	116,412.61	

ល.រ	ឈ្មោះគម្រោង	ឆ្នាំរៀបចំ គោលដៅ	ទីតាំង	លទ្ធផលគ្រោង		វេយ្យាករណ៍ អនុវត្ត	តម្លៃប៉ាន់ស្មាន (លានរៀល)	ប្រភព មូលនិធិ	អ្នកទទួលបាន		កម្រិតទុនវិនិយោគ (លានរៀល)				អង្គការអនុវត្ត
				បរិមាណ	ឯកតា				សរុប	ស្រី	២០២៥	២០២៦	២០២៧	សរុប	
៣.ផ្នែកធនធានធម្មជាតិ បរិស្ថាន និងការបន្តនឹងការប្រែប្រួលអាកាសធាតុ															
១	ការចុះទប់ស្កាត់ និងការបង្ក ក្រាបបទល្មើស	១.២.១	ខេត្តព្រៃវែង	៣៦០	លើក	១ឆ្នាំ	300.00	រដ្ឋ	៣៦០	៦០	100.00	100.00	100.00	300.00	មន្ទីរកសិកម្ម រុក្ខាប្រមាញ់ និងនេសាទ
២	ការបង្កើត/ពង្រឹងសមត្ថភាព សហគមន៍នេសាទ	១.២.១	ខេត្តព្រៃវែង	៨	សហគមន៍	១ឆ្នាំ	150.00	រដ្ឋ	៨	៣	50.00	50.00	50.00	150.00	
៣	ការគ្រប់គ្រង និងការពង្រឹង ការអនុវត្តច្បាប់	១.៣.១	ខេត្តព្រៃវែង	៣៥	លើក	១ឆ្នាំ	30.00	រដ្ឋ	៣៥	១៥	10.00	10.00	10.00	30.00	
៤	ការត្រួតពិនិត្យលិខិត អនុញ្ញាតដឹកជញ្ជូនឈើ	១.៣.១	ខេត្តព្រៃវែង	៨៣០	ករណី	១ឆ្នាំ	45.00	រដ្ឋ	៨៣០	១៥០	15.00	15.00	15.00	45.00	
៥	ការរៀបចំផ្ទាល់និងបណ្តុះបណ្តាល	១.៣.១	ខេត្តព្រៃវែង	៥០០០០	ដើម	១ឆ្នាំ	90.00	រដ្ឋ			30.00	30.00	30.00	90.00	
សរុបរួម							615.00				205.00	205.00	205.00	615.00	
៦	កម្មវិធីអនុវិស័យរដ្ឋបាលដីធ្លី	៣.៦.១	ស្រុកមេសាង, ស្រុកពាមជរ, ស្រុកពាមរក៍, ស្រុកពារាំង, ក្រុងព្រៃវែង, ស្រុកពោធិ៍រៀង, ស្រុកស៊ីធរកណ្តាល	២៥០០០០	ក្បាលដី	៣ឆ្នាំ	14,050.00	រដ្ឋ	៦២៥០០	៣០០០០	4,683.33	4,683.33	4,683.33	14,050.00	មន្ទីររៀបចំដែនដី នគរូបនីយកម្ម សំណង់ និង សុរិយោដី
សរុបរួម							14,050.00				4,683.33	4,683.33	4,683.33	14,050.00	
សរុបរួម (៣-ផ្នែកធនធានធម្មជាតិ បរិស្ថាន និងការបន្តនឹងការប្រែប្រួលអាកាសធាតុ)							14,665.00				4,888.33	4,888.33	4,888.33	14,665.00	

ល.រ	ឈ្មោះគម្រោង	ឆ្នាំរៀបចំ គោលដៅ	ទីតាំង	លទ្ធផលគ្រោង		រយៈពេល អនុវត្ត	តម្លៃប៉ាន់ស្មាន (លានដុល្លារ)	ប្រភព មូលនិធិ	អ្នកទទួលបាន		កម្រិតទុនវិនិយោគ (លានដុល្លារ)				អង្គភាពអនុវត្ត
				បរិមាណ	ឯកតា				សរុប	ស្រី	២០២៥	២០២៦	២០២៧	សរុប	
៤.ផ្នែករដ្ឋបាល និងសន្តិសុខសណ្តាប់សាធារណៈ															
១	ប្រជុំផ្សព្វផ្សាយច្បាប់លិខិតបទដ្ឋាន គតិយុត្តិ អនុក្រឹត្យសភាចរនិងប្រកាស ជូនសិស្ស គុសិស្ស លោកគ្រូអ្នកគ្រូ ប្រជាពលរដ្ឋនិងអាជ្ញាធរពាក់ព័ន្ធ	៤.១.១	១៣ក្រុង/ស្រុក	១៥	លើក	១ឆ្នាំ	60.40	រដ្ឋ	៣០០០	១៥០០	60.40	-	-	60.40	មន្ទីរទំនាក់ ទំនងជាមួយ រដ្ឋសភា- ព្រឹទ្ធសភា និងអធិការកិច្ច
២	ចុះស្ទង់មតិប្រជាពលរដ្ឋ និងបញ្ជ្រាប ការយល់ដឹងច្បាប់ដល់មូលដ្ឋានដោយ ប្រើកម្រងសំណួរ ឬសម្ភាសន៍	៤.១.១	១៣ក្រុង/ស្រុក	៥០	លើក	១ឆ្នាំ	14.50	រដ្ឋ	៦០០០	២០០០	14.50	-	-	14.50	
៣	ការងារធ្វើអធិការកិច្ចមន្ទីរ-អង្គភាព ក្រុង-ស្រុក	៤.១.២	១៣ក្រុង/ស្រុក មន្ទីរ/អង្គភាព	៥០	លើក	១ឆ្នាំ	2.00	រដ្ឋ	២០០០	១០០០	2.00	-	-	2.00	
៤	បង្កើតក្រុមចុះអង្កេតស្រាវជ្រាវ ដោយសហការជាមួយអាជ្ញាធរ និងស្ថាប័នពាក់ព័ន្ធដើម្បីសម្រប សម្រួល និងដោះស្រាយបណ្តឹង ដែលមន្ទីរទទួលបាន	៤.១.២	១៣ក្រុង/ស្រុក	៨	ករណី	១ឆ្នាំ	1.00	រដ្ឋ	១៥០០	៥០០	1.00	-	-	1.00	
៥	ចុះពិនិត្យ និងតាមដានការអនុវត្តច្បាប់ បទដ្ឋាន អនុក្រឹត្យ សភាចរនិងប្រកាស	៤.១.២	១៣ក្រុង/ស្រុក មន្ទីរ/អង្គភាព	១៣	លើក	១ឆ្នាំ	1.00	រដ្ឋ	៦០០០	២០០០	1.00	-	-	1.00	
៦	ចុះពិនិត្យតាមដានការអនុវត្តច្បាប់ នៅទីសត្តិយាគដ្ឋាន ភាស៊ី កំពង់ជរ ទាំង១៣ក្រុង/ស្រុក	៤.១.២	១៣ក្រុង/ស្រុក	១៣	លើក	១ឆ្នាំ	1.00	រដ្ឋ	៣០០០	១០០០	1.00	-	-	1.00	
៧	ចុះតាមដានការប្រមូលចំណូលការ ផ្តល់សេវាសាធារណៈនិងតួនាទី ភារកិច្ចតាមមន្ទីរ/អង្គភាព ក្រុង/ស្រុក	៤.១.២	១៣ក្រុង/ស្រុក មន្ទីរ/អង្គភាព	៥០	លើក	១ឆ្នាំ	2.00	រដ្ឋ	១២០០០	៤០០០	2.00	-	-	2.00	
៨	បញ្ជូនមន្ត្រីចុះពិនិត្យ និងភ្ជាប់សភាព ការណ៍ និងទទួលយកព័ត៌មានផ្សេងៗ	៤.១.២	១៣ក្រុង/ស្រុក	៨០	លើក	១ឆ្នាំ	3.00	រដ្ឋ	១៥០០០	៥០០០	3.00	-	-	3.00	
សរុបរួម							84.90				84.90	-	-	84.90	
សរុបរួម (៤.ផ្នែក រដ្ឋបាល និងសន្តិសុខសណ្តាប់សាធារណៈ)							84.90				84.90	-	-	84.90	
សរុបរួមទាំង ៤ផ្នែក							335,224.79				211,794.42	176,096.09	175,696.93	335,224.79	

តារាង ២.៤ ៖ គម្រោង សកម្មភាពពេទ្យសាងសង់សេដ្ឋកិច្ចដែលមិនទាន់មានថវិកាគាំទ្រ

ល.រ	ឈ្មោះគម្រោងសកម្មភាព	ឆ្នាំបញ្ចប់ គោលដៅ	ទីតាំង	លទ្ធផល		រយៈពេល	អ្នកទទួលបាន		តម្លៃប៉ាន់ស្មាន (លានដុល្លារ)	អង្គភាពស្នើ
				បរិមាណ	ឯកតា		សរុប	ស្រ្តី		
ក. គម្រោង សកម្មភាពរបស់រដ្ឋបាលខេត្ត										
១. ផ្នែកសេដ្ឋកិច្ច										
១	ការងារដាក់លូរំដោះទឹកប្រភេទ HDPE(ផ្លូវស្វាយសុខោ)ប្រវែង១,១៥២ម និងដាក់លូកាត់ទទឹងផ្លូវប្រភេទHDPE ប្រវែង៣៨៤ម (ចាប់ពីគ.ម០១+៨២៤ ដល់គ.ម០២+៩៧៦)	១.១.១	ភូមិស្វាយសុខោ សង្កាត់ជើងទឹក ក្រុងព្រៃវែង	១	កន្លែង	១ឆ្នាំ	៣២២៩២	១៦៧៤២	4,000.00	រដ្ឋបាលខេត្ត
២	ការងារជួសជុលផ្លូវ(ផ្លូវស្វាយសុខោ) និងដាក់លូរំដោះទឹក ស្ថិតនៅក្នុង ព្រៃវែង ខេត្តព្រៃវែង	១.១.១	ភូមិស្វាយសុខោ សង្កាត់ជើងទឹក ក្រុងព្រៃវែង	៣.៤៣០	ម	១ឆ្នាំ	៣២២៩២	១៦៧៤២	24,445.82	
៣	ការងារសាងសង់ស្ថានីយ៍បូមទឹកដើរដោយថាមពលព្រះអាទិត្យ	១.១.១	ស្រុកមេសាង, កំពង់ត្របែក	២	កន្លែង	១ឆ្នាំ	២៧៥១៧៦	១៤៣៣០៤	5,000.00	
៤	ការងារសាងសង់ស្ថាន០១កន្លែង ប្រវែង៣០ម ភូមិខ្សាច់ ឃុំកោះសំពៅ ស្រុកពាមជរ ខេត្តព្រៃវែង (ឆ្លងដៃទន្លេតូច)	១.១.១	ស្រុកពាមជរ	១	កន្លែង	១ឆ្នាំ	៧៨១១៣	៣៨៧០២	500.00	
៥	ការងារជួសជុលផ្លូវលំ	១.១.១	ស្រុកព្រះស្តេច, ស៊ីធរកណ្តាល	១០.០០០	ម៉ែត្រ	១ឆ្នាំ	២២៦៥៤១	១១៧៤៥៧	10,700.00	
៦	សាងសង់ផ្លូវបេតុង	១.១.១	ក្រុងព្រៃវែង, កំពង់ត្របែក	១០.០០០	ម៉ែត្រ	១ឆ្នាំ	១៨៣២២១	៩៤៩៤១	36,000.00	
៧	សាងសង់ផ្លូវបេតុងក្រវ៉ាត់ក្រុងព្រៃវែងភូមិ ១	១.១.១	ក្រុងព្រៃវែង	២	គ.ម	១ឆ្នាំ	៣៤៥៥៨	១៧៩១៤	7,200.00	
៨	សាងសង់ផ្លូវខ្លោះក្រវ៉ាត់ក្រុងទី ១	១.១.១	ភូមិ ០២-០៨ សង្កាត់ កំពង់លាវ	២	គ.ម	១ឆ្នាំ	៣៤៥៥៨	១៧៩១៤	6,200.00	
សរុប									94,045.82	

ល.រ	ឈ្មោះគម្រោងសកម្មភាព	ឆ្នើយតប គោលដៅ	ទីតាំង	លទ្ធផល		រយៈពេល	អ្នកទទួលបាន		តម្លៃប៉ាន់ស្មាន (លានរៀល)	អង្គភាពស្នើ
				បរិមាណ	ឯកតា		សរុប	ស្រ្តី		
២. ផ្នែក សង្គមកិច្ច										
១	ជួសជុលសណ្ឋាគារខេត្ត និងអគារជុំវិញរដ្ឋបាលខេត្ត	១.១.១	ក្រុងព្រៃវែង	១	កន្លែង	១ឆ្នាំ	៣០	១០	400.00	រដ្ឋបាលខេត្ត
២	ការសាងសង់សាលាមត្តេយ្យសិក្សាជ្រៃត្រហឹម	២.១.១	ស្រុកពោធិ៍រៀង	១	កន្លែង	១ឆ្នាំ	៤៩៦៤២	២៥១៨៨	1,000.00	
សរុប									1,400.00	
៣	ការប្រជុំរបស់ គ.ក.ស.ក ខេត្ត (សាមញ្ញ ត្រីមាស ឆមាស ប្រចាំឆ្នាំ)	២.១.១	សាលាខេត្ត	១៥	លើក	១ឆ្នាំ	៥១០	៤០៨	22.84	គណៈកម្មាធិការ ពិគ្រោះយោបល់ កិច្ចការស្ត្រីនិង កុមារ(គ.ក.ស.ក)
៤	ការចុះត្រួតពិនិត្យការអនុវត្តសកម្មភាព និងប្រជុំជាមួយ គ.ក.ស.ក. ស្រុក ក្រុង និង គ.ក.ន.ក.ឃុំ សង្កាត់	២.១.១	១២ស្រុក	៦០	លើក	១ឆ្នាំ	១៥០០	៣០០	24.49	
៥	ការចុះសួរសុខទុក្ខដល់ស្ត្រី កុមារ រងគ្រោះដោយអំពើហិង្សាគ្រប់ទម្រង់	២.១.១	១២ស្រុក	៦០	លើក	១ឆ្នាំ	៣០	៣០	15.33	
សរុប									62.66	
៣-ផ្នែកគ្រប់គ្រងធនធានធម្មជាតិ បរិស្ថាន និងការបន្ស៊ាំនឹងការប្រែប្រួលអាកាសធាតុ										
១	ការងារសាងសង់វិមានឯករាជ្យ	៣.១.១	ក្រុងព្រៃវែង	១	កន្លែង	៥ឆ្នាំ	១២៥៥៨៦២	៦៤៨៨៥៩	8,000.00	រដ្ឋបាលខេត្ត
២	ការជួសជុល និងកែលម្អពហុកីឡដ្ឋានខេត្តព្រៃវែង	២.១.១	ក្រុងព្រៃវែង	១	កន្លែង	១ឆ្នាំ	១២៥៥៨៦២	៦៤៨៨៥៩	5,000.00	
សរុប									13,000.00	
៤-ផ្នែក រដ្ឋបាល និងសន្តិសុខសណ្តាប់ធ្នាប់សាធារណៈ										
១	ការសាងសង់ផ្លាកសញ្ញាប្រែទល់ខេត្ត	១.១.១	ស្រុកកំបាយមារ -កំពង់ត្របែក -ស៊ីធរកណ្តាល -ពារាំង	៤	កន្លែង	១ឆ្នាំ	៤៦៣៩៥៣	២៣៩៥៣៧	2,000.00	រដ្ឋបាលខេត្ត
សរុប									2,000.00	
សរុបរួម									110,508.48	

ល.រ	ឈ្មោះគម្រោងសកម្មភាព	ឆ្នាំបញ្ចប់ គោលដៅ	ទីតាំង	លទ្ធផល		រយៈពេល	អ្នកទទួលបាន		តម្លៃប្រើប្រាស់ (លានរៀល)	អង្គភាពស្នើ
				បរិមាណ	ឯកតា		សរុប	ស្រ្តី		
ខ.គម្រោង សកម្មភាពរបស់មន្ទីរ អង្គភាព និងអ្នកពាក់ព័ន្ធ										
១-ផ្នែកសេដ្ឋកិច្ច										
១	ជម្រុញផលិតកម្មដំណាំស្រូវ	១.១.១	ខេត្តព្រៃវែង	២១	វត្ត	៣ឆ្នាំ	៦៣០	៤២០	31.50	មន្ទីរកសិកម្ម រុក្ខាប្រមាញ់ និង នេសាទ
២	អភិវឌ្ឍន៍សហគមន៍កសិកម្ម	១.១.១	ខេត្តព្រៃវែង	៦	សហគមន៍	៣ឆ្នាំ	១០២០	៦០០	12.00	
៣	ការប្រើប្រាស់គ្រឿងយន្តនិងវិស្វកម្មកសិកម្ម	១.១.១	ខេត្តព្រៃវែង	១០	វត្ត	៣ឆ្នាំ	៤៥០	១៥០	100.00	
៤	អភិវឌ្ឍការចិញ្ចឹមសត្វ	១.១.២	ខេត្តព្រៃវែង	១០	វត្ត	៣ឆ្នាំ	១៨០	១២០	15.00	
៥	ទប់ស្កាត់ជម្ងឺឆ្លងសត្វ និងផ្តល់សេវាសុខភាពសត្វ	១.១.២	ខេត្តព្រៃវែង	២០	វត្ត	៣ឆ្នាំ	២៤០០	១០០០	20.00	
សរុបរួម									178.50	
៦	ស្តារព្រែកតា	១.៥.២	ស្រុកកំពង់ត្របែក	៨០០០	ម៉ែត្រ	៣ ឆ្នាំ	៤៤៧០	២៧៦៥	9,600.00	មន្ទីរធនធានទឹក និងឧតុនិយម
៧	ស្តារព្រែកអូរតាអី	១.៥.២	ស្រុកស្វាយអន្ធរ	៦០០០	ម៉ែត្រ	៣ ឆ្នាំ	៣៧៩៥	១៩៣២	7,200.00	
៨	ស្តារព្រែកអន្លង់គោ	១.៥.២	ស្រុកស្វាយអន្ធរ	១១០០០	ម៉ែត្រ	៣ ឆ្នាំ	៥៣៨០	២៦៦៥	13,200.00	
៩	ស្តារព្រែកស្ទឹងត្រាង	១.៥.២	ស្រុកពារាំង	១៦០០០	ម៉ែត្រ	៣ ឆ្នាំ	១២៨៩០	៦៤៨៥	19,200.00	
១០	ស្តារព្រែកតាតាត់	១.៥.២	ស្រុកពាមជរ	៤៥០០	ម៉ែត្រ	៣ ឆ្នាំ	៤៨៦០	២៤៤២	5,400.00	
១១	ស្តារព្រែកក្បាលពាម	១.៥.២	ស្រុកព្រះស្តេច	១០២៩៧	ម៉ែត្រ	៣ ឆ្នាំ	៣៥៧០	១៧៩០	12,356.40	
១២	ស្តារព្រែកបន្លិចប្រសាទ	១.៥.២	ស្រុកពាមរក៍	១០០០០	ម៉ែត្រ	៣ ឆ្នាំ	៣២៦០	១៥៩៧	12,000.00	
១៣	ស្តារប្រឡាយអូរអកអំបុក	១.៥.២	ស្រុកកំពង់ត្របែក	១៨០០០	ម៉ែត្រ	៣ ឆ្នាំ	៥៣៦០	២៦៧៥	21,600.00	
១៤	ស្តារប្រឡាយស្ទឹងចាស់	១.៥.២	ស្រុកស៊ីធរកណ្តាល	៧០០០	ម៉ែត្រ	៣ ឆ្នាំ	៥៨៩០	២៩៣៧	8,400.00	
១៥	ជួសជុលទំនប់ក្របីស្នុយ	១.៥.២	ស្រុកពោធិ៍រៀង	២១០០	ម៉ែត្រ	៣ ឆ្នាំ	១៦៣២	៨៣៦	2,520.00	
១៦	ស្តារព្រែកអង្គរអង្គ	១.៥.២	ស្រុកព្រះស្តេច	១៥០០០	ម៉ែត្រ	៣ ឆ្នាំ	៦៤៣៦	៣២៣៤	18,000.00	
១៧	ស្តារព្រែកជីពុធ	១.៥.២	ស្រុកពាមជរ	៩០០០	ម៉ែត្រ	៣ ឆ្នាំ	៨៣១០	៤៤២៣	10,800.00	
១៨	ស្តារព្រែកបឹងឈើទាល	១.៥.២	ស្រុកពាមជរ	១៩០០០	ម៉ែត្រ	៣ ឆ្នាំ	៣៦៧៩០	១៨៣៦៥	22,800.00	
១៩	ស្តារប្រឡាយមេប្រមូលដុំ	១.៥.២	ស្រុកកំចាយមារ	៣៥០០០	ម៉ែត្រ	៣ ឆ្នាំ	១៩៨៦៥	៩៩៧៦	42,000.00	

ល.រ	ឈ្មោះគម្រោងសកម្មភាព	ឆ្នាំរៀបចំ គោលដៅ	ទីតាំង	លទ្ធផល		រយៈពេល	អ្នកទទួលបាន		តម្លៃប្រាក់ស្មារតី (លានរៀល)	អង្គភាពស្នើ
				បរិមាណ	ឯកតា		សរុប	ស្រ្តី		
២០	ស្ថាប័នព្រែកអាហ្សូរ	១.៥.២	ស្រុកពាមជ័រ	១០០០០	ម៉ែត្រ	៣ ឆ្នាំ	២៩៨៣០	១៤៩៥៦	12,000.00	មន្ទីរធនធានទឹក និងឧតុនិយម
២១	ស្ថាប័នព្រែកបឹងដាក	១.៥.២	ស្រុកពាមជ័រ	៦០០០	ម៉ែត្រ	៣ ឆ្នាំ	៤៨៣២	២៤៣៨	7,200.00	
២២	ស្ថាប័នព្រែកជ្រៅ	១.៥.២	ស្រុកពាមជ័រ	៦០០០	ម៉ែត្រ	៣ ឆ្នាំ	៥៣៨០	២៧០៥	7,200.00	
២៣	អាងទឹកឈើទាលបឹងខ្ចី	១.៥.២	ស្រុកស្វាយអន្ទរ	៤០០០	ម៉ែត្រ	៣ឆ្នាំ	៣៣៨០	២២០០	4,800.00	
សរុបរួម									236,276.40	
២៤	ស្ថាបនាផ្លូវក្រាលកៅស៊ូ AC	១.៧.២	ផ្លូវភ្ជាប់ស្រុកល្វាឯម មកក្រុងព្រៃវែង	២២	គ.ម	៣ឆ្នាំ	១២៤១៣៣២	៦៤១០៨៣	90,200.00	មន្ទីរសាធារណការ និងដឹកជញ្ជូន
២៥	ស្ថាបនាផ្លូវបេតុង	១.៧.២	ក្រុងព្រៃវែង	៣០០០	ម៉ែត្រ	៣ឆ្នាំ	២៥៩៥៤	១៣៧២៤	3,111.00	
២៦	ស្ថាបនាស្ពានបេតុង	១.៧.២	ផ.ខ ៣១១០អា	១២០	ម៉ែត្រ	៣ឆ្នាំ	៣៦៨១៣០	១៩១៥៦៦	7,900.00	
២៧	ស្ថាបនាលូបេតុងបណ្តោយផ្លូវរំដោះទឹកភ្លៀង	១.៧.២	ផ.ជ ១១	៤០០០	ម៉ែត្រ	២ឆ្នាំ	៣១៩៧២	១៦៣៤៦	3,280.00	
២៨	ស្ថាបនាលូបេតុងបណ្តោយផ្លូវរំដោះទឹកភ្លៀង	១.៧.២	ផ.ខ ៣១០	៤០០០	ម៉ែត្រ	២ឆ្នាំ	៦៧៩៩១	៣៤៨៤៦	3,280.00	
២៩	ស្ថាបនាលូបេតុងបណ្តោយផ្លូវរំដោះទឹកភ្លៀង	១.៧.២	ផ.ខ ៣៨២អា	១២០០	ម៉ែត្រ	១ឆ្នាំ	១២៥១១៨	៦៤៥១៣	1,000.00	
៣០	ស្ថាបនាលូបេតុងបណ្តោយផ្លូវរំដោះទឹកភ្លៀង	១.៧.២	ផ.ខ ៣៨៤	៣០០០	ម៉ែត្រ	២ឆ្នាំ	១២៥១១៨	៦៤៥១៣	2,500.00	
៣១	ស្ថាបនាលូបេតុងបណ្តោយផ្លូវរំដោះទឹកភ្លៀង	១.៧.២	ផ.ខ ៣៨៥	៤០០០	ម៉ែត្រ	២ឆ្នាំ	១២៥១១៨	៦៤៥១៣	3,280.00	
៣២	សាងសង់ផ្លូវកៅស៊ូ DBST ប្រវែង៦គ.ម និងស្ពាន១កន្លែងប្រវែង ២៥០ម	១.៧.២	ឃុំកោះចេក កំពង់ ប្រាសាទ ស្រុកពាមជ័រ	៦	គ.ម	២ឆ្នាំ	៧៤៥៩៤	៣៨៤៥២	40,000.00	
សរុបរួម									154,551.00	
៣៣	ថែទាំផ្លូវជាលក្ខណៈខូប	១.៨.១	ស្រុកកំចាយមារ,ព្រះស្តេច ពោធិ៍វៀង,ស៊ីធរកណ្តាល	៤៨	គ.ម	១ឆ្នាំ	២៩២៧៨	១៥៦៨៣	3,760.00	មន្ទីរអភិវឌ្ឍន៍
៣៤	ជួសជុលផ្លូវក្រាលគ្រួសក្រហមឬខ្សាច់ភ្នំ	១.៨.១	ស្រុកបាភ្នំ,កំពង់ត្របែក,មេសាង ,ពាមជ័រ,ព្រះស្តេច,ពោធិ៍វៀង, ស៊ីធរកណ្តាល,ស្វាយអន្ទរ	៥៧	គ.ម	១ឆ្នាំ	៣៣៥៤៩	១៦៩១២	8,550.00	ជនបទ

ល.រ	ឈ្មោះគម្រោងសកម្មភាព	ឆ្នើយតប គោលដៅ	ទីតាំង	លទ្ធផល		រយៈពេល	អ្នកទទួលបាន		តម្លៃប៉ាន់ស្មាន (លានរៀល)	អង្គការស្នើ
				បរិមាណ	ឯកតា		សរុប	ស្រ្តី		
៣៥	ជួសជុលផ្លូវប្តូរកម្រាលពីក្រាលក្រសក្រហមទៅជាកៅស៊ូពីរជាន់ DBST និងបេតុង	១.៨.១	ស្រុកបាភ្នំ, កំពង់ត្របែក, មេសាង, ព្រះស្តេច, ពោធិ៍រៀង	៣៣	គ.ម	១ឆ្នាំ	២៤៦៣៧	១២៨៦៤	22,000.00	មន្ទីរអភិវឌ្ឍន៍ ជនបទ
៣៦	ការផ្សព្វផ្សាយ និងអប់រំសហគមន៍ពីលក្ខខណ្ឌនៃការរស់នៅស្អាត	១.៨.១	ស្រុកព្រះស្តេច, កំបាយមាន, មេសាង, កញ្ជ្រៀច	៣៥	លើក	១ឆ្នាំ	១២២៥	១៨៥	21.00	
៣៧	ប្រារព្ធទិវាអនាម័យ ១៣ វិច្ឆិកា	១.៨.២	ស្រុកកំបាយមាន, កញ្ជ្រៀច, មេសាង, ព្រះស្តេច,	៤	លើក	១ឆ្នាំ	១៤០០	៨៤០	19.00	
៣៨	ប្រារព្ធទិវាទឹកពិភពលោក ២២មីនា តាមស្រុក	១.៨.២	ស្រុកពារាំង, ស៊ីធរកណ្តាល	២	ស្រុក	១ឆ្នាំ	៥៤០	៣២៤	12.00	
៣៩	ការសាងសង់បង្គន់អនាម័យ/បដិភាគសម្ភារអនាម័យ	១.៨.២	ស្រុកកំបាយមាន, កញ្ជ្រៀច, មេសាង, ព្រះស្តេច,	៤០០	បង្គន់	២ឆ្នាំ	២៤០០	១៣២០	280.00	
៤០	តេស្តគុណភាពទឹកអណ្តូងតាមសហគមន៍និងស្ថានីយផលិតទឹកពិសារសហគមន៍	១.៨.២	៨ស្រុក	១៥០	អណ្តូង	១ឆ្នាំ	៩៤២៥០	៥៦៥៨	12.00	
៤១	កម្មវិធីអភិវឌ្ឍន៍ភូមិចម្រុះ	១.៨.២	ស្រុកកំពង់ត្របែក, មេសាង	៤	ភូមិ	១ ឆ្នាំ	៩៨៥	៥៩១	120.00	
៤២	ពង្រឹងសមត្ថភាពគ.អ.ក	១.៨.២	ស្រុកបាភ្នំ, កំបាយមាន, កំពង់ត្របែក, កញ្ជ្រៀច, មេសាង, ព្រះស្តេច	១០	វគ្គ	១ឆ្នាំ	៣៥០	១៤០	35.00	
៤៣	អភិវឌ្ឍន៍ភូមិគំរូ	១.៨.២	ស្រុកស្វាយអន្ធរ	២	ភូមិ	៣ឆ្នាំ	១១២៥	៧៣៤	250.00	
៤៤	ការផ្សព្វផ្សាយ និងបង្កើតគណនាជនបទ	១.៨.២	ស្រុកពារាំង, ពោធិ៍រៀង, ស្វាយអន្ធរ	៤៨	ភូមិ	៣ឆ្នាំ	៤៨០	២៨៨	144.00	

ល.រ	ឈ្មោះគម្រោងសកម្មភាព	ឆ្នើយតប គោលដៅ	ទីតាំង	លទ្ធផល		រយៈពេល	អ្នកទទួលបាន		តម្លៃប៉ាន់ស្មាន (លានរៀល)	អង្គភាពស្នើ
				បរិមាណ	ឯកតា		សរុប	ស្រ្តី		
៤៥	ផ្សព្វផ្សាយសេចក្តីណែនាំរបស់ក្រសួងស្តីពី "នីតិវិធីគាំទ្រសហគមន៍សន្សំប្រាក់"	១.៨.២	ស្រុកបាភ្នំ, កំពង់ត្របែ, កញ្ជ្រៀច, ពាមរក៍, ព្រះស្តេច, ពោធិ៍រៀង, ស៊ីធរកណ្តាល	២១	ឃុំ	៣ឆ្នាំ	៦៣០	៣៧៨	16.47	មន្ទីរអភិវឌ្ឍន៍ ជនបទ
៤៦	បណ្តុះបណ្តាលសមត្ថភាពគណៈកម្មការក្រុមសន្សំប្រាក់	១.៨.២	ស្រុកបាភ្នំ, កញ្ជ្រៀច, ពាមរក៍, ព្រះស្តេច, ពោធិ៍រៀង, ស៊ីធរកណ្តាល	៣៦	វគ្គ	៣ឆ្នាំ	១០៨០	៦៤៨	50,400	
សរុបរួម									85,629.47	
៤៧	វគ្គបណ្តុះបណ្តាលគាំទ្រខ្សែច្រវាក់តម្លៃទីផ្សារផលិតផលភូមិមួយផលិតផលមួយ	១.៩.២	០៨ស្រុក	៨	លើក	១ឆ្នាំ	១៦០០	៩០០	64.00	មន្ទីរពាណិជ្ជកម្ម
៤៨	វគ្គបណ្តុះបណ្តាលស្តីពីរៀបចំផែនការអាជីវកម្មឆ្លើយតបនឹងតម្រូវការទីផ្សារបច្ចុប្បន្ន	១.៩.២	០៤ស្រុក	១៥	លើក	១ឆ្នាំ	១៥០០	៨០០	40.00	
៤៩	វគ្គបណ្តុះបណ្តាលស្តីពីការចងក្រងសមាគមន៍អាជីវកម្មអំពៅ	១.៩.២	០១ស្រុក	៥	លើក	១ឆ្នាំ	២៥០	១៥០	25.00	
៥០	ចងក្រងសហគមន៍ផលិតផលអំបុក ដើម្បីចុះបញ្ជីម៉ាកសមូហភាព "អំបុកកញ្ជ្រៀច"	១.៩.២	០១ស្រុក	២	លើក	១ឆ្នាំ	៣០០	១៥០	12.00	
សរុបរួម									141.00	
៥១	ដំណើរការប្រមូលរៀបចំនិងផលិតទិន្នន័យមូលដ្ឋានឃុំសង្កាត់	១.២៥.១	១៣ក្រុង/ស្រុក	១១៦	ឃុំ/សង្កាត់	១ខែ	១២៧១៣៣០	៦៥៧១៧១	18.00	មន្ទីរផែនការ
៥២	ការរៀបចំដំណើរការវេទិកាស្តីពីកម្មវិធីវិនិយោគរាជធានី/ខេត្ត	១.២៥.២	ខេត្ត	១	លើក	១ថ្ងៃ	៧០	២០	0.80	
៥៣	ការរៀបចំដំណើរការសិក្ខាសាលាសហបណ្តុះបណ្តាលក្រុង/ស្រុក	១.២៥.២	១៣ក្រុង/ស្រុក	១៣	លើក	១៣ថ្ងៃ	១២៧១៣៣០	៦៥៧១៧១	7.80	
៥៤	ការរៀបចំ និងការផលិតទិន្នន័យគម្រោងអភិវឌ្ឍន៍ថ្នាក់ក្រោមជាតិសំរាប់កសាងផែនការថ្នាក់ក្រោមជាតិ	១.២៥.១	ឃុំ	១១៦	ឃុំ/សង្កាត់	១ឆ្នាំ	១២៧១៣៣០	៦៥៧១៧១	2.32	
សរុបរួម									28.92	
សរុបរួម (១-ផ្នែក សេដ្ឋកិច្ច)									476,805.29	

ល.រ	ឈ្មោះគម្រោងសកម្មភាព	ឆ្នើយតប គោលដៅ	ទីតាំង	លទ្ធផល		រយៈពេល	អ្នកទទួលបាន		តម្លៃប៉ាន់ស្មាន (លានរៀល)	អង្គភាពស្នើ
				បរិមាណ	ឯកតា		សរុប	ស្រ្តី		
២-ផ្នែកសង្គមកិច្ច										
១	សាងសង់បង្គន់អនាម័យមត្តេយ្យ-បឋម-មធ្យម	២.១.២	១២ស្រុក-ក្រុង	១២០	បន្ទប់	១ឆ្នាំ	៦២០០០	៣២០០០	16,560.00	មន្ទីរអប់រំ យុវជន និងកីឡា
២	សាងសង់អគារសិក្សាបឋម-មធ្យម	២.១.៤	១២ស្រុក-ក្រុង	១០០	បន្ទប់	១ឆ្នាំ	៨៥០០០	៤៦០០០	40,000.00	
៣	ផ្តល់តុសិស្សអង្គុយពីរនាក់ដល់សាលាបឋម-មធ្យម	២.១.៣	១២ស្រុក-ក្រុង	១៥០០	តុក	១ឆ្នាំ	៣០០០០	១៤០០០	51,000.00	
៤	ជួសជុលអគារសិក្សា	២.១.២	១២ស្រុក-ក្រុង	៣០០	បន្ទប់	១ឆ្នាំ	១១០០០០	៥៣០០០	16,000.00	
៥	ផ្តល់អាហារូបករណ៍សិស្សក្រីក្រ បឋមសិក្សា	២.១.២	១៣ស្រុក-ក្រុង	៨០០០	នាក់	១ឆ្នាំ	៨០០០	៥០០០	19,200.00	
៦	ផ្តល់អាហារូបករណ៍សិស្សក្រីក្រមធ្យមសិក្សាបឋមភូមិ-ទុតិយភូមិ	២.១.២	១៣ស្រុក-ក្រុង	៥០០០	នាក់	១ឆ្នាំ	៥០០០	៣០០០	11,500.00	
សរុបរួម									154,260.00	
៧	សាងសង់អគារមន្ទីរពេទ្យបង្អែកខេត្ត ស្ថិតនៅភូមិ៣ សង្កាត់ កំពង់លាវ ក្រុងព្រៃវែង ខេត្តព្រៃវែង អគារA (៥៣ម x ១២.៥ម)+(៥ម x ១២ម) x ៤ជាន់ អគារ B ទំហំ (៥០ម x ១២.៥ម) x ៤ ជាន់) និង (អគារ C ទំហំ (៥០ម x ១២.៥ម x ៤ ជាន់ រង ជុំវិញអគារ រួមទាំងការងារ តបណ្តាញទឹក និងអគ្គីសនី , ប្រព័ន្ធយ៉ាស៊ីនត្រជាក់, ប្រព័ន្ធអុកស៊ីសែន, ការងារខាងក្រៅអគារ (ផ្លូវដើរ)	២.៥.៤	ក្រុងព្រៃវែង	៣	អគារ	៣ឆ្នាំ	១៣០០០០០	៦៥០០០០	16,800.00	មន្ទីរសុខាភិបាល
៨	សាងសង់អគារមន្ទីរពេទ្យបង្អែក ពោធិ៍រៀង ស្ថិតនៅស្រុកពោធិ៍រៀង ខេត្តព្រៃវែងទំហំ ៣៥មx១២មx៣ អគារx៣ជាន់ (E0, E1, E2, E3) រងជុំវិញអគារ រួមទាំងការងារតបណ្តាញទឹក និងអគ្គីសនី, ប្រព័ន្ធយ៉ាស៊ីនត្រជាក់ ,ប្រព័ន្ធអុកស៊ីសែន,ការងារខាងក្រៅអគារ(ផ្លូវដើរ)	២.៥.៤	ស្រុកពោធិ៍រៀង	៣	អគារ	៣ឆ្នាំ	៥០៩៩១	២៦១៤៧	10,000.00	
៩	សាងសង់អគារមន្ទីរពេទ្យបង្អែក កញ្ជ្រៀច ស្ថិតនៅស្រុកកញ្ជ្រៀច ខេត្តព្រៃវែងទំហំ ៣៥ម x ១២ម x ៣ អគារx ៣ជាន់ (E0,E1,E2,E3) រងជុំវិញអគារ រួមទាំងការងារតបណ្តាញ ទឹក និង អគ្គីសនី, ប្រព័ន្ធយ៉ាស៊ីនត្រជាក់,ប្រព័ន្ធអុកស៊ីសែន, ការងារខាងក្រៅអគារ (ផ្លូវដើរ)	២.៥.៤	ស្រុកកញ្ជ្រៀច	៣	អគារ	៣ឆ្នាំ	៧៥០៩៨	៣៩២៦២	10,000.00	

ល.រ	ឈ្មោះគម្រោងសកម្មភាព	ឆ្នាំរៀបចំ គោលដៅ	ទីតាំង	លទ្ធផល		រយៈពេល	អ្នកទទួលបាន		តម្លៃប្រាក់ស្មារតី (លានរៀល)	អង្គភាពស្នើ
				បរិមាណ	ឯកតា		សរុប	ស្រ្តី		
១០	សាងសង់អគារមន្ទីរពេទ្យបង្អែក ស្វាយអន្ទរ ស្ថិតនៅស្រុកស្វាយអន្ទរ ខេត្តព្រៃវែង ទំហំ (៦០ម x ២០ម) + (៤០មx១៥ម) + (៤០មx១៥ម) x ៣ជាន់ (E0,E1,E2,E3) រួមទាំងការងារ តបណ្តាញទឹក និង អគ្គីសនី, ប្រព័ន្ធហ្នាស៊ីនត្រជាក់, ប្រព័ន្ធអុកស៊ីសែន, ការងារខាងក្រៅអគារ (ផ្លូវដើរ)	២.៥.៤	ស្រុកស្វាយអន្ទរ	៣	អគារ	៣ឆ្នាំ	១២៥៨៦៥	៦៤៩៨៨	10,000.00	មន្ទីរសុខាភិបាល
១១	សាងសង់អគារមន្ទីរពេទ្យបង្អែក ពាមជរ ស្ថិតនៅស្រុកពាមជរខេត្តព្រៃវែង ទំហំ(៦០ម x ២០ម)+(៤០មx១៥ម) + (៤០មx១៥ម) x ៣ជាន់ (E0, E1,E2,E3)រួមទាំងការងារតបណ្តាញទឹក និង អគ្គីសនី , ប្រព័ន្ធហ្នាស៊ីនត្រជាក់, ប្រព័ន្ធអុកស៊ីសែន, ការងារខាងក្រៅអគារ (ផ្លូវដើរ)	២.៥.៤	ស្រុកពាមជរ	៣	អគារ	៣ឆ្នាំ	៩០៧៥៤	៤៩២១០	10,000.00	
១២	សាងសង់អគារមន្ទីរពេទ្យបង្អែក បាភ្នំ ស្ថិតនៅស្រុកបាភ្នំខេត្តព្រៃវែង ទំហំ (៦០មx២០ម)+(៤០មx១៥ម) +(៤០មx១៥ម) x ៣ជាន់ (E0,E1, E2, E3) រួមទាំងការងារតបណ្តាញទឹក និង អគ្គីសនី , ប្រព័ន្ធហ្នាស៊ីនត្រជាក់, ប្រព័ន្ធអុកស៊ីសែន, ការងារខាងក្រៅអគារ (ផ្លូវដើរ)	២.៥.៤	ស្រុកបាភ្នំ	៣	អគារ	៣ឆ្នាំ	១០១២៥៣	៥៣៩៣២	10,000.00	
១៣	សាងសង់អគារមណ្ឌលសុខភាពព្រែកន្លោង រួមទាំងការងារ តបណ្តាញទឹក និង អគ្គីសនី ការងារខាងក្រៅអគារ (ផ្លូវដើរ)	២.៥.៤	ឃុំព្រែកន្លោងស្រុកពោធិ៍រៀង	១	អគារ	១ឆ្នាំ	១២៧០៤	៦៥៣១	420.00	
១៤	សាងសង់អគារមណ្ឌលសុខភាពព្រែកកំពង់ត្របែក រួមទាំងការងារ តបណ្តាញទឹក និង អគ្គីសនី ការងារខាងក្រៅអគារ (ផ្លូវដើរ)	២.៥.៤	ឃុំជ្រៃ ស្រុកកំពង់ត្របែក	១	អគារ	១ឆ្នាំ	៧៧៦៤	៤០៨៦	420.00	
១៥	សាងសង់បន្ទប់រង់ចាំអ្នកដំណើរចេញ-ចូលតាមព្រំដែន	២.៥.៤	ស្រុកកំចាយមារ,កំពង់ត្របែក, ពាមជរ,ព្រះស្តេច	៤	បន្ទប់	១ឆ្នាំ	៤៩០២៩៧	៧៧២៧០	32.00	
សរុបរួម									67,672.00	
១៦	សាងសង់មជ្ឈមណ្ឌលថែទាំមនុស្សចាស់	២.១០.១	ក្រុង	១	ខ្នង	៣ឆ្នាំ	៣៩៨៧	១៦៩០	600.00	មន្ទីរសង្គមកិច្ច អតីតយុទ្ធជន
១៧	ទីចាត់ការមជ្ឈមណ្ឌលថែទាំមនុស្សចាស់	២.១០.១	ក្រុង	១	ខ្នង	៣ឆ្នាំ	៩៣	៤៥	300.00	
១៨	មជ្ឈមណ្ឌលគ្រប់គ្រងយុវនីតិសម្បទា	២.១០.១	ក្រុង	១	ខ្នង	៣ឆ្នាំ	៣៥៤	១២៣	750.00	
សរុបរួម									1,650.00	

ល.រ	ឈ្មោះគម្រោងសកម្មភាព	ឆ្នើយតប គោលដៅ	ទីតាំង	លទ្ធផល		រយៈពេល	អ្នកទទួលបាន		តម្លៃប៉ាន់ស្មាន (លានរៀល)	អង្គភាពស្នើ
				បរិមាណ	ឯកតា		សរុប	ស្រ្តី		
១៩	កែលំអសាលាពិព័រណ៍តាំងវត្តបុរាណនៅស្រុកបាភ្នំនិងស្រុកកញ្ជ្រៀចអោយមានសុវត្ថិភាព	២.១៣.៧	ស្រុកបាភ្នំ-ស្រុកកញ្ជ្រៀច	២	កន្លែង	២ឆ្នាំ	១០០០	៤០០	100.00	មន្ទីរវប្បធម៌ និងវិចិត្រសិល្បៈ
២០	ជួសជុលប្រាសាទព្រៃដើមស្រុក	២.១៣.៦	ស្រុកស៊ីធរកណ្តាល	១	កន្លែង	១ឆ្នាំ	១២០០	៥០០	60.00	
២១	ជួសជុលប្រាសាទវិហារច័ន្ទស្រុកបាភ្នំ	២.១៣.៦	ស្រុកបាភ្នំ	១	កន្លែង	១ឆ្នាំ	២០០០	១៣០០	60.00	
សរុបរួម									220.00	
២២	វគ្គបណ្តុះបណ្តាលវិជ្ជាជីវៈសារព័ត៌មាន	២.១៥.១	មន្ទីរ	១	វគ្គ	១ឆ្នាំ	២៣	១០	10.00	មន្ទីរព័ត៌មាន
២៣	វគ្គបណ្តុះបណ្តាលវិជ្ជាជីវៈពិធីករពិធីការនីវិទ្យ	២.១៥.១	មន្ទីរ	១	វគ្គ	១ឆ្នាំ	១៥	៧	10.00	
២៤	សាងសង់របងមន្ទីរព័ត៌មាន	២.១៥.១	មន្ទីរ	១១៦	ម៉ែត្រ	១ឆ្នាំ	២៣	១០	53.00	
២៥	រៀបការកន្លែងជុំវិញខាងក្នុងបរិវេណមន្ទីរ	២.១៥.១	មន្ទីរ	៦០៨	ម៉ែត្រការ៉េ	១ឆ្នាំ	២៣	១០	49.00	
សរុបរួម									122.00	
២៦	ប្រជុំផ្សព្វផ្សាយស្តីពីការចិញ្ចឹមកូនបែបវិជ្ជមាន	២.១៧.៣	ខេត្ត/ក្រុង/ស្រុក	៤៨	លើក	៤៨ថ្ងៃ	៥២៨០	៤៧៥២	40.00	មន្ទីរកិច្ចការនារី
២៧	ការអភិវឌ្ឍន៍សហគ្រិនស្ត្រីនៅជនបទ	២.១៧.១	ខេត្ត/ក្រុង/ស្រុក	៣	លើក	៣ថ្ងៃ	១៧៥	៧៦	7.00	
សរុបរួម									47.00	
សរុបរួម (២-ផ្នែក សង្គម កិច្ច)									223,971.00	

ល.រ	ឈ្មោះគម្រោងសកម្មភាព	ឆ្នាំបញ្ចប់ គោលដៅ	ទីតាំង	លទ្ធផល		រយៈពេល	អ្នកទទួលបាន		តម្លៃប្រាក់ស្មើ (លានរៀល)	អង្គភាពស្នើ
				បរិមាណ	ឯកតា		សរុប	ស្រ្តី		
៣.ផ្នែកធនធានធម្មជាតិ បរិស្ថាន និងការបន្តនឹងការប្រែប្រួលអាកាសធាតុ										
១	គ្រប់គ្រង និងអភិរក្សជលផល	១.២.១	ខេត្តព្រៃវែង	១៨	កន្លែង	៣ឆ្នាំ	១៨០	៤៥	54.00	មន្ទីរកសិកម្ម រុក្ខាប្រមាញ់ និង នេសាទ
២	អភិវឌ្ឍខ្សែសង្វាក់តម្លៃផលិតផលជលផល	១.២.១	ខេត្តព្រៃវែង	៩	កន្លែង	៣ឆ្នាំ	៦៣០	៨១	27.00	
៣	គ្រប់គ្រងនិងអភិរក្សធនធានព្រៃឈើ	១.៣.១	ខេត្តព្រៃវែង	៥១៩	ករណី	៣ឆ្នាំ	-	-	30.00	
៤	អភិវឌ្ឍន៍ធនធានព្រៃឈើ(បណ្តុះកូនឈើ)	១.៣.១	ខេត្តព្រៃវែង	៣០០០០០	ដើម	៣ឆ្នាំ	-	-	60.00	
សរុបរួម									171.00	
៥	ផែនការប្រើប្រាស់ដីនៅសង្កាត់ជើងទឹក	៣.៦.១	សង្កាត់ជើងទឹក ក្រុងព្រៃវែង	១	គម្រោង	និរន្តរ៍	១០០០០	៣០០០	200.00	មន្ទីររៀបចំផែនទីនគរ ប្រនីយកម្មសំណង់ និង សុរិយាដី
៦	ផែនការប្រើប្រាស់ដីនៅសង្កាត់បារាយណ៍	៣.៦.១	សង្កាត់បារាយណ៍ ក្រុងព្រៃវែង	១	គម្រោង	និរន្តរ៍	៨០០០	២០០០	150.00	
៧	ផែនការប្រើប្រាស់ដីនៅសង្កាត់តាកោ	៣.៦.១	សង្កាត់តាកោ ក្រុងព្រៃវែង	១	គម្រោង	និរន្តរ៍	៩០០០	៣០០០	17.00	
សរុបរួម									367.00	
៨	ប្រារព្ធទិវាបរិស្ថានជាតិ និងបរិស្ថានពិភពលោក	៣.២.២	១៣ក្រុង/ស្រុក	១	វគ្គ	១ថ្ងៃ	២០០០	៦០០	8.00	មន្ទីរបរិស្ថាន
៩	ប្រារព្ធទិវាអនាម័យបរិស្ថានជាតិ	៣.២.៣	១៣ក្រុង/ស្រុក	១	វគ្គ	១ថ្ងៃ	១៥០០	៤០០	8.00	
១០	វគ្គបណ្តុះបណ្តាលស្តីពីច្បាប់ការពារបរិស្ថានដល់ប្រជាពលរដ្ឋ	៣.២.៤	១៣ក្រុង/ស្រុក	៥	វគ្គ	៥ខែ	១០០០	៦០០	11.00	
១១	វគ្គផ្សព្វផ្សាយការបន្តនិងការប្រែប្រួលអាកាសធាតុដល់ប្រជាពលរដ្ឋ	៣.២.៥	១៣ក្រុង/ស្រុក	៥	វគ្គ	៥ខែ	៨០០	៣០០	11.00	
១២	សិក្ខាសាលាអប់រំផ្សព្វផ្សាយ និងការពារបរិស្ថាន	៣.២.៦	១៣ក្រុង/ស្រុក	៦	លើក	៦ខែ	៥០០	២០០	13.00	
១៣	ប្រារព្ធទិវាតំបន់ដីសើម	៣.២.៨	ស្រុកបាភ្នំ, កំបាយមារ, ពាមរក៍, កំពង់ត្របែក, ក្រុងព្រៃវែង, ស្វាយអន្ទរ	១	លើក	៥ខែ	៤០០	១៥០	6.00	
១៤	ការដាក់កូនឈើប្រណិតតាមសាលា វគ្គអាវាម ទីសាធារណៈ	៣.៥.២	១៣ក្រុង/ស្រុក	១៣	កន្លែង	១៣ថ្ងៃ	២០០	៩៥	28.00	
សរុបរួម									85.00	
សរុបរួម (៣.ផ្នែកធនធានធម្មជាតិ បរិស្ថាន និងការបន្តនឹងការប្រែប្រួលអាកាសធាតុ)									623.00	
៤.ផ្នែករដ្ឋបាល និងសន្តិសុខសណ្តាប់សាធារណៈ (គ្មាន)										
សរុបរួមទាំង ៤ផ្នែក									701,399.29	

ល.រ	ឈ្មោះ គម្រោង សកម្មភាព	ទីតាំង	លទ្ធផល		រយៈពេល	អ្នកទទួលបាន		តម្លៃប្រាក់ស្ថាន (លាន ដុល្លារ)	ផ្សេងៗ
			បរិមាណ	ឯកតា		សរុប	ស្ត្រី		
គ. គម្រោងការគម្រោងដែលក្រុមស្រុក ស្នើសុំបញ្ចូលទៅក្នុងកម្មវិធីវិនិយោគខេត្ត									
១-ស្រុកបាភ្នំ									
១	ជួសជុលនិងថែទាំប្រឡាយជើងក្តែប	គ្រប់ឃុំ	៤២២០	ម	១ឆ្នាំ	៨៥៤៦	៥៣២២	469.00	
២	សាងសង់ផ្លូវកៅស៊ូពីឃុំរោងដំរី ទៅឃុំស្មៅកោង	ឃុំ ០៥,០៦,០៧,០៨	១៨៧០០	ម	៣ឆ្នាំ	៤១៩៦៤	២១៩២៤	14,960.00	
៣	សាងសង់ផ្លូវបេតុងឆ្អឹងដែកពីទ្រុំវិញភ្នំឈើកាច់	ឃុំជើងភ្នំ	៤១០០	ម	២ឆ្នាំ	១១៦៧២	៦១២២	2,296.00	
៤	សាងសង់ផ្លូវបេតុងឆ្អឹងដែក ពីឃុំស្មៅកោង ទៅឃុំគោកចក	ឃុំស្មៅកោង	៧៨០០	ម	២ឆ្នាំ	១១៧១៩	៦១៧២	4,368.00	
៥	សាងសង់ផ្លូវកៅស៊ូពីរជាន់ (DBST) ចាប់ពីចំណុចផ្សារស្នេហា ទៅព័ន្ធតាឡី	ឃុំឈើកាច់,ជើងភ្នំ,ឆាយ	៧៥០០	ម	១ឆ្នាំ	១១៦៧៥	៦១៧២	675.00	
៦	ជួសជុលថែទាំផ្លូវជាតិ ស្ពាន និងលូ ឆ្លងកាត់ស្រុកនិងទីប្រជុំជន	គ្រប់ឃុំ	៤០០០០	ម	១ឆ្នាំ	៧៦៨៧	៣៧៤៤	8,567.00	
៧	សាងសង់ស្ពានបេតុង (ស្ពានស្នេហា)	ឃុំឆាយ	២១៥	ម	២ឆ្នាំ	៩៩៤៤៤	៥១៩៥៧	5,160.00	
៨	ស្តារបឹងខ្សាច់(ស)	ឃុំរក្សជ័យ	២១០០	ម ^៣	២ឆ្នាំ	១០០៣៧	៥៤៧១	8,400.00	
៩	ពង្រីកបណ្តាញតភ្ជាប់ប្រព័ន្ធទឹកស្អាត ទៅតាមទីប្រជុំជន	គ្រប់ឃុំ	៨៥៤៦	ម	១ឆ្នាំ	៤៤៤៣៩	២៣១០៨	8,548.00	
សរុប								53,443.00	
២-ស្រុកកំចាយមារ									
១	ទីលានចាក់សំរាម	ឃុំ ០៣,០៦	៣	ហិចតា	០៤ខែ	១៥០០	៣០០	80.00	
២	ស្តារប្រឡាយទឹក	ឃុំ ០២,០៦	៨៦០០	ម	១២ខែ	៨៣៥០	១៩១១	288.80	
៣	សាងសង់ផ្លូវកៅស៊ូ DBST	គ្រប់ឃុំ	១៣០០០	ម	១ឆ្នាំ	៣៨៧៥	១៥០៧	5,844.00	
៤	ស្តារប្រឡាយ	ឃុំ ០៧,០៨	៣៨៥០	ម	១០ខែ	៥៧០៨	២៩៨០	2,174.00	
៥	ស្តារប្រឡាយរង	ឃុំ ០៤	៣០០០	ម	១ឆ្នាំ	៥៨៩	២១២	210.00	
៦	ដាក់លូជ្រុងអមផ្លូវជាតិ៨A	ឃុំ ០២,០៣,០៤,០៦	៣៨៥០០	ម	១ឆ្នាំ	១០៨៤៨	៥៥៧២	3,257.00	

ល.រ	ឈ្មោះ គម្រោង សកម្មភាព	ទីតាំង	លទ្ធផល		រយៈពេល	អ្នកទទួលបាន		តម្លៃប៉ាន់ស្មាន (លាន ដុល្លារ)	ផ្សេងៗ
			បរិមាណ	ឯកតា		សរុប	ស្រ្តី		
៧	ចាក់ផ្លូវបេតុង	ឃុំ ០៥	៣០០	ម	១ឆ្នាំ	៨៨៧	៤៨៨	261.00	
៨	ស្តារព្រែក	ឃុំ ០៣	៦៤៥	ម	១ឆ្នាំ	២៣៧០	១២៤៣	268.00	
៩	ស្តារត្រពាំង	ឃុំ ០២	៤០២៤៥	ម ^២	១ឆ្នាំ	២២៣៨៧	១១២១	322.00	
១០	ចាក់ផ្លូវបេតុង	ឃុំ ០៣	៥២៥	ម	១ឆ្នាំ	៧៥០	៣៩០	556.00	
១១	អគារមត្តេយ្យសិក្សា ៨ខ្នង៣២បន្ទប់	គ្រប់ឃុំ	៨	ខ្នង	១ឆ្នាំ	១១២០	៨៦៣	1,536.00	
១២	អគារបឋមសិក្សា ៨ខ្នង៤៨បន្ទប់ និងបណ្ណាល័យ ៨ខ្នង១៦បន្ទប់	គ្រប់ឃុំ	៨	ខ្នង	១ឆ្នាំ	១៩២០	១០២៣	3,264.00	
១៣	អគារអនុវិទ្យាល័យ ៨ខ្នង៤៨បន្ទប់ និងទីចាត់ការ ៨ខ្នង១៦បន្ទប់	គ្រប់ឃុំ	៨	ខ្នង	១ឆ្នាំ	១៩២៧	១០៤៦	3,264.00	
សរុប								21,324.80	
៣-ស្រុកកំពង់ត្របែក									
១	សាងសង់ផ្លូវបេតុងអាមេ	សាលាស្រុក	៧៥៧	ម	១ឆ្នាំ	១៤៨៨២២	៧៧១១៧	817.56	
២	សាងសង់ផ្លូវបេតុងអាមេ	ឃុំ ៧,១០,១១,១២	៣៥	គ.ម	១ឆ្នាំ	៤០២៥៦	១៤៤៤០	700.00	
៣	សាងសង់ផ្លូវដីសក្រាលខ្សាច់ភ្នំ	ឃុំ ១,២,៣,៤,៥,៦,៩,១៣	៥៦	គ.ម	១ឆ្នាំ	១០៨៥៦៦	៦២៧៣៧	42,800.00	
៤	ស្តារប្រឡាយព្រែកជីក	ឃុំពាមមន្ទារ	៧	គ.ម	១ឆ្នាំ	១២៨៥៤	៦៨៥៤	250.00	
៥	ស្តារព្រែកជីក	ឃុំ ០២,០៤,១០,១១,១២	៣៥	គ.ម	១ឆ្នាំ	៥២៥៨១	២៧៦៦៣	3,074.00	
៦	សង់បង្គន់អនាម័យ	គ្រប់ឃុំ	៦៥	កន្លែង	១ឆ្នាំ	២៦០	៧៧	13.00	
៧	ស្តារប្រឡាយរំដោះទឹកវត្តព្រៃរៀរ(៧គ.ម) និងដាក់លូរំដោះទឹក(៥កន្លែង)	ឃុំជ្រៃ	៧	គ.ម	១ឆ្នាំ	៧៨១៩	៤០៨៦	450.00	
សរុប								48,104.56	

ល.រ	ឈ្មោះ គម្រោង សកម្មភាព	ទីតាំង	លទ្ធផល		រយៈពេល	អ្នក ទទួលបាន		តម្លៃប្រាក់ ស្មុគស្មាត (លាន រៀល)	ផ្សេងៗ
			បរិមាណ	ឯកតា		សរុប	ស្រ្តី		
៤-ស្រុកកញ្ជ្រៀច									
១	ស្តារប្រឡាយ	ឃុំ០៣,០៥,០៦	២៦៥០០	ម	៣ឆ្នាំ	៣១០៥០	១៦៣៤៤	460.00	
២	ស្តារស្ទឹងថ្មីទឹកដាច់	ឃុំ០៤,០៥	៣៥០០	ម	៣ឆ្នាំ	១០១៦៤	៧១១៦	800.00	
៣	សាងសង់អគារសិក្សានិងបំពាក់គ្រឿងសង្ហារឹម	គ្រប់ឃុំ	៨០	បន្ទប់	៣ឆ្នាំ	២៨៦០	១៣៥០	1,000.00	
៤	សាងសង់អគារមណ្ឌលសុខភាពស្តង់ដារនិងបំពាក់គ្រឿងបរិក្ខារពេទ្យ	ឃុំ០២,០៧	២	កន្លែង	៣ឆ្នាំ	៥៨០	៣២០	700.00	
សរុប								2,960.00	
៥-ស្រុកមេសាង									
១	ជួសជុលផ្លូវក្រាលខ្សាច់ភ្នំ	ឃុំត្រពាំងស្រែភូមិព្រៃគុយ អង្គរសរ	១៨	គ.ម	១ឆ្នាំ	៦២៤៥	៣៤៥៦	934.00	
២	ជួសជុលផ្លូវក្រាលខ្សាច់ភ្នំ	ឃុំច្រេស,ស្វាយជ្រំ,ព្រៃទទឹង	២៥	គ.ម	១ឆ្នាំ	៧៣២៥	៣៩៧២	750.00	
៣	ស្តារអាង	ឃុំព្រៃយួស,ព្រៃរំដេង	១៧	គ.ម	១ឆ្នាំ	៥៤៤២	២៨២២	760.00	
៤	ស្តារព្រែក	គ្រប់ឃុំ	៩៨៥០០	ម	១ឆ្នាំ	១២៦៧០	៦៧២៣	1,250.00	
៥	ស្តារប្រឡាយ	គ្រប់ឃុំ	៤៥	គ.ម	១ឆ្នាំ	៤៥៩៨	២៣៥៦	3,456.00	
៦	ស្តារព្រែកតពីគម្រោងទន្លេរំគោ	ឃុំជីផុច,ត្រពាំងស្រែ,អង្គរសរ	៤០	គម	១ឆ្នាំ	៥៦៧៨	២៩៥២	26,400.00	
៧	សាងសង់អគារសិក្សា(បីជាន់៣០បន្ទប់)	វិទ្យាល័យមេសាង	១	ខ្នង	១ឆ្នាំ	១០០២	៤៧៨	26,000.00	
សរុប								59,550.00	
៦-ស្រុកពាមជរ									
១	ជួសជុលផ្លូវលំដីសរ	ឃុំ០២,០៥,០៦,០៧,០៩,១០	៤៧,៧០	គ.ម	៨ខែ	៤៧	១៩	853.00	
២	ជួសជុលផ្លូវលំក្រាលខ្សាច់ភ្នំ	ឃុំ០២,០៤,០៦,០៨	៣៤,០៧	គ.ម	៨ខែ	៣០	១២	831.00	
៣	ស្តារប្រឡាយ	ឃុំ០១,០៧,០៤,០៨	២,៤	គ.ម	៣ខែ	៧១៣៥	២៨៥៤	222.00	
៤	សាងសង់មគ្គុយ្យសិក្សាសហគមន៍	គ្រប់ឃុំ	២០	បន្ទប់	៦ខែ	៦០០	៤៦៥	200.00	
៥	សង់មណ្ឌលអាន	គ្រប់ឃុំ	១០	កន្លែង	៥ខែ	១២	៤៧១៨	400.00	
សរុប								2,506.00	

ល.រ	ឈ្មោះ គម្រោង សកម្មភាព	ទីតាំង	លទ្ធផល		រយៈពេល	អ្នកទទួលបាន		តម្លៃប៉ាន់ស្មាន (លាន ដុល្លារ)	ផ្សេងៗ
			បរិមាណ	ឯកតា		សរុប	ស្ត្រី		
៧-ស្រុកពាមរក៍									
១	សាងសង់ផ្លូវបេតុង	ឃុំ០២,០៥,០៦,០៧,០៨	២០	គ.ម	៣ឆ្នាំ	៦៩៨៣៤	៣៥៧១២	12,000.00	
២	ជួសជុលផ្លូវលំដីសក្រាលខ្សាច់ភ្នំ	ឃុំ០៣	១៥០០	ម	២ឆ្នាំ	១០៦០៩	៥២៧៤	300.00	
សរុប								12,300.00	
៨-ស្រុកពារាំង									
១	ស្តារព្រែក	ឃុំកញ្ជ្រំ,រាប,រកា	៩០០០	ម	០៨ខែ	១៥៨២០	៩៤៩២	1,200.00	
២	សង់បង្ហូរទឹក	ឃុំ	១៥០	ម	០៦ខែ	១៥៨២០	៩៤៩២	2,500.00	
៣	សង់ផ្លូវបេតុង	ឃុំរកា	២០០០	ម	០៦ខែ	១៤៥២០	៧៥៨៤	1,000.00	
៤	ជួសជុលផ្លូវក្រាលខ្សាច់ភ្នំ	គ្រប់ឃុំ	១០០០០	ម	០៦ខែ	១៣២៩២	៦៨៣៣	700.00	
៥	ស្តារប្រឡាយ	ឃុំមេសរប្រចាន់,រាប,រកា	២៥០០	ម	១ឆ្នាំ	១៣១៥៧១	៦៧៣១៣	125.00	
៦	សង់អគារស្តង់ដារ	ឃុំរកា	៣០០០	ម ^២	១ឆ្នាំ	១៣១៦៨៩	៦៧៣៧៤	1,756.00	
៧	ជួសជុលផ្លូវក្រាលកៅស៊ូលេខ៣៨២	ឃុំរកា ភូមិស្នាយពល ភ្ជាប់ ផ្លូវជាតិលេខ៨	៨០០	ម	១ឆ្នាំ	១៣១៦៨៩	៦៧៣៧៤	1,200.00	
៨	ជួសជុលផ្លូវក្រាលកៅស៊ូលេខ៣៨៤	កែងផ្សារព្រៃព្នៅ ដល់ព្រំ ប្រទល់ស្រុកស៊ីធរកណ្តាល	១៤៧០០	ម	១ឆ្នាំ	១៣១៦៨៩	៦៧៣៧៤	18,000.00	
៩	ជួសជុលផ្លូវក្រាលកៅស៊ូគ្មានលេខ	ឃុំកញ្ជ្រំ	១០	គ.ម	១ឆ្នាំ	១៣១៦៨៩	៦៧៣៧៤	12,000.00	
សរុប								38,481.00	

ល.រ	ឈ្មោះ គម្រោង សកម្មភាព	ទីតាំង	លទ្ធផល		រយៈពេល	អ្នកទទួលបាន		តម្លៃប៉ាន់ស្មាន (លាន ដុល្លារ)	ផ្សេងៗ
			បរិមាណ	ឯកតា		សរុប	ស្រ្តី		
៩-ស្រុកព្រះស្តេច									
១	សាងសង់ផ្លូវក្រាលកៅស៊ូ	ឃុំ០២,០៦,១១	២៥៧០០	ម	៣ឆ្នាំ	៤១២៣៤	២២៩៩០	11,308.00	
២	សាងសង់ផ្លូវក្រាលកៅស៊ូ	ឃុំ០៥,០៩	១៦៥០០	ម	៣ឆ្នាំ	២២១៩៦	១១៣៧៦	7,260.00	
៣	ស្តារប្រឡាយព្រែកតាងុយ	ឃុំរាជរ និងឃុំបឹងដោល	១៥២២១	ម	១ឆ្នាំ	២២៦២៦	១១៧៤៥	456.00	
៤	ស្តារប្រឡាយអូរកំណប់ពីព្រែកតាពុកទៅរកាជួរ	ឃុំបន្ទាយចក្រីនិងឃុំសេនាណាជន្តរ	៤៥០០	ម	១ឆ្នាំ	២៤៩២៤	១៤៤១៥	135.00	
៥	បឋមសិក្សាអំពិល	ឃុំបឹងដោល	១	ខ្នង	៣ឆ្នាំ	១៣៥	៧០	300.00	
៦	បឋមសិក្សាទួលអំពៅ	ឃុំក្រាំងស្វាយ	១	ខ្នង	៣ឆ្នាំ	១៣៥	៧០	300.00	
៧	បឋមសិក្សាកំរាង	ឃុំសេនាណាជន្តរ	១	ខ្នង	៣ឆ្នាំ	៨១	៤២	180.00	
៨	អនុវិទ្យាល័យទួលសំពៅ	ឃុំក្រាំងស្វាយ	១	ខ្នង	៣ឆ្នាំ	១៣៥	៧០	300.00	
៩	អនុវិទ្យាល័យព្រះអង្គពាន់	ឃុំជ្រៃកំពក	១	ខ្នង	៣ឆ្នាំ	១៣៥	៧០	300.00	
១០	វិទ្យាល័យប្រមូលព្រហ្ម	ឃុំអង្គររាជ្យ	១	ខ្នង	៣ឆ្នាំ	១៦២	៨៤	360.00	
សរុប								20,899.00	
១០-ក្រុងព្រៃវែង									
១	ស្ថាបនាលូសងខាងផ្លូវជាតិលេខ១១ពីចំណុចមុខខ្លោងទ្វារវត្តរោងជំរឹមកដល់រង្វង់មូលដៃ១០	02,04	៤០០០	ម	១ឆ្នាំ	៦២៤២	៣០២១	1,400.00	
២	ស្តារលូមេនិងដាក់គម្របចាប់ពីខាងកើតវត្តសុវណ្ណដល់ផ្លូវវាងក្រុងចាស់	03	១១០០	ម	១ឆ្នាំ	៥៤២៧	៣៥៨៩	385.00	
៣	រៀបចំប្រព័ន្ធលូមេរដោះទឹកចំណុចអភិវឌ្ឍន៍សំណង់ ឈ្នះ ឈ្នះ	03	២០០០	ម	១ឆ្នាំ	៤៦២១	៣១០៣	700.00	
សរុប								2,485.00	

ល.រ	ឈ្មោះ គម្រោង សកម្មភាព	ទីតាំង	លទ្ធផល		រយៈពេល	អ្នកទទួលបាន		តម្លៃប្រាក់ស្ថាន (លាន ដុល្លារ)	ផ្សេងៗ
			បរិមាណ	ឯកតា		សរុប	ស្ត្រី		
១១-ស្រុកពោធិ៍រៀង									
១	សាងសង់ផ្លូវកៅស៊ូ	០១,០៣	១២	គ.ម	១ឆ្នាំ	១៦៧០២	៨៥៥៧	7,200.00	
២	សាងសង់ផ្លូវកៅស៊ូ	០២,០៣	៧	គ.ម	១ឆ្នាំ	១៨០១៣	៩៣៧០	420.00	
៣	សាងសង់ផ្លូវកៅស៊ូ និងស្ពាន ២កន្លែង	០៥,០៦	១១៥០០	ម	១ឆ្នាំ	១៨៤០២	៩៣១៥	7,380.00	
៤	សាងសង់ផ្លូវកៅស៊ូ	ឃុំពោធិ៍រៀង	៩	គ.ម	១ឆ្នាំ	៨៣២៣	៤០៥៨	540.00	
៥	សាងសង់ផ្លូវបេតុង	១០,០២	១០	ម	១ឆ្នាំ	១៧៩៦០	៨៩៣២	62.50	
៦	ជួសជុលផ្លូវលំដីសក្រាលខ្សាច់ភ្នំ	០១,០៥	៨	ម	១ឆ្នាំ	១៨៧០៩	៩៣៧០	240.00	
៧	ស្ពានបេតុង	០១,០២	១	កន្លែង	១ឆ្នាំ	១៧៩៦០	៨៩៣២	240.00	
៨	ស្ពានព្រែក	០១,០២,០៤,០៥,០៦	៤១	គ.ម	១ឆ្នាំ	៤២៧៩២	២១៥៨៨	1,435.00	
៩	ស្ពានប្រឡាយ	០២,០៣	៦	គ.ម	១ឆ្នាំ	១៨០១៣	៩៣៧០	168.00	
១០	សាងសង់ស្ថានីយ៍បូមទឹក	០១,០៤	២	កន្លែង	១ឆ្នាំ	១៤៧៥៣	៧៣៩៩	320.00	
១១	ជួសជុលធ្វើទំនប់បង្ហូរទឹក	០៤,០៥	១៨០	ម	១ឆ្នាំ	១៦៨១៦	៨៦៧១	162.00	
១២	ជួសជុលផ្លូវលំដីសតាមមាត់ព្រែក	០១,០២,០៣	៣	គ.ម	១ឆ្នាំ	២៦៣៣៩	១៣៤៣១	96.00	
១៣	ស្ពានបឹង	០១,០៤,០៥,០៦	៦	កន្លែង	១ឆ្នាំ	៣៣១៥៥	១៦៧១៤	930.00	
១៤	សាងសង់អគារវិទ្យាល័យ	ឃុំពោធិ៍រៀង	១	ខ្នង	១ឆ្នាំ	៨៣២៣	៤០៥៨	1,647.70	
១៥	សាងសង់អគារអនុវិទ្យាល័យ	០២,០៤,០៣,០៦	៤	ខ្នង	១ឆ្នាំ	៣២៤៦២	១៦៦៩៩	1,647.70	
សរុប								22,488.90	

ល.រ	ឈ្មោះ គម្រោង សកម្មភាព	ទីតាំង	លទ្ធផល		រយៈពេល	អ្នកទទួលបាន		តម្លៃប៉ាន់ស្មាន (លាន ដុល្លារ)	ផ្សេងៗ
			បរិមាណ	ឯកតា		សរុប	ស្ត្រី		
១២-ស្រុកស៊ីធរកណ្តាល									
១	ជួសជុលផ្លូវក្រាលកៅស៊ូ (១ខ្សែ)	ឃុំ ០២, ០៤, ០៥, ១០	២៣២០០	ម	៣ឆ្នាំ	២៩៦៦៦	១៥២១២	10,208.00	
២	សាងសង់ផ្លូវបេតុង	ឃុំ ០៥, ០៤, ០៧	១៦៥០០	ម	៣ឆ្នាំ	១៩៤៨៥	១០០៦៨	99,000.00	
៣	សាងសង់ស្ពាន	ឃុំ ០៥, ០៣, ០៧	៦	កន្លែង	៣ឆ្នាំ	១៧៥៥៤	៨៩៨៣	1,250.00	
៤	ស្តារប្រឡាយស្រោចស្រព (៤ខ្សែ)	ឃុំ ០១, ០៥, ០៨, ០៩	១៦៩០០	ម	៣ឆ្នាំ	២៨៥០៧	១៤៧៣៦	1,690.00	
៥	សាងសង់អគារសិក្សា (៤ សាលា)	ឃុំ ០២, ០៤, ១០	៤	ខ្នង	៣ឆ្នាំ	២៥១០៩	១២៨៧៦	1,000.00	
៦	ស្ថាបនាផ្លូវក្រាលកៅស៊ូខ្សែ	ស្រុកអូររាំងឌី-ឃុំអំពិលក្រៅ	៣២០០	ម	៣ឆ្នាំ	២៥១០៩	១២៨៧៦	3,840.00	
៧	ស្ថាបនាផ្លូវក្រាលកៅស៊ូខ្សែ	ឃុំមេសប្រចាន់(ពារាំង)-ឃុំព្នៅទី២	៥៥០០	ម	៣ឆ្នាំ	២៥១០៩	១២៨៧៦	6,600.00	
សរុប								123,588.00	
១៣-ស្រុកស្វាយអន្ទរ									
១	ស្តារព្រែក	ឃុំ 08.10.07.05	៧៥០០	ម	១ឆ្នាំ	២៦៤៥៦	១៤៧៩៥	500,000.00	
២	សាងសង់ផ្លូវកៅស៊ូ	ឃុំ 01.03.06.11	១៦០០	ម	១ឆ្នាំ	២៧៤៥៦	១៥៧៩៥	345,000.00	
សរុប								845,000.00	
សរុបរួម (ចំនួន ១៣ក្រុង/ស្រុក មាន ៩៣ គម្រោង)								1,253,130.26	

តារាង ២.៥ ៖ កម្មវិធីប្រតិបត្តិការសេវារដ្ឋបាលខេត្ត និង មន្ទីរ អន្តរាគមន៍ ឆ្នាំ២០២៤

ល.រ	ប្រភេទសេវារដ្ឋបាល	លទ្ធផលគ្រោង		អន្តរាគមន៍បណ្តុះបណ្តាល	ផ្សេងៗ
		បរិមាណ	ឯកតា		
ក. កម្មវិធីផ្តល់សេវារដ្ឋបាលរបស់រដ្ឋបាលខេត្ត					
១	សេវានីត្យានុកូលកម្ម	១៦	ច្បាប់	រដ្ឋបាលខេត្ត	
២	ការងាររដ្ឋបាល	៥	ច្បាប់	រដ្ឋបាលខេត្ត	
៣	សុខាភិបាល	២	ច្បាប់	រដ្ឋបាលខេត្ត	
៤	ទេសចរណ៍	២២	ច្បាប់	រដ្ឋបាលខេត្ត	
៥	សាធារណៈការ និងដឹកជញ្ជូន	៤៣៧១	ច្បាប់	រដ្ឋបាលខេត្ត	
៦	វប្បធម៌ និងវិចិត្រសិល្បៈ	០	០	រដ្ឋបាលខេត្ត	
៧	ព័ត៌មាន	៨	ច្បាប់	រដ្ឋបាលខេត្ត	
៨	បរិស្ថាន	០	០	រដ្ឋបាលខេត្ត	
៩	ឧស្សាហកម្ម វិទ្យាសាស្ត្រ បច្ចេកវិទ្យា និងនវានុវត្តន៍	៦៩	ច្បាប់	រដ្ឋបាលខេត្ត	
១០	វៃ និងថាមពល	៤	ច្បាប់	រដ្ឋបាលខេត្ត	
១១	ពាណិជ្ជកម្ម	០	០	រដ្ឋបាលខេត្ត	
១២	រៀបចំដែនដី នគរូបនីយកម្ម និងសំណង់(ក)+(ខ)	១៧០១	ច្បាប់	រដ្ឋបាលខេត្ត	
	(ក)សំណង់	២	ច្បាប់	រដ្ឋបាលខេត្ត	
	(ខ)សុវិយោធី	១៦៩៩	ច្បាប់	រដ្ឋបាលខេត្ត	
១៣	កសិកម្ម រុក្ខាប្រមាញ់ និងនេសាទ	៦៧១៨	ច្បាប់	រដ្ឋបាលខេត្ត	
១៤	ការងារ និងបណ្តុះបណ្តាលវិជ្ជាជីវៈ	១	ច្បាប់	រដ្ឋបាលខេត្ត	

ល.រ	ប្រភេទសេវារដ្ឋបាល	លទ្ធផលគ្រោង		អង្គភាពទទួលបន្ទុក	ផ្សេងៗ
		បរិមាណ	ឯកតា		
ខ. កម្មវិធីផ្តល់សេវារដ្ឋបាលរបស់មន្ទីរ អង្គភាព					
១-មន្ទីរកសិកម្ម រុក្ខាប្រមាញ់ និងនេសាទខេត្ត					
១	សេវាចេញលិខិតអនុញ្ញាតបង្កើតរោងសន្និធិលក់ចែកចាយផល អនុផលព្រៃឈើ និងរោងសិប្បកម្មកែច្នៃផល អនុផលព្រៃឈើប្រភេទតូច	១១០	ច្បាប់	មន្ទីរកសិកម្មខេត្ត	
២	សេវាចេញលិខិតអនុញ្ញាតដឹកជញ្ជូនផល អនុផលព្រៃឈើ (PC)	១២០	ច្បាប់	មន្ទីរកសិកម្មខេត្ត	
២-មន្ទីរ សាធារណការ និងដឹកជញ្ជូនខេត្ត					
១	ចុះបញ្ជីថយន្តជនធំ ឬជនតូច	៧៥	គ្រឿង	មន្ទីរសាធារណការខេត្ត	
២	ចុះបញ្ជីរ៉ឺម៉ក ឬស៊ីម៉ង់ត៍ថយន្ត	២០	គ្រឿង	មន្ទីរសាធារណការខេត្ត	
៣	ផ្ទេរកម្មសិទ្ធិថយន្តជនធំ ឬជនតូច	៣០	គ្រឿង	មន្ទីរសាធារណការខេត្ត	
៤	ផ្ទេរកម្មសិទ្ធិថយន្តតូច ឬជនស្រាល	៦៥	គ្រឿង	មន្ទីរសាធារណការខេត្ត	
៥	ផ្ទេរកម្មសិទ្ធិរ៉ឺម៉ក ឬស៊ីម៉ង់ត៍ថយន្ត	៥	គ្រឿង	មន្ទីរសាធារណការខេត្ត	
៦	ផ្ទេរកម្មសិទ្ធិទោចក្រយានយន្ត	១៣០	គ្រឿង	មន្ទីរសាធារណការខេត្ត	
៧	ផ្ទេរកម្មសិទ្ធិត្រីចក្រយានយន្ត	៤០	គ្រឿង	មន្ទីរសាធារណការខេត្ត	
៨	ប្តូរ ទុតិយតា ឬតតិយតាបណ្ណសម្គាល់ថយន្តជនធំ ឬជនតូច រ៉ឺម៉ក ឬស៊ីម៉ង់ត៍	១០	គ្រឿង	មន្ទីរសាធារណការខេត្ត	
៩	ប្តូរ ទុតិយតា ឬតតិយតាផ្អាកលេខសម្គាល់ថយន្តជនធំ ឬជនតូច រ៉ឺម៉ក ឬស៊ីម៉ង់ត៍	១០	គ្រឿង	មន្ទីរសាធារណការខេត្ត	
១០	ផ្តល់លិខិតអនុញ្ញាតយានយន្តធ្វើអាជីវកម្មឆ្លងរាជធានី -ខេត្ត	១០០០	គ្រឿង	មន្ទីរសាធារណការខេត្ត	
១១	ប្តូរ ទុតិយតា ឬតតិយតាបណ្ណបើកបរថយន្តប្រភេទ (គ យ ង)	៦០០	បណ្ណ	មន្ទីរសាធារណការខេត្ត	

ល.រ	ប្រភេទសេវារដ្ឋបាល	លទ្ធផលគ្រោង		អង្គការទទួលបន្ទុក	ផ្សេងៗ
		បរិមាណ	ឯកតា		
៣-មន្ទីរពេទ្យកម្ពុជាខេត្ត					
១	ការចេញវិញ្ញាបនបត្របញ្ជាក់ប្រភពដើមទំនិញទម្រង់ឌី(CO Form D)សម្រាប់នាំចេញកសិផលទៅក្រៅប្រទេស	៥០	ច្បាប់	មន្ទីរពាណិជ្ជកម្មខេត្ត	
៤-មន្ទីរឧស្សាហកម្ម ធានាសុវត្ថិភាព បច្ចេកទេស និងនវានុវត្តន៍ខេត្ត					
១	ផលពីការបង្កើតសហគ្រាស	១០០	មូលដ្ឋាន	មន្ទីរឧស្សាហកម្មខេត្ត	
៥-មន្ទីរការងារ និងបណ្តុះបណ្តាលវិជ្ជាជីវៈខេត្ត					
១	បានចុះបញ្ជីការលើសេចក្តីប្រកាសជូនដំណឹងបើកសហគ្រាស	១	សហគ្រាស	ច្រកចេញចូលតែមួយ	
២	បានចុះបញ្ជីការលើសៀវភៅបញ្ជីប្រចាំគ្រឹះស្ថាន	១	សហគ្រាស	ច្រកចេញចូលតែមួយ	
៣	បានចុះបញ្ជីការលើសៀវភៅ បើកប្រាក់បៀវត្សប្រចាំ គ្រឹះស្ថាន តាមប្រព័ន្ធកុំព្យូទ័រ	១	សហគ្រាស	ច្រកចេញចូលតែមួយ	
៤	បានទទួលសំណើសុំទទួលស្គាល់ការបោះឆ្នោតជ្រើសរើសប្រតិភូបុគ្គលិក	៨	សហគ្រាស	ច្រកចេញចូលតែមួយ	
៥	ទទួលបានសុំធ្វើសៀវភៅការងារ	០	នាក់	ច្រកចេញចូលតែមួយ	
៦	បានចុះបញ្ជីការលើសេចក្តីប្រកាសជូនដំណឹងអំពីចលនាបុគ្គលិកចូល	០	សហគ្រាស	មន្ទីរការងារខេត្ត	
៧	បានចុះបញ្ជីការលើសេចក្តីប្រកាសជូនដំណឹងអំពីចលនាបុគ្គលិកចេញ	១៩	សហគ្រាស	មន្ទីរការងារខេត្ត	
៨	បានចុះទិដ្ឋាការចូល	០	នាក់	មន្ទីរការងារខេត្ត	
៩	បានចុះទិដ្ឋាការចេញ	១៨	នាក់	មន្ទីរការងារខេត្ត	
៦-មន្ទីររៀបចំដែនដី នគរូបនីយកម្ម សំណង់ និងសុរិយោដីខេត្ត					
១	សេវាសុរិយោដី	៥៥០៥៨	ក្បាលដី	មន្ទីរ ជនសស ខេត្ត	
២	សេវាសំណង់	៤១	ក្បាលដី	មន្ទីរ ជនសស ខេត្ត	
៣	ការដោះស្រាយវិវាទដីធ្លី	១០	ករណី	មន្ទីរ ជនសស ខេត្ត	
៧-មន្ទីរបរិស្ថានខេត្ត					
១	ផ្តល់លិខិតអនុញ្ញាតបញ្ចេញ សំណល់រាវ ចេញពីទីតាំងអាជីវកម្ម ចំណុះតិចជាង ៥០ម៉ែត្រគូប/ថ្ងៃ	៥០	ម៉ែត្រគូប	មន្ទីរបរិស្ថានខេត្ត	
២	ផ្តល់លិខិតអនុញ្ញាតបញ្ចេញ សំណល់រឹង ចេញពីទីតាំងអាជីវកម្ម	៥០	ម៉ែត្រគូប	មន្ទីរបរិស្ថានខេត្ត	

តារាង ២.៦ ៖ លិខិតបទដ្ឋាននានារបស់រដ្ឋបាលខេត្តដែលនឹងរៀបចំដាក់ប្រើប្រាស់នៅឆ្នាំ២០២៤

ល.រ	ប្រភេទលិខិតបទដ្ឋាន	លទ្ធផលប្រកាស		ផ្សេងៗ
		បរិមាណ	ឯកតា	
១	លិខិតចូល	១៥៨៥	ច្បាប់	
២	លិខិតចេញ	៤១៥៩	ច្បាប់	
៣	អនុស្សរណៈឬកិច្ចព្រមព្រៀង	០	ច្បាប់	

តារាង ២.៧៖ គម្រោង សកម្មភាពរបស់ក្រសួង ស្ថាប័ន កំពុងអនុវត្តក្នុងដៃនគរមិសាស្ត្រខេត្ត (គម្រោងកំពុងដំណើរការ)

ល.រ	ឈ្មោះគម្រោង សកម្មភាព	ទីតាំង	លទ្ធផលគ្រោង		តម្លៃប៉ាន់ស្មាន (លានរៀល)	អ្នកទទួលបាន		ប្រភព មូលនិធិ
			មិមាណ	ឯកតា		សរុប	ស្រ្តី	
១-មន្ទីរកសិកម្ម រុក្ខាប្រមាញ់ និងនេសាទខេត្ត								
១	ការចុះស្រាវជ្រាវ ទប់ស្កាត់ និងបង្ក្រាបបទល្មើស	ខេត្តព្រៃវែង	៣៦០	លើក	100.00	-	-	រដ្ឋ
២	ការគ្រប់គ្រង និងការពង្រឹងការអនុវត្តច្បាប់ព្រៃឈើនិងសត្វព្រៃ	ខេត្តព្រៃវែង	៣៥	លើក	10.00	-	-	រដ្ឋ
៣	ការត្រួតពិនិត្យលិខិតអនុញ្ញាតដឹកជញ្ជូនឈើ	ខេត្តព្រៃវែង	៨៣០	ច្បាប់	15.00	២០០	-	រដ្ឋ
សរុប					125.00			
២-មន្ទីរសាធារណៈការ និងដឹកជញ្ជូនខេត្ត								
១	ស្ថាបនាផ្លូវក្រាលបេតុងសរសៃដែក	ផ.ខ 3PV7	១.២០	គ.ម	2,000.00	១៧៩៥៨៥	៩១៥៦៨	រដ្ឋ
២	ស្ថាបនាផ្លូវក្រាលកៅស៊ូ DBST	ផ.ខ 312B1	៣.៣០	គ.ម	2,500.00	១៣៩៨៥៣	៧២៣៣១	រដ្ឋ
៣	ស្ថាបនាផ្លូវដីល្បាយថ្ម	ផ.ខ 313A	៣.៩០	គ.ម	1,500.00	២៣៧៤២៣	១២៣៣៤៤	រដ្ឋ
សរុប					6,000.00			
៣-មន្ទីរអភិវឌ្ឍន៍ជនបទខេត្ត								
១	សាងសង់ផ្លូវក្រាលកៅស៊ូ(DBST) និងបេតុង	ស្រុកកំចាយមារ,កញ្ជ្រៀច,មេសាង,ពាមជរ,ព្រះស្តេច	៥១	គ.ម	33,456.00	២៤៣១៦	១៣៣៧៤	AiIB
២	សាងសង់ផ្លូវចាក់បេតុងដែលមានភាពធន់នឹងការបម្រែបម្រួលអាកាសធាតុ	ស្រុកកំចាយមារ,កញ្ជ្រៀច,ពាមជរ,ព្រះស្តេច	២៧	គ.ម	24,350.00	១៧២៣៥	៩៤៧៩	កូរ៉េ
៣	ដឹក និងស្តារស្រះទឹកស្អាតសហគមន៍	ស្រុកបាភ្នំ, កំចាយមារ,ពារាំង,ពាមរក៍, ព្រះស្តេច,ស៊ីធរកណ្តាល,ស្វាយអន្ទរ	១១	ស្រះ	-	៤៤០០	២៦៤០	AiIB
សរុប					57,806.00			

ល.រ	ឈ្មោះគម្រោង សកម្មភាព	ទីតាំង	លទ្ធផលគ្រោង		តម្លៃប៉ាន់ស្មាន (លានរៀល)	អ្នកទទួលបាន		ប្រភព មូលនិធិ
			មិមាណ	ឯកតា		សរុប	ស្រ្តី	
៤- មន្ទីរអប់រំ យុវជន និងកីឡាខេត្ត								
១	ការពង្រីកការអប់រំកុមារតូច	១៣ក្រុង/ស្រុក	៤១៦	សាលា	52.70	១៩៥៨០	៩៦២៣	PB
២	ការពង្រឹងគុណភាពនិងប្រសិទ្ធភាពនៃការអប់រំនៅបឋមសិក្សា	១៣ក្រុង/ស្រុក	៥៥១	សាលា	288.60	១៥០១២៦	៧០៥០២	PB
៣	ផ្តល់មូលនិធិដំណើរការសាលាមធ្យមសិក្សាសាធារណៈ	១៣ក្រុង/ស្រុក	១២៥	សាលា	3,658.90	៨១៧៤០	៤២៩៨៨	PB
៤	ការចូលរៀនប្រកបដោយសមធម៌ ការពង្រឹងគុណភាព និងប្រសិទ្ធភាពនៃការអប់រំនៅមធ្យមសិក្សា	១៣ក្រុង/ស្រុក	១២៥	សាលា	205.10	៨១៧៤០	៤២៩៨៨	PB
៥	ការពង្រីកការអប់រំក្រៅប្រព័ន្ធ	១៣ក្រុង/ស្រុក	១៣	ក្រុង/ស្រុក	108.00	១៥០០	៩២០	PB
៦	លើកកម្ពស់គុណភាពនិងប្រសិទ្ធភាពនៃការអនុវត្តកម្មវិធីអប់រំបច្ចេកទេស	១៣ក្រុង/ស្រុក	១៥	សាលា	159.70	២៨០	១៦០	PB
៧	ពង្រឹងពង្រីកកម្មវិធីលើកកម្ពស់សុខភាពសិក្សា	១៣ក្រុង/ស្រុក	៧០៦	សាលា	350.00	១៤៨៧៣១	៦៩៤២០	PB
៨	ផ្តល់អាហារូបករណ៍សិស្សក្រីក្របឋមសិក្សា ១០១៧៥នាក់ ស្រី៥២៥៣នាក់	១៣ក្រុង/ស្រុក	១០១៧៥	នាក់	2,618.20	១១០០០	៦០០០	PB
៩	ផ្តល់អាហារូបករណ៍សិស្សក្រីក្រមធ្យមសិក្សាបឋមភូមិ-ទុតិយភូមិ ចំនួន ៨៣១០នាក់ ស្រី ៤៩៤៥នាក់	១៣ស្រុក/ក្រុង	៨៣១០	នាក់	2,284.80	១២០០០	៦៥០០	PB
១០	ផ្គត់ផ្គង់សៀវភៅសិក្សាគោលដល់សិស្ស	១៣ក្រុង/ស្រុក	៦៧៦	សាលា	16.00	២២២០០៣	១០៩១៣២	PB
១១	អភិវឌ្ឍកីឡា មហាជន និងការប្រកួតកីឡាសិស្ស-និសិក្ស	១៣ក្រុង/ស្រុក	១៩៦៧	នាក់	1,007.90	១៦៨០	៧៥០	PB
១២	លើកកម្ពស់ស្តង់ដារកម្មវិធីបណ្តាលវិជ្ជា	៦ស្រុក	១៥	សាលា	1,200.00	២៣៥០០	១៦២០០	

ល.រ	ឈ្មោះគម្រោង សកម្មភាព	ទីតាំង	លទ្ធផលគ្រោង		តម្លៃប៉ាន់ស្មាន (លានរៀល)	អ្នកទទួលបាន		ប្រភព មូលនិធិ
			មិមាណ	ឯកតា		សរុប	ស្រ្តី	
១៣	ការអភិវឌ្ឍសកម្មភាពយុវជន-មជ្ឈមណ្ឌលយុវជន-ការអភិវឌ្ឍ កាយវិទ្ធិកម្ម	១៣ក្រុង/ស្រុក	១៨៩២៥	នាក់	281.80	៦៥៥០	២៥០០	PB
១៤	ការអភិវឌ្ឍនិងពង្រឹងប្រព័ន្ធផែនការអប់រំ	១៣ក្រុង/ស្រុក	៧៥	សាលា	38.70	៦៧២	១៥៦	PB
១៥	ការគ្រប់គ្រង និងពង្រឹងប្រសិទ្ធភាពធនធានមនុស្ស	១៣ក្រុង/ស្រុក	៨៧៥០	នាក់	78,662.00	៨៧៥០	៣៦៤០	PB
១៦	ការគ្រប់គ្រងហិរញ្ញវត្ថុ ការអភិវឌ្ឍសមត្ថភាព ការគាំទ្រការ លើកកម្ពស់គុណភាពអប់រំ និងមូលដ្ឋានសម្ភារៈ	១៣ក្រុង/ស្រុក	៦៧៦	សាលា	4,510.10	៦៧២	១១៥	PB
១៧	ការពិនិត្យតាមដាន វាយតម្លៃ និងអធិការកិច្ចប្រព័ន្ធជាន គុណភាពអប់រំ	១៣ក្រុង/ស្រុក	៦៧២	សាលា	54.30	១៨៥០០	៨២០០	PB
១៨	ការពង្រឹងការគ្រប់គ្រងការផ្គត់ផ្គង់សម្ភារៈ និងទ្រព្យសម្បត្តិរដ្ឋ	១៣ក្រុង/ស្រុក	១២	ការិ.	11.00	១២	៣	PB
១៩	ការអភិវឌ្ឍ និងពង្រឹងប្រសិទ្ធភាពការគ្រប់គ្រង និងការធានា ភាពស័ក្តិសិទ្ធិនៃសេវារដ្ឋបាល	១៣ក្រុង/ស្រុក	១៣៥	សាលា	33.50	៦៧២	១១៥	PB
២០	ការពង្រឹងគុណភាព និងប្រសិទ្ធភាពការងារប្រឡងនៅ មធ្យមសិក្សា និងអប់រំបច្ចេកទេស	១៣ក្រុង/ស្រុក	១២៥	សាលា	818.20	៤៧៤៩៤	២៥៣៣៥	PB
២១	ការអភិវឌ្ឍប្រព័ន្ធព័ត៌មានគ្រប់គ្រងអប់រំនិង ការអភិវឌ្ឍ ពង្រឹងប្រព័ន្ធពិនិត្យ តាមដាន និងវាយតម្លៃ	១៣ក្រុង/ស្រុក	៨០	សាលា	10.50	៦៧២	១១៥	PB
សរុប					96,370.00			

ល.រ	ឈ្មោះគម្រោង សកម្មភាព	ទីតាំង	លទ្ធផលគ្រោង		តម្លៃប៉ាន់ស្មាន (លានរៀល)	អ្នកទទួលបាន		ប្រភព មូលនិធិ
			មិមាណ	ឯកតា		សរុប	ស្រី	
៥-មន្ទីររៀបចំដែនដី នគរូបនីយកម្ម សំណង់ និងសុរិយោដីខេត្ត								
១	កម្មវិធីអនុវិស័យរដ្ឋបាលដីធ្លី	ស្រុកកំចាយមារ , កញ្ជ្រៀច , មេសាង , ពាមជរ , ពាមរក៍ , ពារាំង , ក្រុងព្រៃវែង , ពោធិ៍វៀង , ស៊ីធរកណ្តាល	២៥០០០០	ក្បាលដី	14,050.00	៦២៥០០	៣០០០០	រដ្ឋ
២	ជួសជុលពង្រីកអាគាររដ្ឋបាលមន្ទីរ	ភូមិលេខ៤ សង្កាត់កំពង់លាវ ក្រុងព្រៃវែង ខេត្តព្រៃវែង	១	គម្រោង	270.00	៥២	១៨	រដ្ឋ
សរុប					14,320.00			
៦-មន្ទីរមេរ័ណ្តខេត្ត								
១	ឡានដឹកសំរាម៥តោន	សាលាស្រុកពាមរក៍	១	គ្រឿង	150.00	១២០០	៧០០	ក្រសួង
២	ឡានដឹកសំរាម៣,៥តោន	សាលាស្រុកពាមរក៍	១	គ្រឿង	120.00	១២០០	៧០០	ក្រសួង
៣	រឺម៉ូតូកង់ប៊ី	សាលាស្រុកបាភ្នំ	១	គ្រឿង	10.00	៤០០	១២០	ក្រសួង
៤	រឺម៉ូតូកង់ប៊ី	សាលាស្រុកកំចាយមារ	១	គ្រឿង	10.00	៥០០	១០០	ក្រសួង
សរុប					290.00			
សរុបរួម					174,911.00			

ជំពូកទី៣
ការតាមដានគ្រួសារនិងស្បៀងចាយតម្លៃ
នៃការអនុវត្តកម្មវិធីវិនិយោគ
បង្ការកិលខេត្ត

ជំពូកទី៣

ការតាមដានត្រួតពិនិត្យនិងវាយតម្លៃនៃការអនុវត្តកម្មវិធីវិនិយោគបីឆ្នាំរំកិលខេត្ត

ក្រុមប្រឹក្សាខេត្តព្រៃវែង ជាអ្នកទទួលខុសត្រូវក្នុងការតាមដានត្រួតពិនិត្យនិងវាយតម្លៃការអនុវត្តកម្មវិធីវិនិយោគបីឆ្នាំរំកិលខេត្ត។

រដ្ឋបាលខេត្តនឹងរៀបចំ និងដាក់ឱ្យប្រើប្រាស់ប្រព័ន្ធទិន្នន័យស្តីពីការអនុវត្តកម្មវិធីវិនិយោគបីឆ្នាំរំកិលខេត្ត ដើម្បីតាមដាននិងកត់ត្រានូវវឌ្ឍនភាពនៃការអនុវត្តកម្មវិធីវិនិយោគបីឆ្នាំរំកិលខេត្ត ព្រមទាំងរៀបចំសូចនាករសម្រាប់ឆ្នាំនីមួយៗនៃកម្មវិធីវិនិយោគបីឆ្នាំរំកិលខេត្ត ដោយផ្អែកតាមផែនការតាមដានត្រួតពិនិត្យនិងវាយតម្លៃ។

គណៈអភិបាលខេត្តនឹងចាត់ចែងឱ្យទីចាត់ការផែនការនិងវិនិយោគខេត្ត និងមន្ត្រីពាក់ព័ន្ធរបស់សាលាខេត្ត ធ្វើការតាមដានត្រួតពិនិត្យជាប្រចាំ ទៅលើការអនុវត្តកម្មវិធីវិនិយោគបីឆ្នាំរំកិលខេត្តនិងធ្វើការវាយតម្លៃការអនុវត្តកម្មវិធីវិនិយោគបីឆ្នាំរំកិលខេត្តប្រចាំឆ្នាំ។ ក្នុងការតាមដានត្រួតពិនិត្យនិងវាយតម្លៃនេះ មន្ត្រីទទួលបន្ទុកមានភារកិច្ចរៀបចំ និងដាក់ជូនគណៈអភិបាលខេត្ត ដើម្បីត្រួតពិនិត្យនិងអនុម័តនូវ៖

-ផែនការតាមដាន និងវាយតម្លៃការអនុវត្តកម្មវិធីវិនិយោគបីឆ្នាំរំកិលខេត្តដែលក្នុងនោះរួមមានសូចនាករ អ្នកទទួលខុសត្រូវ វិធីសាស្ត្រ និងអ្នកចូលរួមក្នុងការតាមដាន និងវាយតម្លៃ

-របាយការណ៍ស្តីពីលទ្ធផលនៃការតាមដាន និងវាយតម្លៃការអនុវត្តកម្មវិធីវិនិយោគបីឆ្នាំរំកិលខេត្ត គណៈអភិបាលខេត្តនឹងរាយការណ៍ក្នុងកិច្ចប្រជុំក្រុមប្រឹក្សា អំពីលទ្ធផលនៃការតាមដាន។ នៅចុងឆ្នាំនីមួយៗគណៈអភិបាលខេត្តនឹងដាក់ជូនក្រុមប្រឹក្សានូវរបាយការណ៍ ស្តីពីការអនុវត្តកម្មវិធីវិនិយោគបីឆ្នាំរំកិលខេត្តដើម្បីពិនិត្យ និងអនុម័ត។ ក្រុមប្រឹក្សាខេត្ត នឹងធ្វើរបាយការណ៍ស្តីពីការអនុវត្តកម្មវិធីវិនិយោគបីឆ្នាំរំកិលខេត្តទៅគ្រប់អ្នកពាក់ព័ន្ធទាំងអស់តាមការចាំបាច់។

តារាង ២.៨ : តាមដានការអនុវត្តកម្មវិធីវិនិយោគខេត្ត

ល.រ	ឈ្មោះគម្រោង	គ្រោង/ ជាក់ស្តែង	លទ្ធផលគ្រោង		រយៈពេល អនុវត្ត	តម្លៃប្លង់ស្ថាន (លានរៀល)	អង្គភាពអនុវត្ត	%នៃការ សម្រេច	ផ្សេងៗ
			បរិមាណ	ឯកតា					
ក-គម្រោងរបស់រដ្ឋបាលខេត្ត									
១	ការងារជួសជុលស្ថាបនាសួនច្បារ តេជោសន្តិភាព ស្ថិតនៅភូមិលេខ ២ សង្កាត់កំពង់លាវ ក្រុង ព្រៃវែង (ជំហានទី២) និងការងារសាងសង់រោងទឹក ង	គ្រោង	១	កន្លែង	១ឆ្នាំ	1,700.00	រដ្ឋបាលខេត្ត		
		ជាក់ស្តែង							
២	ការរៀបចំបណ្តាញអគ្គីសនីតាមសួនសាធារណៈក្នុងក្រុងព្រៃវែង	គ្រោង	១	កន្លែង	១ឆ្នាំ	500.00	រដ្ឋបាលខេត្ត		
		ជាក់ស្តែង							
៣	ជួសជុលផ្លូវបេតុង ស្ថិតនៅសង្កាត់កំពង់លាវ និងសង្កាត់ជើងទឹក ក្រុងព្រៃវែង ខេត្តព្រៃវែង	គ្រោង	៣២៦០	ម	១ឆ្នាំ	11,400.00	រដ្ឋបាលខេត្ត		
		ជាក់ស្តែង							
៤	សាងសង់ផ្លូវបេតុងភ្លោះមុខសាលាខេត្តនិងចូលទៅចុងប៉ម	គ្រោង	១	កន្លែង	១ឆ្នាំ	10,000.00	រដ្ឋបាលខេត្ត		
		ជាក់ស្តែង							
៥	សាងសង់អគារមណ្ឌលកុមារកំព្រាខេត្ត (ដំណាក់កាលទី២) និងសណ្ឋាគារខេត្ត	គ្រោង	១	កន្លែង	១ឆ្នាំ	1,000.00	រដ្ឋបាលខេត្ត		
		ជាក់ស្តែង							
៦	ការងារជួសជុលផ្លូវពហុឆ្នាំ០៧គម្រោង(យោងលិខិត១១៤៩០សហវ.អហក)	គ្រោង	៧	កន្លែង	១០ឆ្នាំ	12,636.90	រដ្ឋបាលខេត្ត		
		ជាក់ស្តែង							
៧	ការងារសាងសង់ផ្លូវលំក្រាលគ្រួសក្រហម និងជាក់លូប្រអប់ចំនួន ០៣កន្លែង ក្នុងសង្កាត់ កំពង់លាវ ក្រុងព្រៃវែង ខេត្តព្រៃវែង	គ្រោង	៤៥០០	ម	១ឆ្នាំ	20,000.00	រដ្ឋបាលខេត្ត		
		ជាក់ស្តែង							
៨	សាងសង់មត្តេយ្យសិក្សាក្រាំងក្អែក និងរៀបចំហេដ្ឋារចនាសម្ព័ន្ធក្នុងសាលា	គ្រោង	១	កន្លែង	២ឆ្នាំ	900.00	រដ្ឋបាលខេត្ត		
		ជាក់ស្តែង							
៩	ការងាររៀបចំរង្វង់មូលចុងប៉ម ស្ថិតនៅភូមិលេខ ១ សង្កាត់កំពង់លាវ ក្រុងព្រៃវែង	គ្រោង	១	កន្លែង	១ឆ្នាំ	5,000.00	រដ្ឋបាលខេត្ត		
		ជាក់ស្តែង							
សរុបរួម						63,136.90			
សរុបរួមគម្រោង របស់រដ្ឋបាលខេត្ត						63,136.90			

ល.រ	ឈ្មោះគម្រោង	គ្រោង/ ជាក់ស្តែង	លទ្ធផលគ្រោង		រយៈពេល អនុវត្ត	តម្លៃប្លង់ស្ថាន (លានរៀល)	អង្គការអនុវត្ត	%នៃការ សម្រេច	ផ្សេងៗ
			បរិមាណ	ឯកតា					
ខ. គម្រោងរបស់មន្ទីរ អន្តរាគមន៍									
១- មន្ទីរ អន្តរាគមន៍: កសិកម្មក្រៅប្រមាញ់និងនេសាទខេត្ត									
១	បណ្តុះបណ្តាលផលិតកម្មកសិកម្ម	គ្រោង	៣២	វត្ត	៣ឆ្នាំ	34.86	មន្ទីរកសិកម្ម		
		ជាក់ស្តែង							
២	ផ្សព្វផ្សាយបច្ចេកទេសកសិកម្ម	គ្រោង	៧	វត្ត	៣ឆ្នាំ	39.84	មន្ទីរកសិកម្ម		
		ជាក់ស្តែង							
៣	បណ្តុះបណ្តាលពង្រឹងសមត្ថភាពថ្នាក់ដឹកនាំសហគមន៍កសិកម្ម	គ្រោង	៣	វត្ត	៣ឆ្នាំ	32.94	មន្ទីរកសិកម្ម		
		ជាក់ស្តែង							
៤	បណ្តុះបណ្តាលបច្ចេកទេសគ្រឿងយន្តកសិកម្ម	គ្រោង	២	វត្ត	៣ឆ្នាំ	15.24	មន្ទីរកសិកម្ម		
		ជាក់ស្តែង							
៥	បណ្តុះបណ្តាលបច្ចេកវិទ្យាក្រោយប្រមូលផល	គ្រោង	២	វត្ត	៣ឆ្នាំ	15.60	មន្ទីរកសិកម្ម		
		ជាក់ស្តែង							
៦	បណ្តុះបណ្តាលបច្ចេកទេសដំណាំកៅស៊ូ	គ្រោង	២	វត្ត	៣ឆ្នាំ	15.00	មន្ទីរកសិកម្ម		
		ជាក់ស្តែង							
៧	បណ្តុះបណ្តាលបច្ចេកទេសចិញ្ចឹមសត្វ	គ្រោង	៤	វត្ត	៣ឆ្នាំ	30.00	មន្ទីរកសិកម្ម		
		ជាក់ស្តែង							
៨	ចំនួនសត្វដែលបានការចាក់ថ្នាំវាក់សាំង(គោ ក្របី)	គ្រោង	៣៥០០០	ក្បាល	៣ឆ្នាំ	81.00	មន្ទីរកសិកម្ម		
		ជាក់ស្តែង							
៩	ការចុះទប់ស្កាត់ និងការបង្ក្រាបបទល្មើស	គ្រោង	៣៦០	លើក	១ឆ្នាំ	300.00	មន្ទីរកសិកម្ម		
		ជាក់ស្តែង							
១០	ការបង្កើត/ពង្រឹងសមត្ថភាពសហគមន៍នេសាទ	គ្រោង	៨	សហគមន៍	១ឆ្នាំ	150.00	មន្ទីរកសិកម្ម		
		ជាក់ស្តែង							

ល.រ	ឈ្មោះគម្រោង	គ្រោង/ ជាក់ស្តែង	លទ្ធផលគ្រោង		រយៈពេល អនុវត្ត	តម្លៃប្លង់ស្ថាន (លានរៀល)	អង្គភាពអនុវត្ត	%នៃការ សម្រេច	ផ្សេងៗ
			បរិមាណ	ឯកតា					
១១	ការគ្រប់គ្រង និងការពង្រឹងការអនុវត្តច្បាប់	គ្រោង	៣៥	លើក	១ឆ្នាំ	30.00	មន្ទីរកសិកម្ម		
		ជាក់ស្តែង							
១២	ការត្រួតពិនិត្យលិខិតអនុញ្ញាតដឹកជញ្ជូនឈើ	គ្រោង	៨៣០	ករណី	១ឆ្នាំ	45.00	មន្ទីរកសិកម្ម		
		ជាក់ស្តែង							
១៣	ការរៀបចំថ្នាលនិងបណ្តុះកូនឈើ	គ្រោង	៥០០០០	ដើម	១ឆ្នាំ	90.00	មន្ទីរកសិកម្ម		
		ជាក់ស្តែង							
សរុបរួម						879.48			
២-មន្ទីរ អន្តរាគ្មនៈ ធនធានទឹក និងខ្នុរកុនិយមខេត្ត									
១	ស្ថាប័នប្រឡាយរងភូមិស្ថានជ័យ	គ្រោង	១៥០០	ម	១ឆ្នាំ	210.46	មន្ទីរធនធានទឹក		
		ជាក់ស្តែង							
២	ស្ថាប័នប្រឡាយរងត្រពាំងត្របែក	គ្រោង	២០០០	ម	១ឆ្នាំ	278.49	មន្ទីរធនធានទឹក		
		ជាក់ស្តែង							
៣	សាងសង់សំណង់ទ្វារទឹកលើប្រឡាយអន្តរវាល	គ្រោង	១	កន្លែង	១ឆ្នាំ	297.25	មន្ទីរធនធានទឹក		
		ជាក់ស្តែង							
សរុបរួម						786.20			
៣-មន្ទីរ អន្តរាគ្មនៈ សាធារណៈការ និងដឹកជញ្ជូនខេត្ត									
១	ស្ថាបនាស្ថានបេតុងសរសៃដែក	គ្រោង	២៥០	ម	១ឆ្នាំ	17,000.00	មន្ទីរសាធារណៈការ		
		ជាក់ស្តែង							
២	ស្ថាបនាផ្លូវក្រាលកៅស៊ូ DBST	គ្រោង	៦	គ.ម	១ឆ្នាំ	7,000.00	មន្ទីរសាធារណៈការ		
		ជាក់ស្តែង							
៣	សាងសង់ប្រព័ន្ធលូ/អាងចម្រោះទឹកកខ្វក់/ទំនប់ការពារទឹកជំនន់ និងទីលានចាក់សម្រាមក្នុងក្រុងព្រៃវែង	គ្រោង	១	កំប្លោង	៣ឆ្នាំ	168,100.00	មន្ទីរសាធារណៈការ		
		ជាក់ស្តែង							

ល.រ	ឈ្មោះគម្រោង	គ្រោង/ ជាក់ស្តែង	លទ្ធផលគ្រោង		រយៈពេល អនុវត្ត	តម្លៃប្លង់ស្ថាន (លានរៀល)	អង្គការអនុវត្ត	%នៃការ សម្រេច	ផ្សេងៗ
			បរិមាណ	ឯកតា					
៤	ស្ថាបនាផ្លូវក្រាលកៅស៊ូ DBST និងបេតុង	គ្រោង	២	គ.ម	១ឆ្នាំ	3,000.00	មន្ទីរសាធារណៈការ		
		ជាក់ស្តែង							
៥	ថែទាំប្រចាំផ្លូវក្រាលកៅស៊ូ/ដីល្បាយថ្ម	គ្រោង	៦៥០.១៩	គ.ម	១ឆ្នាំ	5,600.00	មន្ទីរសាធារណៈការ		
		ជាក់ស្តែង							
សរុបរួម						200,700.00			
៤-មន្ទីរ អន្តរាគ្មនៈ អគ្គនាយកដ្ឋានបណ្តុះបណ្តាល									
១	សាងសង់ផ្លូវក្រាលកៅស៊ូពីរជាន់	គ្រោង	១៣០០	ម	១ឆ្នាំ	992.00	មន្ទីរអភិវឌ្ឍន៍		
		ជាក់ស្តែង							
២	ការរាប់ចំនួនចរាចរយានយន្ត	គ្រោង	១៣	ខ្សែ	១ឆ្នាំ	20.50	មន្ទីរអភិវឌ្ឍន៍		
		ជាក់ស្តែង							
៣	ផ្សព្វផ្សាយ ការប្រើប្រាស់និងបរិភោគទឹកស្អាតដោយសុវត្ថិភាព	គ្រោង	១១	លើក	១ឆ្នាំ	20.50	មន្ទីរអភិវឌ្ឍន៍		
		ជាក់ស្តែង							
៤	ជួសជុលអណ្តូងស្នប់អាហ្វ្រិដេវ/ម៉ូទ័រ	គ្រោង	២៦	អណ្តូង	១ឆ្នាំ	20.40	មន្ទីរអភិវឌ្ឍន៍		
		ជាក់ស្តែង							
៥	អប់រំសហគមន៍ពីលក្ខខណ្ឌនៃការរស់នៅស្អាត	គ្រោង	៣៩	លើក	១ឆ្នាំ	28.50	មន្ទីរអភិវឌ្ឍន៍		
		ជាក់ស្តែង							
៦	វគ្គបណ្តុះបណ្តាលពង្រឹងសមត្ថភាព គ.អ.ភ និង ធ្វើបច្ចុប្បន្នភាព គ.អ.ភ	គ្រោង	៩	វគ្គ	១ឆ្នាំ	30.00	មន្ទីរអភិវឌ្ឍន៍		
		ជាក់ស្តែង							
៧	ការផ្សព្វផ្សាយ និងបង្កើតឥណទានជនបទ	គ្រោង	៨	វគ្គ	១ឆ្នាំ	6.30	មន្ទីរអភិវឌ្ឍន៍		
		ជាក់ស្តែង							
សរុបរួម						1,123.70			

ល.រ	ឈ្មោះគម្រោង	គ្រោង/ ជាក់ស្តែង	លទ្ធផលគ្រោង		រយៈពេល អនុវត្ត	តម្លៃថ្នាំស្បៀង (លានរៀល)	អង្គភាពអនុវត្ត	%នៃការ សម្រេច	ផ្សេងៗ
			បរិមាណ	ឯកតា					
៥-មន្ទីរ អន្តរាគ្មនៈ ពេទ្យពិសេសខេត្ត									
១	ការគ្រប់គ្រងការធ្វើអាជីវកម្ម	គ្រោង	១៥	លើក	១ឆ្នាំ	4.00	មន្ទីរពាណិជ្ជកម្ម		
		ជាក់ស្តែង							
២	ផ្សព្វផ្សាយច្បាប់ពាណិជ្ជកម្ម	គ្រោង	២	លើក	១១ខែ	10.00	មន្ទីរពាណិជ្ជកម្ម		
		ជាក់ស្តែង							
៣	ជំរុញការងារអភិវឌ្ឍន៍ផលិតផលនិងទីផ្សារ(ជំរុញចលនាភូមិមួយផលិតផលមួយ)	គ្រោង	៧	លើក	១ឆ្នាំ	60.00	មន្ទីរពាណិជ្ជកម្ម		
		ជាក់ស្តែង							
៤	គ្រប់គ្រងទីផ្សារ	គ្រោង	១២០	លើក	១ឆ្នាំ	30.00	មន្ទីរពាណិជ្ជកម្ម		
		ជាក់ស្តែង							
៥	គម្រោងជំរុញទីផ្សារសម្រាប់កសិកម្មខ្នាតតូច (AIMS)	គ្រោង	១០០	លើក	៣ឆ្នាំ	150.00	មន្ទីរពាណិជ្ជកម្ម		
		ជាក់ស្តែង							
៦	ជំរុញការវិនិយោគនិងភាពជាដៃគូពាណិជ្ជកម្ម	គ្រោង	៣០	លើក	១ឆ្នាំ	10.00	មន្ទីរពាណិជ្ជកម្ម		
		ជាក់ស្តែង							
សរុបរួម						264.00			
៦-មន្ទីរ អន្តរាគ្មនៈ ខុស្សហាកម្ម វិទ្យាសាស្ត្រ បច្ចេកវិទ្យា និង នវានុវត្តន៍ខេត្ត									
១	មូលដ្ឋានផលិតកម្មដែលត្រូវបានចុះពិនិត្យនិងពង្រឹងការអនុវត្តច្បាប់	គ្រោង	១៥០	នាក់	៣ឆ្នាំ	8.00	មន្ទីរខុស្សហាកម្ម		
		ជាក់ស្តែង							
២	បណ្តុះបណ្តាលអំពីការងារគ្រប់គ្រង សហគ្រាសធុនតូច មធ្យម ដល់សិប្បកម្ម ម្ចាស់ និង បុគ្គលិករបស់ មូលដ្ឋានផលិតកម្មត្រូវបាន	គ្រោង	៦	វគ្គ	៣ឆ្នាំ	11.40	មន្ទីរខុស្សហាកម្ម		
		ជាក់ស្តែង							

ល.រ	ឈ្មោះគម្រោង	គ្រោង/ ជាក់ស្តែង	លទ្ធផលគ្រោង		រយៈពេល អនុវត្ត	តម្លៃថ្នាំស្បៀង (លានរៀល)	អង្គភាពអនុវត្ត	%នៃការ សម្រេច	ផ្សេងៗ
			បរិមាណ	ឯកតា					
៣	ចុះធ្វើអធិការកិច្ចការងារគ្រប់គ្រងរបស់ប្រតិបត្តិករទឹកស្អាត	គ្រោង	៣០	មូលដ្ឋាន	៣ឆ្នាំ	15.00	មន្ទីរឧស្សាហកម្ម		
		ជាក់ស្តែង							
៤	បណ្តុះបណ្តាលអំពីការគ្រប់គ្រងនិងសុវត្ថិភាពផ្គត់ផ្គង់ទឹកស្អាតដល់ម្ចាស់និងបុគ្គលិកអាជីវកម្ម ទឹកស្អាត	គ្រោង	១៥០	នាក់	៣ឆ្នាំ	11.40	មន្ទីរឧស្សាហកម្ម		
		ជាក់ស្តែង							
សរុបរួម						45.80			
៧-មន្ទីរ អន្តរាគ្មនៈ មន្ទីរវីរី និងថាមពលខេត្ត									
១	ផ្សព្វផ្សាយ បទដ្ឋានពាក់ព័ន្ធនឹងការគ្រប់គ្រងវិស័យធនធានវីរី	គ្រោង	៥	លើក	១ឆ្នាំ	5.30	មន្ទីរវីរីនិងថាមពល		
		ជាក់ស្តែង							
២	ផ្សព្វផ្សាយ បទដ្ឋានពាក់ព័ន្ធនឹងការគ្រប់គ្រងវិស័យប្រេងកាត	គ្រោង	៥	លើក	១ឆ្នាំ	3.30	មន្ទីរវីរីនិងថាមពល		
		ជាក់ស្តែង							
៣	រៀបចំចងក្រងឯកសារសន្សំសំចៃអគ្គិសនី	គ្រោង	១	ឯកសារ	១ឆ្នាំ	-	មន្ទីរវីរីនិងថាមពល		
		ជាក់ស្តែង							
សរុបរួម						8.60			
៨-មន្ទីរ អន្តរាគ្មនៈ ទេសចរណ៍ខេត្ត									
១	ជួសជុលរបងមន្ទីរទេសចរណ៍	គ្រោង	៧៥	ម	១ឆ្នាំ	150.00	មន្ទីរទេសចរណ៍		
		ជាក់ស្តែង							
២	សាងសង់អណ្តូងទឹកនិងស៊ីទេនទឹក	គ្រោង	១	កន្លែង	១ឆ្នាំ	100.00	មន្ទីរទេសចរណ៍		
		ជាក់ស្តែង							
៣	សាងសង់ខ្លះនៅលើកំពូលភ្នំ ធំត្រង់ចំណុចលោកតាដុងធ្វើសមាធិធម៌ទំហំ (៦មx៦ម)	គ្រោង	១	កន្លែង	១ឆ្នាំ	150.00	មន្ទីរទេសចរណ៍		
		ជាក់ស្តែង							
៤	សាងសង់ផ្លូវបេតុង១ខ្សែប្រវែង ៥០០ម x ៦ម ពីដើមអំពិលទៅកំពូលភ្នំរាប	គ្រោង	១	ខ្សែ	១ឆ្នាំ	150.00	មន្ទីរទេសចរណ៍		
		ជាក់ស្តែង							

ល.រ	ឈ្មោះគម្រោង	គ្រោង/ ជាក់ស្តែង	លទ្ធផលគ្រោង		រយៈពេល អនុវត្ត	តម្លៃប្លង់ស្ថាន (លានរៀល)	អង្គភាពអនុវត្ត	%នៃការ សម្រេច	ផ្សេងៗ
			បរិមាណ	ឯកតា					
៥	សាងសង់ផ្លូវកៅស៊ូ/បេតុងពី ផ្លូវលេខ ៣១៧ទៅទួលព័ន្ធ តាឡីប្រវែង ៤គ.ម	គ្រោង	១	ខ្សែ	១ឆ្នាំ	20.00	មន្ទីរទេសចរណ៍		
		ជាក់ស្តែង							
៦	សាងសង់ផ្លូវកៅស៊ូ/បេតុងពីផ្លូវលេខ៣១៤ ទៅប្រសាទព្រៃដើមស្រុកប្រវែង ១គ.ម	គ្រោង	១	ខ្សែ	១ឆ្នាំ	20.00	មន្ទីរទេសចរណ៍		
		ជាក់ស្តែង							
៧	សាងសង់ផ្លូវកៅស៊ូ/បេតុងពី ផ្លូវលេខ៨ ទៅស្ទឹងចាប្រវែង ៣គ.ម	គ្រោង	១	ខ្សែ	១ឆ្នាំ	20.00	មន្ទីរទេសចរណ៍		
		ជាក់ស្តែង							
៨	សាងសង់មណ្ឌលព័ត៌មានទំហំ (១២ម x ៦ម) នៅមណ្ឌលយុវជននគរភ្នំនិងស្ទឹងចា	គ្រោង	២	កន្លែង	២ឆ្នាំ	20.00	មន្ទីរទេសចរណ៍		
		ជាក់ស្តែង							
៩	សាងសង់បង្គន់អនាម័យ(១២មx ៥ម)និងអណ្តូងទឹក បំពាក់ស៊ីទែនទឹក	គ្រោង	២	កន្លែង	២ឆ្នាំ	20.00	មន្ទីរទេសចរណ៍		
		ជាក់ស្តែង							
សរុបរួម						650.00			
៩-មន្ទីរ អង្គភាព: ប្រៃសណីយ៍ខេត្ត									
១	ជួសជុលការិយាល័យមន្ទីរ	គ្រោង	១	ខ្នង	១ឆ្នាំ	152.00	មន្ទីរប្រៃសណីយ៍		
		ជាក់ស្តែង							
សរុបរួម						152.00			
១០-មន្ទីរ អង្គភាព: មុខងារសាធារណៈខេត្ត									
១	ផ្សព្វផ្សាយ ច្បាប់និងលិខិតបទដ្ឋាន គតិយុត្តផ្សេងៗពាក់ព័ន្ធនឹងការគ្រប់គ្រងមន្ត្រីរាជការស៊ីវិលនៅថ្នាក់ក្រោមជាតិ(ខេត្តព្រៃវែង)	គ្រោង	១២	វគ្គ	៣ឆ្នាំ	67.50	មន្ទីរមុខងារសាធារណៈ		
		ជាក់ស្តែង							
សរុបរួម						67.50			

ល.រ	ឈ្មោះគម្រោង	គ្រោង/ ជាក់ស្តែង	លទ្ធផលគ្រោង		រយៈពេល អនុវត្ត	តម្លៃប្លង់ស្ថាន (លានរៀល)	អង្គភាពអនុវត្ត	%នៃការ សម្រេច	ផ្សេងៗ
			បរិមាណ	ឯកតា					
១១-មន្ទីរ អន្តរាគ្ម: អប់រំ យុវជន និងកីឡាខេត្ត									
១	ការពង្រីកការអប់រំកុមារតូច	គ្រោង	៤១៦	សាលា	១ឆ្នាំ	52.70	មន្ទីរអប់រំ		
		ជាក់ស្តែង							
២	ការពង្រឹងគុណភាពនិងប្រសិទ្ធភាពនៃការអប់រំនៅបឋមសិក្សា	គ្រោង	៥៥១	សាលា	១ឆ្នាំ	288.60	មន្ទីរអប់រំ		
		ជាក់ស្តែង							
៣	ផ្តល់មូលនិធិដំណើរការសាលាមធ្យមសិក្សាសាធារណៈ	គ្រោង	១២៥	សាលា	១ឆ្នាំ	3,658.90	មន្ទីរអប់រំ		
		ជាក់ស្តែង							
៤	ការចូលរៀនប្រកបដោយសមធម៌ ការពង្រឹងគុណភាព និងប្រសិទ្ធភាពនៃការអប់រំនៅមធ្យមសិក្សា	គ្រោង	១២៥	សាលា	១ឆ្នាំ	205.10	មន្ទីរអប់រំ		
		ជាក់ស្តែង							
៥	ការពង្រីកការអប់រំក្រៅប្រព័ន្ធ	គ្រោង	១៣	ក្រុង/ស្រុក	១ឆ្នាំ	108.00	មន្ទីរអប់រំ		
		ជាក់ស្តែង							
៦	លើកកម្ពស់គុណភាព និងប្រសិទ្ធភាពនៃការអនុវត្តកម្មវិធីអប់រំបច្ចេកទេស	គ្រោង	១៥	សាលា	១ឆ្នាំ	159.70	មន្ទីរអប់រំ		
		ជាក់ស្តែង							
៧	ពង្រឹងពង្រីកកម្មវិធីលើកកម្ពស់សុខភាពសិក្សា	គ្រោង	៧០៦	សាលា	១ឆ្នាំ	350.00	មន្ទីរអប់រំ		
		ជាក់ស្តែង							
៨	ផ្តល់អាហារូបករណ៍សិស្សក្រីក្រ បឋមសិក្សា ១០១៧៥នាក់ស្រី៥២៥៣នាក់	គ្រោង	១០១៧៥	នាក់	១ឆ្នាំ	2,618.20	មន្ទីរអប់រំ		
		ជាក់ស្តែង							
៩	ផ្តល់អាហារូបករណ៍សិស្សក្រីក្រមធ្យមសិក្សាបឋមភូមិ-ទុតិយភូមិចំនួន ៨៣១០នាក់ ស្រី ៤៩៤៥នាក់	គ្រោង	៨៣១០	នាក់	១ឆ្នាំ	2,284.80	មន្ទីរអប់រំ		
		ជាក់ស្តែង							
១០	ផ្គត់ផ្គង់សៀវភៅសិក្សាគោលដៅសិស្ស	គ្រោង	៦៧៦	សាលា	១ឆ្នាំ	16.00	មន្ទីរអប់រំ		
		ជាក់ស្តែង							

ល.រ	ឈ្មោះគម្រោង	គ្រោង/ ជាក់ស្តែង	លទ្ធផលគ្រោង		រយៈពេល អនុវត្ត	តម្លៃប្លង់ស្ថាន (លានរៀល)	អង្គភាពអនុវត្ត	%នៃការ សម្រេច	ផ្សេងៗ
			បរិមាណ	ឯកតា					
១១	អភិវឌ្ឍកីឡា មហាជន និងការប្រកួតកីឡាសិស្ស-និសិទ្ធិ	គ្រោង	១៩៦៧	នាក់	១ឆ្នាំ	1,007.90	មន្ទីរអប់រំ		
		ជាក់ស្តែង							
១២	លើកកម្ពស់ស្តង់ដារកម្មវិធីបណ្ណាល័យ	គ្រោង	១៥	សាលា	១ឆ្នាំ	1,200.00	មន្ទីរអប់រំ		
		ជាក់ស្តែង							
១៣	ការអភិវឌ្ឍសកម្មភាពយុវជន-មជ្ឈមណ្ឌលយុវជន-ការអភិវឌ្ឍកាយវិទ្ធិកម្ម	គ្រោង	១៨៩២៥	នាក់	១ឆ្នាំ	281.80	មន្ទីរអប់រំ		
		ជាក់ស្តែង							
១៤	ការអភិវឌ្ឍនិងពង្រឹងប្រព័ន្ធផែនការអប់រំ	គ្រោង	៧៥	សាលា	១ឆ្នាំ	38.70	មន្ទីរអប់រំ		
		ជាក់ស្តែង							
១៥	ការគ្រប់គ្រង និងពង្រឹងប្រសិទ្ធភាពធនធានមនុស្ស	គ្រោង	៨៧៥០	នាក់	១ឆ្នាំ	78,662.00	មន្ទីរអប់រំ		
		ជាក់ស្តែង							
១៦	ការគ្រប់គ្រងហិរញ្ញវត្ថុ ការអភិវឌ្ឍសមត្ថភាព ការគាំទ្រការលើកកម្ពស់គុណភាពអប់រំ និងមូលដ្ឋានសម្ភារៈ	គ្រោង	៦៧៦	សាលា	១ឆ្នាំ	4,510.10	មន្ទីរអប់រំ		
		ជាក់ស្តែង							
១៧	ការពិនិត្យតាមដាន វាយតម្លៃ និងអធិការកិច្ចប្រព័ន្ធធានាគុណភាពអប់រំ	គ្រោង	៦៧២	សាលា	១ឆ្នាំ	54.30	មន្ទីរអប់រំ		
		ជាក់ស្តែង							
១៨	ការពង្រឹងការគ្រប់គ្រងការផ្គត់ផ្គង់សម្ភារៈ និងទ្រព្យសម្បត្តិរដ្ឋ	គ្រោង	១២	ការិ.	១ឆ្នាំ	11.00	មន្ទីរអប់រំ		
		ជាក់ស្តែង							
១៩	ការអភិវឌ្ឍ និងពង្រឹងប្រសិទ្ធភាពការគ្រប់គ្រង និងការធានាភាពស័ក្តិសិទ្ធិនៃសេវារដ្ឋបាល	គ្រោង	១៣៥	សាលា	១ឆ្នាំ	33.50	មន្ទីរអប់រំ		
		ជាក់ស្តែង							
២០	ការពង្រឹងគុណភាព និងប្រសិទ្ធភាពការងារប្រឡងនៅមធ្យមសិក្សា និងអប់រំបច្ចេកទេស	គ្រោង	១២៥	សាលា	១ឆ្នាំ	818.20	មន្ទីរអប់រំ		
		ជាក់ស្តែង							
២១	ការអភិវឌ្ឍប្រព័ន្ធព័ត៌មានគ្រប់គ្រងអប់រំនិង ការអភិវឌ្ឍពង្រឹងប្រព័ន្ធព័ត៌មាន តាមដាន និងវាយតម្លៃ	គ្រោង	៨០	សាលា	១ឆ្នាំ	10.50	មន្ទីរអប់រំ		
		ជាក់ស្តែង							
សរុបរួម						96,370.00			

ល.រ	ឈ្មោះគម្រោង	គ្រោង/ ជាក់ស្តែង	លទ្ធផលគ្រោង		រយៈពេល អនុវត្ត	តម្លៃថ្នាំសម្រាប់ (លានរៀល)	អង្គការអនុវត្ត	%នៃការ សម្រេច	ផ្សេងៗ
			បរិមាណ	ឯកតា					
១២-មន្ទីរ អន្តរាគ្មនៈ សុខាភិបាលខេត្ត									
១	ចុះផ្តល់សេវាសុខភាពដល់មូលដ្ឋាន តាមលក្ខណៈរួមបញ្ចូលគ្នានៅភូមិងាយរងគ្រោះ	គ្រោង	៣	ដង	៣ឆ្នាំ	287.70	មន្ទីរសុខាភិបាល		
		ជាក់ស្តែង							
២	ការដឹកជញ្ជូនវ៉ាក់សាំងពិសេសពីឃ្លាំងឱសថកណ្តាល សម្រាប់កុំឱ្យមានការដាច់ស្តុក	គ្រោង	៣	ដង	៣ឆ្នាំ	2.20	មន្ទីរសុខាភិបាល		
		ជាក់ស្តែង							
៣	ការចុះធ្វើសម្រង់កុមារ (VHSGមួយនាក់/ភូមិ ប៉ុណ្ណោះ)	គ្រោង	១	ដង	៣ឆ្នាំ	32.20	មន្ទីរសុខាភិបាល		
		ជាក់ស្តែង							
៤	គាំទ្រដល់ការងារការណ៍ ការអង្កេតការណ៍ ការយកវត្តមានភាគីពាក់ព័ន្ធ និង ការដឹកជញ្ជូនវត្តមានភាគីពាក់ព័ន្ធ PHD OD និង មន្ទីរពេទ្យជាតិ ទៅ NIP ហើយពី NIP ទៅមន្ទីរពិសោធន៍ជាតិ NIPH និងទៅកាន់ NIID Japan អោយមានគុណភាពនិងអោយបានទាន់ពេលវេលាដែលបានកំណត់	គ្រោង	៣០០	ដង	៣ឆ្នាំ	14.10	មន្ទីរសុខាភិបាល		
		ជាក់ស្តែង							
៥	ការចុះស្រាវជ្រាវសកម្ម ការអង្កេត និងយកវត្តមានភាគីពាក់ព័ន្ធ ព្រមទាំងចុះអភិបាលនៅភូមិសាស្ត្រដែលជាតំបន់គ្របដណ្តប់របស់ខ្លួនដើម្បីបង្កើនការងារការណ៍ករណីសង្ស័យជំងឺ	គ្រោង	១០០	ដង	៣ឆ្នាំ	28.60	មន្ទីរសុខាភិបាល		
		ជាក់ស្តែង							
៦	ឧបត្ថម្ភក្រុមទ្រទ្រង់សុខភាពភូមិ ដែលជាតួអង្គសំខាន់ក្នុងសកម្មភាពសេវាសុខភាពសាធារណៈ រួមគ្នាជាមួយសហគមន៍ និងអាជ្ញាធរភូមិ បង្កើនតម្រូវការរបស់សហគមន៍ ចំពោះសេវាចុះមូលដ្ឋាន នៅតំបន់ងាយរងគ្រោះ	គ្រោង	៣	ដង	៣ឆ្នាំ	96.80	មន្ទីរសុខាភិបាល		
		ជាក់ស្តែង							
៧	ចុះអភិបាលគាំទ្រ ទៅថ្នាក់ក្រោម ផ្តល់ការគាំទ្របច្ចេកទេស គាំទ្រជាប្រព័ន្ធ និងធ្វើការបង្ហាត់បង្ហាញនៅនឹងកន្លែង ដើម្បីធានាគុណភាពប្រសិទ្ធភាពក្នុងការអនុវត្ត និងការគ្រប់គ្រង	គ្រោង	១០០	ដង	៣ឆ្នាំ	62.60	មន្ទីរសុខាភិបាល		
		ជាក់ស្តែង							
៨	គាំទ្របេសកកម្មប្រចាំត្រីមាស សម្រាប់គណនេយ្យករ PHD នាំយក និងពិនិត្យមើលរបាយការណ៍ប្រចាំខែជាមួយ NMCHC	គ្រោង	៣	ដង	៣ឆ្នាំ	1.80	មន្ទីរសុខាភិបាល		
		ជាក់ស្តែង							
៩	ថ្លៃសេវាប្រចាំខែសម្រាប់ការិយាល័យ ទូរស័ព្ទ អ៊ីនធឺណិត ការផ្គត់ផ្គង់ការិយាល័យ និងការថែទាំសម្ភារៈការិយាល័យ និងថ្លៃសេវាធនាគារ	គ្រោង	១២	ដង	៣ឆ្នាំ	2.10	មន្ទីរសុខាភិបាល		
		ជាក់ស្តែង							

ល.រ	ឈ្មោះគម្រោង	គ្រោង/ ជាក់ស្តែង	លទ្ធផលគ្រោង		រយៈពេល អនុវត្ត	តម្លៃថ្នាំស្បៀង (លានរៀល)	អង្គការអនុវត្ត	%នៃការ សម្រេច	ផ្សេងៗ
			បរិមាណ	ឯកតា					
១០	ចុះអភិបាលការងារស្រាវជ្រាវនិងព្យាបាលជំងឺមហារីកមាត់ស្បូន ពីមន្ទីរទៅស្រុកប្រតិបត្តិ និង មណ្ឌលសុខភាព	គ្រោង	៥	លើក	៣ឆ្នាំ	14.20	មន្ទីរសុខាភិបាល		
		ជាក់ស្តែង							
១១	ចុះអភិបាលការងារស្រាវជ្រាវនិងព្យាបាលជំងឺទឹកនោមផ្អែម និង លើសសម្ពាធឈាម ពីមន្ទីរ ទៅស្រុកប្រតិបត្តិ និង មណ្ឌលសុខភាព	គ្រោង	១២	លើក	៣ឆ្នាំ	33.10	មន្ទីរសុខាភិបាល		
		ជាក់ស្តែង							
១២	ចុះអភិបាលការងារស្រាវជ្រាវនិងព្យាបាលជំងឺមហារីកមាត់ស្បូនពីស្រុកប្រតិបត្តិទៅមណ្ឌលសុខភាព	គ្រោង	៤៩	លើក	៣ឆ្នាំ	26.60	មន្ទីរសុខាភិបាល		
		ជាក់ស្តែង							
១៣	ចុះអភិបាលការងារស្រាវជ្រាវនិងព្យាបាលជំងឺទឹកនោមផ្អែម និង លើសសម្ពាធឈាម ពីស្រុក ប្រតិបត្តិ ទៅ មណ្ឌលសុខភាព	គ្រោង	១១៣	លើក	៣ឆ្នាំ	61.20	មន្ទីរសុខាភិបាល		
		ជាក់ស្តែង							
១៤	សិក្ខាសាលាពិនិត្យលទ្ធផលប្រចាំឆ្នាំខាងជំងឺមហារីកមាត់ស្បូន នៅមន្ទីរ	គ្រោង	១	វគ្គ	៣ឆ្នាំ	18.60	មន្ទីរសុខាភិបាល		
		ជាក់ស្តែង							
១៥	សិក្ខាសាលាពិនិត្យលទ្ធផលប្រចាំឆ្នាំខាងជំងឺទឹកនោមផ្អែម និងលើសសម្ពាធឈាម នៅមន្ទីរ	គ្រោង	១	វគ្គ	៣ឆ្នាំ	35.40	មន្ទីរសុខាភិបាល		
		ជាក់ស្តែង							
១៦	សិក្ខាសាលាពិនិត្យលទ្ធផលប្រចាំឆ្នាំខាងជំងឺមហារីកមាត់ស្បូន នៅការិ.ស្រុក	គ្រោង	៥	វគ្គ	៣ឆ្នាំ	7.60	មន្ទីរសុខាភិបាល		
		ជាក់ស្តែង							
១៧	សិក្ខាសាលាពិនិត្យលទ្ធផលប្រចាំឆ្នាំខាងជំងឺទឹកនោមផ្អែម និងលើសសម្ពាធឈាមនៅការិ.ស្រុក	គ្រោង	១២	វគ្គ	៣ឆ្នាំ	16.30	មន្ទីរសុខាភិបាល		
		ជាក់ស្តែង							
១៨	ចុះអភិបាលការងារច្រកចត្តាឡីស័កព្រំដែន	គ្រោង	១៦	លើក	១ឆ្នាំ	0.79	មន្ទីរសុខាភិបាល		
		ជាក់ស្តែង							
១៩	ចុះអប់រំសុខភាពដង្កូវព្រូននៅតាមសាលាបឋមសិក្សា	គ្រោង	៤០	លើក	១ឆ្នាំ	2.75	មន្ទីរសុខាភិបាល		
		ជាក់ស្តែង							
២០	ចុះអភិបាលការងារកម្មវិធីអេដស៍	គ្រោង	១៩	លើក	១ឆ្នាំ	0.98	មន្ទីរសុខាភិបាល		
		ជាក់ស្តែង							

ល.រ	ឈ្មោះគម្រោង	គ្រោង/ ជាក់ស្តែង	លទ្ធផលគ្រោង		រយៈពេល អនុវត្ត	តម្លៃប្លង់ស្ថាន (លានរៀល)	អង្គការអនុវត្ត	%នៃការ សម្រេច	ផ្សេងៗ
			បរិមាណ	ឯកតា					
២១	ការចុះស្រាវជ្រាវរបេងតាមបែបពាក់កណ្តាលសកម្មនៅសហគមន៍	គ្រោង	២០	លើក	១ឆ្នាំ	0.25	មន្ទីរសុខាភិបាល		
		ជាក់ស្តែង							
២២	ការចុះស្រាវជ្រាវរបេងតាមបែបពាក់កណ្តាលសកម្មនៅសហគមន៍	គ្រោង	២០	លើក	១ឆ្នាំ	0.30	មន្ទីរសុខាភិបាល		
		ជាក់ស្តែង							
២៣	សិក្ខាសាលាប្រចាំឆ្នាំ ស្តីពី CDC ជំងឺគ្រុនឈាម និងរបេង ដល់បុគ្គលិកសុខាភិបាល	គ្រោង	២០	លើក	១ឆ្នាំ	1.64	មន្ទីរសុខាភិបាល		
		ជាក់ស្តែង							
២៤	ចុះតាមដាន និងវាយតម្លៃប្រព័ន្ធរាយការណ៍សូន្យ	គ្រោង	១០០	លើក	១ឆ្នាំ	9.84	មន្ទីរសុខាភិបាល		
		ជាក់ស្តែង							
២៥	ចុះតាមដាន និងអប់រំសុខភាពការប្រាស្រ័យទាក់ទងនៅសហគមន៍	គ្រោង	៤០	លើក	១ឆ្នាំ	3.94	មន្ទីរសុខាភិបាល		
		ជាក់ស្តែង							
២៦	ចុះឆ្លើយតប និងអប់រំសុខភាពនៅសហគមន៍ស្តីពីជំងឺគ្រុនឈាម និងជំងឺរាតត្បាត	គ្រោង	៤០	លើក	១ឆ្នាំ	10.50	មន្ទីរសុខាភិបាល		
		ជាក់ស្តែង							
២៧	ចុះអន្តរាគមន៍បន្ទាន់ពេលមានផ្ទះជំងឺរាតត្បាត	គ្រោង	៥	លើក	១ឆ្នាំ	2.30	មន្ទីរសុខាភិបាល		
		ជាក់ស្តែង							
២៨	ចុះអភិបាលការងារគ្រប់គ្រងកាកសំណល់នៅក្នុងមន្ទីរពេទ្យ	គ្រោង	២០	លើក	១ឆ្នាំ	1.31	មន្ទីរសុខាភិបាល		
		ជាក់ស្តែង							
២៩	បណ្តុះបណ្តាលការគ្រប់គ្រងការចម្លងរោគនៅក្នុងមន្ទីរពេទ្យ រយៈពេល ០២ថ្ងៃ	គ្រោង	៣	លើក	១ឆ្នាំ	0.25	មន្ទីរសុខាភិបាល		
		ជាក់ស្តែង							
៣០	ចុះអភិបាលមន្ទីរពិសោធន៍	គ្រោង	២០	លើក	១ឆ្នាំ	1.31	មន្ទីរសុខាភិបាល		
		ជាក់ស្តែង							

ល.រ	ឈ្មោះគម្រោង	គ្រោង/ ជាក់ស្តែង	លទ្ធផលគ្រោង		រយៈពេល អនុវត្ត	តម្លៃថ្នាំស្ថាន (លានរៀល)	អង្គភាពអនុវត្ត	%នៃការ សម្រេច	ផ្សេងៗ
			បរិមាណ	ឯកតា					
៣១	ទំនាក់ទំនងការងារគណនេយ្យ និងធ្វើរបាយការណ៍ទៅក្រសួងសុខាភិបាល	គ្រោង	១២	លើក	១ឆ្នាំ	0.47	មន្ទីរសុខាភិបាល		
		ជាក់ស្តែង							
៣២	ផ្គត់ផ្គង់សម្ភារៈការិយាល័យគណនេយ្យ	គ្រោង	១២	លើក	១ឆ្នាំ	0.47	មន្ទីរសុខាភិបាល		
		ជាក់ស្តែង							
៣៣	ទំនាក់ទំនងការងារជំងឺឆ្លង និងធ្វើរបាយការណ៍ទៅក្រសួងសុខាភិបាល	គ្រោង	១២	លើក	១ឆ្នាំ	0.47	មន្ទីរសុខាភិបាល		
		ជាក់ស្តែង							
៣៤	សម្ភារៈផ្គត់ផ្គង់សម្អាតនិងអនាម័យ	គ្រោង	៤	ត្រីមាស	១ឆ្នាំ	117.00	មន្ទីរសុខាភិបាល		
		ជាក់ស្តែង							
៣៥	សម្ភារៈផ្គត់ផ្គង់សម្រាប់ថែទាំសម្ភារៈឧបករណ៍	គ្រោង	១	លើក	១ឆ្នាំ	43.30	មន្ទីរសុខាភិបាល		
		ជាក់ស្តែង							
៣៦	ប្រេងឥន្ធនៈ និងប្រេងរំអិល	គ្រោង	១	លើក	១ឆ្នាំ	200.00	មន្ទីរសុខាភិបាល		
		ជាក់ស្តែង							
៣៧	សម្ភារៈការិយាល័យនិងការបោះពុម្ព	គ្រោង	៤	លើក	១ឆ្នាំ	243.40	មន្ទីរសុខាភិបាល		
		ជាក់ស្តែង							
៣៨	ស្បៀងសម្រាប់រដ្ឋបាល	គ្រោង	១២	ខែ	១ឆ្នាំ	22.00	មន្ទីរសុខាភិបាល		
		ជាក់ស្តែង							
៣៩	បំពង់ហ្គាសនិងអុកស៊ីសែន	គ្រោង	១២	ខែ	១ឆ្នាំ	56.50	មន្ទីរសុខាភិបាល		
		ជាក់ស្តែង							
៤០	ឯកសណ្ឋាន	គ្រោង	១២	ខែ	១ឆ្នាំ	200.00	មន្ទីរសុខាភិបាល		
		ជាក់ស្តែង							
៤១	សំលៀកបំពាក់ការពារសុវត្ថិភាព	គ្រោង	១២	ខែ	១ឆ្នាំ	111.90	មន្ទីរសុខាភិបាល		
		ជាក់ស្តែង							

ល.រ	ឈ្មោះគម្រោង	គ្រោង/ ជាក់ស្តែង	លទ្ធផលគ្រោង		រយៈពេល អនុវត្ត	តម្លៃប្លង់ស្ថាន (លានរៀល)	អង្គភាពអនុវត្ត	%នៃការ សម្រេច	ផ្សេងៗ
			បរិមាណ	ឯកតា					
៤២	សម្ភារនិងបរិក្ខារបច្ចេកទេសមិនមែនព័ត៌មានវិទ្យា	គ្រោង	១២	ខែ	១ឆ្នាំ	25.00	មន្ទីរសុខាភិបាល		
		ជាក់ស្តែង							
៤៣	សង្ហារឹម	គ្រោង	១២	ខែ	១ឆ្នាំ	45.90	មន្ទីរសុខាភិបាល		
		ជាក់ស្តែង							
៤៤	សម្ភារប្រើប្រាស់	គ្រោង	១២	ខែ	១ឆ្នាំ	20.00	មន្ទីរសុខាភិបាល		
		ជាក់ស្តែង							
៤៥	សម្ភារនិងបរិក្ខារបច្ចេកទេសព័ត៌មានវិទ្យា	គ្រោង	១២	ខែ	១ឆ្នាំ	54.40	មន្ទីរសុខាភិបាល		
		ជាក់ស្តែង							
៤៦	បំពង់ហ្គាសនិងអុកស៊ីសែន	គ្រោង	១២	ខែ	១ឆ្នាំ	56.50	មន្ទីរសុខាភិបាល		
		ជាក់ស្តែង							
៤៧	សម្ភារបរិក្ខារពេទ្យ	គ្រោង	១២	ខែ	១ឆ្នាំ	132.80	មន្ទីរសុខាភិបាល		
		ជាក់ស្តែង							
៤៨	ចាក់ដីបំពេញទីធ្លាបរិវេណមន្ទីរសុខាភិបាល	គ្រោង	១២	ខែ	១ឆ្នាំ	67.80	មន្ទីរសុខាភិបាល		
		ជាក់ស្តែង							
៤៩	ជួសជុលអគារមន្ទីរពេទ្យខេត្ត	គ្រោង	១	ខែ	១ឆ្នាំ	1,665.90	មន្ទីរសុខាភិបាល		
		ជាក់ស្តែង							
៥០	ការថែទាំបណ្តាញទឹក-ភ្លើង	គ្រោង	១២	ខែ	១ឆ្នាំ	50.00	មន្ទីរសុខាភិបាល		
		ជាក់ស្តែង							
៥១	ការថែទាំនិងជួសជុលសម្ភារៈ និងឧបករណ៍បច្ចេកទេស	គ្រោង	១២	ខែ	១ឆ្នាំ	40.00	មន្ទីរសុខាភិបាល		
		ជាក់ស្តែង							

ល.រ	ឈ្មោះគម្រោង	គ្រោង/ ជាក់ស្តែង	លទ្ធផលគ្រោង		រយៈពេល អនុវត្ត	តម្លៃប្លង់ស្ថាន (លានរៀល)	អង្គភាពអនុវត្ត	%នៃការ សម្រេច	ផ្សេងៗ
			បរិមាណ	ឯកតា					
៥២	ការថែទាំនិងជួសជុលកុំព្យូទ័រ ម៉ាស៊ីនថតចម្លង ម៉ាស៊ីនត្រជាក់	គ្រោង	១២	ខែ	១ឆ្នាំ	40.00	មន្ទីរសុខាភិបាល		
		ជាក់ស្តែង							
៥៣	ដឹកសម្ភារៈនិងទំនិញ	គ្រោង	១២	ខែ	១ឆ្នាំ	60.30	មន្ទីរសុខាភិបាល		
		ជាក់ស្តែង							
៥៤	រៀបប្រជុំ សិក្ខាសាលា និងសន្និសីទ	គ្រោង	១២	ខែ	១ឆ្នាំ	130.00	មន្ទីរសុខាភិបាល		
		ជាក់ស្តែង							
៥៥	ចំណាយរៀបចំពិធីបុណ្យ	គ្រោង	១	លើក	១ឆ្នាំ	29.00	មន្ទីរសុខាភិបាល		
		ជាក់ស្តែង							
៥៦	សោហ៊ុយទូរគមនាគមន៍ទូរសព្ទ	គ្រោង	១២	ខែ	១ឆ្នាំ	12.00	មន្ទីរសុខាភិបាល		
		ជាក់ស្តែង							
៥៧	ជំនួយដល់ប្រជាជនសំរាកពេទ្យនិងចំណាយដំណើរការរបស់មណ្ឌលថែទាំសុខភាព	គ្រោង	១២	ខែ	១ឆ្នាំ	4,610.00	មន្ទីរសុខាភិបាល		
		ជាក់ស្តែង							
៥៨	ឱសថ	គ្រោង	១២	ខែ	១ឆ្នាំ	185.00	មន្ទីរសុខាភិបាល		
		ជាក់ស្តែង							
៥៩	អាហារសំរាប់អ្នកជំងឺសំរាកពេទ្យ	គ្រោង	១២	ខែ	១ឆ្នាំ	400.00	មន្ទីរសុខាភិបាល		
		ជាក់ស្តែង							
៦០	ដំណើរការមណ្ឌលសុខភាព	គ្រោង	១២	ខែ	១ឆ្នាំ	8,997.00	មន្ទីរសុខាភិបាល		
		ជាក់ស្តែង							
សរុបរួម						18,394.36			

ល.រ	ឈ្មោះគម្រោង	គ្រោង/ ជាក់ស្តែង	លទ្ធផលគ្រោង		រយៈពេល អនុវត្ត	តម្លៃប្លង់ស្ថាន (លានរៀល)	អង្គការអនុវត្ត	%នៃការ សម្រេច	ផ្សេងៗ
			បរិមាណ	ឯកតា					
១៣-មន្ទីរ អន្តរាគមន៍ សង្គមកិច្ច អភិវឌ្ឍន៍ និងយុវនីតិសម្បទាខេត្ត									
១	សាងសង់របង	គ្រោង	១០៥	ម	១ឆ្នាំ	250.00	មន្ទីរសង្គមកិច្ច		
		ជាក់ស្តែង							
២	សាងសង់ក្លោងទ្វារ	គ្រោង	១	ខ្នង	១ឆ្នាំ	50.00	មន្ទីរសង្គមកិច្ច		
		ជាក់ស្តែង							
៣	ជួសជុលអគារ និងថែទាំអគាររដ្ឋបាល(១២មx២០ម)	គ្រោង	១	ខ្នង	១ឆ្នាំ	100.00	មន្ទីរសង្គមកិច្ច		
		ជាក់ស្តែង							
សរុបរួម						400.00			
១៤-មន្ទីរ អន្តរាគមន៍ ការងារ និងបណ្តុះបណ្តាលវិជ្ជាជីវៈខេត្ត									
១	ផ្សព្វផ្សាយ ការធ្វើចំណាកស្រុកដោយសុវត្ថិភាព	គ្រោង	៣៦	វគ្គ	៣ឆ្នាំ	60.00	មន្ទីរការងារ	-	
		ជាក់ស្តែង							
២	ផ្សព្វផ្សាយវិធានការអនាម័យចំពោះ សុខភាពនិងសុវត្ថិភាពកន្លែងធ្វើការ (OSH)	គ្រោង	៣៦	វគ្គ	៣ឆ្នាំ	54.00	មន្ទីរការងារ		
		ជាក់ស្តែង							
៣	ផ្សព្វផ្សាយ ស្តីពីការប្រយុទ្ធនឹងជម្ងឺអេដស៍ និងគ្រឿងញៀន	គ្រោង	៣៦	វគ្គ	៣ឆ្នាំ	72.00	មន្ទីរការងារ		
		ជាក់ស្តែង							
៤	ផ្សព្វផ្សាយ ច្បាប់ពាក់ព័ន្ធនឹងវិស័យ ការងារដល់កម្មករនិយោជិត និងនិយោជក	គ្រោង	៣៦	ជង	៣ឆ្នាំ	30.00	មន្ទីរការងារ		
		ជាក់ស្តែង							
៥	ចុះធ្វើអធិការកិច្ចស្តីពីសុខភាពនិងសុវត្ថិភាពការងារ	គ្រោង	១៩៥	វគ្គ	៣ឆ្នាំ	50.00	មន្ទីរការងារ		
		ជាក់ស្តែង							
៦	ស្រង់ស្ថិតិការងារនិងព័ត៌មាន ទីផ្សារការងារ	គ្រោង	៣៦	ជង	៣ឆ្នាំ	69.00	មន្ទីរការងារ		
		ជាក់ស្តែង							
៧	ផ្សព្វផ្សាយប្រកាសទាំង៨ ស្តីពីការលុប បំបាត់ទម្រង់ធ្ងន់ធ្ងរនៃពលកម្មកុមារ	គ្រោង	៦០	លើក	៣ឆ្នាំ	41.25	មន្ទីរការងារ		
		ជាក់ស្តែង							
សរុបរួម						376.25			

ល.រ	ឈ្មោះគម្រោង	គ្រោង/ ជាក់ស្តែង	លទ្ធផលគ្រោង		រយៈពេល អនុវត្ត	តម្លៃប្លង់ស្ថាន (លានរៀល)	អង្គភាពអនុវត្ត	%នៃការ សម្រេច	ផ្សេងៗ
			បរិមាណ	ឯកតា					
១៥-មន្ទីរ អង្គភាព: វប្បធម៌ និងវិចិត្រសិល្បៈខេត្ត									
១	ជួសជុលសារៈមន្ទីរ និងចាក់សាប	គ្រោង	១	គម្រោង	១ឆ្នាំ	200.00	មន្ទីរវប្បធម៌		
		ជាក់ស្តែង							
សរុបរួម						200.00			
១៦-មន្ទីរ អង្គភាព: ព័ត៌មានខេត្ត									
១	សាងសង់របងមន្ទីរ	គ្រោង	១	កន្លែង	១ឆ្នាំ	260.00	មន្ទីរព័ត៌មាន		
		ជាក់ស្តែង							
សរុបរួម						260.00			
១៧-មន្ទីរ អង្គភាព: ធម្មការ និងកិច្ចការសាសនាខេត្ត									
១	ការកសាងអគាររដ្ឋបាលមន្ទីរ	គ្រោង	១	ខ្នង	១ឆ្នាំ	250.00	មន្ទីរធម្មការ		
		ជាក់ស្តែង							
២	វគ្គបណ្តុះបណ្តាលស្តីពីក្រុម សីលធម៌អាចារ្យខ្មែរ	គ្រោង	៤	លើក	១ឆ្នាំ	16.00	មន្ទីរធម្មការ		
		ជាក់ស្តែង							
៣	សិក្ខាសាលាស្តីពីការបង្រៀន ផ្នែកពុទ្ធិកបឋមសិក្សា	គ្រោង	២	លើក	១ឆ្នាំ	12.80	មន្ទីរធម្មការ		
		ជាក់ស្តែង							
៤	ប្រជុំផ្សព្វផ្សាយការងារពហិរ សាសនា	គ្រោង	១	លើក	១ឆ្នាំ	7.20	មន្ទីរធម្មការ		
		ជាក់ស្តែង							
សរុបរួម						286.00			

ល.រ	ឈ្មោះគម្រោង	គ្រោង/ ជាក់ស្តែង	លទ្ធផលគ្រោង		រយៈពេល អនុវត្ត	តម្លៃប្លង់ស្ថាន (ហោសរៀប)	អង្គការអនុវត្ត	%នៃការ សម្រេច	ផ្សេងៗ
			បរិមាណ	ឯកតា					
១៨-មន្ទីរ អន្តរាគ្មនៈ កិច្ចការនារីខេត្ត									
១	ទិវាអន្តរជាតិ៨មីនា(៦ស្រុក)	គ្រោង	៦	លើក	១ឆ្នាំ	60.00	មន្ទីរកិច្ចការនារី		
		ជាក់ស្តែង							
២	វគ្គបណ្តុះបណ្តាល ស្តីពីការលើកកម្ពស់សុខភាពស្ត្រីនិងកុមារ	គ្រោង	២	លើក	១ឆ្នាំ	5.00	មន្ទីរកិច្ចការនារី		
		ជាក់ស្តែង							
៣	វគ្គស្តីពីការបញ្ជ្រាបយេនឌ័របរិយាបន្ន និងសមធម៌សង្គម	គ្រោង	២	លើក	១ឆ្នាំ	4.00	មន្ទីរកិច្ចការនារី		
		ជាក់ស្តែង							
៤	វគ្គស្តីពីការគាំទ្រមតិអោយមានការលើកកម្ពស់សមភាពយេនឌ័រ	គ្រោង	២	លើក	១ឆ្នាំ	4.00	មន្ទីរកិច្ចការនារី		
		ជាក់ស្តែង							
៥	កិច្ចប្រជុំស្តីពីការបង្កើនភាពអង់អាចផ្នែកសេដ្ឋកិច្ចដល់ស្ត្រីតាមរយៈបរិយាបន្នហិរញ្ញវត្ថុ និងឌីជីថល	គ្រោង	២	លើក	១ឆ្នាំ	4.00	មន្ទីរកិច្ចការនារី		
		ជាក់ស្តែង							
៦	វគ្គស្តីពីច្បាប់ទប់ស្កាត់អំពើហិង្សាសេពសន្ថវៈលើស្ត្រី និងក្មេងស្រី	គ្រោង	៣	លើក	១ឆ្នាំ	7.00	មន្ទីរកិច្ចការនារី		
		ជាក់ស្តែង							
៧	វគ្គស្តីពីច្បាប់ទប់ស្កាត់អំពើហិង្សាលើស្ត្រី និងក្មេងស្រី	គ្រោង	៤	លើក	១ឆ្នាំ	9.00	មន្ទីរកិច្ចការនារី		
		ជាក់ស្តែង							
៨	ប្រជុំផ្សព្វផ្សាយស្តីពីការលើក កម្ពស់សីលធម៌សង្គមតម្លៃ ស្ត្រី និងគ្រួសារខ្មែរ	គ្រោង	៤	លើក	១ឆ្នាំ	10.00	មន្ទីរកិច្ចការនារី		
		ជាក់ស្តែង							
៩	វគ្គស្តីពីអំពើជួញដូរមនុស្សការធ្វើចំណាកស្រុកប្រកបដោយសុវត្ថិភាព និងបញ្ហាគ្រឿងញៀន	គ្រោង	៣	លើក	១ឆ្នាំ	7.00	មន្ទីរកិច្ចការនារី		
		ជាក់ស្តែង							
១០	ប្រជុំបូកសរុបសកម្មភាពការងាររបស់មន្ទីរប្រចាំខែ និងលើកទិសដៅអនុវត្តបន្ត	គ្រោង	៤	លើក	១ឆ្នាំ	16.00	មន្ទីរកិច្ចការនារី		
		ជាក់ស្តែង							
សរុបរួម						126.00			

ល.រ	ឈ្មោះគម្រោង	គ្រោង/ ជាក់ស្តែង	លទ្ធផលគ្រោង		រយៈពេល អនុវត្ត	តម្លៃប្លង់ស្ថាន (លានរៀល)	អង្គភាពអនុវត្ត	%នៃការ សម្រេច	ផ្សេងៗ
			បរិមាណ	ឯកតា					
១៩-មន្ទីរ អង្គការ: រៀបចំវេជ្ជសាស្ត្រ និងសុខភាពសាធារណៈ និងសុខុមាលភាព									
១	កម្មវិធីអនុវិស័យរដ្ឋបាលដីធ្លី	គ្រោង	២៥០០០០	ក្បាលដី	៣ឆ្នាំ	14,050.00	មន្ទីររៀបចំដែនដី		
		ជាក់ស្តែង							
សរុបរួម						14,050.00			
២០-មន្ទីរ អង្គការ: ទំនាក់ទំនងជាមួយរដ្ឋសភា ព្រឹទ្ធសភា និងអធិការកិច្ចខេត្ត									
១	ប្រជុំផ្សព្វផ្សាយច្បាប់លិខិតបទដ្ឋានគតិយុត្តិ អនុក្រឹត្យសារាចរនិងប្រកាសជូនសិស្ស គុសិស្ស លោកគ្រូអ្នកគ្រូ ប្រជាពលរដ្ឋនិងអាជ្ញាធរពាក់ព័ន្ធ	គ្រោង	១៥	លើក	១ឆ្នាំ	60.40	មន្ទីរទំនាក់ទំនង		
		ជាក់ស្តែង							
២	ចុះស្ទង់មតិប្រជាពលរដ្ឋ និងបញ្ជ្រាបការយល់ដឹងច្បាប់ដល់មូលដ្ឋានដោយប្រើកម្រងសំណួរ ឬសម្ភាសន៍	គ្រោង	៥០	លើក	១ឆ្នាំ	14.50	មន្ទីរទំនាក់ទំនង		
		ជាក់ស្តែង							
៣	ការងារធ្វើអធិការកិច្ចមន្ទីរ-អង្គភាព ក្រុង-ស្រុក	គ្រោង	៥០	លើក	១ឆ្នាំ	2.00	មន្ទីរទំនាក់ទំនង		
		ជាក់ស្តែង							
៤	បង្កើតក្រុមចុះអង្កេតស្រាវជ្រាវដោយសហការជាមួយអាជ្ញាធរ និងស្ថាប័នពាក់ព័ន្ធដើម្បី សម្របសម្រួល និងដោះស្រាយបណ្តឹងដែលមន្ទីរទទួលបាន	គ្រោង	៨	ករណី	១ឆ្នាំ	1.00	មន្ទីរទំនាក់ទំនង		
		ជាក់ស្តែង							
៥	ចុះពិនិត្យ និងតាមដានការអនុវត្តច្បាប់ បទដ្ឋាន អនុក្រឹត្យ សារាចរ និងប្រកាស	គ្រោង	១៣	លើក	១ឆ្នាំ	1.00	មន្ទីរទំនាក់ទំនង		
		ជាក់ស្តែង							
៦	ចុះពិនិត្យតាមដានការអនុវត្តច្បាប់ នៅទីសក្តិយាតដ្ឋាន ភាស៊ី កំពង់ដរ ទាំង ១៣ក្រុង/ស្រុក	គ្រោង	១៣	លើក	១ឆ្នាំ	1.00	មន្ទីរទំនាក់ទំនង		
		ជាក់ស្តែង							
៧	ចុះតាមដានការប្រមូលចំណូល ការផ្តល់សេវាសាធារណៈ និងតួនាទីភារកិច្ចតាមមន្ទីរ/អង្គភាព ក្រុង/ស្រុក	គ្រោង	៥០	លើក	១ឆ្នាំ	2.00	មន្ទីរទំនាក់ទំនង		
		ជាក់ស្តែង							
៨	បញ្ជូនមន្ត្រីចុះពិនិត្យ និងភ្ជាប់សភាពការណ៍ និងទទួលយកព័ត៌មានផ្សេងៗ	គ្រោង	៨០	លើក	១ឆ្នាំ	3.00	មន្ទីរទំនាក់ទំនង		
		ជាក់ស្តែង							
សរុបរួម						84.90			
សរុបរួមគម្រោង របស់មន្ទីរ						335,224.79			
សរុបរួម(គម្រោង របស់រដ្ឋបាលខេត្ត +មន្ទីរ អង្គភាព)						398,361.69			

ឧបសម្ព័ន្ធ

ឧបសម្ព័ន្ធទី១៖ ប្រតិទិនការងារកសាងកម្មវិធីវិយោគខេត្តព្រៃវែង

ឧបសម្ព័ន្ធទី២៖ តារាងបូកសរុបគម្រោងវិនិយោគខេត្តព្រៃវែង

ព្រះរាជាណាចក្រកម្ពុជា
ជាតិ សាសនា ព្រះមហាក្សត្រ



រដ្ឋបាលខេត្តព្រៃវែង

ប្រតិទិនការងារសម្រាប់ដំណើរការកសាងកម្មវិធីវិនិយោគវិនិយោគប័ណ្ណវិនិយោគ (២០២៥-២០២៧) របស់ខេត្តព្រៃវែង

ល.រ	សកម្មភាព	រោងចេលា	ទីតាំង	ប្រភេទឧបត្ថម្ភ	ថវិកា	ផ្សេងៗ
ជំហានទី១: ការរៀបចំ ការប្រឡងស្រាវជ្រាវសម្រាប់កម្មវិធីវិនិយោគប័ណ្ណវិនិយោគ						
១.១	ការរៀបចំឱ្យមានស្ថិតិស្ថានភាពសេដ្ឋកិច្ច សង្គមកិច្ច	ថ្ងៃទី ១៥ ខែ មេសា ២០២៤	សាលារដ្ឋ	ប្រកបដោយសេវាផ្ទៃក្នុង		
១.២	កិច្ចប្រជុំណែនាំដើម្បីកំណត់ និងរៀបចំសំណើសម្រាប់វិនិយោគ	ថ្ងៃទី ២២ ខែ មេសា ២០២៤	សាលារដ្ឋ	ប្រកបដោយសេវាផ្ទៃក្នុង		
១.៣	ការពិនិត្យសំណើសម្រាប់វិនិយោគ	ថ្ងៃទី ២៩ ខែ មេសា ២០២៤	សាលារដ្ឋ	ប្រកបដោយសេវាផ្ទៃក្នុង		
១.៤	កិច្ចប្រជុំពិនិត្យការងារបុគ្គលិកសម្រាប់វិនិយោគ	ថ្ងៃទី ០៣ ខែ ឧសភា ២០២៤	សាលារដ្ឋ	ប្រកបដោយសេវាផ្ទៃក្នុង		
ជំហានទី២: ការរៀបចំសេចក្តីប្រាប់កម្មវិធីវិនិយោគ						
២.១	ការរៀបចំសេចក្តីប្រាប់កម្មវិធីវិនិយោគប័ណ្ណវិនិយោគ	ថ្ងៃទី ០៦-១០ ខែ ឧសភា ២០២៤	សាលារដ្ឋ	ប្រកបដោយសេវាផ្ទៃក្នុង		
២.២	ប្រជុំពិនិត្យសេចក្តីប្រាប់កម្មវិធីវិនិយោគប័ណ្ណវិនិយោគ	ថ្ងៃទី ១៧ ខែ ឧសភា ២០២៤	សាលារដ្ឋ	ប្រកបដោយសេវាផ្ទៃក្នុង		
២.៣	រៀបចំសិក្ខាសាលាសម្រាប់បណ្តាញកម្មវិធីវិនិយោគប័ណ្ណវិនិយោគ	ថ្ងៃទី ៣០ ខែ ឧសភា ២០២៤	សាលារដ្ឋ	ប្រកបដោយសេវាផ្ទៃក្នុង		
២.៤	ផ្តល់វិសោធន៍សម្រាប់ប្រើប្រាស់វិធានវិនិយោគ	ថ្ងៃទី ០៧ ខែ មិថុនា ២០២៤	សាលារដ្ឋ	ប្រកបដោយសេវាផ្ទៃក្នុង		
២.៥	រៀបចំក្របខ័ណ្ឌតាមដានគ្រូបង្វឹកវិនិយោគប័ណ្ណវិនិយោគ វិនិយោគ	ថ្ងៃទី ១៣-២១ ខែ មិថុនា ២០២៤	សាលារដ្ឋ	ប្រកបដោយសេវាផ្ទៃក្នុង		
២.៦	ពិនិត្យវិធានការសម្រាប់សេចក្តីប្រាប់កម្មវិធីវិនិយោគប័ណ្ណវិនិយោគ	ថ្ងៃទី ០១-១២ ខែ កក្កដា ២០២៤	សាលារដ្ឋ	ប្រកបដោយសេវាផ្ទៃក្នុង		
២.៧	ការពិនិត្យវិធានការសម្រាប់សេចក្តីប្រាប់កម្មវិធីវិនិយោគប័ណ្ណវិនិយោគ វិនិយោគ	ថ្ងៃទី ១៩ ខែ កក្កដា ២០២៤	សាលារដ្ឋ	ប្រកបដោយសេវាផ្ទៃក្នុង		

ល.រ	សកម្មភាព	ពេលវេលា	ទីតាំង	អ្នកទទួលខុសត្រូវ	ថវិកា	ផ្សេងៗ
២.៨	ពិនិត្យ និង ត្រួតពិនិត្យ លំដាប់លំដោយ របស់គណៈកម្មាធិការសម្របសម្រួលបច្ចេកទេស មេត្តាសេចក្តី ព្រាងកម្មវិធីវិនិយោគបីឆ្នាំវិសេស	ថ្ងៃទី ២៦ ខែ កក្កដា ២០២៤	សាលារដ្ឋ	គណៈកម្មាធិការសម្របសម្រួល បច្ចេកទេស		
ជំហានទី៣៖ ការរៀបចំសេចក្តីរៀបចំកម្មវិធីវិនិយោគ						
៣.១	ដំណើរការអនុវត្តកម្មវិធីវិនិយោគបីឆ្នាំវិសេស	ថ្ងៃទី ០១-១៤ ខែ ធ្នូ ២០២៤	សាលារដ្ឋ	ក្រុមប្រឹក្សារដ្ឋ		
៣.១.១	រៀបចំឯកសារពាក់ព័ន្ធអនុវត្តកម្មវិធីវិនិយោគ	ថ្ងៃទី ០១-០៤ ខែ ធ្នូ ២០២៤	សាលារដ្ឋ	ក្រុមការងារសាលារដ្ឋ		
៣.១.២	កិច្ចប្រជុំក្រុមប្រឹក្សារដ្ឋ និង ពិនិត្យ និង អនុវត្តសេចក្តីព្រាងកម្មវិធីវិនិយោគ បី ឆ្នាំវិសេស	ថ្ងៃទី ០៥ ខែ ធ្នូ ២០២៤	សាលារដ្ឋ	ក្រុមប្រឹក្សារដ្ឋ/គណៈ អភិបាលរដ្ឋ		
៣.១.៣	ការងារប្រាយកិច្ចប្រជុំក្រុមប្រឹក្សារដ្ឋ (តែសម្រួល និង ចេញសេចក្តីសម្រេច)	ថ្ងៃទី ០៦-១៧ ខែ ធ្នូ ២០២៤	សាលារដ្ឋ	ក្រុមការងារសាលារដ្ឋ		
៣.២	ការចុះឈ្មោះ និង ត្រួតពិនិត្យ ការអនុវត្តកម្មវិធីវិនិយោគបីឆ្នាំវិសេស	ថ្ងៃទី ១៨ ខែ ធ្នូ ២០២៤	សាលារដ្ឋ	ក្រុមការងារសាលារដ្ឋ		

ប្រតិទិនការងារសម្របសម្រួលកម្មវិធីវិនិយោគបីឆ្នាំវិសេស តាមលំដាប់លំដោយ របស់គណៈកម្មាធិការសម្របសម្រួលបច្ចេកទេស ថ្ងៃទី ០៤ ខែ ធ្នូ ២០២៤ ។



ប្រធានក្រុមប្រឹក្សារដ្ឋ

អៀន សារ៉ាត

ឧបសម្ព័ន្ធទី២

តារាងប្រកាសរបស់គម្រោងវិនិយោគពាណិជ្ជកម្ម ខេត្ត និង ក្រុងស្រុក (២០២៥-២០២៧)

(ឯកតា: លានរៀល)

ល.រ	ឈ្មោះមន្ទីរ/វិស័យ/ក្រុងស្រុក	គម្រោងសរុប រយៈពេល ពាណិជ្ជ	ថវិកាប្តូរស្ថាន រយៈពេលពាណិជ្ជ	ចំនួនគម្រោងនិងថវិកាប្តូរស្ថានសរុបរយៈពេលពាណិជ្ជកម្ម					
				គម្រោងវិនិយោគកំពុងដំណើរការ		គម្រោងវិនិយោគដែលមានការសន្យាគាំទ្រ		គម្រោងវិនិយោគដែលមិនមានការគាំទ្រ	
				ចំនួន គម្រោង	ថវិកា	ចំនួនគម្រោង	ថវិកា	ចំនួនគម្រោង	ថវិកា
1	រដ្ឋបាលខេត្ត	25	188,919.62	3	15,336.90	9	63,136.90	13	110,445.82
	គណៈកម្មាធិការពិគ្រោះយោបល់ កិច្ចការស្ត្រីនិងកុមារ(គ.ក.ស.ក)	3	62.66	-	-	-	-	3	62.66
2	កសិកម្ម រុក្ខាប្រមាញ់ និងនេសាទ	36	2,228.46	14	999.48	13	879.48	9	349.50
3	ធនធានទឹក និងឧតុនិយម	21	237,062.60	-	-	3	786.20	18	236,276.40
4	សាធារណការ និងដឹកជញ្ជូន	16	363,351.00	2	8,100.00	5	200,700.00	9	154,551.00
5	អភិវឌ្ឍន៍ជនបទ	22	87,853.17	1	1,100.00	7	1,123.70	14	85,629.47
6	ពាណិជ្ជកម្ម	11	555.00	1	150.00	6	264.00	4	141.00
7	ឧស្សាហកម្ម វិទ្យាសាស្ត្រ បច្ចេកវិទ្យា និង នវានុវត្តន៍	9	192.80	5	147.00	4	45.80	-	-
8	វីរ័យ និង ថាមពល	4	11.90	1	3.30	3	8.60	-	-
9	ទេសចរណ៍	10	950.00	1	300.00	9	650.00	-	-
10	ប្រៃសណីយ៍	1	152.00	-	-	1	152.00	-	-

(ឯកតា: លានរៀល)

ល.រ	ឈ្មោះមន្ទីរ/វិស័យ/ក្រុងស្រុក	គម្រោងសរុប រយៈពេល ពាណិជ្ជ	ថវិកាប្លង់ស្ថាន រយៈពេលពាណិជ្ជ	ចំនួនគម្រោងនិងថវិកាប្លង់ស្ថានសរុបរយៈពេលពាណិជ្ជ ទាំងពាក់កណ្តាល					
				គម្រោងវិនិយោគកំពុងដំណើរការ		គម្រោងវិនិយោគដែលមានការសន្យាគាំទ្រ		គម្រោងវិនិយោគដែលមិនមានការគាំទ្រ	
				ចំនួន គម្រោង	ថវិកា	ចំនួនគម្រោង	ថវិកា	ចំនួនគម្រោង	ថវិកា
11	មុខងារសាធារណៈ	1	67.50	-	-	1	67.50	-	-
12	ផែនការ	4	28.92	-	-	-	-	4	28.92
13	អប់រំ យុវជន និង កីឡា	47	345,800.00	20	95,170.00	21	96,370.00	6	154,260.00
14	សុខាភិបាល	138	88,039.16	69	1,972.80	60	18,394.36	9	67,672.00
15	សង្គមកិច្ច អតីតយុទ្ធជន និងយុវនីតិសម្បទា	6	2,050.00	-	-	3	400.00	3	1,650.00
16	ការងារ និងបណ្តុះបណ្តាលវិជ្ជាជីវៈ	11	595.45	4	219.20	7	376.25	-	-
17	វប្បធម៌ និងវិចិត្រសិល្បៈ	5	620.00	1	200.00	1	200.00	3	220.00
18	ព័ត៌មាន	5	382.00	-	-	1	260.00	4	122.00
19	ធម្មការ និងកិច្ចការសាសនា	7	559.20	3	273.20	4	286.00	-	-
20	កិច្ចការនារី	19	212.50	7	39.50	10	126.00	2	47.00
21	រៀបចំផែនដី នគរូបនីយកម្ម សំណង់ និងសុរិយោដី	5	28,467.00	1	14,050.00	1	14,050.00	3	367.00
22	បរិស្ថាន	9	109.50	2	24.50	-	-	7	85.00
23	ទំនាក់ទំនងរដ្ឋសភា ព្រឹទ្ធសភា និងអធិការកិច្ច	16	169.80	8	84.90	8	84.90	-	-
24	តាមបណ្តាក្រុង/ស្រុកទាំង១៣	93	1,253,130.26	-	-	-	-	93	1,253,130.26
សរុបរួម (ថ្នាក់ខេត្ត+ក្រុងស្រុក)		524	2,601,570.50	143	138,170.78	177	398,361.69	204	2,065,038.03
សរុបរួម (ថ្នាក់ខេត្ត)		431	1,348,440.24	143	138,170.78	177	398,361.69	111	811,907.77

