

**ព្រះរាជាណាចក្រកម្ពុជា
ជាតិ សាសនា ព្រះមហាក្សត្រ**

គណៈកម្មាធិការជាតិរៀបចំការបោះឆ្នោត

(គ.ជ.ប)

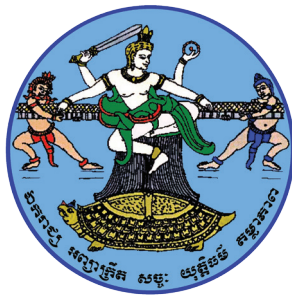

បទបញ្ជា និងនីតិវិធី

សម្រាប់

ការបោះឆ្នោតជ្រើសតាំងតំណាងរាស្ត្រ

នីតិកាលទី៧

(ថ្ងៃអាទិត្យ ទី២៣ ខែកក្កដា ឆ្នាំ២០២៣)

ព្រះរាជាណាចក្រកម្ពុជា
ជាតិ សាសនា ព្រះមហាក្សត្រ



គណៈកម្មាធិការជាតិរៀបចំការបោះឆ្នោត
លេខ: ៤៣៣ គ.ជ.ប. វ.វ. វ

សេចក្តីសម្រេច
ស្តីពី

ការដាក់ឱ្យប្រើបទបញ្ជា និងនីតិវិធី
សម្រាប់ការបោះឆ្នោតជ្រើសតាំងតំណាងរាស្ត្រ នីតិកាលទី៧ ឆ្នាំ២០២៣

គណៈកម្មាធិការជាតិរៀបចំការបោះឆ្នោត

- បានឃើញរដ្ឋធម្មនុញ្ញនៃព្រះរាជាណាចក្រកម្ពុជា
- បានឃើញព្រះរាជក្រមលេខ នស/រកម/០៣១៥/០០២ ចុះថ្ងៃទី២៦ ខែមីនា ឆ្នាំ២០១៥ ដែលប្រកាសឱ្យប្រើច្បាប់ស្តីពីការរៀបចំ និងការប្រព្រឹត្តទៅនៃគណៈកម្មាធិការជាតិរៀបចំការបោះឆ្នោត
- បានឃើញព្រះរាជក្រមលេខ នស/រកម/០៣១៥/០០៣ ចុះថ្ងៃទី២៦ ខែមីនា ឆ្នាំ២០១៥ ដែលប្រកាសឱ្យប្រើច្បាប់ស្តីពីការបោះឆ្នោតជ្រើសតាំងតំណាងរាស្ត្រ
- បានឃើញព្រះរាជក្រមលេខ នស/រកម/១០១៧/០១០ ចុះថ្ងៃទី២៥ ខែតុលា ឆ្នាំ២០១៧ ដែលប្រកាសឱ្យប្រើច្បាប់ស្តីពីវិសោធនកម្មច្បាប់ស្តីពីការបោះឆ្នោតជ្រើសតាំងតំណាងរាស្ត្រ
- បានឃើញព្រះរាជក្រឹត្យលេខ នស/រកត/០៤១៥/៣២៧ ចុះថ្ងៃទី១០ ខែមេសា ឆ្នាំ២០១៥ ស្តីពីការតែងតាំងគណៈកម្មាធិការជាតិរៀបចំការបោះឆ្នោត
- បានឃើញព្រះរាជក្រឹត្យលេខ នស/រកត/១២១៧/១១៦៩ ចុះថ្ងៃទី០៨ ខែធ្នូ ឆ្នាំ២០១៧ ស្តីពីការតែងតាំងអនុប្រធាន និងសមាជិកគណៈកម្មាធិការជាតិរៀបចំការបោះឆ្នោត ជំនួសអនុប្រធាន និងសមាជិកគណៈកម្មាធិការជាតិរៀបចំការបោះឆ្នោតដែលបានលាលប់
- បានឃើញព្រះរាជក្រឹត្យលេខ នស/រកត/០៦២១/៤៩១ ចុះថ្ងៃទី២៤ ខែមិថុនា ឆ្នាំ២០២១ ស្តីពីការតែងតាំងប្រធានគណៈកម្មាធិការជាតិរៀបចំការបោះឆ្នោត ជំនួសប្រធានគណៈកម្មាធិការជាតិរៀបចំការបោះឆ្នោតដែលបានលាលប់
- បានឃើញអនុក្រឹត្យលេខ ១១ អនក្រ.បក ចុះថ្ងៃទី២២ ខែមករា ឆ្នាំ២០២១ ស្តីពីការរៀបចំ និងការប្រព្រឹត្តទៅនៃអគ្គលេខាធិការដ្ឋាននៃគណៈកម្មាធិការជាតិរៀបចំការបោះឆ្នោត
- បានឃើញសេចក្តីសម្រេចលេខ ០៤៤ គ.ជ.ប.ស.ស.វ ចុះថ្ងៃទី១៩ ខែមេសា ឆ្នាំ២០២១ ស្តីពីការប្រកាសឱ្យប្រើបទបញ្ជាផ្ទៃក្នុងរបស់គណៈកម្មាធិការជាតិរៀបចំការបោះឆ្នោត
- យោងការអនុម័តរបស់ គ.ជ.ប នៅថ្ងៃទី២២ ខែធ្នូ ឆ្នាំ២០២២ លើបទបញ្ជា និងនីតិវិធីសម្រាប់ការបោះឆ្នោតជ្រើសតាំងតំណាងរាស្ត្រ នីតិកាលទី៧ ឆ្នាំ២០២៣ ។

សម្រេច

ប្រការ១.-

ដាក់ឱ្យប្រើជាផ្លូវការនូវបទបញ្ជា និងនីតិវិធីសម្រាប់ការបោះឆ្នោតជ្រើសតាំងតំណាងរាស្ត្រ នីតិកាលទី៧ ឆ្នាំ២០២៣ ដែលមាន ១០ ជំពូក ១៥៧ ប្រការ និងឧបសម្ព័ន្ធទាំង៩។

ប្រការ២.-

បទប្បញ្ញត្តិទាំងឡាយណាដែលផ្ទុយនឹងបទបញ្ជា និងនីតិវិធីនេះ ត្រូវទុកជានិរាករណ៍។

ថ្ងៃអង្គារ ៥កើត ខែបុស្ស ឆ្នាំខាល ចត្វាស័ក ព.ស.២៥៦៦
ធ្វើនៅរាជធានីភ្នំពេញ ថ្ងៃទី ២៧ ខែ តុលា ឆ្នាំ២០២២
ជ.គណៈកម្មាធិការជាតិរៀបចំការបោះឆ្នោត។

ប្រធាន

ប្រាជ្ញ ចន្ទ

មាតិកា

ជំពូកទី១ បទប្បញ្ញត្តិទូទៅ..... ១

- សមត្ថកិច្ចគ្រប់គ្រងការបោះឆ្នោត ៤
- ការប្រគល់សិទ្ធិអំណាចរបស់ គ.ជ.ប ទៅគណៈកម្មការរៀបចំការបោះឆ្នោតថ្នាក់ក្រោម ឬមន្ត្រីបោះឆ្នោត ៧
- សមាសភាព រចនាសម្ព័ន្ធ និងរបៀបរបបធ្វើការងាររបស់ គ.ជ.ប ៧
- លក្ខណវិនិច្ឆ័យក្នុងការជ្រើសរើសសមាសភាព គ.ជ.ប..... ៧
- សមាសភាព រចនាសម្ព័ន្ធ និងរបៀបរបបធ្វើការងាររបស់ គ.យ.សប..... ៧
- លក្ខណវិនិច្ឆ័យក្នុងការជ្រើសរើសសមាសភាព គ.យ.សប..... ៨
- សមាសភាព តួនាទី និងភារកិច្ចរបស់ គ.ក.ប ៨
- បែបបទ នីតិវិធី និងលក្ខណវិនិច្ឆ័យក្នុងការជ្រើសរើស និងការស្នើសុំតែងតាំង សមាសភាព គ.ក.ប ១០
- បែបបទ និងនីតិវិធីនៃការជ្រើសរើសសមាសភាព គ.ជ.ប គ.យ.សប និង គ.ក.ប... ១៣
- ប្រាក់កម្រៃរបស់មន្ត្រីបោះឆ្នោត..... ១៣
- អាណត្តិរបស់គណៈកម្មាធិការជាតិ និងគណៈកម្មការរៀបចំការបោះឆ្នោតគ្រប់ លំដាប់ថ្នាក់ ១៣
- ការតែងតាំងក្នុងរយៈពេលមានកំណត់ ១៤
- គោលការណ៍នៃការប្រើប្រាស់សម្ភារ និងបរិក្ខាររបស់ គ.ជ.ប ១៤
- ប្រតិទិននៃការងារបោះឆ្នោត ១៥
- ការងារសន្តិសុខបោះឆ្នោត..... ១៦
- ការអនុវត្តវិធានការសុខាភិបាល វិធានការរដ្ឋបាល និងវិធានការចាំបាច់នានា ២១

ជំពូកទី២ ប្រព័ន្ធបោះឆ្នោត និងការកំណត់ចំនួនអាសនៈក្នុងរដ្ឋសភា ២២

ជំពូកទី៣ ភ្នាក់ងារគណបក្សនយោបាយ អ្នកសង្កេតការណ៍ និងអ្នកសរព័ត៌មាន.. ២៣

- ភ្នាក់ងារគណបក្សនយោបាយ..... ២៣
- សិទ្ធិ និងភារកិច្ចរបស់ភ្នាក់ងារគណបក្សនយោបាយ..... ២៧
- បម្រាមចំពោះគណបក្សនយោបាយ និងភ្នាក់ងារគណបក្សនយោបាយ ២៨
- អ្នកសង្កេតការណ៍បោះឆ្នោត..... ៣២
- អ្នកសង្កេតការណ៍ជាតិ..... ៣៣



- អ្នកសង្កេតការណ៍អន្តរជាតិ..... ៣៦
- សិទ្ធិរបស់អ្នកសង្កេតការណ៍ ៣៧
- ភារកិច្ចរបស់អ្នកសង្កេតការណ៍ ៣៨
- បម្រាមចំពោះអ្នកសង្កេតការណ៍..... ៣៩
- អ្នកសារព័ត៌មានជាតិ និងអន្តរជាតិ ៤២

ជំពូកទី៤ ការចុះបញ្ជីគណបក្សនយោបាយឈរឈ្មោះបោះឆ្នោត និងបញ្ជី

បេក្ខជនឈរឈ្មោះ..... ៤៥

- ភាពមានសិទ្ធិឈរឈ្មោះជាបេក្ខជន ៤៥
- ភាពគ្មានសិទ្ធិឈរឈ្មោះជាបេក្ខជន ៤៥
- ការដាក់ពាក្យសុំច្បាប់ឈប់ពិសេស..... ៤៦
- ការដាក់ពាក្យសុំចុះបញ្ជីគណបក្សនយោបាយឈរឈ្មោះបោះឆ្នោត និងបញ្ជី
បេក្ខជនឈរឈ្មោះ: ៤៧
- ការដាក់ឱ្យប្រើប្រាស់កម្មវិធីគ្រប់គ្រងការចុះបញ្ជីគណបក្សនយោបាយឈរ
ឈ្មោះបោះឆ្នោត និងបញ្ជីបេក្ខជនឈរឈ្មោះ: ៤៩
- ការទទួលពាក្យសុំចុះបញ្ជីគណបក្សនយោបាយឈរឈ្មោះបោះឆ្នោត និងបញ្ជី
បេក្ខជនឈរឈ្មោះ: ៤៩
- ការពិនិត្យ សម្រេចលើពាក្យសុំចុះបញ្ជីគណបក្សនយោបាយឈរឈ្មោះបោះឆ្នោត... ៥០
- សិទ្ធិទទួលបាននូវការការពារសុវត្ថិភាពរបស់បេក្ខជន ៥២
- សិទ្ធិប្តូរការិយាល័យបោះឆ្នោត ៥៣
- ការចាប់ឆ្នោត ដើម្បីកំណត់លំដាប់លេខរៀងឈ្មោះគណបក្សនយោបាយឈរ
ឈ្មោះបោះឆ្នោតនៅលើសន្លឹកឆ្នោត..... ៥៣

ជំពូកទី៥ ការិយាល័យបោះឆ្នោត..... ៥៧

- ការកំណត់ទីតាំងការិយាល័យបោះឆ្នោត ៥៧
- ការផ្សព្វផ្សាយបញ្ជីឈ្មោះទីតាំងការិយាល័យបោះឆ្នោត ៥៩
- ទីតាំងរដ្ឋបាល និងសន្តិសុខនៃការិយាល័យបោះឆ្នោត និងការិយាល័យរាប់
សន្លឹកឆ្នោត ៦០
- វិធានការការពារសន្តិសុខ សុវត្ថិភាព និងសណ្តាប់ធ្នាប់..... ៦០



- វិធានការទប់ស្កាត់ការឆ្លងរាលដាលនៃជំងឺឆ្លងកាចសាហាវ និងប្រកបដោយគ្រោះថ្នាក់ធ្ងន់ធ្ងរផ្សេងៗ..... ៦៤

ជំពូកទី៦ ការចុះឈ្មោះបោះឆ្នោត និងបញ្ជីបោះឆ្នោត ៦៥

- ការបោះឆ្នោត និងឯកសារបញ្ជាក់អត្តសញ្ញាណដូរការសម្រាប់ប្រើនៅពេលបោះឆ្នោត..... ៦៦
- នីតិវិធីនៃការស្នើសុំ និងការចេញឯកសារបញ្ជាក់អត្តសញ្ញាណបម្រើឱ្យការបោះឆ្នោត ៦៧
- ការផ្គត់ផ្គង់សម្ភារ បរិក្ខារកុំព្យូទ័រ ៦៧
- នីតិវិធីនៃការស្នើសុំ ឯ.អ ៦៧
- បែបបទ និងនីតិវិធីនៃការចេញ ឯ.អ ៦៨
- បែបបទ និងនីតិវិធីនៃការស្នើសុំប្តូរការិយាល័យបោះឆ្នោតរបស់បេក្ខជន និងសហព័ទ្ធ និងកូនរបស់បេក្ខជន ៧០

ជំពូកទី៧ ការយោសាណបោះឆ្នោត ៧២

- គោលការណ៍នៃការយោសាណបោះឆ្នោត ៧២
- សម្ភារអប់រំអ្នកបោះឆ្នោត ៨៥
- រូបភាព និងសម្ភារយោសាណផ្សព្វផ្សាយ ៨៨
- កិច្ចសហការ និងភារកិច្ចរបស់ប្រព័ន្ធផ្សព្វផ្សាយព័ត៌មាន ៩៦

ជំពូកទី៨ ការបោះឆ្នោត ការរាប់សន្លឹកឆ្នោត និងការបូកសរុបលទ្ធផលនៃការបោះឆ្នោត..... ៩៨

- ការបិទផ្សាយបញ្ជីឈ្មោះទីតាំងការិយាល័យបោះឆ្នោត..... ៩៨
- ការផ្គត់ផ្គង់សន្លឹកឆ្នោត និងសម្ភារ ឧបករណ៍ចាំបាច់សម្រាប់ការបោះឆ្នោត ៩៩
- ការទទួលខុសត្រូវ និងភារកិច្ចរបស់ គ.ក.ប/គ.ក.រ..... ១០០
- ការត្រៀមសម្ភារ ឯកសារបោះឆ្នោត និងការត្រួតពិនិត្យទីតាំងការិយាល័យបោះឆ្នោត ១០៨
- ទីតាំងរដ្ឋបាល និងសន្តិសុខនៃការិយាល័យបោះឆ្នោត និងការិយាល័យរាប់សន្លឹកឆ្នោត..... ១១៤
- ការប្រព្រឹត្តទៅនៃការបោះឆ្នោត..... ១១៥
- ការបិទការបោះឆ្នោតនៅការិយាល័យបោះឆ្នោត នាថ្ងៃបោះឆ្នោត..... ១៣៥



- ការបិទការិយាល័យបោះឆ្នោតករណីប្រធានសក្តិ ឬអសន្តិសុខ ឬកាលៈទេសៈ
មានអាសន្ន..... ១៣៩
- ការបោះឆ្នោតសាជាថ្មីនៅការិយាល័យបោះឆ្នោតដែលមិនត្រូវបានបើក ឬត្រូវបានបិទ ១៤៣
- ការរាប់សន្លឹកឆ្នោតនៅការិយាល័យបោះឆ្នោត ១៤៥
- សន្លឹកឆ្នោតបានការ និងសន្លឹកឆ្នោតមិនបានការ..... ១៤៧
- ការរៀបចំ និងការវេចខ្ចប់កញ្ចប់សុវត្ថិភាព “ក” ដាក់កំណត់ហេតុនៃការបោះឆ្នោត
តារាងកត់ត្រាសំឡេងឆ្នោត កំណត់ហេតុនៃការរាប់សន្លឹកឆ្នោត និងសម្ភារ
ឯកសារបោះឆ្នោតពាក់ព័ន្ធ..... ១៦០
- កិច្ចប្រតិបត្តិការរបស់ គ.យ.សប ក្នុងការស្នែង និងបញ្ជូនរូបភាពកំណត់ហេតុនៃ
ការបោះឆ្នោត តារាងកត់ត្រាសំឡេងឆ្នោត និងកំណត់ហេតុនៃការរាប់សន្លឹកឆ្នោតទៅ
គ.ជ.ប សម្រាប់ផ្សាយជាលទ្ធផលបឋមនៃការបោះឆ្នោត..... ១៦៣
- ការបញ្ជូនស្បែង “ខ” និងសម្ភារ ឯកសារបោះឆ្នោតនៅសល់ទៅទីស្នាក់ការ
គ.យ.សប ១៦៥
- ការរាប់សន្លឹកឆ្នោតនៅទីស្នាក់ការ គ.យ.សប ឬនៅទីតាំងសុវត្ថិភាពណាមួយ
ករណីប្រធានសក្តិ ឬអសន្តិសុខ ឬកាលៈទេសៈមានអាសន្ន..... ១៦៨
- ការដាក់ពាក្យបណ្តឹងតវ៉ា ឬ/និងពាក្យបណ្តឹងជំទាស់ពាក់ព័ន្ធនឹងកិច្ចប្រតិបត្តិការ
បោះឆ្នោត និងរាប់សន្លឹកឆ្នោតទៅ គ.យ.សប..... ១៧២
- ការដាក់ពាក្យបណ្តឹងតវ៉ា ឬ/និងពាក្យបណ្តឹងជំទាស់ទាក់ទងនឹងភាពមិនប្រក្រតី
នៅ ១ (មួយ) ថ្ងៃមុនថ្ងៃបោះឆ្នោត និងក្នុងថ្ងៃបោះឆ្នោតទៅ គ.យ.សប ១៧៦
- ប្រតិបត្តិការរបស់ គ.យ.សប ក្នុងការត្រួតពិនិត្យ ផ្ទៀងផ្ទាត់ និងបូកសរុបលទ្ធផល
នៃការបោះឆ្នោត ១៨២
- ការសម្របសម្រួលការងារបញ្ចូល និងបញ្ជូនទិន្នន័យលទ្ធផលបឋមនៃការ
បោះឆ្នោតរបស់ គ.ជ.ប..... ១៩៧
- ការបង្កើតមជ្ឈមណ្ឌលត្រួតពិនិត្យ និងបូកសរុបលទ្ធផលនៃការបោះឆ្នោតនៃ
គ.ជ.ប ១៩៨
- ការប្រគល់ និងការទទួលកញ្ចប់ “គ ពិសេស” និងស្បែង “គ” ឬ/និងស្បែង “គ
មានពាក្យបណ្តឹង” និងសម្ភារ ឯកសារបោះឆ្នោតពាក់ព័ន្ធនៅ គ.ជ.ប..... ២០៣
- ការដាក់ពាក្យបណ្តឹងតវ៉ា ឬពាក្យបណ្តឹងជំទាស់នឹងសេចក្តីសម្រេចរបស់ គ.យ.សប
នៅ គ.ជ.ប ២០៥



- ប្រតិបត្តិការរបស់ គណ.ខប ក្នុងការត្រួតពិនិត្យ និងផ្ទៀងផ្ទាត់លទ្ធផលនៃការបោះឆ្នោតតាមឃុំ សង្កាត់ និងការបូកសរុបលទ្ធផលនៃការបោះឆ្នោតក្នុងរាជធានី ខេត្ត.....២០៨
- ការត្រួតពិនិត្យលទ្ធផលនៃការបោះឆ្នោតក្នុងឃុំ សង្កាត់ ដែលគ្មានពាក្យបណ្តឹងតវ៉ា ឬ/និងពាក្យបណ្តឹងជំទាស់.....២១០
- ការត្រួតពិនិត្យលទ្ធផលនៃការបោះឆ្នោតក្នុងឃុំ សង្កាត់ ដែលមានពាក្យបណ្តឹងតវ៉ា ឬ/និងពាក្យបណ្តឹងជំទាស់ដាក់នៅ គយ.សប និងនៅ គណ.ខប.....២១៤
- ការប្រជុំសម្រេចរបស់ គណ.ខប លើពាក្យបណ្តឹងតវ៉ា ឬពាក្យបណ្តឹងជំទាស់.....២១៩
- ការបូកសរុបលទ្ធផលនៃការបោះឆ្នោតក្នុងរាជធានី ខេត្ត..... ២២៥
- ការវេចខ្ចប់ និងបញ្ជូនលទ្ធផលនៃការបោះឆ្នោតក្នុងរាជធានី ខេត្ត និងរាល់សម្ភារឯកសារបោះឆ្នោតពាក់ព័ន្ធនៅ គ.ជ.ប ២២៩
- ការដាក់ពាក្យបណ្តឹងតវ៉ានឹងសេចក្តីសម្រេចរបស់ គណ.ខប នៅ គ.ជ.ប.....២៣៤
- ការបង្កើតក្រុមទទួលសម្ភារ ឯកសារបោះឆ្នោត ក្រុមត្រួតពិនិត្យលទ្ធផល និងក្រុមកំណត់បែងចែកអាសនៈនៃ គ.ជ.ប និងការត្រៀមលក្ខណសម្បត្តិបម្រើការត្រួតពិនិត្យលទ្ធផលនៃការបោះឆ្នោតជ្រើសតាំងតំណាងរាស្ត្រ ២៣៦
- ការប្រគល់ និងការទទួលកញ្ចប់ “យ ពិសេស” ដាក់លទ្ធផលនៃការបោះឆ្នោតក្នុងរាជធានី ខេត្ត និងស្បៀង “យ” ឬ/និងស្បៀង “យ មានពាក្យបណ្តឹង” និងសម្ភារ ឯកសារបោះឆ្នោតពាក់ព័ន្ធនៅទីស្តីការ គ.ជ.ប ២៤៣
- ប្រតិបត្តិការរបស់ក្រុមត្រួតពិនិត្យលទ្ធផលនៃ គ.ជ.ប និងក្រុមកំណត់បែងចែកអាសនៈនៃ គ.ជ.ប ក្នុងការត្រួតពិនិត្យ ផ្ទៀងផ្ទាត់ និងបូកសរុបលទ្ធផលនៃការបោះឆ្នោតជ្រើសតាំងតំណាងរាស្ត្រ.....២៤៨
- ការត្រួតពិនិត្យលទ្ធផលនៃការបោះឆ្នោតនៅការិយាល័យបោះឆ្នោតណាមួយ ឬច្រើន ឬ/និងលទ្ធផលនៃការបោះឆ្នោតក្នុងឃុំ សង្កាត់ ដែល គណ.ខប បានសម្រេចព្យួរជាបណ្តោះអាសន្ន២៥០
- ការត្រួតពិនិត្យលទ្ធផលនៃការបោះឆ្នោតក្នុងរាជធានី ខេត្ត ដែលគ្មានពាក្យបណ្តឹងតវ៉ា ឬពាក្យបណ្តឹងជំទាស់ ត្រូវបានដាក់នៅ គយ.សប ឬ/និង គណ.ខប ឬ/និង គ.ជ.ប.២៥៦
- ការត្រួតពិនិត្យ និងការផ្ទៀងផ្ទាត់លទ្ធផលនៃការបោះឆ្នោតក្នុងរាជធានី ខេត្ត ដែលមានពាក្យបណ្តឹងតវ៉ា ឬ/និងពាក្យបណ្តឹងជំទាស់ ត្រូវបានដាក់នៅ គយ.សប ឬ/និង គណ.ខប ឬ/និង គ.ជ.ប ហើយដែលក្នុងនោះមានកញ្ចប់សវ័ត្តិភាព “ក” មួយ ឬច្រើន ត្រូវបានបើក.....២៦០



- ការទាញទិន្នន័យ និងការផ្ទៀងផ្ទាត់ទិន្នន័យលទ្ធផលក្នុងប្រព័ន្ធកុំព្យូទ័រ និងការកំណត់បែងចែកអាសនៈសម្រាប់គណបក្សនយោបាយឈរឈ្មោះបោះឆ្នោតតាមមណ្ឌលរាជធានី ខេត្ត.....២៦៦
- ការដាក់ ការទទួល និងការដោះស្រាយពាក្យបណ្តឹងទាក់ទងនឹងលទ្ធផលបណ្តោះអាសន្ននៃការបោះឆ្នោតជ្រើសតាំងតំណាងរាស្ត្រ.....២៦៩
- ការរៀបចំ និងប្រកាសលទ្ធផលផ្លូវការនៃការបោះឆ្នោតជ្រើសតាំងតំណាងរាស្ត្រ.. ២៧៥

ជំពូកទី៩ ការបាត់បង់អាសនៈនៃរដ្ឋសភា និងការជ្រើសតាំងជំនួស ព្រមទាំងការបែងចែកអាសនៈដែលនៅទំនេរ.....២៧៧

- ការបាត់បង់អាសនៈបន្ទាប់ពីការប្រកាសលទ្ធផលបោះឆ្នោតផ្លូវការរួចហើយ..... ២៧៧
- ការរកកូតានៃអាសនៈដែលបោះបង់ចោល..... ២៧៨
- ការកំណត់ចំនួនអាសនៈបឋម..... ២៧៩
- ការបែងចែកអាសនៈនៅសល់ពីការបែងចែកជំហានទី២.....២៨១
- ការបាត់បង់អាសនៈក្នុងនីតិកាលនៃរដ្ឋសភា២៨៦
- ការជ្រើសតាំងជំនួស២៩៨

ជំពូកទី១០ នីតិវិធីនៃការដាក់ ការទទួល និងការដោះស្រាយពាក្យបណ្តឹង ចំពោះគ្រប់អំពើបំពានលើមន្ទីរព្រហ្មទណ្ឌនៃជំពូកទី១០ (នោសប្បញ្ញត្តិ) នៃច.ប.ត.រ និងសមត្ថកិច្ច និងនីតិវិធីប្រជុំផ្សះផ្សា ប្រជុំសម្រេច និងសវនាការដោះស្រាយពាក្យបណ្តឹង.....២៩៩

ផ្នែកទី១ នីតិវិធីនៃការដាក់ ការទទួល និងការដោះស្រាយពាក្យបណ្តឹង ចំពោះគ្រប់អំពើបំពានលើមន្ទីរព្រហ្មទណ្ឌនៃជំពូកទី១០ (នោសប្បញ្ញត្តិ) នៃច.ប.ត.រ.....២៩៩

- ពាក្យបណ្តឹងពាក់ព័ន្ធនឹងជនដែលមិនមែនជាមន្ត្រីបោះឆ្នោត ឬគណបក្សនយោបាយ.....២៩៩
- ការដាក់ ការទទួល និងការដោះស្រាយពាក្យបណ្តឹងនៅ គ.យ.សប២៩៩
 - ការដាក់ ការទទួលពាក្យបណ្តឹងនៅ គ.យ.សប.....២៩៩
 - ការដោះស្រាយពាក្យបណ្តឹងនៅ គ.យ.សប ៣០១
- ការដាក់ ការទទួល និងការដោះស្រាយពាក្យបណ្តឹងនៅ គ.ធ.ខប ៣០៣
 - ការដាក់ ការទទួលពាក្យបណ្តឹងនៅ គ.ធ.ខប ៣០៣
 - ការដោះស្រាយពាក្យបណ្តឹងនៅ គ.ធ.ខប..... ៣០៥



- ការដាក់ ការទទួល និងការដោះស្រាយពាក្យបណ្តឹងនៅ គ.ជ.ប ៣០៨
- ការដាក់ ការទទួលពាក្យបណ្តឹងនៅ គ.ជ.ប ៣០៨
- ការដោះស្រាយពាក្យបណ្តឹងនៅ គ.ជ.ប..... ៣០៩
- ការដាក់ ការទទួល និងការដោះស្រាយពាក្យបណ្តឹងនៅក្រុមប្រឹក្សាធម្មនុញ្ញ..... ៣១២
- ការដាក់ ការទទួលពាក្យបណ្តឹងនៅក្រុមប្រឹក្សាធម្មនុញ្ញ..... ៣១២
- ការដោះស្រាយពាក្យបណ្តឹងនៅក្រុមប្រឹក្សាធម្មនុញ្ញ ៣១២
- ពាក្យបណ្តឹងពាក់ព័ន្ធនឹងជនដែលជាមន្ត្រីបោះឆ្នោត ៣១២

ផ្នែកទី២ សមត្ថកិច្ច និងនីតិវិធីប្រជុំផ្សះផ្សា ប្រជុំសម្រេច និងសវនាការ

ដោះស្រាយពាក្យបណ្តឹង ៣១៣

- សមត្ថកិច្ចដោះស្រាយពាក្យបណ្តឹងក្នុងការបោះឆ្នោត ៣១៣
- សមាសភាពក្រុមប្រឹក្សាប្រជុំផ្សះផ្សា ឬក្រុមប្រឹក្សាប្រជុំសម្រេច ឬក្រុមប្រឹក្សាជំនុំជម្រះ ៣១៤
- ការប្តឹងតវ៉ា ឬការប្តឹងជំទាស់..... ៣១៦
- ការដកពាក្យបណ្តឹង..... ៣១៨
- ការរួមបញ្ចូលរឿងក្តី..... ៣១៨
- សិទ្ធិ និងកាតព្វកិច្ចរបស់គូភាគី ដើមបណ្តឹង ចុងចម្លើយ មេធាវី ឬតំណាង ៣១៩
- សិទ្ធិ និងកាតព្វកិច្ចរបស់សាក្សី..... ៣២១
- នីតិវិធីប្រជុំផ្សះផ្សា ឬនីតិវិធីប្រជុំសម្រេច ឬនីតិវិធីសវនាការ..... ៣២១
- ប្រភេទសវនាការ..... ៣២២
- ភាសាដែលប្រើក្នុងការប្រជុំផ្សះផ្សា ឬប្រជុំសម្រេច ឬសវនាការ ៣២២
- ការរៀបចំកន្លែង និងរបៀបរបបការងាររបស់ក្រុមប្រឹក្សាប្រជុំផ្សះផ្សា ឬក្រុមប្រឹក្សាប្រជុំសម្រេច ឬក្រុមប្រឹក្សាជំនុំជម្រះ : ៣២២
- ភារកិច្ចរបស់លេខាធិការអង្គប្រជុំផ្សះផ្សា ឬលេខាធិការអង្គប្រជុំសម្រេច ឬលេខាធិការសវនាការ ឬ គណៈលេខាធិការសវនាការ ៣២៤
- ពេលវេលាដោះស្រាយបណ្តឹង ៣២៦
- ការជូនដំណឹងបើកអង្គប្រជុំផ្សះផ្សា ឬបើកអង្គប្រជុំសម្រេច ឬបើកសវនាការ ៣២៦
- ការជូនដំណឹងបើកអង្គប្រជុំផ្សះផ្សា ឬបើកអង្គប្រជុំសម្រេចនៅ គ.ជ.ប ៣២៦
- ការជូនដំណឹងបើកអង្គប្រជុំផ្សះផ្សា ឬបើកសវនាការនៅ គ.ជ.ប ៣២៦
- ការជូនដំណឹងបើកសវនាការនៅ គ.ជ.ប ៣២៧



- ការបង្ហាញខ្លួននៅពេលប្រជុំផ្សះផ្សា ឬប្រជុំសម្រេច ឬសវនាការ..... ៣២៧
- ការប្រកាសសេចក្តីសម្រេច..... ៣២៨
- ការបំពេញ និងប្រើប្រាស់សម្រង់សេចក្តីសម្រេច (ទ.១២០៣) ៣២៩
- ការបញ្ជូនសម្រង់សេចក្តីសម្រេច (ទ.១២០៣)..... ៣៣០
- ទម្រង់បែបបទផ្សេងៗទៀតសម្រាប់ការប្រជុំផ្សះផ្សា ការប្រជុំសម្រេច និងសវនាការ... ៣៣១

ឧបសម្ព័ន្ធ

- ១- ក្រមសីលធម៌សម្រាប់មន្ត្រីបោះឆ្នោត ៣៣៥
- ២- ក្រមសីលធម៌សម្រាប់គណបក្សនយោបាយ បេក្ខជន និងភ្នាក់ងារគណបក្ស
នយោបាយ ក្នុងដំណើរការបោះឆ្នោត ៣៥១
- ៣- ក្រមសីលធម៌សម្រាប់អ្នកសង្កេតការណ៍បោះឆ្នោត ក្នុងដំណើរការបោះឆ្នោត ៣៦៨
- ៤- ក្រមសីលធម៌សម្រាប់ប្រព័ន្ធផ្សព្វផ្សាយព័ត៌មាន ក្នុងដំណើរការបោះឆ្នោត..... ៣៧៩
- ៥- ក្រមសីលធម៌សម្រាប់យោធិននៃកងយោធពលខេមរភូមិន្ទ នគរបាលជាតិ និង
ភ្នាក់ងារសន្តិសុខបោះឆ្នោត ក្នុងដំណើរការបោះឆ្នោត ៣៨៨
- ៦- សម្ភារ ឯកសារដែលត្រូវប្រគល់ជូន គធម.ខប សម្រាប់ប្រើប្រាស់ក្នុងកិច្ចប្រតិបត្តិការ
បោះឆ្នោតទាំងមូល ៤០០
- ៧- សម្ភារ ឯកសារដែលត្រូវប្រគល់ជូន គយ.សប សម្រាប់ប្រើប្រាស់ក្នុងកិច្ចប្រតិបត្តិការ
បោះឆ្នោតទាំងមូល ៤០២
- ៨- សម្ភារ ឯកសារដែលត្រូវប្រគល់ជូន គ.ក.ប/គ.ក.រ សម្រាប់ប្រើប្រាស់ក្នុង
កិច្ចប្រតិបត្តិការបោះឆ្នោតទាំងមូល ៤០៤
- ៩- ប្រព័ន្ធបោះឆ្នោត និងការបែងចែកអាសនៈ: ៤០៦



អក្សរកាត់

- ១- គណៈកម្មាធិការជាតិរៀបចំការបោះឆ្នោត គ.ជ.ប
- ២- គណៈបញ្ជាការសន្តិសុខអចិន្ត្រៃយ៍សម្រាប់ការបោះឆ្នោត គ.ស.អ
- ៣- គណៈកម្មការរាជធានី ខេត្តរៀបចំការបោះឆ្នោត គ.ជ.ខប
- ៤- លេខាធិការដ្ឋាននៃគណៈកម្មការរាជធានី ខេត្តរៀបចំការបោះឆ្នោត លគ.ជ.ខប
- ៥- ក្រុមប្រឹក្សាឃុំ សង្កាត់ កប.យ.ស
- ៦- គណៈកម្មការឃុំ សង្កាត់រៀបចំការបោះឆ្នោត គ.យ.សប
- ៧- គណៈកម្មការការិយាល័យបោះឆ្នោត និងរាបសន្លឹកឆ្នោត គ.ក.ប/គ.ក.វ
- ៨- ច្បាប់ស្តីពីការរៀបចំ និងការប្រព្រឹត្តទៅនៃគណៈកម្មាធិការជាតិរៀបចំ
ការបោះឆ្នោត ច.គ.ជ.ប
- ៩- ច្បាប់ស្តីពីការបោះឆ្នោតជ្រើសតាំងតំណាងរាស្ត្រ និងច្បាប់ស្តីពី
វិសោធនកម្មនៃច្បាប់នេះ ច.ប.ត.វ
- ១០- បទបញ្ជា និងនីតិវិធីសម្រាប់ការបោះឆ្នោតជ្រើសតាំងតំណាងរាស្ត្រ ប.ន.ត.វ
- ១១- អត្តសញ្ញាណប័ណ្ណសញ្ជាតិខ្មែរ អ.ខ
- ១២- ឯកសារបញ្ជាក់អត្តសញ្ញាណបម្រើឱ្យការបោះឆ្នោត ឯ.អ
- ១៣- ទម្រង់បែបបទលេខ ទ.



ជំពូកទី១
បទប្បញ្ញត្តិទូទៅ

ប្រការ១.១.-

អនុលោមតាមច្បាប់ស្តីពីការរៀបចំ និងការប្រព្រឹត្តទៅនៃគណៈកម្មាធិការជាតិរៀបចំការបោះឆ្នោត (ច.គ.ជ.ប) និងច្បាប់ស្តីពីការបោះឆ្នោតជ្រើសតាំងតំណាងរាស្ត្រ និងច្បាប់ស្តីពីវិសោធនកម្មនៃច្បាប់នេះ (ច.ប.ត.រ) គណៈកម្មាធិការជាតិរៀបចំការបោះឆ្នោត (គ.ជ.ប) មានសិទ្ធិអំណាច និងមានភារកិច្ចរៀបចំបទបញ្ជា និងនីតិវិធីសម្រាប់ការបោះឆ្នោតជ្រើសតាំងតំណាងរាស្ត្រ (ប.ន.ត.រ) ដើម្បីកំណត់ពីបែបបទ វិធាន និងបញ្ញត្តិនានាសម្រាប់ការរៀបចំ ការគ្រប់គ្រង និងការប្រព្រឹត្តទៅនៃការបោះឆ្នោតជ្រើសតាំងតំណាងរាស្ត្រ។

ប្រការ១.២.-

រាជធានី ខេត្តនីមួយៗ ត្រូវមានតំណាងរាស្ត្រ ១ (មួយ) រូបយ៉ាងតិច ដែលត្រូវបានបោះឆ្នោតដោយប្រជាពលរដ្ឋនៃរាជធានី ខេត្តនោះ តាមការបោះឆ្នោតជាទូទៅ ជាសកល ដោយសេរី ត្រឹមត្រូវ និងយុត្តិធម៌ ដោយស្មើភាព ដោយចំពោះ តាមវិធីជ្រើសរើសឆ្នោតជាសម្ងាត់ ស្របតាមបញ្ញត្តិដូចមានចែងក្នុង ច.ប.ត.រ និង ប.ន.ត.រ នេះ។

ប្រការ១.៣.-

ការបោះឆ្នោតជ្រើសតាំងតំណាងរាស្ត្រនៅព្រះរាជាណាចក្រកម្ពុជា ត្រូវធ្វើឡើងជារៀងរាល់ ៥ (ប្រាំ) ឆ្នាំម្តង។

- ១.៣.១ កាលបរិច្ឆេទនៃការបោះឆ្នោតត្រូវកំណត់ និងប្រកាសដោយនាយករដ្ឋមន្ត្រីតាមសំណើរបស់រដ្ឋមន្ត្រីក្រសួងមហាផ្ទៃ។
- ១.៣.២ ការបោះឆ្នោតជ្រើសតាំងតំណាងរាស្ត្រត្រូវធ្វើ ៥ (ប្រាំ) ឆ្នាំម្តង នៅថ្ងៃអាទិត្យ តែ ១ (មួយ) ថ្ងៃ លើកលែងតែក្នុងស្ថានភាពណាមួយដូចខាងក្រោម៖
 - ក្នុងករណីប្រធានសក្តិដែលចាំបាច់ត្រូវលើកថ្ងៃបោះឆ្នោត
 - ក្នុងករណីដែលរដ្ឋសភាត្រូវរំលាយមុនផុតអាណត្តិ។ ក្នុងករណីនេះការបោះឆ្នោតជ្រើសតាំងរដ្ឋសភាថ្មី ត្រូវប្រព្រឹត្តទៅក្នុងរយៈពេល ៦០ (ហុកសិប) ថ្ងៃយ៉ាងយូរ ចាប់តាំងពីថ្ងៃរំលាយរដ្ឋសភា
 - ក្នុងករណីដែលរដ្ឋសភាត្រូវបានប្រកាសឱ្យបន្តនីតិកាលរបស់ខ្លួន ស្របតាមកថាខណ្ឌទី៥ នៃមាត្រា ៧៨ នៃរដ្ឋធម្មនុញ្ញនៃព្រះរាជាណាចក្រកម្ពុជា។
- ១.៣.៣ ករណីប្រធានសក្តិ ឬអសន្តិសុខត្រូវបានកំណត់ដោយគ្រឹះស្ថានជាតិ សង្គ្រាមឬអំពើបះបោរ។



- ១.៣.៣.១ បាតុភូតធម្មជាតិដែលរួមមាន ការរញ្ជួយផែនដីកម្រិតចាប់ពី ៤ រិចទ័រឡើងទៅ ទឹកជំនន់ ភាពរាំងស្ងួត អគ្គិភ័យ ឬមហា-អគ្គិភ័យ ភាពក្តៅខ្លាំង ខ្យល់ព្យុះ ជំងឺរាតត្បាតនៅផ្នែកណាមួយ ឬនៅទូទាំងប្រទេស ដែលរារាំងប្រជាពលរដ្ឋមិនឱ្យទៅចុះ ឈ្មោះបោះឆ្នោត ឬទៅបោះឆ្នោតបានដោយសេរី ឬមិនអាចឱ្យ គណបក្សនយោបាយធ្វើការឃោសនាបោះឆ្នោតបានដោយសេរី។
- ១.៣.៣.២ សង្គ្រាម គឺជាការប្រយុទ្ធរវាងកងទ័ពនៃភាគីដែលមានជម្លោះ នឹងគ្នាក្នុងប្រទេស ឬការវាយប្រយុទ្ធគ្នាប្រឆាំងកងទ័ពបរទេស ដែលរារាំងប្រជាពលរដ្ឋមិនឱ្យទៅចុះឈ្មោះបោះឆ្នោត ឬទៅ បោះឆ្នោតបានដោយសេរី ឬមិនឱ្យគណបក្សនយោបាយ ធ្វើការឃោសនាបោះឆ្នោតបានដោយសេរី។
- ១.៣.៣.៣ ការបះបោរ គឺជាចលនាឧទ្ធាមប្រឆាំងទល់នឹងរាជរដ្ឋាភិបាល លើបញ្ហាមួយ ឬបញ្ហាច្រើនដែលអាចមានអំពើហិង្សា ឬ ដោយសន្តិវិធីនៅតាមរាជធានី ខេត្ត ក្រុង ស្រុក ខណ្ឌ ឃុំ សង្កាត់ ឬនៅក្នុងប្រទេសទាំងមូល ដែលរារាំងប្រជាពលរដ្ឋមិនឱ្យ ទៅចុះឈ្មោះបោះឆ្នោត ឬទៅបោះឆ្នោតបានដោយសេរី ឬ មិនឱ្យគណបក្សនយោបាយធ្វើការឃោសនាបោះឆ្នោតបាន ដោយសេរី។

ប្រការ១.៤.-

ការបោះឆ្នោតជ្រើសតាំងតំណាងរាស្ត្រអាចនឹងធ្វើឡើងនៅក្រោយរយៈពេល ៥ (ប្រាំ) ឆ្នាំបាន ប្រសិនបើនីតិកាលរបស់រដ្ឋសភា ត្រូវបានបន្តស្របតាមមាត្រា ៧៨ នៃរដ្ឋធម្មនុញ្ញ និងក្រោម បទប្បញ្ញត្តិ "កាលៈទេសៈពិសេស"។

- ១.៤.១ គ.ជ.ប ត្រូវរៀបចំប្រតិទិនសម្រាប់ការបោះឆ្នោត ស្របតាមបទប្បញ្ញត្តិនៃ ច.ប.ត.វ និង ប.ន.ត.វ នេះ។
- ១.៤.២ ក្នុងការរៀបចំប្រតិទិនសម្រាប់ការបោះឆ្នោត គ.ជ.ប ត្រូវគោរពពេលវេលា ដែលបានកំណត់ដោយមាត្រា ៧៨ និងមាត្រា ៨២ថ្មី នៃរដ្ឋធម្មនុញ្ញ ដើម្បីឱ្យ រដ្ឋសភាដែលទើបជ្រើសតាំងថ្មីបើកសម័យប្រជុំដំបូងក្នុងរយៈពេល ៦០ (ហុកសិប) ថ្ងៃយ៉ាងយូរ បន្ទាប់ពីថ្ងៃបោះឆ្នោតជ្រើសតាំងតំណាងរាស្ត្រ តាមការកោះប្រជុំរបស់ព្រះមហាក្សត្រ។



ប្រការ១.៥.-

- ១.៥.១ រាជធានី ខេត្ត ឃុំ សង្កាត់ណាដែលមិនអាចដំណើរការរៀបចំការបោះឆ្នោត ជ្រើសតាំងតំណាងរាស្ត្របានដោយករណីប្រធានសក្តិ ឬអសន្តិសុខ ដូចមាន កំណត់ក្នុងចំណុច ១.៣.៣ ខាងលើនេះ ឬកាលៈទេសៈមានអាសន្ន គ.ជ.ប ត្រូវធ្វើសេចក្តីរាយការណ៍ជូនរាជរដ្ឋាភិបាល និងរដ្ឋសភា។
- ១.៥.២ ករណីកាលៈទេសៈមានអាសន្នអាចជាករណីណាមួយ ក្នុងចំណោមករណី ខាងក្រោម៖
 - ការដួលរលំអគារសម្រាប់បម្រើការបោះឆ្នោត ដោយយថាហេតុណាមួយ ឬការខូចខាតប្រហាក់ប្រហែលគ្នាដែលនាំឱ្យមានគ្រោះថ្នាក់
 - ការរាំងស្ទះផ្នែករដ្ឋបាលដែលមិនអាចឱ្យការបោះឆ្នោតដំណើរការបាន។
- ១.៥.៣ ក្នុងពេលកំពុងដំណើរការរៀបចំការបោះឆ្នោត គ.ជ.ប ត្រូវរាយការណ៍ភ្លាម ជូនរាជរដ្ឋាភិបាល និងរដ្ឋសភាពីការិយាល័យបោះឆ្នោត ឬឃុំ សង្កាត់ណា ដែលមិនអាចដំណើរការរៀបចំការបោះឆ្នោតជ្រើសតាំងតំណាងរាស្ត្របាន ដោយសារករណីប្រធានសក្តិ ឬអសន្តិសុខ ឬកាលៈទេសៈមានអាសន្ន។
- ១.៥.៤ គ.ជ.ប មានសិទ្ធិសម្រេចមិនបើកការិយាល័យបោះឆ្នោត និងមានសិទ្ធិបិទ ការិយាល័យបោះឆ្នោតណាមួយ ឬមួយចំនួនក្នុងករណីប្រធានសក្តិ ឬ អសន្តិសុខ ឬកាលៈទេសៈមានអាសន្នដែលនាំឱ្យមានគ្រោះថ្នាក់ ឬគំរាមកំហែង ដល់សុវត្ថិភាពមន្ត្រីបោះឆ្នោត និងអ្នកបោះឆ្នោតនៅក្នុងបរិវេណខាងក្នុងនៃ ការិយាល័យបោះឆ្នោតណាមួយ ឬមួយចំនួននោះ។

ប្រការ១.៦.-

ករណី ការិយាល័យបោះឆ្នោត ឬឃុំ សង្កាត់ណាដែលមិនអាចដំណើរការរៀបចំ ការបោះឆ្នោតបាន ដោយសារករណីដូចមានចែងក្នុងចំណុច ១.៣.៣ និងចំណុច ១.៥.១ ខាងលើនេះ ការបោះឆ្នោតសាជាថ្មីនឹងត្រូវដំណើរការនៅពេលស្ថានភាពរាជធានី ឃុំ សង្កាត់នោះមានប្រក្រតីភាព ឡើងវិញ និងតាមកាលបរិច្ឆេទកំណត់ដោយ គ.ជ.ប។

ប្រការ១.៧.-

ការបោះឆ្នោតសាជាថ្មីត្រូវធ្វើឡើងក្នុងរយៈពេល ៨ (ប្រាំបី) ថ្ងៃយ៉ាងយូរ បន្ទាប់ពីថ្ងៃដែល គ.ជ.ប បដិសេធវលទ្ធផលនៃការបោះឆ្នោតនៅការិយាល័យបោះឆ្នោតណាមួយ ឬមួយចំនួន ឬឃុំ សង្កាត់ណាមួយ។



សមត្ថកិច្ចគ្រប់គ្រងការបោះឆ្នោត

ប្រការ១៨.-

ការចាត់ចែង រៀបចំ និងការគ្រប់គ្រងការបោះឆ្នោតជ្រើសតាំងតំណាងរាស្ត្រជាសមត្ថកិច្ចរបស់ គ.ជ.ប ដូចមានចែងក្នុង ច.គ.ជ.ប។

គ.ជ.ប ត្រូវអនុវត្តសមត្ថកិច្ចរបស់ខ្លួន ដោយឯករាជ្យ និងអព្យាក្រឹត ដើម្បីធានាឱ្យការបោះឆ្នោតប្រព្រឹត្តទៅដោយសេរី ត្រឹមត្រូវ និងយុត្តិធម៌ ស្របតាមគោលការណ៍លទ្ធិប្រជាធិបតេយ្យ សេរីពហុបក្ស។ សមាជិកទាំងឡាយនៃ គ.ជ.ប និងសមាជិកនៃគណៈកម្មការរៀបចំការបោះឆ្នោតគ្រប់លំដាប់ថ្នាក់ ត្រូវមានជំហរអព្យាក្រឹតឥតលម្អៀងក្នុងការអនុវត្តការងារបោះឆ្នោត។

ប្រការ១៩.-

គ.ជ.ប ត្រូវដាក់ចេញនូវបទបញ្ជា និងនីតិវិធីសម្រាប់ចាត់ចែងរៀបចំការបោះឆ្នោតជ្រើសតាំងតំណាងរាស្ត្រ ផ្អែកតាមលក្ខខណ្ឌដូចមានចែងក្នុង ច.គ.ជ.ប ច.ប.ត.រ និងបទបញ្ជាផ្ទៃក្នុងរបស់ គ.ជ.ប។

ប្រការ១១០.-

គ.ជ.ប មានសិទ្ធិអំណាច ភារកិច្ច និងការទទួលខុសត្រូវទាក់ទងនឹងផែនការកម្ម ការរៀបចំការចាត់ចែង និងត្រួតពិនិត្យការបោះឆ្នោតដូចតទៅ៖

- ១.១០.១ ចាត់វិធានការគ្រប់រូបភាព ដើម្បីធានាឱ្យការបោះឆ្នោតប្រព្រឹត្តទៅដោយសេរី ត្រឹមត្រូវ យុត្តិធម៌ និងតាមវិធីជ្រើសរើសឆ្នោតជាសម្ងាត់។
- ១.១០.២ រៀបចំគម្រោងផែនការការងារ ថវិកា និងសម្ភារបម្រើឱ្យការបោះឆ្នោត និងផ្សព្វផ្សាយប្រតិទិននៃការបោះឆ្នោត។
- ១.១០.៣ តែងតាំងគណៈកម្មការរាជធានី ខេត្តរៀបចំការបោះឆ្នោត (គធ.ខប) គណៈកម្មការឃុំ សង្កាត់រៀបចំការបោះឆ្នោត (គឃ.សប) និងគណៈកម្មការការិយាល័យបោះឆ្នោត (គ.ក.ប)។
- ១.១០.៤ ធ្វើបទបញ្ជា នីតិវិធី និងសេចក្តីណែនាំនានាសម្រាប់ដំណើរការបោះឆ្នោតក្នុងក្របខណ្ឌនៃច្បាប់ជាធរមាន។
- ១.១០.៥ លើកវិធានការ និងចាត់ចែងការងារ ដើម្បីធានាកិច្ចការពារសន្តិសុខ និងសណ្តាប់ធ្នាប់សាធារណៈក្នុងសម័យបោះឆ្នោត។
- ១.១០.៦ ត្រួតពិនិត្យការងាររបស់គណៈកម្មការបោះឆ្នោតគ្រប់លំដាប់ថ្នាក់។
- ១.១០.៧ កំណត់ព្រំដែនការិយាល័យបោះឆ្នោត។



- ១.១០.៨ ចេញសេចក្តីសម្រេចកំណត់ទីតាំងការិយាល័យចុះឈ្មោះបោះឆ្នោត ការិយាល័យបោះឆ្នោត និងការិយាល័យរាប់សន្លឹកឆ្នោត។
- ១.១០.៩ ផលិត និងបែងចែកសម្ភារ បរិក្ខារបម្រើឱ្យការងារបោះឆ្នោត។
- ១.១០.១០ ជ្រើសរើស និងតែងតាំងមន្ត្រីចុះជួយពិនិត្យបញ្ជីឈ្មោះ និងចុះឈ្មោះបោះឆ្នោតតាមច្បាប់ បទបញ្ជា និងនីតិវិធីសម្រាប់ការបោះឆ្នោត។
- ១.១០.១១ រៀបចំបញ្ជីបោះឆ្នោត និងសៀវភៅបញ្ជីបោះឆ្នោត។
- ១.១០.១២ ពិនិត្យ និងផ្តល់សុពលភាពបញ្ជីបោះឆ្នោត។
- ១.១០.១៣ ទទួល និងសម្រេចលើពាក្យសុំចុះបញ្ជីគណបក្សនយោបាយឈរឈ្មោះបោះឆ្នោត និងចុះបញ្ជីបេក្ខជនឈរឈ្មោះបោះឆ្នោត ស្របតាមច្បាប់បោះឆ្នោតជាធរមាន។
- ១.១០.១៤ គ្រប់គ្រង និងត្រួតពិនិត្យការប្រព្រឹត្តទៅនៃការយោសនាបោះឆ្នោត។
- ១.១០.១៥ រៀបចំ និងចាត់ចែងការបោះឆ្នោត ការរាប់សន្លឹកឆ្នោត ការបូកសរុបលទ្ធផល និងការប្រកាសលទ្ធផល។
- ១.១០.១៦ ដកហូតជាបណ្តោះអាសន្ននូវសិទ្ធិបោះឆ្នោត ឬផ្តល់សិទ្ធិបោះឆ្នោតឡើងវិញ។
- ១.១០.១៧ ចុះបញ្ជីគណបក្សនយោបាយឈរឈ្មោះបោះឆ្នោត ឬលុបចេញពីបញ្ជីឈរឈ្មោះបោះឆ្នោតរបស់គណបក្សនយោបាយ។
- ១.១០.១៨ លុបបេក្ខភាពរបស់បេក្ខជនឈរឈ្មោះបោះឆ្នោត ឬទទួលស្គាល់បេក្ខភាពឈរឈ្មោះបោះឆ្នោតឡើងវិញ។
- ១.១០.១៩ ត្រួតពិនិត្យចំណូល និងចំណាយក្នុងរយៈពេលយោសនាបោះឆ្នោតរបស់បេក្ខជន និងគណបក្សនយោបាយ។
- ១.១០.២០ ចាត់វិធានការ និងសម្របសម្រួលដើម្បីឱ្យមានការប្រើប្រាស់ប្រព័ន្ធយោសនាសាធារណៈ តាមគោលការណ៍ស្មើភាព និងសមធម៌។
- ១.១០.២១ ផ្តល់ព័ត៌មាន ទិន្នន័យ និងស្ថិតិអំពីដំណើរការបោះឆ្នោតដល់គណបក្សនយោបាយ និងបេក្ខជន និងទទួលសំណើនានាទាក់ទងនឹងការងារបោះឆ្នោត។



- ១.១០.២២ ធានាឱ្យមានការផ្លាស់ប្តូរព័ត៌មាន និងការសម្របសម្រួលជាប្រចាំអំពីកិច្ចដំណើរការបោះឆ្នោតរវាងគណៈកម្មាធិការជាតិរៀបចំការបោះឆ្នោត គណៈកម្មការរៀបចំការបោះឆ្នោតគ្រប់លំដាប់ថ្នាក់ជាមួយគណបក្សនយោបាយ លក្ខជន និងអ្នកដែលពាក់ព័ន្ធនានា។
- ១.១០.២៣ ផលិតឯកសារផ្សព្វផ្សាយអំពីការងារបោះឆ្នោត។
- ១.១០.២៤ លើកកម្ពស់ការយល់ដឹងរបស់ប្រជាពលរដ្ឋអំពីការងារបោះឆ្នោត តាមរយៈការអប់រំ និងកម្មវិធីផ្សព្វផ្សាយជាសាធារណៈ និងដោយមធ្យោបាយផ្សេងៗទៀត។
- ១.១០.២៥ រៀបចំឯកសារ កម្មវិធី និងបណ្តុះបណ្តាលមន្ត្រីទទួលបន្ទុករៀបចំការបោះឆ្នោត។
- ១.១០.២៦ ពិនិត្យ សម្រេច និងចេញបណ្ណសម្គាល់ភ្នាក់ងារគណបក្សនយោបាយ អ្នកសង្កេតការណ៍ជាតិ និងអន្តរជាតិ។
- ១.១០.២៧ ត្រួតពិនិត្យ ដើម្បីធានាភាពត្រឹមត្រូវតាមច្បាប់ បទបញ្ជា និងនីតិវិធីសម្រាប់ការបោះឆ្នោត។
- ១.១០.២៨ សម្រេចដោយបើកសវនាការជាសាធារណៈលើបណ្តឹងតវ៉ា ឬបណ្តឹងដំទាស់ទាក់ទងនឹងការបោះឆ្នោត ស្របតាមច្បាប់ បទបញ្ជា និងនីតិវិធីសម្រាប់ការបោះឆ្នោត លើកលែងតែបណ្តឹងដែលទាក់ទងនឹងសមត្ថកិច្ចរបស់តុលាការ។
- ១.១០.២៩ បង្ការ និងត្រួតពិនិត្យភាពមិនប្រក្រតីនៃការបោះឆ្នោត។
- ១.១០.៣០ រៀបចំគណៈកម្មការដើម្បីបំផ្លាញសន្លឹកឆ្នោត ដែលបានប្រើប្រាស់ក្នុងការបោះឆ្នោតជ្រើសតាំងតំណាងរាស្ត្រតាមអាណត្តិនីមួយៗ បន្ទាប់ពីបានរក្សាទុកប្រកបដោយសុវត្ថិភាពនូវសន្លឹកឆ្នោតទាំងនោះរយៈពេល ៦ (ប្រាំមួយ) ឆ្នាំចាប់ពីថ្ងៃបោះឆ្នោត។ ដំណើរការនៃការបំផ្លាញសន្លឹកឆ្នោតខាងលើនេះ ត្រូវធ្វើឡើងប្រកបដោយលក្ខណៈបើកចំហ និងមានការចូលរួមពីគណបក្សនយោបាយដែលពាក់ព័ន្ធ។
- ១.១០.៣១ អនុវត្តការងារដទៃទៀតតាមច្បាប់ និងលិខិតបទដ្ឋានគតិយុត្តជាធរមាន។

ប្រការ១.១១.-

សមាសភាព រចនាសម្ព័ន្ធ និងរបៀបរបបធ្វើការងាររបស់ គ.ជ.ប ត្រូវអនុវត្តតាមបញ្ញត្តិដូចមានចែងក្នុងផ្នែកទី២ ផ្នែកទី៣ និងផ្នែកទី៥ នៃជំពូកទី១ នៃបទបញ្ជាផ្ទៃក្នុងរបស់ គ.ជ.ប។



ការប្រគល់សិទ្ធិអំណាចរបស់ គ.ជ.ប ទៅគណៈកម្មការរៀបចំការបោះឆ្នោតថ្នាក់ក្រោម ឬ មន្ត្រីបោះឆ្នោត

ប្រការ១.១២._

អនុលោមតាម ច.គ.ជ.ប និងបទបញ្ជាផ្ទៃក្នុងរបស់ គ.ជ.ប គ.ជ.ប អាចចេញសេចក្តីសម្រេច ប្រគល់សិទ្ធិអំណាចរបស់ខ្លួនដល់ គធ.ខប គយ.សប គ.ក.ប ឬមន្ត្រី ឬភ្នាក់ងារបម្រើការងារ បោះឆ្នោត ដើម្បីអនុវត្តការងារបោះឆ្នោត។

សមាសភាព រចនាសម្ព័ន្ធ និងរបៀបរបបធ្វើការងាររបស់ គធ.ខប

ប្រការ១.១៣._

គធ.ខប ជាគណៈកម្មការគ្រប់គ្រងការបោះឆ្នោតនៅថ្នាក់រាជធានី ខេត្ត ដែលត្រូវតែងតាំង ដោយ គ.ជ.ប ដើម្បីជាជំនួយក្នុងការធ្វើផែនការ រៀបចំចាត់ចែង និងត្រួតពិនិត្យដំណើរការបោះឆ្នោត។ សមាសភាព រចនាសម្ព័ន្ធ និងរបៀបរបបធ្វើការងាររបស់ គធ.ខប ត្រូវអនុវត្តតាមបទបញ្ជាផ្ទៃក្នុង របស់ គ.ជ.ប និង ប.ន.ត.វ នេះ។

លក្ខណវិនិច្ឆ័យក្នុងការជ្រើសរើសសមាសភាព គធ.ខប

ប្រការ១.១៤._

បែបបទ នីតិវិធី និងលក្ខណវិនិច្ឆ័យក្នុងការជ្រើសរើសសមាសភាព គធ.ខប ត្រូវអនុវត្តតាម មាត្រា ១៦ នៃ ច.គ.ជ.ប និងបទបញ្ជាផ្ទៃក្នុងរបស់ គ.ជ.ប។

១.១៤.១ សមាសភាព គធ.ខប ត្រូវជ្រើសរើសឡើងក្នុងចំណោមប្រជាពលរដ្ឋ ឬ/និង មន្ត្រីរាជការក្នុងរាជធានី ខេត្តដែលមានសិទ្ធិបោះឆ្នោត លើកលែងតែកង- យោធពលខេមរភូមិន្ទ នគរបាលជាតិ មន្ត្រីតុលាការ បព្វជិតសាសនា អភិបាល អភិបាលរងរាជធានី ខេត្ត ក្រុង ស្រុក ខណ្ឌ សមាជិកក្រុមប្រឹក្សា- រាជធានី ខេត្ត ក្រុង ស្រុក ខណ្ឌ ឃុំ សង្កាត់ បេក្ខជនឈរឈ្មោះបោះឆ្នោត សម្រាប់សមាជិកក្រុមប្រឹក្សាទាំងនោះ មេភូមិ ជំនួយការមេភូមិ និងជនដែល ត្រូវតុលាការផ្ដន្ទាទោសដាក់ពន្ធនាគារពីបទឧក្រិដ្ឋ ឬបទមជ្ឈិម ហើយដែល មិនទាន់មាននីតិសម្បទាឡើងវិញ។

១.១៤.២ សមាសភាព គធ.ខប ត្រូវបានជ្រើសរើសដោយអនុលោមតាមប្រព័ន្ធជ្រើសរើស និងគណៈកម្មការជ្រើសរើសមន្ត្រី បុគ្គលិក ដូចបានកំណត់ក្នុងបទបញ្ជាផ្ទៃក្នុង របស់ គ.ជ.ប។

សមាសភាព រចនាសម្ព័ន្ធ និងរបៀបរបបធ្វើការងាររបស់ គយ.សប

ប្រការ១.១៥._

សមាសភាព រចនាសម្ព័ន្ធ និងរបៀបរបបធ្វើការងាររបស់ គយ.សប ត្រូវអនុវត្តតាមបទបញ្ជា- ផ្ទៃក្នុងរបស់ គ.ជ.ប និង ប.ន.ត.វ នេះ។



លក្ខណវិនិច្ឆ័យក្នុងការជ្រើសរើសសមាសភាព គ.យ.សប

ប្រការ១.១៦._

បែបបទ នីតិវិធី និងលក្ខណវិនិច្ឆ័យក្នុងការជ្រើសរើសសមាសភាព គ.យ.សប ត្រូវអនុវត្តតាម មាត្រា ២៧ នៃ ច.គ.ជ.ប និងបទបញ្ជាផ្ទៃក្នុងរបស់ គ.ជ.ប។

១.១៦.១ សមាសភាព គ.យ.សប ត្រូវជ្រើសរើសឡើងក្នុងចំណោមប្រជាពលរដ្ឋ ឬ/និង មន្ត្រីរាជការក្នុងក្រុង ស្រុក ខណ្ឌ ឃុំ សង្កាត់ លើកលែងតែកងយោធពល- ខេមរភូមិន្ទ នគរបាលជាតិ មន្ត្រីតុលាការ បព្វជិតសាសនា អភិបាល អភិបាលរងក្រុង ស្រុក ខណ្ឌ សមាជិកក្រុមប្រឹក្សាក្រុង ស្រុក ខណ្ឌ ឃុំ សង្កាត់ បេក្ខជនឈរឈ្មោះបោះឆ្នោតសម្រាប់សមាជិកក្រុមប្រឹក្សាទាំងនោះ មេភូមិ ជំនួយការមេភូមិ និងជនដែលត្រូវបានតុលាការផ្តន្ទាទោសដាក់ពន្ធនាគារពី បទឧក្រិដ្ឋ ឬបទមជ្ឈិម ហើយមិនទាន់មាននីតិសម្បទាឡើងវិញ។

១.១៦.២ សមាសភាព គ.យ.សប ត្រូវជ្រើសរើសដោយអនុលោមតាមប្រព័ន្ធជ្រើសរើស និងគណៈកម្មការជ្រើសរើសមន្ត្រី បុគ្គលិក ដូចបានកំណត់ក្នុងបទបញ្ជា- ផ្ទៃក្នុងរបស់ គ.ជ.ប។

សមាសភាព តួនាទី និងភារកិច្ចរបស់ គ.ក.ប

ប្រការ១.១៧._

សមាសភាព តួនាទី និងភារកិច្ចរបស់ គ.ក.ប ត្រូវអនុវត្តតាមមាត្រា ៣៤ នៃ ច.គ.ជ.ប និង បទបញ្ជាផ្ទៃក្នុងរបស់ គ.ជ.ប និង ប.ន.ត.រ នេះ។

១.១៧.១ គ.ក.ប ត្រូវមានសមាសភាព ៦ (ប្រាំមួយ) រូប ដែលរួមមាន ប្រធាន ១ (មួយ) រូប អនុប្រធាន ១ (មួយ) រូប លេខាធិការ ១ (មួយ) រូប និងសមាជិកចំនួន ៣ (បី) រូប។ តួនាទី ភារកិច្ច និងការទទួលខុសត្រូវរបស់សមាសភាព គ.ក.ប ត្រូវបាន កំណត់ដូចខាងក្រោម៖

១.១៧.១.១ ប្រធាន គ.ក.ប មានភារកិច្ចទទួលខុសត្រូវរួមក្នុងការគ្រប់គ្រង និងចាត់ចែងកិច្ចប្រតិបត្តិការបោះឆ្នោត និងរាប់សន្លឹកឆ្នោត នៅការិយាល័យបោះឆ្នោត និងការិយាល័យរាប់សន្លឹកឆ្នោត។

១.១៧.១.២ អនុប្រធាន គ.ក.ប មានភារកិច្ចជាជំនួយការរបស់ប្រធាន គ.ក.ប ទទួលខុសត្រូវក្នុងការផ្តល់សន្លឹកឆ្នោតជូនអ្នកបោះឆ្នោត នៅពេលបោះឆ្នោត និងកត់ត្រាសំឡេងឆ្នោតនៅពេលរាប់ សន្លឹកឆ្នោត។



- ១.១៧.១.៣ លេខាធិការមានភារកិច្ចទទួលខុសត្រូវក្នុងការពិនិត្យភាពត្រឹមត្រូវនៃអ្នកបោះឆ្នោត និងការបំពេញកំណត់ហេតុ និងរាល់ទម្រង់បែបបទទាក់ទងនឹងការបោះឆ្នោត និងការរាប់សន្លឹកឆ្នោត។
- ១.១៧.១.៤ សមាជិកទី១ មានភារកិច្ចទទួលខុសត្រូវពិនិត្យការសិកសន្លឹកឆ្នោតទៅក្នុងហិបឆ្នោត និងជ្រលក់ម្រាមដៃអ្នកបោះឆ្នោតក្នុងទឹកខ្មៅលុបមិនជ្រះ និងទទួលគូសសំឡេងឆ្នោតនៅពេលរាប់សន្លឹកឆ្នោត។
- ១.១៧.១.៥ សមាជិកទី២ មានភារកិច្ចទទួលខុសត្រូវជួយរកឈ្មោះអ្នកបោះឆ្នោតក្នុងបញ្ជីបោះឆ្នោត និងចាត់ចែងសណ្តាប់ធ្នាប់ជូនអ្នកបោះឆ្នោត និងចោះ ឬកាត់សន្លឹកឆ្នោតដែលមិនបានប្រើដើម្បីធ្វើមោឃភាព និងបញ្ជូនស្រោមសំបុត្រដាក់កំណត់ហេតុនៃការបោះឆ្នោត (ទ.១១០១) តារាងកត់ត្រាសំឡេងឆ្នោត (ទ.១១០៨) និងកំណត់ហេតុនៃការរាប់សន្លឹកឆ្នោត (ទ.១១០២) និងស្រោមសំបុត្រដាក់បញ្ជីវត្តមានអ្នកសង្កេតការណ៍ក្នុងពេលបោះឆ្នោត និងរាប់សន្លឹកឆ្នោត (ទ.១១២០) និងបញ្ជីវត្តមានភ្នាក់ងារគណបក្សនយោបាយ និងអ្នកសង្កេតការណ៍ក្នុងពេលរាប់សន្លឹកឆ្នោត (ទ.១១១៥) ទៅ គយ.សប បន្ទាប់ពីបញ្ចប់ការធ្វើកំណត់ហេតុនៃការរាប់សន្លឹកឆ្នោត (ទ.១១០២)។
- ១.១៧.១.៦ សមាជិកទី៣ មានភារកិច្ចទទួលខុសត្រូវការងារសណ្តាប់ធ្នាប់របៀបរៀបរយ និងថែរក្សាសម្ភារ ឯកសារបោះឆ្នោតនៅពេលបោះឆ្នោត និងនៅពេលរាប់សន្លឹកឆ្នោត។

- ១.១៧.២ គ.ក.ប ត្រូវអនុវត្តភារកិច្ច និងការទទួលខុសត្រូវគ្រប់គ្រង និងចាត់ចែងកិច្ចប្រតិបត្តិការបោះឆ្នោត និងរាប់សន្លឹកឆ្នោតនៅក្នុងការិយាល័យបោះឆ្នោត និងការិយាល័យរាប់សន្លឹកឆ្នោតពាក់ព័ន្ធ ដូចមានចែងក្នុងប្រការ ៨.៣ រហូតដល់ប្រការ ៨.៥ នៃ ប.ន.ត.រ នេះ និងបទបញ្ជាផ្ទៃក្នុងរបស់ គ.ជ.ប។
- ១.១៧.៣ គ.ក.ប ត្រូវទទួលខុសត្រូវចំពោះមុខ គយ.សប។
- ១.១៧.៤ គ.ក.ប ទទួលសេចក្តីណែនាំពី គ.ជ.ប តាមរយៈ គជ.ខប និង គយ.សប។



**បែបបទ នីតិវិធី និងលក្ខណវិនិច្ឆ័យក្នុងការជ្រើសរើស និងការស្នើសុំតែងតាំង
សមាសភាព គ.ក.ប**

ប្រការ១.១៨.-

បែបបទ នីតិវិធី និងលក្ខណវិនិច្ឆ័យក្នុងការជ្រើសរើសសមាសភាព គ.ក.ប ត្រូវអនុវត្តតាម
មាត្រា ៣៥ នៃ ច.គ.ជ.ប និងបទបញ្ជាផ្ទៃក្នុងរបស់ គ.ជ.ប។

១.១៨.១ សមាសភាព គ.ក.ប ត្រូវជ្រើសរើសឡើងក្នុងចំណោមប្រជាពលរដ្ឋ ឬ/និង
មន្ត្រីរាជការក្នុងក្រុង ស្រុក ខណ្ឌ ឃុំ សង្កាត់ លើកលែងតែកងយោធពល-
ខេមរភូមិន្ទ នគរបាលជាតិ មន្ត្រីតុលាការ បព្វជិតសាសនា អភិបាល
អភិបាលរងក្រុង ស្រុក ខណ្ឌ សមាជិកក្រុមប្រឹក្សាក្រុង ស្រុក ខណ្ឌ ឃុំ សង្កាត់
បេក្ខជនឈរឈ្មោះបោះឆ្នោតសម្រាប់សមាជិកក្រុមប្រឹក្សាទាំងនោះ មេភូមិ
ជំនួយការមេភូមិ និងជនដែលត្រូវបានតុលាការផ្ដន្ទាទោសដាក់ពន្ធនាគារពី
បទឧក្រិដ្ឋ ឬបទមជ្ឈិម ហើយដែលមិនទាន់មាននីតិសម្បទាឡើងវិញ។

១.១៨.២ អ្នកដែលត្រូវបានជ្រើសរើសជាសមាជិក គ.ក.ប គឺជាបេក្ខជនដាក់ពាក្យសុំ
ចូលបម្រើការងារណាដែលបានទទួលជោគជ័យក្នុងការជ្រើសរើស បានចូលរួម
ក្នុងវគ្គបណ្តុះបណ្តាលពេញម៉ោង និងបានចុះហត្ថលេខាលើកិច្ចសន្យា
បម្រើការងារក្នុងគណៈកម្មការការិយាល័យបោះឆ្នោត និងរាប់សន្លឹកឆ្នោត
(១.១០០២) នៅក្រោយពេលវគ្គបណ្តុះបណ្តាលត្រូវបានបញ្ចប់។ ក្នុងការជ្រើសរើសនេះ
ត្រូវផ្តល់អាទិភាពចំពោះបេក្ខជនដែលធ្លាប់មានបទពិសោធន៍ក្នុងការងារ
បោះឆ្នោតពីមុនមក ឬបទពិសោធន៍ការងារពាក់ព័ន្ធនឹងមុខតំណែង។

១.១៨.២.១ បេក្ខជនណាដែលត្រូវបានជ្រើសរើសហើយ ប៉ុន្តែមិនបាន
ចូលរួមវគ្គបណ្តុះបណ្តាល ត្រូវដាក់ជំនួសជាបន្ទាន់ដោយបេក្ខជន
បម្រុង។

១.១៨.២.២ ប្រសិនបើគ្មានបេក្ខជនបម្រុងសម្រាប់ជំនួស គយ.សប ត្រូវ
ចាត់ចែងស្នើសុំ គ.ជ.ប តាមរយៈ គធ.ខប ជ្រើសរើសអ្នកជំនួស
ជាបន្ទាន់។

១.១៨.៣ ដើម្បីទទួលបានការជ្រើសរើស និងបានបម្រើការងារក្នុងលក្ខណៈជាប់
កិច្ចសន្យាសមាជិក គ.ក.ប បេក្ខជនដាក់ពាក្យសុំបម្រើការងារត្រូវ៖

១.១៨.៣.១ ឆ្លងកាត់ដោយជោគជ័យនូវការជ្រើសរើស ដែលគ្រប់គ្រង
ពិនិត្យដោយអនុគណៈកម្មការសម្ភាសន៍ជ្រើសរើស។



- ១.១៨.៣.២ គោរពរដ្ឋធម្មនុញ្ញ និងអនុវត្តតាម ច.គ.ជ.ប ច.ប.ត.វ និង ប.ន.ត.វ នេះ។
- ១.១៨.៣.៣ យល់ព្រមធ្វើសច្ចាប្រណិធានថា ប្រកាន់ជំហរអព្យាក្រឹត និង មិនលម្អៀង។
- ១.១៨.៣.៤ យល់ព្រមលើលក្ខខណ្ឌការងារ និងប្រាក់កម្រៃ។
- ១.១៨.៣.៥ បានចូលរួមក្នុងវគ្គបណ្តុះបណ្តាលពេញម៉ោង។
- ១.១៨.៣.៦ ចុះហត្ថលេខាយល់ព្រមលើកិច្ចសន្យាបម្រើការងារក្នុងគណៈ- កម្មការការិយាល័យបោះឆ្នោត និងរាប់សន្លឹកឆ្នោត (១.១០០២)។
- ១.១៨.៤ ទម្រង់បែបបទសម្រាប់បំពេញកិច្ចសន្យាបម្រើការងារក្នុងគណៈកម្មការការិយាល័យបោះឆ្នោត និងរាប់សន្លឹកឆ្នោត (១.១០០២) ត្រូវបញ្ជាក់ព័ត៌មានអ្នកដែល ត្រូវតែងតាំងដូចខាងក្រោម៖
 - ១.១៨.៤.១ ឈ្មោះ អាសយដ្ឋាន និងភស្តុតាងបញ្ជាក់ពីភាពមានសិទ្ធិ បោះឆ្នោត។
 - ១.១៨.៤.២ មុខតំណែងក្នុង គ.ក.ប។
 - ១.១៨.៤.៣ លក្ខណៈសម្គាល់នៃការិយាល័យបោះឆ្នោត និងរាប់សន្លឹកឆ្នោត ឈ្មោះទីតាំង និងលេខកូដការិយាល័យបោះឆ្នោត។
 - ១.១៨.៤.៤ លក្ខខណ្ឌការងារ ភារកិច្ច និងការទទួលខុសត្រូវ។
 - ១.១៨.៤.៥ ការសន្យាយល់ព្រមទទួលយកភារកិច្ចលក្ខខណ្ឌការងារ និង ប្រាក់កម្រៃ។
 - ១.១៨.៤.៦ ការសន្យាថានឹងអនុវត្តភារកិច្ចរបស់ខ្លួនដោយអព្យាក្រឹត និង មិនលម្អៀង។
 - ១.១៨.៤.៧ ការសន្យាថានឹងអនុវត្តតាម ច.គ.ជ.ប ច.ប.ត.វ និង ប.ន.ត.វ នេះ ព្រមទាំងរាល់សេចក្តីណែនាំរបស់ គ.ជ.ប។
 - ១.១៨.៤.៨ ការសន្យាថានឹងគោរពតាមគោលការណ៍នៃការបោះឆ្នោត។
 - ១.១៨.៤.៩ ហត្ថលេខារបស់សាមីខ្លួននិងហត្ថលេខារបស់ប្រធាន គយ.សប។
- ១.១៨.៥ សមាសភាព គ.ក.ប ត្រូវតែជ្រើសរើសដោយផ្អែកតាមប្រព័ន្ធជ្រើសរើស និង គណៈកម្មការជ្រើសរើសមន្ត្រី បុគ្គលិក ដូចបានកំណត់ក្នុងបទបញ្ជាផ្ទៃក្នុង របស់ គ.ជ.ប។
- ១.១៨.៦ គធម្មប ត្រូវប្រគល់បញ្ជីឈ្មោះអ្នកដែលត្រូវតែងតាំងជាសមាជិក គ.ក.ប ទាំងអស់តាមឃុំ សង្កាត់ចំណុះរាជធានី ខេត្តរបស់ខ្លួន ដោយភ្ជាប់ជាមួយនូវ



កិច្ចសន្យាបម្រើការងារក្នុងគណៈកម្មការការិយាល័យបោះឆ្នោត និងរាប់សន្លឹកឆ្នោត (១.១០០២) ដែលបានបំពេញ និងចុះហត្ថលេខារួចម្នាក់ៗ ១ (មួយ) ច្បាប់ ដើម្បីស្នើសុំសេចក្តីសម្រេចតែងតាំងពី គ.ជ.ប។

១.១៨.៧ នៅពេលទទួលបានសំណើសុំតែងតាំងដូចបញ្ជាក់ក្នុងចំណុច ១.១៨.៦ ខាងលើនេះ គ.ជ.ប ត្រូវពិនិត្យ និងចេញសេចក្តីសម្រេចតែងតាំង គ.ក.ប ហើយត្រូវរក្សាទុកឯកសារនៃបញ្ជីឈ្មោះ សមាជិក គ.ក.ប ទាំងនោះជាផ្លូវការ។

១.១៨.៨ បន្ទាប់ពីទទួលបានសេចក្តីសម្រេចរបស់ គ.ជ.ប គណ.ខប ត្រូវបញ្ជូនបន្ត និងណែនាំ គយ.សប ឱ្យបំពេញបណ្ណសម្គាល់ខ្លួន និងផ្តល់ជូនសមាជិក គ.ក.ប សម្រាប់ពាក់នៅពេលបំពេញភារកិច្ចក្នុងអាណត្តិការងាររបស់ខ្លួន។

១.១៨.៩ សមាជិក គ.ក.ប ត្រូវស្ថិតនៅក្នុងមុខតំណែងរហូតដល់ថ្ងៃប្រកាសលទ្ធផលនៃការបោះឆ្នោតនៅក្នុងការិយាល័យរបស់ខ្លួន និងក្រោយពីបានប្រគល់ស្បៀង "ខ" ព្រមទាំងសម្ភារ ឯកសារបោះឆ្នោតចប់សព្វគ្រប់ជូន គយ.សប។ ផ្អែកតាមមុខតំណែងរបស់ខ្លួន សមាជិក គ.ក.ប ម្នាក់ៗនឹងទទួលបានប្រាក់កម្រៃជាប្រាក់រៀល សម្រាប់ការងាររបស់ខ្លួន ដោយគិតបញ្ចូលទាំងថ្លៃម្ហូបអាហារ និងថ្លៃធ្វើដំណើរផង។

១.១៨.៩.១ ចំនួនទឹកប្រាក់ដែលត្រូវបានផ្តល់ជាកម្រៃសម្រាប់ការបំពេញការងារជាសមាជិក គ.ក.ប ក្នុងរយៈពេល ៤ (បួន) ថ្ងៃ ត្រូវគិតទាំងការចូលរួមវគ្គបណ្តុះបណ្តាលផង។

១.១៨.៩.២ ក្នុងករណីសមាជិក គ.ក.ប ណាដែលតម្រូវឱ្យស្ថិតក្នុងមុខតំណែងយូរជាងការកំណត់ ដូចមានចែងក្នុងចំណុច ១.១៨.៩.១ ខាងលើនេះ មន្ត្រីនោះនឹងត្រូវទទួលបានប្រាក់កម្រៃបន្ថែមតាមសេចក្តីសម្រេចរបស់ គ.ជ.ប។

១.១៨.១០ គយ.សប ត្រូវអនុវត្តការវាយតម្លៃសមាជិក គ.ក.ប ទាំងអស់ចំណុះឃុំ សង្កាត់រយៈពេល ២ (ពីរ) សប្តាហ៍យ៉ាងយូរបន្ទាប់ពីថ្ងៃបោះឆ្នោត។

១.១៨.១០.១ នៅមុនបញ្ចប់ភារកិច្ចរបស់ខ្លួន គយ.សប ត្រូវផ្តល់កំណត់ហេតុវាយតម្លៃសមាជិកគណៈកម្មការការិយាល័យបោះឆ្នោត និងរាប់សន្លឹកឆ្នោត (១.១១១៣) ដែលបានបំពេញរួចហើយ ទៅ គណ.ខប។



- ១.១៨.១០.២ គ.ជ.ប ត្រូវធ្វើកំណត់ហេតុវាយតម្លៃសមាជិកគណៈកម្មការការិយាល័យបោះឆ្នោត និងរាប់សន្លឹកឆ្នោត (១.១១១៣) ទាំងអស់ចំណុះរាជធានី ខេត្តម្នាក់ៗ ១ (មួយ) ច្បាប់ជូន គ.ជ.ប។
- ១.១៨.១០.៣ គ.ជ.ប ត្រូវកត់ត្រាបន្ថែមទិន្នន័យនៃកំណត់ហេតុវាយតម្លៃសមាជិកគណៈកម្មការការិយាល័យបោះឆ្នោត និងរាប់សន្លឹកឆ្នោត (១.១១១៣) ទាំងអស់ទៅក្នុងបញ្ជីឈ្មោះនៃសមាជិក គ.ក.ប ដែលត្រូវរក្សាទុក។

បែបបទ និងនីតិវិធីនៃការជ្រើសរើសសមាសភាព គ.ជ.ប គ.យ.សប និង គ.ក.ប

ប្រការ១.១៩.-

បែបបទ និងនីតិវិធីនៃការជ្រើសរើសសមាសភាព គ.ជ.ប គ.យ.សប និង គ.ក.ប ត្រូវឈរលើគោលការណ៍ស្មើភាព ដោយត្រឹមត្រូវ តម្លាភាព អព្យាក្រឹត សមត្ថភាព មិនប្រកាន់និន្នាការនយោបាយ និងការងារពាក់ព័ន្ធដែលមានកំណត់នៅក្នុងបទបញ្ជាផ្ទៃក្នុងរបស់ គ.ជ.ប។ គ.ជ.ប លើកទឹកចិត្ត និងផ្តល់អាទិភាពដល់បេក្ខនារី ឬបេក្ខជន និងបេក្ខនារីដែលជាជនជាតិដើមភាគតិចនៅតំបន់ដែលមានជនជាតិដើមភាគតិចតាមចំនួនសមស្រប និងចំពោះបេក្ខជន និងបេក្ខនារីជាជនមានពិការភាពដែលមានសមត្ថភាព និងកាយសម្បទាសមស្របទៅនឹងការងារពាក់ព័ន្ធ។

ប្រាក់កម្រៃរបស់មន្ត្រីបោះឆ្នោត

ប្រការ១.២០.-

ប្រាក់កម្រៃរបស់សមាជិក និងមន្ត្រី បុគ្គលិកនៃគណៈកម្មាធិការជាតិ និងសមាជិក និងមន្ត្រីបុគ្គលិកនៃគណៈកម្មការរៀបចំការបោះឆ្នោតគ្រប់លំដាប់ថ្នាក់ ត្រូវបានកំណត់ដោយសេចក្តីសម្រេចរបស់ គ.ជ.ប។

- ១.២០.១ ប្រាក់កម្រៃត្រូវបើកជារៀងរាល់ខែចំពោះអ្នករាជការ គ.ជ.ប និងមន្ត្រី បុគ្គលិកជាប់កិច្ចសន្យា ហើយត្រូវបើកផ្តាច់ចំពោះមន្ត្រី បុគ្គលិកក្រោយការបញ្ចប់ការងារ។
- ១.២០.២ ប្រាក់កម្រៃត្រូវបើកជូនជាប្រាក់រៀល បន្ទាប់ពី គ.ជ.ប បានទទួលប្រាក់ពីអគ្គនាយកដ្ឋានរតនាគារជាតិ។

អាណត្តិរបស់គណៈកម្មាធិការជាតិ និងគណៈកម្មការរៀបចំការបោះឆ្នោតគ្រប់លំដាប់ថ្នាក់

ប្រការ១.២១.-

អាណត្តិរបស់គណៈកម្មាធិការជាតិ និងគណៈកម្មការរៀបចំការបោះឆ្នោតគ្រប់លំដាប់ថ្នាក់រួមមាន៖

- ១.២១.១ គ.ក.ប ត្រូវបំពេញការងាររបស់ខ្លួន រហូតដល់ថ្ងៃប្រកាសលទ្ធផលនៃការបោះឆ្នោតក្នុងការិយាល័យបោះឆ្នោតរបស់ខ្លួន និងក្រោយពីបានប្រគល់សៀវភៅ "ខ" ព្រមទាំងសម្ភារ ឯកសារបោះឆ្នោតចប់សព្វគ្រប់ជូន គ.យ.សប រួចរាល់ហើយ។



- ១.២១.២ គយ.សប ត្រូវបំពេញភារកិច្ចរបស់ខ្លួនរហូតដល់ ៣០ (សាមសិប) ថ្ងៃ ក្រោយពីការប្រកាសលទ្ធផលជាផ្លូវការនៃការបោះឆ្នោតជ្រើសតាំងតំណាងរាស្ត្រ។ អាណត្តិរបស់ គយ.សប ដូចមានចែងក្នុងចំណុចនេះអាចកំណត់ផ្សេងពីនេះដោយសេចក្តីសម្រេចរបស់ គ.ជ.ប តាមតម្រូវការជាក់ស្តែង។
- ១.២១.៣ គធម.ខប ត្រូវបំពេញភារកិច្ចរបស់ខ្លួន រហូតដល់ ៦០ (ហុកសិប) ថ្ងៃ ក្រោយពីការប្រកាសលទ្ធផលជាផ្លូវការនៃការបោះឆ្នោតជ្រើសតាំងតំណាងរាស្ត្រ។ អាណត្តិរបស់ គធម.ខប ដូចមានចែងក្នុងចំណុចនេះអាចកំណត់ផ្សេងពីនេះដោយសេចក្តីសម្រេចរបស់ គ.ជ.ប តាមតម្រូវការជាក់ស្តែង។
- ១.២១.៤ ប្រធាន អនុប្រធាន និងសមាជិក គ.ជ.ប ត្រូវបំពេញការងាររបស់ខ្លួនរហូតដល់មានសមាសភាព គ.ជ.ប ថ្មីចូលកាន់តំណែង។

ការតែងតាំងក្នុងរយៈពេលមានកំណត់

ប្រការ១.២២.-

គ.ជ.ប មានសិទ្ធិតែងតាំង គធម.ខប ឬ គយ.សប ឬ គ.ក.ប ក្នុងរយៈពេលមានកំណត់នៅពេលណាមួយបន្ទាប់ពីការបោះឆ្នោតជាទូទៅត្រូវបានបញ្ចប់ ក្នុងគោលបំណងគ្រប់គ្រង និងចាត់ចែងការបោះឆ្នោតសាជាថ្មី (ប្រសិនបើមាន)។

១.២២.១ ក្នុងការតែងតាំងក្នុងរយៈពេលមានកំណត់នេះ នីតិវិធីអំពីការជ្រើសរើសរចនាសម្ព័ន្ធ សមាសភាព លក្ខណវិនិច្ឆ័យ សិទ្ធិអំណាច ការទទួលខុសត្រូវប្រាក់កម្រៃ ត្រូវអនុលោមតាម ច.គ.ជ.ប បទបញ្ជាផ្ទៃក្នុងរបស់ គ.ជ.ប ប.ន.ត.រ និងតាមការសម្រេចរបស់ គ.ជ.ប។

១.២២.២ អាណត្តិរបស់ គធម.ខប គយ.សប និង គ.ក.ប ដែលត្រូវបានតែងតាំងក្នុងរយៈពេលមានកំណត់នេះ ត្រូវបញ្ចប់នៅពេលចប់ភារកិច្ចតាមការកំណត់របស់ គ.ជ.ប។

គោលការណ៍នៃការប្រើប្រាស់សម្ភារ និងបរិក្ខាររបស់ គ.ជ.ប

ប្រការ១.២៣.-

សម្ភារ និងបរិក្ខាររបស់ គ.ជ.ប ត្រូវបានអនុញ្ញាតឱ្យប្រើប្រាស់ក្នុងការរៀបចំការបោះឆ្នោតលើកលែងតែមានការសម្រេចផ្សេងពីនេះរបស់ គ.ជ.ប។

១.២៣.១ គ្មានសមាជិក ឬបុគ្គលិកនៃគណៈកម្មាធិការជាតិ ឬគណៈកម្មការរៀបចំការបោះឆ្នោតថ្នាក់ណាមួយអាចប្រើប្រាស់សម្ភារ និងបរិក្ខាររបស់ គ.ជ.ប ក្រៅពីការរៀបចំការបោះឆ្នោតឡើយ លើកលែងតែមានការសម្រេចផ្សេងពីនេះដោយ គ.ជ.ប។ ត្រូវបានកំណត់ជាសម្ភារ និងបរិក្ខារមានជាអាទិ៍ រថយន្ត



សម្ភារការិយាល័យ សម្ភារចុះឈ្មោះបោះឆ្នោត សម្ភារបោះឆ្នោត និងរាប់សន្លឹកឆ្នោត ឬសម្ភារផ្គត់ផ្គង់ការបោះឆ្នោត និងប្រេងឥន្ធនៈ។

១.២៣.២ ប្រសិនបើសមាជិក ឬបុគ្គលិកនៃគណៈកម្មាធិការជាតិ និងគណៈកម្មការរៀបចំការបោះឆ្នោតថ្នាក់ណាមួយល្មើសនឹងចំណុច ១.២៣.១ ខាងលើនេះ ជននោះនឹងត្រូវដាក់វិន័យ។ វិធានការដាក់វិន័យគឺគិតចាប់ពីការព្រមាន រហូតដល់ការបណ្តេញចេញពីការងារ។

១.២៣.៣ សមាជិក ឬបុគ្គលិកនៃគណៈកម្មាធិការជាតិ ឬគណៈកម្មការរៀបចំការបោះឆ្នោតនៅថ្នាក់ណាមួយដែលល្មើសក្នុងការប្រើប្រាស់សម្ភារ និងបរិក្ខារទាំងនេះ ត្រូវទូទាត់សងតម្លៃទៅតាមការកំណត់របស់ គ.ជ.ប។

១.២៣.៤ ប្រសិនបើសមាជិក ឬបុគ្គលិកណាម្នាក់នៃគណៈកម្មាធិការជាតិ ឬគណៈកម្មការរៀបចំការបោះឆ្នោតគ្រប់លំដាប់ថ្នាក់ធ្វើឱ្យបាត់បង់ ឬខូចខាតសម្ភារ និងបរិក្ខារក្នុងពេលប្រើប្រាស់ខុសច្បាប់ បុគ្គលនោះត្រូវទូទាត់សងតម្លៃនៃសម្ភារ និងបរិក្ខារដែលបានបាត់បង់ ឬខូចខាតនោះ។

១.២៣.៥ គ.ជ.ប ត្រូវចេញផ្សាយបទបញ្ជាជាមូលដ្ឋានសម្រាប់ការប្រើប្រាស់សម្ភារ និងបរិក្ខារ។

ប្រតិទិននៃការងារបោះឆ្នោត

ប្រការ១.២៤.-

គ.ជ.ប ត្រូវចាត់ចែងធ្វើ និងបោះពុម្ពផ្សាយប្រតិទិននៃការបោះឆ្នោតជ្រើសតាំងតំណាងរាស្ត្រ។

១.២៤.១ បន្ទាប់ពីប្រកាសថ្ងៃបោះឆ្នោតជ្រើសតាំងតំណាងរាស្ត្រ គ.ជ.ប ត្រូវចាត់ចែងធ្វើប្រតិទិននៃការបោះឆ្នោត និងបោះពុម្ពផ្សាយជាបន្ទាន់។

- ១.២៤.២ ប្រតិទិននៃការបោះឆ្នោតត្រូវកំណត់ជាអាទិ៍៖
- ថ្ងៃចាប់ផ្តើមចុះឈ្មោះអ្នកសង្កេតការណ៍ អ្នកសារព័ត៌មាន និងថ្ងៃបញ្ចប់
 - ថ្ងៃចាប់ផ្តើមចុះឈ្មោះភ្នាក់ងារគណបក្សនយោបាយ និងថ្ងៃបញ្ចប់
 - ថ្ងៃចាប់ផ្តើមចុះបញ្ជីគណបក្សនយោបាយឈរឈ្មោះបោះឆ្នោត និងបញ្ជីបេក្ខជនឈរឈ្មោះ និងថ្ងៃបញ្ចប់ទទួលពាក្យ
 - ថ្ងៃចាប់ផ្តើម និងថ្ងៃបញ្ចប់ការយោសនាបោះឆ្នោត
 - ថ្ងៃបោះឆ្នោត និងថ្ងៃប្រកាសលទ្ធផលបណ្តោះអាសន្ន និងលទ្ធផលផ្លូវការ
 - ថ្ងៃចាប់ផ្តើមទទួល និងដោះស្រាយពាក្យបណ្តឹងតាមដំណាក់កាលនីមួយៗ។

ការងារសន្តិសុខបោះឆ្នោត

ប្រការ១.២៥.-

គ.ជ.ប មានសិទ្ធិអំណាច ភារកិច្ច និងការទទួលខុសត្រូវក្នុងការលើកវិធានការ និងចាត់ចែង ការងារ ដើម្បីធានាកិច្ចការពារសន្តិសុខ និងសណ្តាប់ធ្នាប់សាធារណៈក្នុងដំណើរការបោះឆ្នោត ក្នុងនោះត្រូវណែនាំ គណ.ខប គយ.សប និង គ.ក.ប ឱ្យសហការជាមួយអាជ្ញាធរមានសមត្ថកិច្ច លើកវិធានការការពារ បង្ការ និងដោះស្រាយជាក់ស្តែង តាមពេលវេលា ទឹកនៃក្នុងភូមិសាស្ត្រ និងចាត់ចែងឱ្យមានការផ្លាស់ប្តូរព័ត៌មាន និងធ្វើការផ្សព្វផ្សាយក្នុងករណីចាំបាច់។

ប្រការ១.២៦.-

ក្រសួង ឬស្ថាប័នពាក់ព័ន្ធ និងអាជ្ញាធរគ្រប់លំដាប់ថ្នាក់ដែលទទួលខុសត្រូវការងារសន្តិសុខ សណ្តាប់ធ្នាប់សាធារណៈ និងវិស័យការងារទៀត ត្រូវផ្តល់កិច្ចសហប្រតិបត្តិការដល់ គ.ជ.ប និង គណៈកម្មការរៀបចំការបោះឆ្នោតគ្រប់លំដាប់ថ្នាក់ជាដាច់ខាត ដើម្បីរក្សាសុវត្ថិភាព សន្តិសុខ សណ្តាប់ធ្នាប់សាធារណៈ និងរបៀបរៀបរយក្នុងសម័យបោះឆ្នោត ការចុះបញ្ជីបេក្ខជនឈរឈ្មោះ បោះឆ្នោត ការយោសនាបោះឆ្នោត ការបោះឆ្នោត ការរាប់សន្លឹកឆ្នោត និងការប្រកាសលទ្ធផលបោះឆ្នោត តាមសំណើរបស់ គ.ជ.ប ឬគណៈកម្មការរៀបចំការបោះឆ្នោតគ្រប់លំដាប់ថ្នាក់។

១.២៦.១ ផ្អែកតាមផែនការអន្តរស្ថាប័នលេខ ០១០ ជ.ក ចុះថ្ងៃទី២៥ ខែតុលា ឆ្នាំ២០២១ រវាងក្រសួងមហាផ្ទៃ ក្រសួងការពារជាតិ និង គ.ជ.ប ស្តីពីកិច្ចការពារការពិនិត្យ បញ្ជីឈ្មោះ និងការចុះឈ្មោះបោះឆ្នោតប្រចាំឆ្នាំ និងការបោះឆ្នោតថ្នាក់ជាតិ- ថ្នាក់ក្រោមជាតិ ចាប់ពីឆ្នាំ២០២២ ដល់ឆ្នាំ២០២៤ នៅថ្នាក់ជាតិមាន គណៈបញ្ជាការសន្តិសុខអចិន្ត្រៃយ៍សម្រាប់ការបោះឆ្នោត (គ.ស.អ) ដែល មានលេខាធិការដ្ឋានមួយជាសេនាធិការ និងមានតួនាទី ភារកិច្ចត្រូវសហការ និងរៀបចំចាត់វិធានការ ឬសេចក្តីណែនាំផ្សេងៗស្តីពីការការពារ សន្តិសុខ សុវត្ថិភាព និងសណ្តាប់ធ្នាប់ និងតាមដានត្រួតពិនិត្យ គ្រប់គ្រងការប្រើប្រាស់ កម្លាំងនគរបាល កងរាជអាវុធហត្ថ និងកងយោធពលខេមរភូមិន្ទ ដែលមាន មូលដ្ឋានឈរជើងក្នុងរាជធានី ខេត្ត ឬនៅថ្នាក់ជាតិ ព្រមទាំងកម្លាំងមាន សមត្ថកិច្ចពាក់ព័ន្ធឱ្យបំពេញភារកិច្ចជាភ្នាក់ងារសន្តិសុខបោះឆ្នោត ផ្អែកតាម ចំនួនដែលបានកំណត់ នៅក្នុងដំណើរការរៀបចំការបោះឆ្នោតជ្រើសតាំង តំណាងរាស្ត្រ។ គណៈបញ្ជាការរងកភាពរដ្ឋបាលរាជធានី ខេត្ត ដែលមានស្រាប់ ត្រូវបានកំណត់ជាគណៈបញ្ជាការសន្តិសុខបោះឆ្នោតថ្នាក់ក្រោមជាតិ ហើយ គ្រប់យន្តការរចនាសម្ព័ន្ធសន្តិសុខបោះឆ្នោតទាំងអស់ ត្រូវអនុវត្តសកម្មភាព របស់ខ្លួន ផ្អែកតាមគោលការណ៍ច្បាប់ស្តីពីការបោះឆ្នោត បទបញ្ជា និងនីតិវិធី សម្រាប់ការបោះឆ្នោត ផែនការអន្តរស្ថាប័ន និងសេចក្តីណែនាំរួមរវាង គ.ជ.ប



ឬផែនការ និងសេចក្តីណែនាំដោយឡែកស្តីពីកិច្ចការពារសន្តិសុខ សុវត្ថិភាព និងសណ្តាប់ធ្នាប់សម្រាប់ការបោះឆ្នោត។

១.២៦.២ លេខាធិការដ្ឋានសន្តិសុខបោះឆ្នោតនៃ គ.ជ.ប ដែលត្រូវបានបង្កើតឡើងតាមសេចក្តីសម្រេចរបស់ គ.ជ.ប ជាជំនួយការផ្នែកការងារសន្តិសុខបោះឆ្នោតឱ្យ គ.ជ.ប មានភារកិច្ចសម្របសម្រួល និងសហការជាមួយលេខាធិការដ្ឋានរបស់ គ.ស.អ ឬ/និងក្រសួង ស្ថាប័ន និងអង្គភាពជំនាញពាក់ព័ន្ធក្នុងការរៀបចំខ្លឹមសារនៃផែនការ ឬសេចក្តីណែនាំផ្សេងៗ ស្តីពីការការពារសន្តិសុខសុវត្ថិភាព និងសណ្តាប់ធ្នាប់ក្នុងដំណើរការរៀបចំការបោះឆ្នោតជ្រើសតាំងតំណាងរាស្ត្រ។ អគ្គនាយកដ្ឋានសេវាកម្មច្បាប់ និងបច្ចេកទេសដែលមាននាយកដ្ឋានសេវាកម្មច្បាប់ និងវិវាទកម្មជាសេនាធិការឱ្យលេខាធិការដ្ឋានសន្តិសុខបោះឆ្នោតនៃ គ.ជ.ប ដើម្បីជួយការងារបច្ចេកទេស និងរដ្ឋបាល។

១.២៦.៣ គំនូសបង្ហាញអំពីកិច្ចសហការការងារសន្តិសុខបោះឆ្នោតរវាង គ.ជ.ប និង គ.ស.អ៖

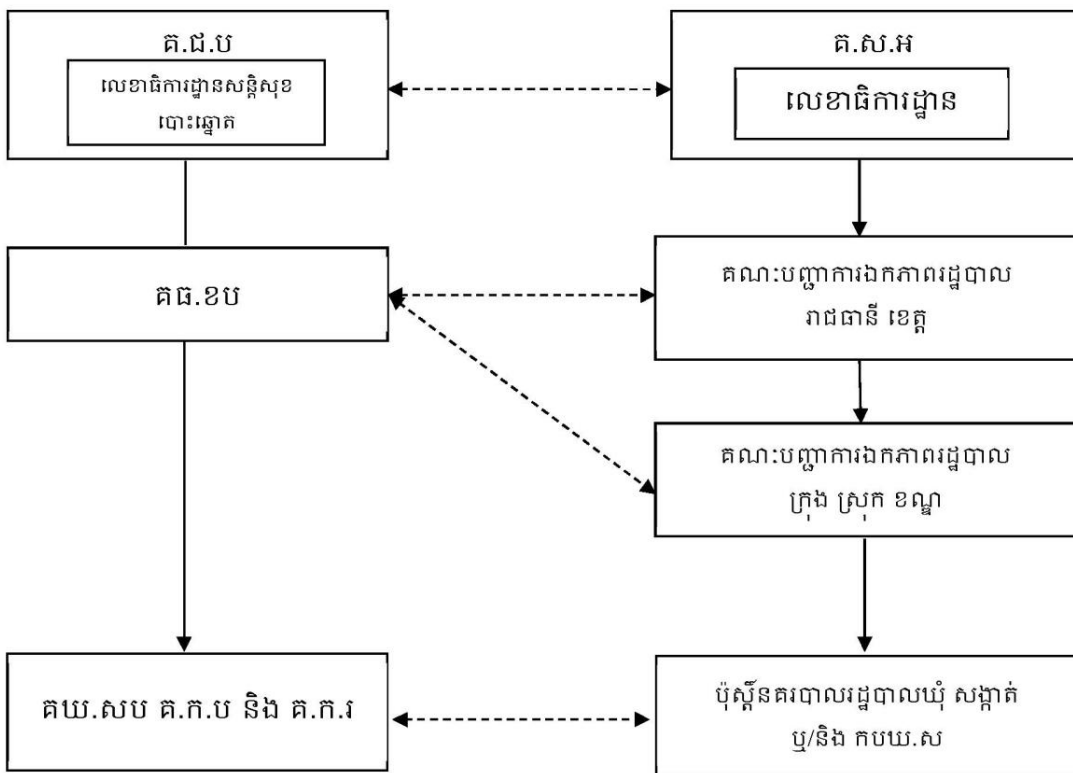

១.២៦.៤ គ.ជ.ប (លេខាធិការដ្ឋានសន្តិសុខបោះឆ្នោតនៃ គ.ជ.ប) គធម.ខប គយ.សប និង គ.ក.ប/គ.ក.រ ត្រូវសហការតាមឋានានុក្រមនៃរចនាសម្ព័ន្ធចាត់តាំង ផ្នែកសន្តិសុខរបស់ គ.ស.អ ដែលរួមមានលេខាធិការដ្ឋានរបស់ គ.ស.អ អភិបាលនៃគណៈអភិបាល និងជាប្រធានគណៈបញ្ជាការឯកភាពរដ្ឋបាល រាជធានី ខេត្ត ក្រុង ស្រុក ខណ្ឌ និងប៉ុស្តិ៍នគរបាលរដ្ឋបាលឃុំ សង្កាត់ និង ភ្នាក់ងារសន្តិសុខបោះឆ្នោតទាំងអស់ ដើម្បីរក្សាសន្តិសុខសុវត្ថិភាពសណ្តាប់ធ្នាប់ សាធារណៈ និងរបៀបរៀបរយក្នុងដំណើរការរៀបចំការបោះឆ្នោតជ្រើសតាំង តំណាងរាស្ត្រ ដូចបានកំណត់បង្ហាញក្នុងចំណុច ១.២៦.៣ ខាងលើនេះ។

១.២៦.៥ ភ្នាក់ងារសន្តិសុខបោះឆ្នោតទាំងអស់ ត្រូវស្ថិតក្នុងឯកសណ្ឋានតាមប្រភេទ នៃកងកម្លាំងនីមួយៗឱ្យបានត្រឹមត្រូវ និងត្រូវគោរពអនុវត្តតាមគោលការណ៍ នៃ ច.ប.គ.រ ប.ន.គ.រ ផែនការអន្តរស្ថាប័ន និងក្រមសីលធម៌ ព្រមទាំងសេចក្តី ណែនាំផ្សេងៗ។ យន្តការ និងរចនាសម្ព័ន្ធសន្តិសុខបោះឆ្នោត ត្រូវចាត់ចែង ភ្នាក់ងារសន្តិសុខបោះឆ្នោតឱ្យការពារមុខសញ្ញា និងគោលដៅសំខាន់ៗ តាមសំណូមពររបស់ គ.ជ.ប ឬ/និងគណៈកម្មការរៀបចំការបោះឆ្នោត គ្រប់លំដាប់ថ្នាក់ ដើម្បីការពារមុខសញ្ញា ឬគោលដៅខ្លះដែលត្រូវការពារជាមុន ឬការពារដោយប្រយោល ដោយយោងទៅលើលទ្ធភាពនៃការប្រើប្រាស់កម្លាំង មធ្យោបាយ សម្ភារនៅក្នុងការការពារមុខសញ្ញា និងគោលដៅដែលបានកំណត់។ មុខសញ្ញា និងគោលដៅសំខាន់ៗរួមមាន៖

ក- មុខសញ្ញាការពារជាអាទិភាព

- សមាជិក គ.ជ.ប មន្ត្រីបោះឆ្នោតគ្រប់លំដាប់ថ្នាក់របស់ គ.ជ.ប
- គណបក្សនយោបាយឈរឈ្មោះបោះឆ្នោត បេក្ខជន និងអ្នកគាំទ្រ
- ប្រជាពលរដ្ឋមានសិទ្ធិបោះឆ្នោត
- ភ្នាក់ងារគណបក្សនយោបាយ អ្នកសង្កេតការណ៍បោះឆ្នោតនៃ សមាគម អង្គការមិនមែនរដ្ឋាភិបាលជាតិ អន្តរជាតិ
- តំណាងរបស់អង្គការមិនមែនរដ្ឋាភិបាលបរទេស ឬប្រទេសនានា និងតំណាងអង្គការអន្តរជាតិ ដែលត្រូវបានអញ្ជើញ និងទទួលស្គាល់ ដោយរាជរដ្ឋាភិបាល ហើយនឹងអនុញ្ញាតដោយ គ.ជ.ប ឱ្យចូលរួមជា អ្នកសង្កេតការណ៍។

ខ- គោលដៅការពារជាអាទិភាព

- ទីស្តីការ គ.ជ.ប លេខាធិការដ្ឋាននៃគណៈកម្មការរាជធានី ខេត្ត រៀបចំការបោះឆ្នោត (លគធម.ខប) និងទីស្នាក់ការ គយ.សប



- ការិយាល័យបោះឆ្នោត និងការិយាល័យរាប់សន្លឹកឆ្នោត
- ទីតាំងបិទផ្សាយបញ្ជីបោះឆ្នោត និងបញ្ជីឈ្មោះទីតាំងការិយាល័យបោះឆ្នោត និងបញ្ជីរាយនាមគណបក្សនយោបាយ និងបញ្ជីបេក្ខជនឈរឈ្មោះបោះឆ្នោតផ្លូវការ
- ទីតាំងរោងពុម្ពផលិតសន្លឹកឆ្នោត
- កន្លែងរក្សាទុក ឬការដឹកជញ្ជូនសម្ភារ បរិក្ខារ និងសង្ហារឹមបម្រើការងារបោះឆ្នោត ឯកសារបោះឆ្នោត សន្លឹកឆ្នោត និងកំណត់ហេតុបូកសរុបលទ្ធផលនៃការបោះឆ្នោតពីគោលដៅមួយទៅគោលដៅមួយដែលកំណត់ដោយ គ.ជ.ប ឬគណៈកម្មការរៀបចំការបោះឆ្នោតគ្រប់លំដាប់ថ្នាក់
- ទីស្នាក់ការ និងកន្លែងជួបប្រជុំ ឬក្បួនព្យុហយាត្រាយោសនារបស់គណបក្សនយោបាយ ឬបេក្ខជន។

១.២៦.៦ នាយកដ្ឋានសេវាកម្មច្បាប់ និងវិវាទកម្មនៃអគ្គនាយកដ្ឋានសេវាកម្មច្បាប់ និងបច្ចេកទេស ដែលជាសេនាធិការឱ្យលេខាធិការដ្ឋានសន្តិសុខបោះឆ្នោតនៃ គ.ជ.ប មានភារកិច្ចរៀបចំផលិតឯកសារ និងសម្ភារទាក់ទងការងារសន្តិសុខបោះឆ្នោតសំខាន់ៗរួមមាន សៀវភៅក្រមសីលធម៌សម្រាប់យោធិននៃកងយោធពលខេមរភូមិន្ទ នគរបាលជាតិ និងភ្នាក់ងារសន្តិសុខបោះឆ្នោត ក្នុងដំណើរការបោះឆ្នោត ខិត្តបណ្ណផ្សព្វផ្សាយផ្សេងៗទាក់ទងការងារសន្តិសុខ និងប្រឡងដៃសន្តិសុខបោះឆ្នោត ដើម្បីសុំការសម្រេចពី គ.ជ.ប។

១.២៦.៧ គធ.ខប ត្រូវចាត់ចែងរៀបចំកិច្ចប្រជុំចម្រុះ ក្នុងគោលដៅជួបពិភាក្សាការងារចាត់វិធានការបង្ការ ទប់ស្កាត់ ឬក៏ការស្វែងរកដំណោះស្រាយសមស្របដើម្បីបង្ការ កាត់បន្ថយបញ្ហាទំនាស់ ឬបាតុភាពនានា ដែលអាចកើតមាននៅគ្រប់ដំណាក់កាលនៃការរៀបចំការបោះឆ្នោត។ គធ.ខប ត្រូវរៀបចំកិច្ចប្រជុំម្តងក្នុងមួយសប្តាហ៍ និងអាចកោះប្រជុំតាមការចាំបាច់។ សមាសភាពចូលរួមក្នុងកិច្ចប្រជុំនេះ រួមមាន៖

- ប្រធាន គធ.ខប ជាសហប្រធាន
- អភិបាលនៃគណៈអភិបាលរាជធានី ខេត្ត និងជាប្រធានគណៈបញ្ជាការឯកភាពរដ្ឋបាលរាជធានី ខេត្ត ឬតំណាង ជាសហប្រធាន
- ស្នងការនគរបាលរាជធានី ខេត្ត ឬតំណាង ជាសមាជិក



- មេបញ្ជាការកងរាជអាវុធហត្ថករដទានី ខេត្ត
បួតំណាង ជាសមាជិក
- មេបញ្ជាការយោធភូមិភាគពិសេស ឬមេបញ្ជាការ
យោធភូមិភាគទី១ ដល់ទី៥ នៃរាជធានី ខេត្ត
ដែលពាក់ព័ន្ធ ជាសមាជិក
- មេបញ្ជាការតំបន់សឹករងរាជធានី ខេត្ត បួតំណាង ជាសមាជិក
- អភិបាលនៃគណៈអភិបាលក្រុង ស្រុក ខណ្ឌ និងជា
ប្រធានគណៈបញ្ជាការឯកភាពរដ្ឋបាលក្រុង ស្រុក ខណ្ឌ
បួតំណាង ជាសមាជិក
- ប្រធានមន្ទីរព័ត៌មានរាជធានី ខេត្ត ជាសមាជិក
- តំណាងគណបក្សនយោបាយឈរឈ្មោះបោះឆ្នោត ជាសមាជិក
- តំណាងសមាគម ឬអង្គការមិនមែនរដ្ឋាភិបាល
ពាក់ព័ន្ធប្រចាំរាជធានី ខេត្ត ជាសមាជិក
- អ្នកសង្កេតការណ៍ជាតិ និងអន្តរជាតិ (ប្រសិនបើមាន) ជាសមាជិក។

១.២៦.៨ នៅពេលយោសនាបោះឆ្នោត យោធិននៃកងយោធពលខេមរភូមិន្ទ កង-
នគរបាលជាតិ ឬភ្នាក់ងារសន្តិសុខបោះឆ្នោតដែលកំពុងបំពេញភារកិច្ច
មិនត្រូវ៖

- ១.២៦.៨.១ ឈរក្បែរ ឬដើរកៀកពេកនឹងទីតាំង ឬក្បួនយោសនាបោះឆ្នោត
ឬក៏ស្ថិតនៅក្នុងបរិវេណនៃអង្គពិធីយោសនាបោះឆ្នោតនានា
ដោយត្រូវធានាចំពោះគ្រប់គណបក្សនយោបាយឈរឈ្មោះ
និងបេក្ខជនគ្រប់រូបនូវសិទ្ធិស្មើគ្នាក្នុងការធ្វើសកម្មភាព និង
ក្នុងការទទួលបានសេវាសន្តិសុខ សុវត្ថិភាព ការរៀបចំ
សណ្តាប់ធ្នាប់ និងរបៀបរៀបរយពីអាជ្ញាធរមានសមត្ថកិច្ច។
- ១.២៦.៨.២ ចូលរួម ឬក៏ប្រឆាំងចំពោះសកម្មភាពយោសនាបោះឆ្នោត
របស់គណបក្សនយោបាយឈរឈ្មោះណាមួយ ឬបេក្ខជន
ណាម្នាក់ដាច់ខាត។

១.២៦.៩ នៅថ្ងៃបោះឆ្នោត ភ្នាក់ងារសន្តិសុខបោះឆ្នោតមានចំនួនមិនលើសពី ៣ (បី) នាក់
ដែលការពារនៅតាមការិយាល័យបោះឆ្នោត និងការិយាល័យរាប់សន្លឹកឆ្នោត
តែមួយដាច់តែឯង ត្រូវស្លៀកពាក់ឯកសណ្ឋានកងកម្លាំងឱ្យបានត្រឹមត្រូវ និង
ពាក់ប្រឡង់ដៃសន្តិសុខបោះឆ្នោតរបស់ គ.ជ.ប រហូតដល់បិទការិយាល័យ។



- ១.២៦.៩.១ ភ្នាក់ងារសន្តិសុខបោះឆ្នោត ១ (មួយ) នាក់ ត្រូវចល័តការពារជុំវិញបរិវេណខាងក្នុងនៃការិយាល័យបោះឆ្នោតដែលមានកាំយ៉ាងតិច ១៥ (ដប់ប្រាំ) ម៉ែត្រ ទៅ ១០០ (មួយរយ) ម៉ែត្រ ពីការិយាល័យបោះឆ្នោត និងមិនចាំបាច់ប្រើប្រាស់អាវុធ។
- ១.២៦.៩.២ ភ្នាក់ងារសន្តិសុខបោះឆ្នោត ១ (មួយ) នាក់ ឬ ២ (ពីរ) នាក់ ត្រូវចល័តការពារជុំវិញបរិវេណខាងក្រៅនៃការិយាល័យបោះឆ្នោត ដោយត្រូវស្ថិតនៅក្នុងចម្ងាយពី ១០០ (មួយរយ) ម៉ែត្រ ទៅ ១៥០ (មួយរយហាសិប) ម៉ែត្រ អាចប្រើប្រាស់អាវុធវែង ១ (មួយ) ដើម ដែលមានគ្រាប់យ៉ាងច្រើន ៣០ (សាមសិប) គ្រាប់។
- ១.២៦.១០ ក្នុងករណីការិយាល័យបោះឆ្នោត និងការិយាល័យរាប់សន្លឹកឆ្នោតច្រើន ប្រមូលផ្តុំនៅក្នុងបរិវេណ ឬអគារតែមួយ ចំនួនភ្នាក់ងារសន្តិសុខបោះឆ្នោតសម្រាប់ការិយាល័យនីមួយៗត្រូវមានចំនួនសមស្របទៅនឹងស្ថានភាពភូមិសាស្ត្រ និងសន្តិសុខជាក់ស្តែង។
- ១.២៦.១១ ភ្នាក់ងារសន្តិសុខបោះឆ្នោតត្រូវហាមដនគ្រប់រូបយកអាវុធជាតិផ្ទះ និងវត្ថុប្រកបដោយគ្រោះថ្នាក់ផ្សេងៗ ចូលទៅក្នុងបរិវេណខាងក្រៅ បរិវេណខាងក្នុង និងក្នុងការិយាល័យបោះឆ្នោត និងការិយាល័យរាប់សន្លឹកឆ្នោត ដើម្បីចៀសវាងកុំឱ្យមានការរំខាន ការអុកឡែក ការបំភិតបំភ័យ និងការគំរាមកំហែង ឬក៏ហេតុការណ៍អសន្តិសុខផ្សេងៗ ដែលនឹងអាចកើតមានជាចៃដន្យ។
- ១.២៦.១២ ភ្នាក់ងារសន្តិសុខបោះឆ្នោត ឬ/និងភ្នាក់ងារសង្គ្រោះ (ក្រុមបុគ្គលិកពេទ្យ ឬ/និងក្រុមពន្លត់អគ្គិភ័យ...) អាចចូលធ្វើអន្តរាគមន៍នៅក្នុងការិយាល័យបោះឆ្នោត និងការិយាល័យរាប់សន្លឹកឆ្នោតបាន តែក្នុងករណីមានសំណូមពរចាំបាច់ពីប្រធាន គ.ជ.ប ប្រធាន គធ.ខប ប្រធាន គយ.សប ឬពីប្រធាន គ.ក.ប/គ.ក.រ។

**ការអនុវត្តវិធានការសុខាភិបាល វិធានការរដ្ឋបាល និងវិធានការចាំបាច់នានា
ប្រការ១.២៧._**

ក្នុងដំណើរការរៀបចំការបោះឆ្នោតជ្រើសតាំងតំណាងរាស្ត្រ ប្រសិនបើប្រទេសជាតិជួបគ្រោះអាសន្ន ឬស្ថានភាពនៃការឆ្លងរីករាលដាលនៃជំងឺឆ្លងកាចសាហាវ និងប្រកបដោយគ្រោះថ្នាក់ធ្ងន់ធ្ងរផ្សេងៗ វិធានការសុខាភិបាល វិធានការរដ្ឋបាល និងវិធានការចាំបាច់នានាត្រូវអនុវត្តដោយ គ.ជ.ប និងគណៈកម្មការរៀបចំការបោះឆ្នោតគ្រប់លំដាប់ថ្នាក់ ស្របតាមច្បាប់ និង លិខិតបទដ្ឋានគតិយុត្តជាធរមាន។



ជំពូកទី២
ប្រព័ន្ធបោះឆ្នោត និងការកំណត់ចំនួនអាសនៈក្នុងរដ្ឋសភា

ប្រការ២.១.-

ការបោះឆ្នោតជ្រើសតាំងតំណាងរាស្ត្រ ត្រូវធ្វើតាមប្រព័ន្ធសមាមាត្រដោយយករាជធានីខេត្តធ្វើជាមណ្ឌលបោះឆ្នោត។

ប្រការ២.២.-

អាសនៈនៅក្នុងរដ្ឋសភាមានចំនួន ១២៥ (មួយរយម្ភៃប្រាំ) ដែលបែងចែកតាមមណ្ឌលរាជធានីខេត្ត ដូចខាងក្រោម៖

- | | |
|--------------------------|--------------------------|
| - មណ្ឌលខេត្តបន្ទាយមានជ័យ | ចំនួន ៦ (ប្រាំមួយ) អាសនៈ |
| - មណ្ឌលខេត្តបាត់ដំបង | ចំនួន ៨ (ប្រាំបី) អាសនៈ |
| - មណ្ឌលខេត្តកំពង់ចាម | ចំនួន ១០ (ដប់) អាសនៈ |
| - មណ្ឌលខេត្តកំពង់ឆ្នាំង | ចំនួន ៤ (បួន) អាសនៈ |
| - មណ្ឌលខេត្តកំពង់ស្ពឺ | ចំនួន ៦ (ប្រាំមួយ) អាសនៈ |
| - មណ្ឌលខេត្តកំពង់ធំ | ចំនួន ៦ (ប្រាំមួយ) អាសនៈ |
| - មណ្ឌលខេត្តកំពត | ចំនួន ៦ (ប្រាំមួយ) អាសនៈ |
| - មណ្ឌលខេត្តកណ្តាល | ចំនួន ១១ (ដប់មួយ) អាសនៈ |
| - មណ្ឌលខេត្តកោះកុង | ចំនួន ១ (មួយ) អាសនៈ |
| - មណ្ឌលខេត្តក្រចេះ | ចំនួន ៣ (បី) អាសនៈ |
| - មណ្ឌលខេត្តមណ្ឌលគិរី | ចំនួន ១ (មួយ) អាសនៈ |
| - មណ្ឌលរាជធានីភ្នំពេញ | ចំនួន ១២ (ដប់ពីរ) អាសនៈ |
| - មណ្ឌលខេត្តព្រះវិហារ | ចំនួន ១ (មួយ) អាសនៈ |
| - មណ្ឌលខេត្តព្រៃវែង | ចំនួន ១១ (ដប់មួយ) អាសនៈ |
| - មណ្ឌលខេត្តពោធិ៍សាត់ | ចំនួន ៤ (បួន) អាសនៈ |
| - មណ្ឌលខេត្តរតនគិរី | ចំនួន ១ (មួយ) អាសនៈ |
| - មណ្ឌលខេត្តសៀមរាប | ចំនួន ៦ (ប្រាំមួយ) អាសនៈ |
| - មណ្ឌលខេត្តព្រះសីហនុ | ចំនួន ៣ (បី) អាសនៈ |
| - មណ្ឌលខេត្តស្ទឹងត្រែង | ចំនួន ១ (មួយ) អាសនៈ |
| - មណ្ឌលខេត្តស្វាយរៀង | ចំនួន ៥ (ប្រាំ) អាសនៈ |
| - មណ្ឌលខេត្តតាកែវ | ចំនួន ៨ (ប្រាំបី) អាសនៈ |
| - មណ្ឌលខេត្តកែប | ចំនួន ១ (មួយ) អាសនៈ |
| - មណ្ឌលខេត្តប៉ៃលិន | ចំនួន ១ (មួយ) អាសនៈ |
| - មណ្ឌលខេត្តឧត្តរមានជ័យ | ចំនួន ១ (មួយ) អាសនៈ |
| - មណ្ឌលខេត្តត្បូងឃ្មុំ | ចំនួន ៨ (ប្រាំបី) អាសនៈ |



ជំពូកទី៣

ភ្នាក់ងារគណបក្សនយោបាយ អ្នកសង្កេតការណ៍ និងអ្នកសារព័ត៌មាន

ភ្នាក់ងារគណបក្សនយោបាយ

ប្រការ៣.១.-

នាយកដ្ឋានសេវាកម្មច្បាប់ និងវិវាទកម្មនៃអគ្គនាយកដ្ឋានសេវាកម្មច្បាប់ និងបច្ចេកទេស ត្រូវអនុវត្តការងារទាក់ទងទៅនឹងភ្នាក់ងារគណបក្សនយោបាយ។

៣.១.១ អនុលោមទៅតាម ច.ប.ត.វ ភ្នាក់ងារគណបក្សនយោបាយ គឺជាតំណាង ដែលចាត់តាំងដោយគណបក្សនយោបាយ និងត្រូវបានអនុញ្ញាតដោយ គ.យ.សប ដើម្បីសង្កេតមើលដំណើរការបោះឆ្នោត និងការរាប់សន្លឹកឆ្នោត។ ភ្នាក់ងារគណបក្សនយោបាយ គឺជាអ្នកសង្កេតការណ៍ដែលមានសិទ្ធិប្តឹងតវ៉ា ឬប្តឹងជំទាស់។

៣.១.២ ការផ្តល់បណ្ណសម្គាល់ភ្នាក់ងារគណបក្សនយោបាយ គឺសម្រាប់សង្កេតមើល ដំណើរការបោះឆ្នោត និងរាប់សន្លឹកឆ្នោត។

៣.១.៣ គណបក្សនយោបាយត្រូវបណ្តុះបណ្តាលដល់ភ្នាក់ងាររបស់ខ្លួនអំពី ច.ប.ត.វ និងច្បាប់ស្តីពីគណបក្សនយោបាយ ព្រមទាំង ប.ន.ត.វ និងក្រមសីលធម៌ សម្រាប់គណបក្សនយោបាយ បេក្ខជន និងភ្នាក់ងារគណបក្សនយោបាយ ក្នុងដំណើរការបោះឆ្នោត។

៣.១.៤ គណបក្សនយោបាយដែលចុះបញ្ជីគណបក្សនយោបាយឈរឈ្មោះបោះឆ្នោត ជ្រើសតាំងតំណាងរាស្ត្រក្នុងមណ្ឌលបោះឆ្នោតរាជធានី ខេត្តណាមួយមាន សិទ្ធិចាត់តាំងភ្នាក់ងារពេញសិទ្ធិរបស់ខ្លួន ១ (មួយ) រូប និងភ្នាក់ងារបម្រុង ១ (មួយ) រូប ដើម្បីសង្កេតមើលការបោះឆ្នោត និងការរាប់សន្លឹកឆ្នោតនៅតាម ការិយាល័យបោះឆ្នោត និងការិយាល័យរាប់សន្លឹកឆ្នោតនីមួយៗក្នុងឃុំ សង្កាត់។

៣.១.៥ បេក្ខជនឈរឈ្មោះបោះឆ្នោតជ្រើសតាំងតំណាងរាស្ត្រ អភិបាល អភិបាលរង នៃគណៈអភិបាលរាជធានី ខេត្ត ក្រុង ស្រុក ខណ្ឌ សមាជិកក្រុមប្រឹក្សារាជធានី ខេត្ត ក្រុង ស្រុក ខណ្ឌ ឃុំ សង្កាត់ មេភូមិ ជំនួយការមេភូមិ និងកម្លាំងប្រដាប់ អាវុធ មិនត្រូវបានអនុញ្ញាតឱ្យធ្វើជាភ្នាក់ងារគណបក្សនយោបាយ ដើម្បីសង្កេត មើលដំណើរការបោះឆ្នោត និងការរាប់សន្លឹកឆ្នោតនៅគ្រប់ដំណាក់កាល។

៣.១.៦ ភ្នាក់ងារពេញសិទ្ធិនៃគណបក្សនយោបាយនីមួយៗ ត្រូវបានអនុញ្ញាតឱ្យ ចូលទៅក្នុងការិយាល័យបោះឆ្នោត និងការិយាល័យរាប់សន្លឹកឆ្នោត។ ភ្នាក់ងារ



បម្រុងនៃគណបក្សនយោបាយត្រូវអនុញ្ញាតឱ្យចាំនៅក្រៅការិយាល័យបោះឆ្នោត និងការិយាល័យរាប់សន្លឹកឆ្នោត ដើម្បីជំនួសភ្នាក់ងារពេញសិទ្ធិ ក្នុងករណី អវត្តមាន។

៣.១.៧ គណបក្សនយោបាយដែលចុះបញ្ជីគណបក្សនយោបាយឈរឈ្មោះបោះឆ្នោត ជ្រើសតាំងតំណាងរាស្ត្រ ត្រូវដាក់ពាក្យសុំចុះឈ្មោះភ្នាក់ងាររបស់ខ្លួនទៅ គ.ជ.ប ក្នុងរយៈពេលយ៉ាងយូរ ៧ (ប្រាំពីរ) ថ្ងៃបន្ទាប់ពីកាលបរិច្ឆេទនៃការ បិទផ្សាយបញ្ជីរាយនាមគណបក្សនយោបាយ និងបញ្ជីបេក្ខជនឈរឈ្មោះ បោះឆ្នោតផ្លូវការ ដូចបានកំណត់ក្នុងប្រការ ៤.១៥ នៃ ប.ន.ត.រ នេះ។

៣.១.៨ គណបក្សនយោបាយដែលបានទទួលស្គាល់ឱ្យចុះឈ្មោះភ្នាក់ងារ ដើម្បី សង្កេតមើលដំណើរការបោះឆ្នោត និងការរាប់សន្លឹកឆ្នោត មានសិទ្ធិផ្លាស់ប្តូរ ភ្នាក់ងាររបស់ខ្លួន រហូតដល់ម៉ោង ១៧:៣០ (ដប់ប្រាំពីរ សាមសិប) នាទី ថ្ងៃសុក្រមួយថ្ងៃមុនថ្ងៃបោះឆ្នោត។

៣.១.៩ នាយកដ្ឋានសេវាកម្មច្បាប់ និងវិវាទកម្មនៃអគ្គនាយកដ្ឋានសេវាកម្មច្បាប់ និង បច្ចេកទេសត្រូវផ្តល់គំរូពាក្យសុំចុះឈ្មោះភ្នាក់ងារគណបក្សនយោបាយ (ទ.១០០៧) ដល់គណបក្សនយោបាយដែលចុះបញ្ជីគណបក្សនយោបាយ ឈរឈ្មោះបោះឆ្នោតជ្រើសតាំងតំណាងរាស្ត្រ ដោយឥតគិតថ្លៃ។ គណបក្ស នយោបាយអាចថតចម្លងគំរូពាក្យសុំចុះឈ្មោះភ្នាក់ងារគណបក្សនយោបាយ (ទ.១០០៧) ដើម្បីប្រើប្រាស់ក្នុងការដាក់ពាក្យសុំចុះឈ្មោះភ្នាក់ងារ គណបក្សនយោបាយ។ ទម្រង់បែបបទស្នើសុំអាចទាញយកពីគេហទំព័រ www.nec.gov.kh។

៣.១.១០ ពាក្យសុំចុះឈ្មោះភ្នាក់ងារគណបក្សនយោបាយ (ទ.១១០៧) ត្រូវធ្វើជា ៣ (បី) ច្បាប់ តាមគំរូទម្រង់ដែលកំណត់ដោយ គ.ជ.ប។ ពាក្យសុំចុះឈ្មោះ ភ្នាក់ងារគណបក្សនយោបាយ (ទ.១១០៧) ត្រូវភ្ជាប់មកជាមួយនូវ៖

៣.១.១០.១ បញ្ជីឈ្មោះភ្នាក់ងារគណបក្សនយោបាយ និងសេចក្តីប្រកាស គោរព ច.ប.ត.រ ច្បាប់ស្តីពីគណបក្សនយោបាយ ប.ន.ត.រ និងក្រមសីលធម៌សម្រាប់គណបក្សនយោបាយ បេក្ខជន និង ភ្នាក់ងារគណបក្សនយោបាយ ក្នុងដំណើរការបោះឆ្នោត ចំនួន ៣ (បី) ច្បាប់។ បញ្ជីឈ្មោះនេះ ត្រូវមានឈ្មោះភ្នាក់ងារ ពេញសិទ្ធិ និងភ្នាក់ងារបម្រុង ដោយបញ្ជាក់នាមត្រកូល នាមខ្លួន ភេទ ថ្ងៃ ខែ ឆ្នាំកំណើត អាសយដ្ឋាន និងការិយាល័យ បោះឆ្នោតដែលភ្នាក់ងារនោះត្រូវបំពេញការងារ។



៣.១.១០.២ លិខិតបញ្ជាក់របស់មេឃុំ ចៅសង្កាត់សាមីពាក់ព័ន្ធជាបុគ្គល ឬជាបញ្ជី ដែលបញ្ជាក់ថាភ្នាក់ងារនោះមានឈ្មោះក្នុងបញ្ជី បោះឆ្នោតនៅការិយាល័យបោះឆ្នោតណាមួយក្នុងឃុំ សង្កាត់ សាមីពាក់ព័ន្ធនោះ ១ (មួយ) ច្បាប់។

៣.១.១១ ភ្នាក់ងារគណបក្សនយោបាយត្រូវជាអ្នក៖

៣.១.១១.១ មានឈ្មោះក្នុងបញ្ជីបោះឆ្នោតនៃការិយាល័យបោះឆ្នោតណាមួយ ក្នុងឃុំ សង្កាត់នោះ។

៣.១.១១.២ មានសមត្ថភាពអាចបំពេញការងារបាន តាមការធានារបស់ គណបក្សនយោបាយ។

៣.១.១១.៣ បានទទួលការបណ្តុះបណ្តាលជាភ្នាក់ងារគណបក្សនយោបាយ តាមការធានារបស់គណបក្សនយោបាយសាមី។

៣.១.១២ ភ្នាក់ងារគណបក្សនយោបាយត្រូវចុះហត្ថលេខាក្នុងខ្នងហត្ថលេខាត្រង់បន្ទាត់ ឈ្មោះរបស់ខ្លួនក្នុងបញ្ជីឈ្មោះភ្នាក់ងារគណបក្សនយោបាយ ដើម្បីជាកត្តាតាង នៃការប្រកាសសន្យាថា៖

៣.១.១២.១ ស្ម័គ្រចិត្តយល់ព្រមតាមការតែងតាំងរបស់គណបក្សឱ្យធ្វើជា ភ្នាក់ងារគណបក្សនយោបាយ សម្រាប់សង្កេតមើលដំណើរ ការបោះឆ្នោត និងការរាប់សន្លឹកឆ្នោត។

៣.១.១២.២ គោរព ច.ប.ត.រ ប.ន.ត.រ និងក្រមសីលធម៌សម្រាប់គណបក្ស នយោបាយ បេក្ខជន និងភ្នាក់ងារគណបក្សនយោបាយ ក្នុង ដំណើរការបោះឆ្នោត។

៣.១.១២.៣ ទទួលខុសត្រូវចំពោះមុខច្បាប់ ក្នុងករណីសាមីខ្លួនរំលោភ បំពានលើសេចក្តីប្រកាសសន្យានៅចំណុច ៣.១.១២.២ ខាងលើនេះ។

៣.១.១៣ ពាក្យសុំចុះឈ្មោះភ្នាក់ងារគណបក្សនយោបាយ ត្រូវចុះហត្ថលេខាដោយ ប្រធាន ឬតំណាងគណបក្សនយោបាយដែលទទួលបានការផ្ទេរសិទ្ធិជាលាយ- លក្ខណ៍អក្សរពីប្រធានគណបក្សនយោបាយ។ ការផ្ទេរសិទ្ធិនេះមិនអនុញ្ញាតឱ្យ ផ្ទេរសិទ្ធិបន្តឡើយ លើកលែងតែក្នុងលិខិតផ្ទេរសិទ្ធិនោះមានខ្លឹមសារអនុញ្ញាត ឱ្យផ្ទេរសិទ្ធិបន្ត។

៣.១.១៤ គ.យ.សប ត្រូវពិនិត្យពាក្យសុំចុះឈ្មោះភ្នាក់ងារគណបក្សនយោបាយ និង ចេញសេចក្តីសម្រេចអនុញ្ញាត ឬបដិសេធលើឈ្មោះភ្នាក់ងារគណបក្ស នយោបាយដែលមានក្នុងបញ្ជីឈ្មោះស្នើសុំក្នុងរយៈពេលយ៉ាងយូរ ៣ (បី) ថ្ងៃ ក្រោយពីបានទទួលពាក្យសុំ។ បន្ទាប់ពី គ.យ.សប ពិនិត្យ និងសម្រេចលើ



បញ្ជីឈ្មោះភ្នាក់ងារគណបក្សនយោបាយរួចហើយ គយ.សប ត្រូវចុះហត្ថលេខា និងបោះត្រា គយ.សប លើគ្រប់ទំព័រទាំង ៣ (បី) ច្បាប់ ដើម្បី៖

៣.១.១៤.១ ធ្វើទៅសាមីគណបក្សនយោបាយ ១ (មួយ) ច្បាប់។

៣.១.១៤.២ ធ្វើជូន គធម.ខប ពាក់ព័ន្ធ ១ (មួយ) ច្បាប់។

៣.១.១៤.៣ រក្សាទុកជាឯកសារ ១ (មួយ) ច្បាប់។

៣.១.១៥ ប្រសិនបើ គយ.សប ពិនិត្យលើពាក្យសុំឃើញថា ភ្នាក់ងារគណបក្សនយោបាយណាម្នាក់ពុំមានលក្ខណសម្បត្តិគ្រឹមត្រូវតាមលក្ខខណ្ឌដូចបានកំណត់ខាងលើ គយ.សប ត្រូវបដិសេធឈ្មោះរបស់ជននោះជាលាយលក្ខណ៍អក្សរទៅតំណាងសាមីគណបក្សនយោបាយ គយ.សប ត្រូវគូសបន្ទាត់លុបលើឈ្មោះភ្នាក់ងារដែលពុំមានលក្ខណសម្បត្តិគ្រប់គ្រាន់ និងចារនៅខាងចុងឈ្មោះ ត្រង់ខ្ទង់ផ្សេងៗដោយបញ្ជាក់ពីមូលហេតុ ក្នុងរយៈពេលយ៉ាងយូរ ៣ (បី) ថ្ងៃ ក្រោយពីបានទទួលពាក្យសុំ។ គណបក្សនយោបាយមានសិទ្ធិដាក់ពាក្យសុំចុះឈ្មោះភ្នាក់ងារពេញសិទ្ធិ និងភ្នាក់ងារបម្រុងរបស់ខ្លួនជាថ្មីមួយលើកទៀតជំនួសឈ្មោះភ្នាក់ងារពេញសិទ្ធិ និងភ្នាក់ងារបម្រុងដែលបានបដិសេធមក គយ.សប ក្នុងរយៈពេលយ៉ាងយូរ ៣ (បី) ថ្ងៃ បន្ទាប់ពីបានទទួលលិខិតជូនដំណឹងអំពីការបដិសេធនេះ។ ក្នុងរយៈពេលនេះ ប្រសិនបើតំណាងគណបក្សនយោបាយនៅតែពុំព្រមកែតម្រូវតាមលក្ខខណ្ឌដូចបានកំណត់ទេនោះ គយ.សប ត្រូវសម្រេចទទួលស្គាល់តែឈ្មោះភ្នាក់ងារគណបក្សនយោបាយណាដែលបំពេញបានគ្រឹមត្រូវតាមលក្ខខណ្ឌតែប៉ុណ្ណោះ។ បន្ទាប់ពី គយ.សប សម្រេចអនុញ្ញាតលើពាក្យសុំចុះឈ្មោះភ្នាក់ងារគណបក្សនយោបាយរួចហើយ គយ.សប ត្រូវចុះហត្ថលេខា និងចុះកាលបរិច្ឆេទលើបណ្ណសម្គាល់ភ្នាក់ងារគណបក្សនយោបាយព្រមទាំងបោះត្រា គយ.សប នៅលើជ្រុងខាងស្តាំផ្នែកខាងក្រោមនៃរូបថត និងផ្តល់ជូនភ្នាក់ងារនោះ ដើម្បីពាក់ក្នុងពេលបំពេញការងារ។

៣.១.១៦ បណ្ណសម្គាល់ភ្នាក់ងារគណបក្សនយោបាយមានសុពលភាពប្រើប្រាស់សម្រាប់តែការសង្កេតមើលដំណើរការបោះឆ្នោត និងការរាប់សន្លឹកឆ្នោត។

៣.១.១៧ គ.ក.ប/គ.ក.រ គយ.សប និង គធម.ខប ត្រូវរាយការណ៍ទៅថ្នាក់លើមួយថ្នាក់របស់ខ្លួនអំពីវត្តមាន និងសកម្មភាពនានារបស់ភ្នាក់ងារគណបក្សនយោបាយក្នុងអំឡុងពេលនៃការបោះឆ្នោត និងការរាប់សន្លឹកឆ្នោត។



សិទ្ធិ និងភារកិច្ចរបស់ភ្នាក់ងារគណបក្សនយោបាយ

៣.១.១៨ ក្នុងការសង្កេតមើលដំណើរការបោះឆ្នោត ភ្នាក់ងារគណបក្សនយោបាយមានសិទ្ធិ និងភារកិច្ចដូចខាងក្រោម៖

៣.១.១៨.១ មានវត្តមាននៅតាមការិយាល័យបោះឆ្នោត និងការិយាល័យរាប់សន្លឹកឆ្នោតដែលខ្លួនបានទទួលការអនុញ្ញាត តាមទីកន្លែងដែលបានកំណត់ដោយ គ.ក.ប/គ.ក.រ ឬ គ.ជ.ប និងត្រូវចុះបញ្ជីវត្តមាន។

៣.១.១៨.២ ចូលទៅក្នុងការិយាល័យបោះឆ្នោត និងការិយាល័យរាប់សន្លឹកឆ្នោតបានតែម្នាក់ប៉ុណ្ណោះ។ ភ្នាក់ងារបម្រុងត្រូវរង់ចាំនៅក្រៅការិយាល័យ ដើម្បីជំនួសភ្នាក់ងារពេញសិទ្ធិ ក្នុងករណីមានការផ្លាស់ប្តូរ។

៣.១.១៨.៣ ជំទាស់ ឬតវ៉ារាល់ការរំលោភទៅលើច្បាប់ ឬលើបទបញ្ជា និងនីតិវិធីដែលខ្លួនបានឃើញផ្ទាល់។ ការជំទាស់ ឬតវ៉ាត្រូវធ្វើឡើងទៅប្រធាន គ.ក.ប/គ.ក.រ។ នៅពេលមានការរំលោភ ឬបន្ទាប់ពីមានការរំលោភ ការជំទាស់ ឬតវ៉ាអាចលើកឡើងដោយផ្ទាល់មាត់ ឬ/និងទៅតាមទម្រង់បែបបទរបស់ គ.ជ.ប។

៣.១.១៨.៤ ចុះហត្ថលេខាលើរបាយការណ៍ ឬកំណត់ហេតុផ្សេងៗដែលកំណត់ដោយ គ.ជ.ប។

៣.១.១៨.៥ ចុះហត្ថលេខា ឬផ្តិតមេដៃនៅលើកំណត់ហេតុនៃការបោះឆ្នោត (ទ.១១០១) និងកំណត់ហេតុនៃការរាប់សន្លឹកឆ្នោត (ទ.១១០២)។

៣.១.១៨.៦ មានសិទ្ធិទទួលបានកំណត់ហេតុនៃការរាប់សន្លឹកឆ្នោត (ទ.១១០២)។

៣.១.១៨.៧ ត្រូវសហការយ៉ាងជិតស្និទ្ធជាមួយគណៈកម្មការរៀបចំការបោះឆ្នោតគ្រប់លំដាប់ថ្នាក់ ឬ គ.ជ.ប អាជ្ញាធរដែនដី អ្នកសង្កេតការណ៍ជាតិ អន្តរជាតិ និងផ្តល់ព័ត៌មានឱ្យគ្នាទៅវិញទៅមក។

៣.១.១៨.៨ ប្តឹងជំទាស់ ឬប្តឹងតវ៉ាស្របតាមបទបញ្ជា និងនីតិវិធីរបស់ គ.ជ.ប ប្រសិនបើពិនិត្យឃើញថាមានភស្តុតាងបញ្ជាក់ពីអំពើណាមួយផ្ទុយនឹងច្បាប់ បទបញ្ជា និងនីតិវិធីរបស់ គ.ជ.ប ក្នុងដំណើរការបោះឆ្នោត។



៣.១.១៨.៩ ទទួលបានដោយស្មើភាពគ្នាក្នុងការការពារសន្តិសុខ សុវត្ថិភាព
ក្នុងអំឡុងពេលធ្វើសកម្មភាពនានា ក្នុងដំណើរការបោះឆ្នោត។

បម្រាមចំពោះគណបក្សនយោបាយ និងភ្នាក់ងារគណបក្សនយោបាយ

៣.១.១៩ ក្នុងដំណើរការបោះឆ្នោត គណបក្សនយោបាយ និងភ្នាក់ងារគណបក្ស-
នយោបាយមិនត្រូវ៖

៣.១.១៩.១ ប្រព្រឹត្តអំពើគំរាមកំហែង ឬអំពើបំភិតបំភ័យ ឬអំពើហិង្សាទៅ
លើប្រជាពលរដ្ឋ ឬគណបក្សនយោបាយដទៃទៀត។

៣.១.១៩.២ ញុះញង់អ្នកគាំទ្រ ឬអ្នកបោះឆ្នោតឱ្យប្រព្រឹត្តអំពើរំលោភបំពាន
គំរាមកំហែង អំពើហិង្សា ឬបំភិតបំភ័យទៅលើបុគ្គល ឬ
គណបក្សនយោបាយដទៃទៀត។

៣.១.១៩.៣ និយាយដោយផ្ទាល់មាត់ ឬដោយប្រយោល ឬសរសេរជា
លាយលក្ខណ៍អក្សរក្នុងន័យអសីលធម៌ ប្រមាថ មាក់ងាយ
ទៅលើបេក្ខជន អ្នកគាំទ្រ ឬលើបុគ្គលណាម្នាក់។

៣.១.១៩.៤ រិះគន់ទៅលើបុគ្គលិកលក្ខណៈផ្ទាល់របស់បុគ្គល ឬគណបក្ស
នយោបាយដទៃ។

៣.១.១៩.៥ ធ្វើការគំរាមកំហែង បំភិតបំភ័យ និងលួងលោមឱ្យបុគ្គលផ្តិត-
មេដៃ ឬស្បថ ឬសន្យាបោះឆ្នោតឱ្យគណបក្សនយោបាយ
ណាមួយ។

៣.១.១៩.៦ ផ្តល់អំណោយជាថវិកា ឬជាសម្ភារដែលជារង្វាន់លើកទឹកចិត្ត
ទោះបីតាមមធ្យោបាយ ឬរូបភាពណាក៏ដោយដល់ស្ថាប័ន
អង្គការ ឬបុគ្គលណាម្នាក់ ក្នុងគោលបំណងទិញទឹកចិត្តអ្នក
បោះឆ្នោត ក្នុងរយៈពេលយោសនាបោះឆ្នោត ថ្ងៃស និងថ្ងៃ
បោះឆ្នោត។

៣.១.១៩.៧ ធ្វើសកម្មភាពយោសនាបោះឆ្នោតនៅចន្លោះពីម៉ោង ១០:០០
(ដប់) យប់ ដល់ម៉ោង ៦:០០ (ប្រាំមួយ) ព្រឹក។

៣.១.១៩.៨ ធ្វើសកម្មភាពយោសនាដោយឧបករណ៍បំពងសំឡេង ចាប់ពី
ម៉ោង ១២:០០ (ដប់ពីរ) ថ្ងៃត្រង់ ដល់ម៉ោង ២:០០ (ពីរ) រសៀល។

៣.១.១៩.៩ ជ្រៀតជ្រែកឬធ្វើឱ្យរាំងស្ទះដល់សកម្មភាពគណបក្សនយោបាយ
ឬបេក្ខជនដទៃទៀត។



- ៣.១.១៩.១០ ប្រើកម្លាំង ឬអំពើហិង្សាណាមួយ ដើម្បីរារាំងអ្នកមានសិទ្ធិបោះឆ្នោតមិនឱ្យទៅបោះឆ្នោត ឬឈរឈ្មោះជាបេក្ខជន។
- ៣.១.១៩.១១ រារាំងបេក្ខជន និងអ្នកគាំទ្រគណបក្សនយោបាយមិនឱ្យយោសនាបោះឆ្នោតតាមការកំណត់របស់ គ.ជ.ប។
- ៣.១.១៩.១២ ប្រើកម្លាំង អំពើហិង្សា អំពើរំលោភ បំភិតបំភ័យ ឬប្រើពាក្យសំដីប្រមាថមើលងាយធ្វើឱ្យមានការភ័យខ្លាច ការភាន់ច្រឡំធ្វើឱ្យច្របូកច្របល់បាត់ទំនុកចិត្តលើការសម្ងាត់នៃការបោះឆ្នោត។
- ៣.១.១៩.១៣ បង្កការរំខានផ្សេងៗ ដែលធ្វើឱ្យការបោះឆ្នោតមិនអាចប្រព្រឹត្តទៅបាន។
- ៣.១.១៩.១៤ បង្កការរំខានដល់ការងាររាប់សន្លឹកឆ្នោត។
- ៣.១.១៩.១៥ ធ្វើឱ្យខូចរបៀបរៀបរយក្នុងពេលបោះឆ្នោត។
- ៣.១.១៩.១៦ ទិញសន្លឹកឆ្នោត ដោយសម្ភារ ឬដោយប្រាក់កាស។
- ៣.១.១៩.១៧ បង្គាប់បញ្ជា ឬលួងលោមបោកបញ្ឆោតឱ្យអ្នកបោះឆ្នោតជ្រើសយកគណបក្សនយោបាយតាមការចង្អុលបង្ហាញ ឬតាមមធ្យោបាយណាមួយផ្សេងទៀតក្នុងពេលបោះឆ្នោត។
- ៣.១.១៩.១៨ ធ្វើឱ្យបើកហិបឆ្នោត ដាច់ ឬរំហែក ឬរូបតសោឃ្លុំ ឬគ្រឿងសម្គាល់សម្រាប់សុវត្ថិភាពហិបឆ្នោត ឬមានចេតនាធ្វើឱ្យបាត់ ឬលួច ឬដូរ ឬដណ្តើម ឬបំផ្លាញហិបឆ្នោតដែលមានសន្លឹកឆ្នោត។
- ៣.១.១៩.១៩ ទាមទារ ឬចូលទៅក្នុងការិយាល័យបោះឆ្នោត ឬការិយាល័យរាប់សន្លឹកឆ្នោត ដើម្បីពិនិត្យមើលការបោះឆ្នោត ឬការរាប់សន្លឹកឆ្នោតបន្ថែមលើភ្នាក់ងារគណបក្សនយោបាយដែលបានអនុញ្ញាតជាផ្លូវការរួចហើយ។
- ៣.១.១៩.២០ ផ្តល់ការណែនាំ ឬស្តីបន្ទោសដល់មន្ត្រីបោះឆ្នោត។
- ៣.១.១៩.២១ ជ្រៀតជ្រែកដល់ដំណើរការបោះឆ្នោត និងការរាប់សន្លឹកឆ្នោត ឬរំខានដល់ដំណើរការផ្សេងៗទៀត ដែលទាក់ទងនឹងការងារបោះឆ្នោត។
- ៣.១.១៩.២២ ញុះញង់ឱ្យមានការរើសអើងប្រកាន់បក្ខពួក ភេទ ឋានៈ ក្នុងសង្គម សមាជិកនៃជាតិពន្ធុ ក្រុមជាតិ ពូជសាសន៍ ឬនៃសាសនាណាមួយជាកំណត់ និងតាមគ្រប់រូបភាពទាំងអស់។



- ៣.១.១៩.២៣ រារាំង រំខាន ឬបង្កើតពាក្យចោមអាវាមនាំឱ្យមានការភ្ញាក់ផ្អើល ឬទប់ស្កាត់ប្រជាពលរដ្ឋមិនឱ្យចូលរួមការប្រជុំ ការហែក្បួន ណាមួយរបស់គណបក្ស ឬបេក្ខជនដទៃទៀត។
- ៣.១.១៩.២៤ ប្រើប្រាស់ភាសា ពាក្យសំដីដែលស្តែងចេញពីការសេពសុរា ឬគ្រឿងញៀនជាហេតុនាំឱ្យមានការប្រព្រឹត្តអំពើហិង្សា ឬ ការបង្ខិតបង្ខំ បំភិតបំភ័យណាមួយ។
- ៣.១.១៩.២៥ ដាក់តាំង ឬបង្ហាញ ឬចែកចាយខិត្តបណ្ណដែលពិពណ៌នាអំពី ការវាយប្រហារដោយពាក្យសម្តី ឬដោយអារុធ។
- ៣.១.១៩.២៦ ប្រើភាសា ឬរូបភាពរំលោភបំពាន ខ្វះសីលធម៌ ដែលមាន លក្ខណៈអុជអាស បង្កជម្លោះ ឬបង្កឱ្យមានបរិយាកាស តានតឹង ឬជាងនេះទៀតបង្កឱ្យកើតមានអំពើហិង្សាតាមរយៈ សេចក្តីថ្លែងការណ៍ សេចក្តីប្រកាស ខិត្តបណ្ណ រូបភាពបិទផ្សាយ និងសម្ភារយោសនាបោះឆ្នោតផ្សេងទៀត។
- ៣.១.១៩.២៧ ចាក់ផ្សាយព័ត៌មាន ឬការប្រើប្រាស់ឧបករណ៍បំពងសំឡេង តាមផ្លូវសាធារណៈណាមួយ ដែលមានសំឡេងខ្លាំងៗលុប លើសំឡេងយោសនារបស់គណបក្សនយោបាយ ឬបេក្ខជន ដទៃទៀត។
- ៣.១.១៩.២៨ ធ្វើសកម្មភាពយោសនាដោយឧបករណ៍បំពងសំឡេងនៅ ក្បែរមន្ទីរពេទ្យ ឬក្បែរសាលារៀន ឬគ្រឹះស្ថានសិក្សានានា ក្នុងពេលម៉ោងសិស្សកំពុងសិក្សា។
- ៣.១.១៩.២៩ យកព្រះនាយាល័ក្ខណ៍ ព្រះរាជឱង្ការ ព្រះរាជសារ ស្នាព្រះហស្ត និងព្រះនាមព្រះមហាក្សត្រ ព្រះមហាវីរក្សត្រ ព្រះមហាក្សត្រី ព្រះវររាជមាតា រូបសញ្ញា គ.ជ.ប ទៅប្រើប្រាស់ ដើម្បីរក សំឡេងឆ្នោត។
- ៣.១.១៩.៣០ ចម្លងយកសញ្ញាសម្គាល់របស់គណបក្សនយោបាយដទៃទៀត មកប្រើប្រាស់ បម្រើឱ្យផលប្រយោជន៍គណបក្សនយោបាយ របស់ខ្លួន។
- ៣.១.១៩.៣១ បិទបណ្ណ ខិត្តបណ្ណ រូបភាពយោសនា សេចក្តីថ្លែងការណ៍ នយោបាយ ឬឯកសារយោសនាដទៃទៀតពីលើឯកសារផ្សេងៗ របស់អ្នកដទៃ ឬគណបក្សនយោបាយដទៃ។



- ៣.១.១៩.៣២ បក ឬធ្វើឱ្យខូចខាត ឬបំផ្លាញចោលនូវបណ្ណបិទផ្សាយ ខិត្តបណ្ណ សេចក្តីប្រកាសនយោបាយ ឬឯកសារយោសនា ឬសេចក្តី-
ណែនាំផ្សេងៗរបស់គណបក្សនយោបាយដទៃ ក្រសួង
ស្ថាប័ននានា ឬអាជ្ញាធរដែនដី។
- ៣.១.១៩.៣៣ បិទបណ្ណផ្សព្វផ្សាយរូបភាពយោសនា សេចក្តីប្រកាស
នយោបាយ ចងបដា ឬឯកសារយោសនាបោះឆ្នោតដទៃទៀត
ក្បែរការិយាល័យបោះឆ្នោតក្នុងចម្ងាយតិចជាង ១០០ (មួយរយ)
ម៉ែត្រ លើកលែងតែទីស្នាក់ការអចិន្ត្រៃយ៍របស់គណបក្ស
នយោបាយ។
- ៣.១.១៩.៣៤ ចងបដា ឬរូបសញ្ញាយោសនាណាមួយឆ្លងកាត់ផ្លូវសាធារណៈ។
- ៣.១.១៩.៣៥ ស្លាកសញ្ញាគណបក្សនយោបាយ និងសម្ភារយោសនារបស់
គណបក្សនយោបាយ មិនត្រូវបានអនុញ្ញាតឱ្យលើក ឬបិទ
នៅក្នុងបរិវេណ ឬលើអគារ ឬការិយាល័យរបស់រដ្ឋ។
- ៣.១.១៩.៣៦ ប្រើប្រាស់មធ្យោបាយដឹកជញ្ជូនដែលជាសម្បត្តិរបស់រដ្ឋ ដូចជា
រថយន្ត ត្រីចក្រយានយន្ត ទោចក្រយានយន្ត និងជលយាន
គ្រប់ប្រភេទ ដែលប្រើប្រាស់ផ្លាកសញ្ញារាជការ ឬរដ្ឋ រាជ-
រដ្ឋាភិបាល នគរបាល ឬ ន.ប ខេមរភូមិន្ទ ឬ ខ.ម ដើម្បីធ្វើ
សកម្មភាពយោសនាបោះឆ្នោតឱ្យគណបក្សនយោបាយ
ណាមួយ ឬបេក្ខជនណាម្នាក់ និងដឹកជញ្ជូនអ្នកបោះឆ្នោត
ទៅកាន់ការិយាល័យបោះឆ្នោត។
- ៣.១.១៩.៣៧ ផ្តល់វិភាគទាន ជូនសគុណ ឬផ្តល់រង្វាន់លើកទឹកចិត្តជាប្រាក់កាស
ឬជាសម្ភារ ដើម្បីទទួលបានសំឡេងឆ្នោត ទោះបីតាម
មធ្យោបាយណាក៏ដោយក្នុងអំឡុងពេលយោសនាបោះឆ្នោត
រហូតដល់ថ្ងៃបោះឆ្នោត។
- ៣.១.១៩.៣៨ ប្រើប្រាស់តួនាទី សិទ្ធិអំណាច បុព្វសិទ្ធិ ឥទ្ធិពល ឬសិទ្ធិ
អំណាចខាងមេបា ខាងមេគ្រួសារ ខាងអាពាហ៍ពិពាហ៍ ខាង
សាសនា និងខាងប្រពៃណីទំនៀមទម្លាប់ ដើម្បីបង្ខំ ឬគំរាម
កំហែង ក្នុងគោលបំណងទទួលបានការគាំទ្រ។
- ៣.១.១៩.៣៩ ក្លែងបន្លំ បំផ្លាញ ឬគូសសញ្ញាសម្គាល់ណាមួយលើសន្លឹកឆ្នោត។



- ៣.១.១៩.៤០ ប្រើប្រាស់ម៉ាស៊ីនថតរូប ថតវីដេអូ ថតសំឡេង ឬទូរសព្ទថតរូប ឬឧបករណ៍ថតរូបផ្សេងៗនៅក្នុងការិយាល័យបោះឆ្នោត។
- ៣.១.១៩.៤១ នៅក្បែរបន្ទប់សម្ងាត់សម្រាប់គូសសន្លឹកឆ្នោត។
- ៣.១.១៩.៤២ ជក់បារី និងគូសឈើគូស កេះដែកកេះ ឬឧបករណ៍ដែល អាចធ្វើឱ្យឆេះណាមួយនៅក្នុងការិយាល័យបោះឆ្នោត និង ការិយាល័យរាប់សន្លឹកឆ្នោត។
- ៣.១.១៩.៤៣ ធ្វើសកម្មភាពផ្សេងទៀតដែលត្រូវបានហាមឃាត់ដូចកំណត់ ក្នុង ប.ន.ត.រ នេះ និងគោលការណ៍ណែនាំរបស់ គ.ជ.ប។

អ្នកសង្កេតការណ៍បោះឆ្នោត

ប្រការ៣.២._

អ្នកសង្កេតការណ៍រួមមានអ្នកសង្កេតការណ៍ជាតិ និងអ្នកសង្កេតការណ៍អន្តរជាតិ៖

- ៣.២.១ អ្នកសង្កេតការណ៍ជាតិ គឺជាជនជាតិខ្មែរ ឬជនបរទេសជាសមាជិកនៃសមាគម និងអង្គការមិនមែនរដ្ឋាភិបាលក្នុងស្រុក ដែលបានចុះបញ្ជីនៅក្រសួងមហាផ្ទៃ និងអនុញ្ញាតដោយ គ.ជ.ប។
- ៣.២.២ បេក្ខជនឈរឈ្មោះបោះឆ្នោតជ្រើសតាំងតំណាងរាស្ត្រ អភិបាល អភិបាលរង នៃគណៈអភិបាលរាជធានី ខេត្ត ក្រុង ស្រុក ខណ្ឌ សមាជិកក្រុមប្រឹក្សារាជធានី ខេត្ត ក្រុង ស្រុក ខណ្ឌ កបយ.ស មេភូមិ ជំនួយការមេភូមិ និងកម្លាំងប្រដាប់ អាវុធ មិនត្រូវបានអនុញ្ញាតឱ្យធ្វើជាអ្នកសង្កេតការណ៍ ដើម្បីសង្កេតមើល ដំណើរការបោះឆ្នោត និងរាប់សន្លឹកឆ្នោតឡើយ។
- ៣.២.៣ អ្នកសង្កេតការណ៍ជាតិចល័ត សំដៅដល់ថ្នាក់ដឹកនាំ ឬមន្ត្រីរបស់សមាគម ឬ អង្គការមិនមែនរដ្ឋាភិបាលជាតិដែលសាមីអង្គភាពស្នើសុំ និងត្រូវបាន គ.ជ.ប សម្រេចទទួលស្គាល់ និងអនុញ្ញាតឱ្យសង្កេតមើលដំណើរការបោះឆ្នោតទូទាំង ប្រទេស។
- ៣.២.៤ អ្នកសង្កេតការណ៍អន្តរជាតិ គឺជាអ្នកសង្កេតការណ៍នៃអង្គការមិនមែនរដ្ឋាភិបាល អន្តរជាតិ អង្គការអន្តរជាតិ និងប្រទេសនានា ដែលត្រូវបានអញ្ជើញ និង ទទួលស្គាល់ដោយរាជរដ្ឋាភិបាល ហើយនឹងអនុញ្ញាតដោយ គ.ជ.ប។
- ៣.២.៥ រាល់ការចំណាយទាំងឡាយរបស់អ្នកសង្កេតការណ៍ ជាបន្ទុករបស់ស្ថាប័ន សមាគម ឬអង្គការ ឬសាមីខ្លួន។



អ្នកសង្កេតការណ៍ជាតិ

ប្រការ៣.៣.-

គ.ជ.ប ត្រូវធ្វើសេចក្តីជូនដំណឹងជាមុនអំពីប្រតិទិននៃការបោះឆ្នោតជ្រើសតាំងតំណាងរាស្ត្រ។ ការដាក់ពាក្យសុំចុះឈ្មោះអ្នកសង្កេតការណ៍ជាតិត្រូវធ្វើនៅ គ.ជ.ប។ ការទទួលពាក្យចាប់ផ្តើមពីថ្ងៃប្រកាសផ្សាយប្រតិទិននៃការបោះឆ្នោត រហូតដល់ ១០ (ដប់) ថ្ងៃមុនថ្ងៃបោះឆ្នោត។

៣.៣.១ សមាគម ឬអង្គការមិនមែនរដ្ឋាភិបាលដែលមានបំណងចូលរួមសង្កេតការណ៍បោះឆ្នោតជ្រើសតាំងតំណាងរាស្ត្រ ត្រូវមានលក្ខខណ្ឌដូចខាងក្រោម៖

៣.៣.១.១ មានលិខិតបញ្ជាក់ការចុះបញ្ជីជាផ្លូវការនៅក្រសួងមហាផ្ទៃនៃព្រះរាជាណាចក្រកម្ពុជា។

៣.៣.១.២ មានលក្ខន្តិកៈ ឬឯកសារប្រហាក់ប្រហែលគ្នាដែលបញ្ជាក់ពីគោលបំណង ឬទិសដៅក្នុងការលើកកម្ពស់អភិបាលកិច្ចល្អប្រជាធិបតេយ្យ ឬការបោះឆ្នោត ឬសិទ្ធិមនុស្ស ឬច្បាប់ ឬយុត្តិធម៌សង្គម។

៣.៣.១.៣ មានកម្មវិធីបណ្តុះបណ្តាលអប់រំពីការបោះឆ្នោតជូនសមាជិកសង្កេតការណ៍របស់ខ្លួន។

៣.៣.១.៤ មានផែនការការងារ និងស្ថានភាពថវិការបស់ខ្លួន។

៣.៣.២ ដើម្បីចូលរួមសង្កេតការណ៍មើលការបោះឆ្នោត និងរាប់សន្លឹកឆ្នោត អ្នកសង្កេតការណ៍ជាតិ សមាគម ឬអង្គការមិនមែនរដ្ឋាភិបាលដែលមានលក្ខណសម្បត្តិដូចខាងលើ ត្រូវដាក់ពាក្យសុំចុះឈ្មោះអ្នកសង្កេតការណ៍របស់ខ្លួនទៅ គ.ជ.ប តាមប្រតិទិននៃការបោះឆ្នោតដែលកំណត់ដោយ គ.ជ.ប។

៣.៣.៣ នាយកដ្ឋានសេវាកម្មច្បាប់ និងវិវាទកម្មនៃអគ្គនាយកដ្ឋានសេវាកម្មច្បាប់ និងបច្ចេកទេសត្រូវផ្តល់គំរូនៃពាក្យសុំចុះឈ្មោះអ្នកសង្កេតការណ៍ដោយឥតគិតថ្លៃ។ ទម្រង់បែបបទស្នើសុំអាចទាញយកពីគេហទំព័រ www.nec.gov.kh។ ពាក្យសុំចុះឈ្មោះអ្នកសង្កេតការណ៍ ត្រូវធ្វើចំនួន ១ (មួយ) ច្បាប់ ដោយភ្ជាប់មកជាមួយ៖

៣.៣.៣.១ លក្ខខណ្ឌដូចមានចែងក្នុងចំណុច ៣.៣.១ ខាងលើនេះ។

៣.៣.៣.២ បញ្ជីឈ្មោះអ្នកសង្កេតការណ៍តាមរាជធានី ខេត្តដែលត្រូវធ្វើការសង្កេតការណ៍ ចំនួន ៤ (បួន) ច្បាប់។

៣.៣.៣.៣ សេចក្តីប្រកាសគោរព ច.ប.ត.រ ប.ន.ត.រ និងក្រមសីលធម៌សម្រាប់អ្នកសង្កេតការណ៍បោះឆ្នោតក្នុងដំណើរការបោះឆ្នោត។



- ៣.៣.៤ អ្នកសង្កេតការណ៍ត្រូវជាអ្នក៖
 - ៣.៣.៤.១ មានសិទ្ធិបោះឆ្នោត លើកលែងតែជនបរទេស ដូចមានចែងក្នុងចំណុច ៣.២.១ ខាងលើនេះ។
 - ៣.៣.៤.២ បានទទួលការបណ្តុះបណ្តាលអំពី ច.ប.ត.វ ប.ន.ត.វ និងក្រមសីលធម៌សម្រាប់អ្នកសង្កេតការណ៍បោះឆ្នោត ក្នុងដំណើរការបោះឆ្នោត។
- ៣.៣.៥ គ.ជ.ប ត្រូវពិនិត្យ និងសម្រេចលើពាក្យសុំចុះឈ្មោះអ្នកសង្កេតការណ៍នៃសមាគម និងអង្គការមិនមែនរដ្ឋាភិបាល ក្នុងរយៈពេលយ៉ាងយូរ ៣ (បី) ថ្ងៃបន្ទាប់ពីថ្ងៃបានទទួលពាក្យសុំ។
- ៣.៣.៦ ក្នុងករណីពិនិត្យបញ្ជីឈ្មោះដែលដាក់ស្នើសុំឃើញថា អ្នកសង្កេតការណ៍ណាម្នាក់ពុំមានលក្ខណសម្បត្តិគ្រប់គ្រាន់ គ.ជ.ប ត្រូវបដិសេធឈ្មោះរបស់ជននោះ ដោយត្រូវ៖
 - ៣.៣.៦.១ រក្សាទុកឈ្មោះអ្នកសង្កេតការណ៍ដែលមានលក្ខណសម្បត្តិគ្រប់គ្រាន់។
 - ៣.៣.៦.២ គូសបន្ទាត់លុបលើឈ្មោះដែលមានលក្ខណសម្បត្តិមិនគ្រប់គ្រាន់ និងចារ “បដិសេធ” នៅខាងចុងឈ្មោះត្រង់ខ្នងផ្សេងៗដោយបញ្ជាក់ពីមូលហេតុនៃការបដិសេធ។
- ៣.៣.៧ គ.ជ.ប ត្រូវចេញសេចក្តីសម្រេចអនុញ្ញាតជាលាយលក្ខណ៍អក្សរ ចំពោះតែអ្នកសង្កេតការណ៍ណាដែលមានលក្ខណសម្បត្តិគ្រប់គ្រាន់ និងបដិសេធឈ្មោះអ្នកសង្កេតការណ៍ដែលមានលក្ខណសម្បត្តិមិនគ្រប់គ្រាន់នោះចោល។
- ៣.៣.៨ សមាគម និងអង្គការមិនមែនរដ្ឋាភិបាលមានសិទ្ធិដាក់ពាក្យសុំចុះឈ្មោះអ្នកសង្កេតការណ៍របស់ខ្លួនជាថ្មី តាមប្រតិទិនដែលកំណត់ដោយ គ.ជ.ប។
- ៣.៣.៩ សេចក្តីសម្រេចអនុញ្ញាតលើឈ្មោះអ្នកសង្កេតការណ៍ជាតិ ត្រូវធ្វើជា ៤ (បួន) ច្បាប់ ដើម្បី៖
 - ៣.៣.៩.១ រក្សាទុកនៅ គ.ជ.ប ១ (មួយ) ច្បាប់។
 - ៣.៣.៩.២ ផ្ញើទៅ គ.ជ.ប ពាក់ព័ន្ធ ១ (មួយ) ច្បាប់។
 - ៣.៣.៩.៣ ជូនសមាគមសមាគម ឬអង្គការមិនមែនរដ្ឋាភិបាល ២ (ពីរ) ច្បាប់។
- ៣.៣.១០ បញ្ជីឈ្មោះអ្នកសង្កេតការណ៍ដែលត្រូវបានសម្រេច ត្រូវចុះហត្ថលេខា និងបោះត្រា គ.ជ.ប លើគ្រប់ទំព័រ រួចផ្ញើបញ្ជីឈ្មោះនោះទៅ គ.ជ.ប ពាក់ព័ន្ធ និងសមាគមសមាគម ឬអង្គការមិនមែនរដ្ឋាភិបាល។



៣.៣.១១ គធម៌ខប ត្រូវផ្តល់បណ្ណសម្គាល់អ្នកសង្កេតការណ៍ជាតិ ដើម្បីពាក់បំពេញការងារសង្កេតការណ៍នៅរាជធានី ខេត្តរបស់ខ្លួន។ គធម៌ខប ត្រូវផ្ទៀងផ្ទាត់បញ្ជីឈ្មោះអ្នកសង្កេតការណ៍ដែលតំណាងរបស់សាមីសមាគម ឬអង្គការមិនមែនរដ្ឋាភិបាលបង្ហាញជូនជាមួយនឹងបញ្ជីឈ្មោះអ្នកសង្កេតការណ៍ដែលធ្វើជូនជាផ្លូវការដោយ គ.ជ.ប។

៣.៣.១២ ក្រោយពីបានពិនិត្យឃើញថា ត្រឹមត្រូវហើយ គធម៌ខប ត្រូវ៖

៣.៣.១២.១ ប្រគល់បណ្ណគ្រប់ចំនួនតាមឈ្មោះនៃអ្នកសង្កេតការណ៍ដែលមាននៅក្នុងបញ្ជីឈ្មោះដើម្បីឱ្យតំណាងសមាគម ឬអង្គការមិនមែនរដ្ឋាភិបាលបំពេញ និងបិទប្រថុត។

៣.៣.១២.២ ប្រាប់ទៅតំណាងសមាគម ឬអង្គការមិនមែនរដ្ឋាភិបាលដែលបានទទួលបណ្ណសម្គាល់អ្នកសង្កេតការណ៍គ្រប់ចំនួនហើយនោះថា ឱ្យបំពេញឱ្យបានត្រឹមត្រូវ។

៣.៣.១២.៣ ចុះហត្ថលេខា និងបោះត្រា គធម៌ខប លើបណ្ណសម្គាល់អ្នកសង្កេតការណ៍ដែលសាមីសមាគម ឬអង្គការមិនមែនរដ្ឋាភិបាលបានបំពេញត្រឹមត្រូវ និងបិទប្រថុតរួច ដោយសាមីខ្លួនអាចចុះហត្ថលេខាជាក្រោយ។

៣.៣.១៣ បណ្ណសម្គាល់អ្នកសង្កេតការណ៍ដែលអាចយកជាផ្លូវការបានក្នុងដំណើរការសង្កេតការណ៍បោះឆ្នោត លុះត្រាតែ៖

៣.៣.១៣.១ បណ្ណសម្គាល់ចេញដោយ គ.ជ.ប តាមរយៈ គធម៌ខប។

៣.៣.១៣.២ បណ្ណមានបិទប្រថុត និងបំពេញត្រឹមត្រូវតាមខ្លឹមសារក្នុងបណ្ណសម្គាល់។

៣.៣.១៣.៣ ត្រូវបាន គធម៌ខប បោះត្រានៅលើជ្រុងខាងស្តាំ ផ្នែកខាងក្រោមនៃប្រថុត។

៣.៣.១៤ ប្រធាន ឬតំណាងរបស់សាមីសមាគម ឬអង្គការមិនមែនរដ្ឋាភិបាលត្រូវចុះហត្ថលេខាលើការធានា និងការទទួលខុសត្រូវលើបញ្ជីឈ្មោះអ្នកសង្កេតការណ៍របស់ខ្លួន ជាពិសេសគឺការទទួលខុសត្រូវចំពោះមុខច្បាប់អំពីអត្តសញ្ញាណរបស់អ្នកសង្កេតការណ៍ម្នាក់ៗ ដែលស្ថិតនៅក្រោមការគ្រប់គ្រងរបស់ខ្លួន។

៣.៣.១៥ សមាគម ឬអង្គការមិនមែនរដ្ឋាភិបាលអាចស្នើសុំដាក់អ្នកសង្កេតការណ៍ជាតិចល័តទូទាំងប្រទេសបានយ៉ាងច្រើន ១០ (ដប់) នាក់ ក្នុងករណីសាមីសមាគម ឬអង្គការមិនមែនរដ្ឋាភិបាលនោះ មានអ្នកសង្កេតការណ៍របស់ខ្លួនចាប់ពី ៥ (ប្រាំ) រាជធានី ខេត្តឡើងទៅ។ បណ្ណសម្គាល់អ្នកសង្កេតការណ៍



ជាតិចល័តទូទាំងប្រទេសមានគំរូ និងពណ៌ផ្សេងគ្នាពីបណ្ណសម្គាល់អ្នកសង្កេតការណ៍ជាតិ។ ការដាក់ពាក្យសុំចុះឈ្មោះអ្នកសង្កេតការណ៍ជាតិចល័តទូទាំងប្រទេស មាននីតិវិធីដូចគ្នានឹងការដាក់ពាក្យសុំចុះឈ្មោះអ្នកសង្កេតការណ៍ជាតិដែរ។ អ្នកសង្កេតការណ៍ជាតិចល័តទូទាំងប្រទេសមានសិទ្ធិ និងភារកិច្ចដូចមានចែងក្នុង ប.ន.ត.វ ក្រមសីលធម៌សម្រាប់អ្នកសង្កេតការណ៍បោះឆ្នោតក្នុងដំណើរការបោះឆ្នោត និងគោលការណ៍ណែនាំនានារបស់ គ.ជ.ប។

៣.៣.១៦ អង្គការដែលបង្កើតដោយរាជរដ្ឋាភិបាល មិនអនុញ្ញាតឱ្យធ្វើជាអ្នកសង្កេតការណ៍ឡើយ។

៣.៣.១៧ គ.ជ.ប ត្រូវធ្វើរបាយការណ៍បូកសរុបចំនួនអ្នកសង្កេតការណ៍ជាតិតាមដំណាក់កាលនីមួយៗ រួចផ្ញើមក គ.ជ.ប។

អ្នកសង្កេតការណ៍អន្តរជាតិ

ប្រការ៣.៤.-

នៅពេលអញ្ជើញចូលមកដល់ព្រះរាជាណាចក្រកម្ពុជា អ្នកសង្កេតការណ៍អន្តរជាតិត្រូវទៅបង្ហាញខ្លួននៅក្រសួងការបរទេស និងសហប្រតិបត្តិការអន្តរជាតិដើម្បីទទួលព័ត៌មានផ្សេងៗ។

៣.៤.១ អ្នកសង្កេតការណ៍អន្តរជាតិដែលមានបំណងចូលរួមសង្កេតមើលការបោះឆ្នោត និងការរាប់សន្លឹកឆ្នោត ត្រូវដាក់ពាក្យសុំចុះឈ្មោះអ្នកសង្កេតការណ៍អន្តរជាតិនៅ គ.ជ.ប ចាប់តាំងពីថ្ងៃប្រកាសផ្សាយប្រតិទិនបោះឆ្នោតរហូតដល់ ៣ (បី) ថ្ងៃមុនថ្ងៃបោះឆ្នោត។

៣.៤.២ នាយកដ្ឋានសេវាកម្មច្បាប់ និងវិវាទកម្មនៃអគ្គនាយកដ្ឋានសេវាកម្មច្បាប់ និងបច្ចេកទេសត្រូវផ្តល់ជូននូវគំរូពាក្យសុំចុះឈ្មោះអ្នកសង្កេតការណ៍អន្តរជាតិ និងបណ្ណសម្គាល់អ្នកសង្កេតការណ៍អន្តរជាតិ ដោយឥតគិតថ្លៃ ដើម្បីបំពេញ និងបិទរូបថត។ ទម្រង់បែបបទស្នើសុំអាចទាញយកពីគេហទំព័រ www.nec.gov.kh។

៣.៤.៣ គ.ជ.ប ត្រូវពិនិត្យពាក្យសុំ និងបណ្ណសម្គាល់ដែលបានបំពេញហើយ និងចេញសេចក្តីសម្រេចអនុញ្ញាតយល់ព្រមឱ្យអ្នកសង្កេតការណ៍អន្តរជាតិ ក្នុងរយៈពេលយ៉ាងយូរ ២ (ពីរ) ថ្ងៃ បន្ទាប់ពីថ្ងៃទទួលពាក្យសុំ។

៣.៤.៤ ក្រោយពីពិនិត្យឃើញថា ពាក្យសុំរៀបចំពុំទាន់បានត្រឹមត្រូវ គ.ជ.ប ត្រូវណែនាំអ្នកសង្កេតការណ៍អន្តរជាតិនោះឱ្យបំពេញ ឬកែតម្រូវឡើងវិញភ្លាមៗដើម្បី គ.ជ.ប ចេញសេចក្តីសម្រេចអនុញ្ញាត។



- ៣.៤.៥ ក្នុងករណីពិនិត្យឃើញថា ពាក្យសុំមានលក្ខណសម្បត្តិគ្រប់គ្រាន់ហើយ គ.ជ.ប ត្រូវជូនបណ្ណសម្គាល់អ្នកសង្កេតការណ៍អន្តរជាតិឱ្យសាមីខ្លួន ឬតំណាង ដើម្បីសរសេរបំពេញ បិទរូបថត និងចុះហត្ថលេខាសាមីខ្លួន រួចហើយត្រូវជូនបណ្ណនោះមក គ.ជ.ប វិញ។
- ៣.៤.៦ បន្ទាប់ពីទទួលបានបណ្ណដែលបានបំពេញត្រឹមត្រូវហើយ គ.ជ.ប ត្រូវចេញសេចក្តីសម្រេចអនុញ្ញាត ចុះហត្ថលេខា និងបោះត្រា គ.ជ.ប នៅលើជ្រុងខាងស្តាំ ផ្នែកខាងក្រោមនៃរូបថតភ្ជាប់ទៅនឹងបណ្ណសម្គាល់អ្នកសង្កេតការណ៍អន្តរជាតិ រួចប្រគល់ជូនទៅអ្នកសង្កេតការណ៍នោះវិញ ដើម្បីពាក់បំពេញការងារ។
- ៣.៤.៧ អ្នកសង្កេតការណ៍អន្តរជាតិដែលត្រូវបានអនុញ្ញាតដោយ គ.ជ.ប មានសិទ្ធិសង្កេតមើលដំណើរការបោះឆ្នោតទាំងមូល ឬតាមដំណាក់កាល និងគ្រប់ទីកន្លែងទាំងអស់ក្នុងព្រះរាជាណាចក្រកម្ពុជា។
- ៣.៤.៨ អ្នកបកប្រែរបស់អ្នកសង្កេតការណ៍អន្តរជាតិ ត្រូវដាក់ឈ្មោះភ្ជាប់មកជាមួយនឹងពាក្យសុំចុះឈ្មោះអ្នកសង្កេតការណ៍អន្តរជាតិ ដោយបញ្ជាក់ពីមុខងាររបស់ខ្លួនផង។ អ្នកបកប្រែភាសាពុំមានសិទ្ធិដូចអ្នកសង្កេតការណ៍អន្តរជាតិឡើយ ប៉ុន្តែអាចចូលរួមដំណើរជាមួយអ្នកសង្កេតការណ៍អន្តរជាតិទៅគ្រប់កន្លែងធ្វើការសង្កេតការណ៍។

សិទ្ធិរបស់អ្នកសង្កេតការណ៍

- ៣.៤.៩ នៅពេលត្រូវបានទទួលស្គាល់ជាផ្លូវការ និងទទួលបានបណ្ណសម្គាល់អ្នកសង្កេតការណ៍រួចហើយ អ្នកសង្កេតការណ៍ទាំងឡាយមានសិទ្ធិដូចខាងក្រោម៖
 - ៣.៤.៩.១ អ្នកសង្កេតការណ៍ជាតិអាចធ្វើដំណើរសង្កេតការណ៍ក្នុងរាជធានីខេត្តដែលសមាគម ឬអង្គការមិនមែនរដ្ឋាភិបាលរបស់ខ្លួនបានស្នើសុំប៉ុណ្ណោះ លើកលែងតែអ្នកសង្កេតការណ៍ជាតិចល័តទូទាំងប្រទេសដែលត្រូវបានអនុញ្ញាត និងផ្តល់បណ្ណសម្គាល់ខ្លួនដោយ គ.ជ.ប។
 - ៣.៤.៩.២ អ្នកសង្កេតការណ៍អន្តរជាតិអាចធ្វើដំណើរទៅគ្រប់ទីកន្លែងក្នុងដែនដីនៃព្រះរាជាណាចក្រកម្ពុជា ដោយពុំចាំបាច់មានការអនុញ្ញាត ឬជូនដំណឹងជាមុនឡើយ លើកលែងតែដោយសារមូលហេតុច្បាស់លាស់ទាក់ទងនឹងសន្តិសុខផ្ទាល់ខ្លួនប៉ុណ្ណោះ។



- ៣.៤.៩.៣ ក្នុងករណីជួបគ្រោះអាសន្ន ឬអសន្តិសុខអ្វីមួយ អ្នកសង្កេត-
ការណ៍ត្រូវជូនដំណឹងទៅមន្ត្រីបោះឆ្នោត និងអាជ្ញាធរដែនដី
ពាក់ព័ន្ធ ដើម្បីជួយដោះស្រាយទាន់ពេលវេលា។
- ៣.៤.៩.៤ អមដំណើរជាមួយ គ.ក.ប គយ.សប គធ.ខប និង គ.ជ.ប នៅ
រាល់ពេលដឹកជញ្ជូនសម្ភារ បរិក្ខារបោះឆ្នោត។
- ៣.៤.៩.៥ សង្កេតការណ៍នូវរាល់សកម្មភាពរបស់ គ.ក.ប ឬ គយ.សប
ឬ គធ.ខប និង គ.ជ.ប នៅមុនពេល ក្នុងពេល និងក្រោយ
ពេលបោះឆ្នោត តាមប្រតិទិនកំណត់ដោយ គ.ជ.ប។
- ៣.៤.៩.៦ ចេញ ចូលក្នុងការិយាល័យបោះឆ្នោត និងការិយាល័យរាប់
សន្លឹកឆ្នោត ដោយមិនត្រូវបង្កការរំខាន។
- ៣.៤.៩.៧ ជួប ឬនិយាយ ឬលើកសំណួរជាមួយបេក្ខជន ឬគណបក្ស-
នយោបាយ និងមន្ត្រីបោះឆ្នោត នៅក្រៅការិយាល័យបោះឆ្នោត
និងការិយាល័យរាប់សន្លឹកឆ្នោត ហើយកម្មវត្ថុនៃការជជែកនោះ
មិនទាក់ទងនឹងការគាំទ្រ ឬប្រឆាំងនឹងបេក្ខជនណាម្នាក់ ឬ
គណបក្សនយោបាយណាមួយ។

ភារកិច្ចរបស់អ្នកសង្កេតការណ៍

- ៣.៤.១០ អ្នកសង្កេតការណ៍ទាំងឡាយមានភារកិច្ចដូចខាងក្រោម៖
 - ៣.៤.១០.១ ត្រូវគោរពច្បាប់ដែលមានជាធរមាននៅព្រះរាជាណាចក្រកម្ពុជា
និងត្រូវទទួលស្គាល់ និងគោរពអធិបតេយ្យនៃព្រះរាជាណា-
ចក្រកម្ពុជា។
 - ៣.៤.១០.២ ត្រូវយល់ដឹងពីច្បាប់បោះឆ្នោត បទបញ្ជា និងនីតិវិធីសម្រាប់
ការបោះឆ្នោត។ ក្នុងករណីមានការរំលោភច្បាប់បោះឆ្នោត
និងបទបញ្ជា និងនីតិវិធី ត្រូវធ្វើសេចក្តីសន្និដ្ឋានរបស់ខ្លួន
ដោយផ្អែកលើមូលដ្ឋានឯកសារត្រឹមត្រូវ ព្រមទាំងភស្តុតាង
ច្បាស់លាស់ និងអាចពន្យល់បញ្ជាក់បាន។
 - ៣.៤.១០.៣ ត្រូវមានជំហរអព្យាក្រឹត និងមិនត្រូវប្រកាន់បក្ខពូក ហើយត្រូវ
ជៀសវាងក្នុងការបង្ហាញឱ្យគេឃើញតាមរយៈឯកសណ្ឋាន ពណ៌
ឬវត្ថុដទៃទៀតដែលជានិមិត្តរូបនៃការគាំទ្រ ឬការប្រឆាំងនឹង
គណបក្សនយោបាយណាមួយ ឬបេក្ខជនណាម្នាក់។
 - ៣.៤.១០.៤ រក្សាការសម្ងាត់នៃការបោះឆ្នោត។



- ៣.៤.១០.៥ ត្រូវបង្ហាញភស្តុតាងបញ្ជាក់អំពីអត្តសញ្ញាណរបស់ខ្លួនភ្លាម ដល់អាជ្ញាធរមានសមត្ថកិច្ចដែលបានសាកសួរខ្លួន ហើយ ត្រូវពាក់បន្តសម្គាល់ខ្លួនដែលត្រូវបានសម្រេចទទួលស្គាល់ និងចេញឱ្យដោយ គ.ជ.ប ឬ គ.ជ.ប។
- ៣.៤.១០.៦ ត្រូវប្រតិបត្តិតាមគោលការណ៍ណែនាំ និងនីតិវិធីដែលបាន កំណត់ដោយ គ.ជ.ប និងការណែនាំរបស់មន្ត្រីបោះឆ្នោត ឬ គណៈកម្មការរៀបចំការបោះឆ្នោតនៅថ្នាក់ក្រោម ហើយមិន ត្រូវធ្វើឱ្យរាំងស្ទះដល់ដំណើរនៃការបោះឆ្នោត ក្នុងអំឡុងពេល ចុះសង្កេតការណ៍នៅការិយាល័យបោះឆ្នោត និងការិយាល័យ រាប់សន្លឹកឆ្នោតណាមួយ។
- ៣.៤.១០.៧ ធ្វើរបាយការណ៍ស្តីពីការរកឃើញ ការកត់សម្គាល់ និង សេចក្តីសន្និដ្ឋានរបស់ខ្លួនឆ្លងតាមរយៈថ្នាក់ដឹកនាំរបស់ខ្លួន ដោយផ្អែកតាមការណែនាំជាកំណត់របស់ថ្នាក់ដឹកនាំ ឬ សមាគម ឬអង្គការមិនមែនរដ្ឋាភិបាលរបស់ខ្លួន។
- ៣.៤.១០.៨ ធ្វើរបាយការណ៍អំពីការរំលោភច្បាប់ ឬបទបញ្ជា និងនីតិវិធី ដែលត្រូវបានចោទប្រកាន់ និងអំពីភាពមិនប្រក្រតីនានាជូន ថ្នាក់ដឹកនាំផ្ទាល់របស់ខ្លួន និងគណៈកម្មការរៀបចំការបោះឆ្នោត គ្រប់លំដាប់ថ្នាក់ដែលពាក់ព័ន្ធ និងអាចធ្វើរបាយការណ៍អំពី បញ្ហាធ្ងន់ធ្ងរនានាជាបន្ទាន់ជូនគណៈកម្មការរៀបចំការបោះឆ្នោត គ្រប់លំដាប់ថ្នាក់ដែលពាក់ព័ន្ធ និងត្រូវជូនរបាយការណ៍នេះ ១ (មួយ) ច្បាប់ ទៅ គ.ជ.ប ផង។
- ៣.៤.១០.៩ ត្រូវគោរពតាមការកំណត់របស់ប្រធាន គ.ក.ប/គ.ក.រ ដែល តម្រូវឱ្យផ្លាស់ប្តូរគ្នាចូលសង្កេតការណ៍ម្តង ៤ (បួន) នាក់ ក្នុង ករណីមានអ្នកសង្កេតការណ៍ច្រើនលើសពី ៤ (បួន) នាក់ សម្រាប់ ការិយាល័យបោះឆ្នោត ឬការិយាល័យរាប់សន្លឹកឆ្នោតមួយ។

បម្រាមចំពោះអ្នកសង្កេតការណ៍

- ៣.៤.១១ ក្នុងការសង្កេតមើលការចុះបញ្ជីគណបក្សនយោបាយឈរឈ្មោះបោះឆ្នោត និងបញ្ជីបេក្ខជនឈរឈ្មោះ ការយោសនាបោះឆ្នោត និងរាល់សកម្មភាព នានានៅការិយាល័យបោះឆ្នោត និងការិយាល័យរាប់សន្លឹកឆ្នោត នៅមុនពេល ក្នុងពេល និងក្រោយពេលនៃការបោះឆ្នោត អ្នកសង្កេតការណ៍មិនត្រូវ៖
- ៣.៤.១១.១ ជ្រៀតជ្រែកកិច្ចការផ្ទៃក្នុងនៃព្រះរាជាណាចក្រកម្ពុជា។



- ៣.៤.១១.២ ជជែកពិភាក្សាទាក់ទងនឹងបញ្ហាគាំទ្រ ឬប្រឆាំងគណបក្សនយោបាយណាមួយ ឬបេក្ខជនឈរឈ្មោះបោះឆ្នោតណាម្នាក់ជាមួយនឹងអ្នកបោះឆ្នោត។
- ៣.៤.១១.៣ យកតាមខ្លួននូវគ្រឿងអារុធ ជាតិផ្ទុះ ឬវត្ថុដែលអាចបង្កឱ្យមានគ្រោះថ្នាក់ក្នុងអំឡុងពេលបំពេញភារកិច្ចសង្កេតការណ៍របស់ខ្លួន។
- ៣.៤.១១.៤ បញ្ចុះបញ្ចូល ឬប្រមូលផ្តុំប្រជាពលរដ្ឋឱ្យចូលរួមយោសនាដើម្បីគាំទ្រគណបក្សនយោបាយណាមួយ ឬបេក្ខជនណាម្នាក់។
- ៣.៤.១១.៥ ចូលរួមក្នុងក្បួនដង្ហែ ឬការប្រជុំរបស់គណបក្សនយោបាយណាមួយ ឬបេក្ខជនណាម្នាក់។
- ៣.៤.១១.៦ ចូលរួមផ្សព្វផ្សាយគោលនយោបាយ ឬសម្ភារយោសនាបោះឆ្នោតរបស់គណបក្សនយោបាយណាមួយ ឬបេក្ខជនណាម្នាក់។
- ៣.៤.១១.៧ ចូលជាសមាជិកគណៈកម្មការយោសនាបោះឆ្នោតនៃគណបក្សនយោបាយណាមួយ។
- ៣.៤.១១.៨ ស្ទង់មតិក្នុងគោលបំណងបម្រើឱ្យគណបក្សនយោបាយណាមួយ ឬបេក្ខជនណាម្នាក់។
- ៣.៤.១១.៩ សរសេរជាលាយលក្ខណ៍អក្សរ ឬផ្តល់បទសម្ភាសន៍ដល់ប្រព័ន្ធផ្សព្វផ្សាយ ក្នុងន័យគាំទ្រគណបក្សនយោបាយណាមួយ ឬបេក្ខជនណាម្នាក់។
- ៣.៤.១១.១០ និយាយដោយផ្ទាល់ ឬដោយប្រយោល ឬសរសេរជាលាយលក្ខណ៍អក្សរ ក្នុងន័យគាំទ្រគណបក្សនយោបាយណាមួយ ឬបេក្ខជនណាម្នាក់។
- ៣.៤.១១.១១ និយាយដោយផ្ទាល់ ឬដោយប្រយោល ឬសរសេរជាលាយលក្ខណ៍អក្សរ ក្នុងន័យប្រមាថមាក់ងាយគណបក្សនយោបាយណាមួយ ឬបេក្ខជនណាម្នាក់។
- ៣.៤.១១.១២ ដាក់តាំង ឬបិទផ្សាយរូបភាព ឬឯកសារផ្សេងៗភ្ជាប់នឹងយានយន្តរបស់សមាគម ឬអង្គការមិនមែនរដ្ឋាភិបាលរបស់ខ្លួន ឬនៅក្នុងបរិវេណនៃទីកន្លែងធ្វើការរបស់ខ្លួន ដើម្បីគាំទ្រគណបក្សនយោបាយណាមួយ ឬបេក្ខជនណាម្នាក់។



- ៣.៤.១១.១៣ ផ្តល់យានយន្តគ្រប់ប្រភេទ ដើម្បីជាមធ្យោបាយសម្រាប់ការយោសនារបស់គណបក្សនយោបាយណាមួយ ឬបេក្ខជនណាម្នាក់។
- ៣.៤.១១.១៤ ផ្តល់ថវិកា សម្ភារ និងបរិក្ខារប្រើប្រាស់ផ្សេងៗជូនប្រជាពលរដ្ឋសម្រាប់ចូលរួមក្នុងសកម្មភាពយោសនាបោះឆ្នោត ដើម្បីគាំទ្រគណបក្សនយោបាយណាមួយ ឬបេក្ខជនណាម្នាក់។
- ៣.៤.១១.១៥ ផ្តល់ថវិកា សម្ភារ និងបរិក្ខារសម្រាប់ដង្ហែក្សនយោសនា ការជួបជុំជាសាធារណៈ ការសម្តែងសិល្បៈ និងការបោះពុម្ពសម្ភារយោសនា ទោះដោយផ្ទាល់ក្តី ឬប្រយោលក្តី ដើម្បីគាំទ្រគណបក្សនយោបាយណាមួយ ឬបេក្ខជនណាម្នាក់។
- ៣.៤.១១.១៦ រំខាន ឬជ្រៀតជ្រែកក្នុងកិច្ចការផ្សេងៗរបស់គណៈកម្មការរៀបចំការបោះឆ្នោតនៅថ្នាក់ណាមួយ នៅពេលដំណើរការនៃការបោះឆ្នោត និងការរាប់សន្លឹកឆ្នោត កំពុងប្រព្រឹត្តទៅ។
- ៣.៤.១១.១៧ ប៉ះពាល់ឯកសារ ឬសម្ភារ បរិក្ខារបោះឆ្នោត ក្នុងនោះរួមទាំងសន្លឹកឆ្នោតផង។
- ៣.៤.១១.១៨ ប្រើប្រាស់ម៉ាស៊ីនថតរូប ថតវីដេអូ ថតសំឡេង ឬទូរសព្ទថតរូប ឬឧបករណ៍ថតរូបផ្សេងៗនៅក្នុងការិយាល័យបោះឆ្នោត។
- ៣.៤.១១.១៩ នៅក្បែរបន្ទប់សម្ងាត់សម្រាប់គូសសន្លឹកឆ្នោត។
- ៣.៤.១១.២០ ផ្តល់ការណែនាំ ឬស្តីបន្ទោសដល់មន្ត្រីបោះឆ្នោត និងមន្ត្រីរាប់សន្លឹកឆ្នោត និងបង្អាក់ដំណើរការបោះឆ្នោត។
- ៣.៤.១១.២១ រំលោភទៅលើបទប្បញ្ញត្តិទាំងឡាយនៃច្បាប់បោះឆ្នោត ឬបទបញ្ជា និងនីតិវិធីសម្រាប់ការបោះឆ្នោត។
- ៣.៤.១១.២២ ចូលរួមផងដែរកែប្រែកញ្ជី ក្នុងដំណើរការដោះស្រាយពាក្យបណ្តឹងណាមួយក្នុងអំឡុងពេលបោះឆ្នោត ប៉ុន្តែអាចសង្កេតការណ៍លើការដោះស្រាយបណ្តឹងនេះបាន។
- ៣.៤.១១.២៣ ធ្វើសកម្មភាពផ្សេងទៀតដែលត្រូវបានហាមឃាត់ដូចកំណត់ក្នុង ប.ន.ត.រ នេះ និងគោលការណ៍ណែនាំរបស់ គ.ជ.ប។



អ្នកសារព័ត៌មានជាតិ និងអន្តរជាតិ

ប្រការ៣.៥.-

សមាគមអ្នកសារព័ត៌មាន ឬអង្គការព័ត៌មាន ឬអ្នកសារព័ត៌មានឯករាជ្យដែលមានបំណងចូលរួមយកព័ត៌មានក្នុងដំណើរការបោះឆ្នោតជ្រើសតាំងតំណាងរាស្ត្រ មានសិទ្ធិដាក់ពាក្យសុំចុះឈ្មោះដោយផ្ទាល់នៅ គ.ជ.ប។

៣.៥.១ នាយកដ្ឋានព័ត៌មាន និងទំនាក់ទំនងសាធារណៈនៃអគ្គនាយកដ្ឋានអប់រំ ព័ត៌មាន និងទំនាក់ទំនងសាធារណៈត្រូវអនុវត្តការងារទាក់ទងនឹងប្រព័ន្ធផ្សព្វផ្សាយព័ត៌មាន អ្នកសារព័ត៌មានជាតិ អន្តរជាតិ និងអ្នកសារព័ត៌មានឯករាជ្យដែលចូលរួមក្នុងដំណើរការបោះឆ្នោតជ្រើសតាំងតំណាងរាស្ត្រ។

៣.៥.២ គ.ជ.ប ត្រូវផ្តល់ពាក្យសុំចុះឈ្មោះជាអ្នកសារព័ត៌មានដល់សមាគមអ្នកសារព័ត៌មាន ឬអង្គការព័ត៌មាន ឬអ្នកសារព័ត៌មានឯករាជ្យ តាមការស្នើសុំដោយឥតគិតថ្លៃ។ ទម្រង់បែបបទស្នើសុំអាចទាញយកពីគេហទំព័រ www.nec.gov.kh។

៣.៥.២.១ រយៈពេលនៃការទទួលពាក្យសុំចុះឈ្មោះអ្នកសារព័ត៌មានជាតិ គឺចាប់តាំងពីថ្ងៃប្រកាសផ្សាយប្រតិទិននៃការបោះឆ្នោត រហូតដល់ ១០ (ដប់) ថ្ងៃ មុនថ្ងៃបោះឆ្នោត។

៣.៥.២.២ រយៈពេលនៃការដាក់ពាក្យសុំចុះឈ្មោះអ្នកសារព័ត៌មានអន្តរជាតិ គឺចាប់តាំងពីថ្ងៃប្រកាសផ្សាយប្រតិទិននៃការបោះឆ្នោត រហូតដល់ ៣ (បី) ថ្ងៃ មុនថ្ងៃបោះឆ្នោត។

៣.៥.៣ ពាក្យសុំចុះឈ្មោះអ្នកសារព័ត៌មានជាតិ និងអន្តរជាតិត្រូវភ្ជាប់ជាមួយនូវឯកសារមួយចំនួនដូចខាងក្រោម៖

- ៣.៥.៣.១ សម្រាប់អ្នកសារព័ត៌មានជាតិត្រូវភ្ជាប់មកជាមួយនូវ៖
 - ច្បាប់ចម្លងប្រកាសអនុញ្ញាតដោយក្រសួងព័ត៌មាន
 - លិខិតស្នើសុំធ្វើបណ្ណអ្នកសារព័ត៌មានពី គ.ជ.ប របស់សាមីអង្គការ
 - ច្បាប់ចម្លងនៃបណ្ណអ្នកសារព័ត៌មានដែលចេញដោយក្រសួងព័ត៌មាន ឬសមាគម ឬបណ្ណសម្គាល់ខ្លួនជាអ្នកសារព័ត៌មានរបស់សាមីអង្គការ
 - ប្រវត្តិរូបសង្ខេប។



- ៣.៥.៣.២ សម្រាប់អ្នកសារព័ត៌មានអន្តរជាតិដែលមានការិយាល័យអចិន្ត្រៃយ៍នៅព្រះរាជាណាចក្រកម្ពុជាត្រូវភ្ជាប់មកជាមួយនូវ៖
- ច្បាប់ចម្លងប្រកាសអនុញ្ញាតដោយក្រសួងព័ត៌មាន
 - លិខិតស្នើសុំធ្វើបណ្ណអ្នកសារព័ត៌មានពី គ.ជ.ប របស់សាមីអង្គភាព
 - ច្បាប់ចម្លងនៃបណ្ណអ្នកសារព័ត៌មាន ដែលចេញដោយក្រសួងព័ត៌មាន ឬសមាគម ឬបណ្ណសម្គាល់ខ្លួនជាអ្នកសារព័ត៌មានរបស់សាមីអង្គភាព
 - ប្រវត្តិរូបសង្ខេប
 - ច្បាប់ចម្លងនៃលិខិតឆ្លងដែន (សម្រាប់ជនបរទេស)។

- ៣.៥.៣.៣ សម្រាប់អ្នកសារព័ត៌មានអន្តរជាតិ ដែលពុំមានការិយាល័យអចិន្ត្រៃយ៍នៅក្នុងព្រះរាជាណាចក្រកម្ពុជាអាចដាក់ពាក្យដោយផ្ទាល់នៅ គ.ជ.ប ឬតាមអ៊ីមែល info@nec.gov.kh និងត្រូវភ្ជាប់ជាមួយនូវ៖
- ច្បាប់ចម្លងនៃលិខិតឆ្លងដែន
 - បណ្ណសម្គាល់ខ្លួនជាអ្នកសារព័ត៌មានរបស់សាមីអង្គភាព
 - ប្រវត្តិរូបសង្ខេប។

- ៣.៥.៣.៤ សម្រាប់អ្នកសារព័ត៌មានឯករាជ្យត្រូវភ្ជាប់មកជាមួយនូវ៖
- ច្បាប់ចម្លងនៃបណ្ណអ្នកសារព័ត៌មានដែលចេញដោយក្រសួងព័ត៌មាន ឬសមាគមអ្នកសារព័ត៌មាន
 - ប្រវត្តិរូបសង្ខេប
 - អត្ថបទចុងក្រោយដែលខ្លួនបានសរសេរចុះផ្សាយក្នុងសារព័ត៌មាន ស្របច្បាប់ក្នុងអំឡុងឆ្នាំចុងក្រោយចំនួន ៣ (បី) អត្ថបទ។

៣.៥.៤ គ.ជ.ប ត្រូវពិនិត្យ និងសម្រេចលើពាក្យសុំចុះឈ្មោះអ្នកសារព័ត៌មានក្នុងរយៈពេល ៣ (បី) ថ្ងៃយ៉ាងយូរ សម្រាប់អ្នកសារព័ត៌មានជាតិ។ ក្នុងករណីគ.ជ.ប បដិសេធការសុំចុះឈ្មោះអ្នកសារព័ត៌មានជាតិដែលពុំមានលក្ខណសម្បត្តិគ្រប់គ្រាន់ សាមីអង្គភាព ឬសាមីអ្នកសារព័ត៌មានអាចបំពេញឯកសារបន្ថែមឱ្យបានគ្រប់គ្រាន់ ហើយដាក់ពាក្យសុំមួយលើកទៀត ក្នុងរយៈពេល ៣ (បី) ថ្ងៃយ៉ាងយូរ បន្ទាប់ពីថ្ងៃទទួលលិខិតបដិសេធចុះ។



- ៣.៥.៥ គ.ជ.ប ត្រូវពិនិត្យ សម្រេចលើពាក្យសុំចុះឈ្មោះអ្នកសារព័ត៌មានអន្តរជាតិ ក្នុងរយៈពេល ២ (ពីរ) ថ្ងៃយ៉ាងយូរ។ ក្នុងករណី គ.ជ.ប បដិសេធការសុំចុះ ឈ្មោះអ្នកសារព័ត៌មានអន្តរជាតិដែលពុំមានលក្ខណសម្បត្តិគ្រប់គ្រាន់ សាមី អង្គភាព ឬសាមីអ្នកសារព័ត៌មានអាចបំពេញឯកសារបន្ថែមឱ្យបានគ្រប់គ្រាន់ ហើយដាក់ពាក្យសុំមួយលើកទៀត ក្នុងរយៈពេល ២ (ពីរ) ថ្ងៃយ៉ាងយូរ បន្ទាប់ពី ថ្ងៃបានទទួលលិខិតបដិសេធ។
- ៣.៥.៦ គ.ជ.ប ត្រូវបោះពុម្ពបណ្ណអ្នកសារព័ត៌មានជាតិ និងបណ្ណអ្នកសារព័ត៌មាន អន្តរជាតិ ដើម្បីផ្តល់ជូនដោយឥតគិតថ្លៃដល់អ្នកសារព័ត៌មានដែលត្រូវបាន អនុញ្ញាតឱ្យយកព័ត៌មានដោយ គ.ជ.ប ដើម្បីពាក់ក្នុងពេលបំពេញការងារ។
- ៣.៥.៧ អ្នកសារព័ត៌មានត្រូវគោរពច្បាប់ស្តីពីរបបសារព័ត៌មាន ច.ប.ត.រ ប.ន.ត.រ ក្រមសីលធម៌ និងវិជ្ជាជីវៈអ្នកសារព័ត៌មាន។
- ៣.៥.៨ អ្នកសារព័ត៌មានជាតិ និងអន្តរជាតិដែលបានទទួលការអនុញ្ញាតដោយ គ.ជ.ប អាចយកព័ត៌មានក្នុងដំណើរការបោះឆ្នោតទាំងមូល ដោយត្រូវគោរព ច.ប.ត.រ ប.ន.ត.រ និងគោរពក្រមសីលធម៌សម្រាប់ប្រព័ន្ធផ្សព្វផ្សាយព័ត៌មាន ក្នុងដំណើរការ បោះឆ្នោត។
- ៣.៥.៩ អ្នកសារព័ត៌មានជាតិ និងអន្តរជាតិមានសិទ្ធិថត និងយកព័ត៌មាន។
- ៣.៥.១០ ការយកព័ត៌មានដោយរូបភាពក្នុងការិយាល័យបោះឆ្នោត និងការិយាល័យ រាប់សន្លឹកឆ្នោតត្រូវជម្រាបជូនដំណឹងទៅប្រធាន គ.ក.ប/គ.ក.រ ជាមុន។
- ៣.៥.១១ អ្នកសារព័ត៌មានជាតិ និងអន្តរជាតិមិនត្រូវ៖
 - ជ្រៀតជ្រែក ឬរំខានដល់ការងារបោះឆ្នោត និងរាប់សន្លឹកឆ្នោត
 - ធ្វើសម្ភាសន៍នៅក្នុងការិយាល័យបោះឆ្នោត និងការិយាល័យរាប់សន្លឹកឆ្នោត។
- ៣.៥.១២ អ្នកបកប្រែរបស់អ្នកសារព័ត៌មានអន្តរជាតិ ត្រូវដាក់ឈ្មោះភ្ជាប់មកជាមួយនឹង ពាក្យសុំចុះឈ្មោះអ្នកសារព័ត៌មានអន្តរជាតិ ដោយបញ្ជាក់ពីមុខងាររបស់ខ្លួន ផង។ អ្នកបកប្រែភាសាពុំមានសិទ្ធិដូចអ្នកសារព័ត៌មានអន្តរជាតិឡើយ ប៉ុន្តែអាច ចូលរួមដំណើរជាមួយអ្នកសារព័ត៌មានអន្តរជាតិទៅគ្រប់កន្លែង។
- ៣.៥.១៣ អ្នកសារព័ត៌មានមិនត្រូវប្រើប្រាស់តួនាទីរបស់ខ្លួន (ទោះឯកជន ឬរដ្ឋ) ដើម្បី គាបសង្កត់លើសមាជិក គយ.សប ឬសមាជិក គ.ក.ប/គ.ក.រ ឬអ្នកសង្កេតការណ៍ ឬបេក្ខជន ឬភ្នាក់ងារគណបក្សនយោបាយ ឬអ្នកមានសិទ្ធិបោះឆ្នោតឡើយ។



ជំពូកទី៤

**ការចុះបញ្ជីគណបក្សនយោបាយឈរឈ្មោះបោះឆ្នោត និងបញ្ជីបេក្ខជនឈរឈ្មោះ
ភាពមានសិទ្ធិឈរឈ្មោះជាបេក្ខជន**

ប្រការ៤.១.-

អនុលោមតាមមាត្រា ២៣ នៃ ច.ប.ត.រ ដើម្បីមានសិទ្ធិឈរឈ្មោះជាបេក្ខជនបោះឆ្នោត ជ្រើសតាំងតំណាងរាស្ត្រ ពលរដ្ឋម្នាក់ៗត្រូវបំពេញលក្ខខណ្ឌដូចខាងក្រោម៖

- ៤.១.១ មានសញ្ជាតិខ្មែរពីកំណើត។
- ៤.១.២ មានអាយុ ២៥ (ម្ភៃប្រាំ) ឆ្នាំឡើងទៅ គិតដល់ថ្ងៃបោះឆ្នោត។
- ៤.១.៣ មានសិទ្ធិបោះឆ្នោត និងមានឈ្មោះក្នុងបញ្ជីបោះឆ្នោត។
- ៤.១.៤ មានលំនៅឋាន ឬទីសំណាក់ក្នុងព្រះរាជាណាចក្រកម្ពុជា។
- ៤.១.៥ មានការតែងតាំងពីគណបក្សនយោបាយដែលបានចុះបញ្ជីឈរឈ្មោះបោះឆ្នោត ជ្រើសតាំងតំណាងរាស្ត្រ។

ភាពគ្មានសិទ្ធិឈរឈ្មោះជាបេក្ខជន

ប្រការ៤.២.-

គ្មានសិទ្ធិឈរឈ្មោះជាបេក្ខជនបោះឆ្នោតជ្រើសតាំងតំណាងរាស្ត្រ ចំពោះ៖

- ៤.២.១ មន្ត្រីរាជការស៊ីវិល មន្ត្រីតុលាការ កងកម្លាំងនគរបាលជាតិ កងយោធពល-ខេមរភូមិន្ទក្នុងមុខតំណែង និងបញ្ចេញសិទ្ធិសាសនា ឬ
- ៤.២.២ ជនដែលត្រូវបានតុលាការផ្តន្ទាទោសដាក់ពន្ធនាគារពីបទឧក្រិដ្ឋ ឬបទមជ្ឈិម ហើយដែលមិនទាន់មាននីតិសម្បទាឡើងវិញ ឬ
- ៤.២.៣ ជនដែលត្រូវផ្តន្ទាទោសដកសិទ្ធិបោះឆ្នោត ឬដកសិទ្ធិឈរឈ្មោះឱ្យគេ បោះឆ្នោត
- ៤.២.៤ ជនវិកលចរិត ឬជនដែលស្ថិតនៅក្រោមអាណាព្យាបាលទូទៅដែលមាន លិខិតបញ្ជាក់ពីក្រសួងមានសមត្ថកិច្ច ឬ
- ៤.២.៥ ជនដែលត្រូវដកហូតជាបណ្តោះអាសន្ននូវសិទ្ធិបោះឆ្នោត ឬជនដែលត្រូវបាន លុបឈ្មោះពីបញ្ជីឈ្មោះបោះឆ្នោតដោយ គ.ជ.ប ឬ
- ៤.២.៦ សមាជិក គ.ជ.ប និងគណៈកម្មការរៀបចំការបោះឆ្នោតគ្រប់លំដាប់ថ្នាក់ ឬ



៤.២.៧ សមាជិកនៃឧត្តមក្រុមប្រឹក្សានៃអង្គចៅក្រម ឬ

៤.២.៨ សមាជិកក្រុមប្រឹក្សាធម្មនុញ្ញ។

ការដាក់ពាក្យសុំច្បាប់ឈប់ពិសេស

ប្រការ៤.៣.-

មន្ត្រីរាជការស៊ីវិល មន្ត្រីតុលាការ កងកម្លាំងនគរបាលជាតិ កងយោធពលខេមរភូមិន្ទ សមាជិកក្រុមប្រឹក្សាធម្មនុញ្ញ សមាជិកឧត្តមក្រុមប្រឹក្សានៃអង្គចៅក្រម និងបញ្ជីសាសនា ដែល មានបំណងឈរឈ្មោះបោះឆ្នោតជ្រើសតាំងតំណាងរាស្ត្រ ត្រូវដាក់ពាក្យសុំច្បាប់ឈប់ពិសេស ឬ លាចាកសិក្ខាបទ រហូតដល់ថ្ងៃប្រកាសលទ្ធផលនៃការបោះឆ្នោតជាស្ថាពរ យ៉ាងតិច ៧ (ប្រាំពីរ) ថ្ងៃមុនថ្ងៃបើកយុទ្ធនាការយោសនាបោះឆ្នោត។

៤.៣.១ ប្រសិនបើជាប់ឆ្នោត សាមីខ្លួនត្រូវធ្វើពាក្យសុំតាមឋានានុក្រមទៅក្រសួង ឬ អង្គភាពរបស់ខ្លួនទៅបម្រើការងារក្រៅក្របខណ្ឌដើម ក្នុងរយៈពេលអាណត្តិ របស់ខ្លួន។ ក្នុងរយៈពេលស្ថិតនៅក្រៅក្របខណ្ឌដើម សាមីខ្លួនត្រូវមានសិទ្ធិ ឡើងឋាននុរស័ក្តិ និងឡើងថ្នាក់ដោយស្វ័យប្រវត្តិ និងរក្សាអតីតភាពការងារ សម្រាប់ទទួលសោធននិវត្តន៍។

៤.៣.២ នៅពេលចប់អាណត្តិជាតំណាងរាស្ត្រ សាមីខ្លួនអាចសុំត្រឡប់មកបម្រើការ នៅក្រសួង ឬអង្គភាពដើមវិញ ប៉ុន្តែមុខងារអាស្រ័យដោយសាមីក្រសួង ឬ សាមីអង្គភាពជាអ្នកសម្រេច។

ប្រការ៤.៤.-

លិខិតបញ្ជាក់ការអនុញ្ញាតច្បាប់ឈប់ពិសេសពីក្រសួង ឬអង្គភាពអាចភ្ជាប់មកជាមួយ ពាក្យសុំចុះបញ្ជីគណបក្សនយោបាយឈរឈ្មោះបោះឆ្នោត និងបញ្ជីបេក្ខជនឈរឈ្មោះ។ ក្នុងករណី មិនអាចធ្វើទាន់ ត្រូវធ្វើពាក្យសុំច្បាប់ឈប់ពិសេសជូន គ.ជ.ប ក្នុងរយៈពេលយ៉ាងតិច ៧ (ប្រាំពីរ) ថ្ងៃ មុនថ្ងៃចាប់ផ្តើមបើកយុទ្ធនាការយោសនាបោះឆ្នោត។ លិខិតបញ្ជាក់ការអនុញ្ញាតច្បាប់ឈប់ពិសេស ត្រូវបញ្ជាក់ឱ្យបានច្បាស់អំពីឈ្មោះសាមីជនដែលបានសុំច្បាប់ឈប់ពិសេស មុខតំណែង ក្រសួង ឬអង្គភាពដែលសាមីជនកំពុងបម្រើការងារ កាលបរិច្ឆេទសុំច្បាប់ឈប់ពិសេស និងមានហត្ថលេខា របស់ថ្នាក់ដឹកនាំរបស់ខ្លួន ពោលគឺនៅថ្នាក់លើមួយថ្នាក់ដែលខ្លួននៅក្រោមឱវាទ។



**ការដាក់ពាក្យសុំចុះបញ្ជីគណបក្សនយោបាយឈរឈ្មោះបោះឆ្នោត និងបញ្ជីបេក្ខជន
ឈរឈ្មោះ**

ប្រការ៤.៥.-

គណបក្សនយោបាយដែលបានចុះបញ្ជីត្រឹមត្រូវតាមលក្ខខណ្ឌដូចមានចែងក្នុងច្បាប់ស្តីពី
គណបក្សនយោបាយ មានសិទ្ធិចុះបញ្ជីគណបក្សនយោបាយឈរឈ្មោះបោះឆ្នោតជ្រើសតាំង
តំណាងរាស្ត្រ។

៤.៥.១ គណបក្សនយោបាយដូចមានចែងក្នុងប្រការ ៤.៥ ខាងលើនេះ ដែលមានបំណង
ចុះបញ្ជីគណបក្សនយោបាយឈរឈ្មោះបោះឆ្នោតជ្រើសតាំងតំណាងរាស្ត្រ
ត្រូវរៀបចំបញ្ជីបេក្ខជនរបស់ខ្លួនតាមមណ្ឌលបោះឆ្នោតរាជធានី ខេត្តនីមួយៗ។

៤.៥.២ គណបក្សនយោបាយដែលបានតែងតាំងបេក្ខជនត្រូវបំពេញបែបបទសេចក្តី-
ប្រកាសបេក្ខភាពតាមគំរូដែលផ្តល់ដោយ គ.ជ.ប។ បញ្ជីបេក្ខជនឈរឈ្មោះ
បោះឆ្នោតតាមមណ្ឌលបោះឆ្នោតរាជធានី ខេត្តនីមួយៗត្រូវ៖

៤.៥.២.១ ចុះឈ្មោះតាមលំដាប់អាទិភាពពីខ្ពស់មកទាប តាមការកំណត់
របស់គណបក្សនយោបាយ។

៤.៥.២.២ មានសេចក្តីបញ្ជាក់ពីការចុះឈ្មោះបោះឆ្នោតដោយអាជ្ញាធរ
ឃុំ សង្កាត់ ដែលសាមីខ្លួនបេក្ខជននោះបានចុះឈ្មោះបោះឆ្នោត។

៤.៥.២.៣ ភ្ជាប់សេចក្តីប្រកាសរបស់បេក្ខជនយល់ព្រមទទួលការតែងតាំង
ជាបេក្ខជនតាមមណ្ឌលបោះឆ្នោតរាជធានី ខេត្តនីមួយៗរបស់
គណបក្សនយោបាយឈរឈ្មោះបោះឆ្នោត។

៤.៥.៣ បេក្ខជនម្នាក់ៗ ត្រូវមានឈ្មោះក្នុងបញ្ជីបេក្ខជនឈរឈ្មោះសម្រាប់មណ្ឌល
តែមួយគត់។ បេក្ខជនដែលមានឈ្មោះក្នុងបញ្ជីបេក្ខជនឈរឈ្មោះលើសពី
មួយមណ្ឌលនឹងត្រូវបានប្រកាសថាបាត់សិទ្ធិឈរឈ្មោះជាបេក្ខជនដោយ
គ.ជ.ប ទោះជាសាមីខ្លួនទៅឈរឈ្មោះជាបេក្ខជនក្នុងគណបក្សនយោបាយ
ណាផ្សេងទៀតក៏ដោយ។

ប្រការ៤.៦.-

ការបើកបញ្ជីចុះឈ្មោះគណបក្សនយោបាយឈរឈ្មោះបោះឆ្នោតត្រូវចាប់ផ្តើម ៩០ (កៅសិប)
ថ្ងៃមុនថ្ងៃបោះឆ្នោត។



ប្រការ៤.៧.-

ដើម្បីចុះបញ្ជីគណបក្សនយោបាយឈរឈ្មោះបោះឆ្នោតជ្រើសតាំងតំណាងរាស្ត្រជាផ្លូវការ គណបក្សនយោបាយត្រូវធ្វើពាក្យសុំចុះបញ្ជីគណបក្សនយោបាយឈរឈ្មោះបោះឆ្នោត និង បញ្ជីបេក្ខជនឈរឈ្មោះ តាមបែបបទកំណត់ដោយ គ.ជ.ប មក គ.ជ.ប។

៤.៧.១ ពាក្យសុំចុះបញ្ជីគណបក្សនយោបាយឈរឈ្មោះបោះឆ្នោត និងបញ្ជីបេក្ខជន ឈរឈ្មោះ (ទ.១០០៨) ត្រូវបានផ្តល់ដោយឥតគិតថ្លៃជូនគណបក្សនយោបាយ ដែលមានបំណងឈរឈ្មោះបោះឆ្នោតជ្រើសតាំងតំណាងរាស្ត្រ។ គណបក្ស នយោបាយត្រូវបំពេញពាក្យសុំចុះបញ្ជីនេះជា ២ (ពីរ) ច្បាប់។

៤.៧.២ ពាក្យសុំត្រូវចុះហត្ថលេខាដោយប្រធានគណបក្សនយោបាយ ឬតំណាងដែល បានទទួលការផ្ទេរសិទ្ធិជាលាយលក្ខណ៍អក្សរពីប្រធានគណបក្សនយោបាយ នោះ។ ការផ្ទេរសិទ្ធិបន្ត ត្រូវតែមានការយល់ព្រមជាលាយលក្ខណ៍អក្សរពី ប្រធានគណបក្សនយោបាយ។

៤.៧.៣ ពាក្យសុំចុះបញ្ជីគណបក្សនយោបាយឈរឈ្មោះបោះឆ្នោតជ្រើសតាំងតំណាងរាស្ត្រ ត្រូវភ្ជាប់មកជាមួយនូវ៖

៤.៧.៣.១ សេចក្តីចម្លងលិខិតបញ្ជាក់ការចុះបញ្ជីគណបក្សនយោបាយ នៅក្រសួងមហាផ្ទៃ ១ (មួយ) ច្បាប់។

៤.៧.៣.២ ឈ្មោះគណបក្សនយោបាយជាអក្សរពេញ ជាអក្សរកាត់ និង សញ្ញាសម្គាល់គណបក្សនយោបាយ។

៤.៧.៣.៣ អាសយដ្ឋាននៃទីស្នាក់ការកណ្តាលគណបក្សនយោបាយ។

៤.៧.៣.៤ បញ្ជីបេក្ខជនឈរឈ្មោះបោះឆ្នោតសរុបទូទាំងប្រទេស។ បញ្ជីនេះ ត្រូវមានបេក្ខជនពេញសិទ្ធិចំនួនយ៉ាងតិច ១/៣ (មួយភាគបី) នៃចំនួនអាសនៈក្នុងរដ្ឋសភា និងបេក្ខជនបម្រុងចំនួនស្មើគ្នានឹង បេក្ខជនពេញសិទ្ធិ។

៤.៧.៣.៥ ឈ្មោះមណ្ឌលដែលគណបក្សនយោបាយមានបំណងទៅ ឈរឈ្មោះបោះឆ្នោត និងបញ្ជីបេក្ខជនឈរឈ្មោះតាមមណ្ឌល ទាំងនោះ។ បញ្ជីបេក្ខជនឈរឈ្មោះតាមមណ្ឌលត្រូវមានបេក្ខជន គ្រប់តាមចំនួនអាសនៈ និងតាមគំរូដែល គ.ជ.ប ផ្តល់ជូន។ ចំពោះមណ្ឌលបោះឆ្នោតដែលមានអាសនៈ ១ (មួយ) ឬ ២ (ពីរ) ត្រូវមានបេក្ខជនបម្រុងចំនួនយ៉ាងតិច ៣ (បី) រូប។



- ៤.៧.៣.៦ សេចក្តីប្រកាសអំពីគណនីធនាគារដែលគណបក្សនយោបាយ បានទុកប្រាក់ចំណូលផ្សេងៗ រួមមានទាំងវិភាគទានដែលបាន មកពីប្រភពណាក៏ដោយ នៅធនាគារក្នុងព្រះរាជាណាចក្រ កម្ពុជាដែលមានការទទួលស្គាល់ពីធនាគារជាតិនៃកម្ពុជា។
- ៤.៧.៣.៧ លក្ខន្តិកៈគណបក្សនយោបាយ និងឯកសារផ្សេងៗដែល បញ្ជាក់ពីការបង្កើតគណបក្សនយោបាយ។
- ៤.៧.៣.៨ សេចក្តីប្រកាសរបស់គណបក្សនយោបាយសន្យាថា ចូលរួម បោះឆ្នោត និងទទួលយកលទ្ធផលបោះឆ្នោត ដែលប្រព្រឹត្តទៅ ដោយសេរី ត្រឹមត្រូវ យុត្តិធម៌ និងចូលរួមអនុវត្ត ច.ប.ត.រ ប.ន.ត.រ របស់ គ.ជ.ប និងក្រមសីលធម៌ និងច្បាប់ស្តីពីគណបក្ស នយោបាយ។
- ៤.៧.៣.៩ បញ្ជីរាយនាមគណៈកម្មាធិការនាយក ឬគណៈកម្មាធិការ- អចិន្ត្រៃយ៍ ឬអង្គការសមមូលរបស់គណបក្សនយោបាយ។
- ៤.៧.៣.១០ បង្កាន់ដៃបង់ប្រាក់តម្កល់ចំនួន ១៥.០០០.០០០ (ដប់ប្រាំលាន) រៀល ដែលចេញដោយអគ្គនាយកដ្ឋានរតនាគារជាតិ។

ការដាក់ឱ្យប្រើប្រាស់កម្មវិធីគ្រប់គ្រងការចុះបញ្ជីគណបក្សនយោបាយឈរឈ្មោះ បោះឆ្នោត និងបញ្ជីបេក្ខជនឈរឈ្មោះ

ប្រការ៤.៨._

គ.ជ.ប អាចដាក់ឱ្យប្រើប្រាស់កម្មវិធីគ្រប់គ្រងការចុះបញ្ជីគណបក្សនយោបាយឈរឈ្មោះ បោះឆ្នោត និងបញ្ជីបេក្ខជនឈរឈ្មោះ ដើម្បីជាជំនួយដល់គណបក្សនយោបាយដែលមានបំណងរៀបចំ បញ្ជីបេក្ខជនឈរឈ្មោះតាមកម្មវិធី និងសម្រួលដល់ការត្រួតពិនិត្យ ផ្ទៀងផ្ទាត់ភាពត្រឹមត្រូវនៃ បញ្ជីបេក្ខជនឈរឈ្មោះបោះឆ្នោតរបស់គណបក្សនយោបាយនីមួយៗ ដោយអគ្គលេខាធិការដ្ឋាន គ.ជ.ប។

បែបបទ និងនីតិវិធីនៃការប្រើប្រាស់កម្មវិធីគ្រប់គ្រងការចុះបញ្ជីគណបក្សនយោបាយឈរឈ្មោះ បោះឆ្នោតត្រូវកំណត់តាមគោលការណ៍ណែនាំរបស់ គ.ជ.ប។

ការទទួលពាក្យសុំចុះបញ្ជីគណបក្សនយោបាយឈរឈ្មោះបោះឆ្នោត និងបញ្ជីបេក្ខជន ឈរឈ្មោះ

ប្រការ៤.៩._

គ.ជ.ប ត្រូវកំណត់កាលបរិច្ឆេទនៃការទទួលពាក្យសុំចុះបញ្ជីគណបក្សនយោបាយឈរឈ្មោះ បោះឆ្នោតជ្រើសតាំងតំណាងរាស្ត្រ។



- ៤.៩.១ គ.ជ.ប ត្រូវផ្សព្វផ្សាយជាសាធារណៈ នូវកាលបរិច្ឆេទ ទឹកនៃឯក និងរយៈពេល នៃការទទួលពាក្យសុំចុះបញ្ជីគណបក្សនយោបាយឈរឈ្មោះបោះឆ្នោត។
- ៤.៩.២ ការទទួលពាក្យសុំចុះបញ្ជីគណបក្សនយោបាយឈរឈ្មោះបោះឆ្នោត មាន រយៈពេល ១៥ (ដប់ប្រាំ) ថ្ងៃ គឺរៀងរាល់ថ្ងៃ ពេលព្រឹកចាប់ពីម៉ោង ៧:០០ (ប្រាំពីរ) ព្រឹក ដល់ម៉ោង ១១:៣០ (ដប់មួយ សាមសិប) នាទីព្រឹក និងពេលរសៀលចាប់ពី ម៉ោង ១៤:០០ (ដប់បួន) ដល់ម៉ោង ១៧:៣០ (ដប់ប្រាំពីរ សាមសិប) នាទីរសៀល។
- ៤.៩.៣ គ.ជ.ប ត្រូវចេញបង្គាន់ដៃទទួលពាក្យជូនគណបក្សនយោបាយដែលបាន ដាក់ពាក្យសុំចុះបញ្ជីគណបក្សនយោបាយឈរឈ្មោះបោះឆ្នោត និងរក្សា គល់បញ្ជី ១ (មួយ) ច្បាប់ ទុកជាឯកសារ។
- ៤.៩.៤ បង្គាន់ដៃទទួលពាក្យត្រូវបញ្ជាក់អំពីចំនួន និងប្រភេទឯកសារដែលបានទទួល ដោយត្រូវចុះកាលបរិច្ឆេទប្រគល់ ទទួល និងចុះហត្ថលេខា ឬស្នាមមេដៃរបស់ អ្នកប្រគល់ ទទួល។ បន្ទាប់មកមន្ត្រីជំនាញនៃនាយកដ្ឋានសេវាកម្មច្បាប់ និង វិវាទកម្មត្រូវបញ្ជូលព័ត៌មានរបស់គណបក្សនយោបាយ និងស្ថានបង្គាន់ដៃ ទទួលពាក្យនោះបញ្ជូលទៅក្នុងកម្មវិធីគ្រប់គ្រងការចុះបញ្ជីគណបក្សនយោបាយ ឈរឈ្មោះបោះឆ្នោត និងបញ្ជីបេក្ខជនឈរឈ្មោះ។

**ការពិនិត្យ សម្រេចលើពាក្យសុំចុះបញ្ជីគណបក្សនយោបាយឈរឈ្មោះបោះឆ្នោត
ប្រការ ៤.១០.-**

គ.ជ.ប ត្រូវពិនិត្យ សម្រេចលើពាក្យសុំចុះបញ្ជីគណបក្សនយោបាយឈរឈ្មោះបោះឆ្នោត ក្នុងរយៈពេលយ៉ាងយូរ ៧ (ប្រាំពីរ) ថ្ងៃ បន្ទាប់ពីថ្ងៃបានទទួលពាក្យសុំ។

- ៤.១០.១ ក្នុងករណី គ.ជ.ប យល់ព្រមចុះបញ្ជីគណបក្សនយោបាយឈរឈ្មោះបោះឆ្នោត គ.ជ.ប ត្រូវចេញលិខិតបញ្ជាក់ការចុះបញ្ជីគណបក្សនយោបាយឈរឈ្មោះ បោះឆ្នោត ជូនសាមីគណបក្សនយោបាយ។
- ៤.១០.២ ក្នុងករណី គ.ជ.ប ពិនិត្យឃើញថា សំណុំលិខិតរបស់គណបក្សនយោបាយ ណាមួយពុំបានបំពេញលក្ខខណ្ឌដូចមានចែងក្នុងប្រការ ៤.១ ប្រការ ៤.២ ប្រការ ៤.៣ ប្រការ ៤.៥ និងប្រការ ៤.៧ នៃ ប.ន.ត.រ នេះ គ.ជ.ប ត្រូវជូន ដំណឹងទៅសាមីគណបក្សនយោបាយនោះវិញ ដើម្បីបំពេញបន្ថែម ឬកែតម្រូវ។
 - ៤.១០.២.១ សាមីគណបក្សនយោបាយត្រូវបំពេញ ឬកែតម្រូវលក្ខខណ្ឌ ដែលខ្វះខាតយ៉ាងយូរ ៥ (ប្រាំ) ថ្ងៃ បន្ទាប់ពីថ្ងៃដែលបាន ទទួលលិខិតជូនដំណឹង។



៤.១០.២.២ ក្នុងករណីគណបក្សនយោបាយពុំបានបំពេញលក្ខខណ្ឌតាម-
ការកំណត់ ដូចមានចែងក្នុងចំណុច ៤.១០.២.១ ខាងលើនេះ
គ.ជ.ប ត្រូវចាត់ទុកថា សាមីគណបក្សនយោបាយបានបោះបង់
ការចុះបញ្ជីគណបក្សនយោបាយឈរឈ្មោះបោះឆ្នោត។

៤.១០.៣ ក្នុងការសម្រេចបដិសេធការសុំចុះបញ្ជីគណបក្សនយោបាយឈរឈ្មោះ
បោះឆ្នោត គ.ជ.ប ត្រូវ៖

៤.១០.៣.១ ចុះហត្ថលេខា និងកាលបរិច្ឆេទលើសេចក្តីសម្រេចបដិសេធចំនួន ៣ (បី) ច្បាប់ រួចត្រូវ៖

- ធ្វើជូនគណបក្សនយោបាយសាមី ឬតំណាង ១ (មួយ) ច្បាប់
- ធ្វើជូនក្រុមប្រឹក្សាធម្មនុញ្ញ ១ (មួយ) ច្បាប់
- រក្សាទុកជាឯកសារ ១ (មួយ) ច្បាប់។

៤.១០.៣.២ ផ្តល់ព័ត៌មានទៅសាមីគណបក្សនយោបាយ ឬតំណាងថា គាត់អាចប្តឹងតវ៉ាទៅក្រុមប្រឹក្សាធម្មនុញ្ញ ក្នុងរយៈពេលយ៉ាងយូរ ៥ (ប្រាំ) ថ្ងៃ បន្ទាប់ពីថ្ងៃបានទទួលសេចក្តីសម្រេចបដិសេធា។

៤.១០.៣.៣ នីតិវិធីនៃការដាក់ និងការទទួលពាក្យបណ្តឹង ត្រូវអនុវត្តតាម នីតិវិធីរបស់ក្រុមប្រឹក្សាធម្មនុញ្ញ។

ប្រការ៤.១១.-

បេក្ខភាព ឬបញ្ជីបេក្ខជននៃគណបក្សនយោបាយដែលបានដាក់ពាក្យសុំចុះបញ្ជីគណបក្ស
នយោបាយឈរឈ្មោះបោះឆ្នោត ហើយត្រូវបានបដិសេធដោយ គ.ជ.ប សាមីគណបក្ស
នយោបាយ ឬតំណាងអាចប្តឹងតវ៉ាជាលាយលក្ខណ៍អក្សរទៅក្រុមប្រឹក្សាធម្មនុញ្ញ ក្នុងរយៈពេល
យ៉ាងយូរ ៥ (ប្រាំ) ថ្ងៃ បន្ទាប់ពីថ្ងៃបានទទួលសេចក្តីសម្រេចបដិសេធា។

៤.១១.១ ក្នុងករណីទទួលសេចក្តីសម្រេចបដិសេធប៉ុន្តែសាមីគណបក្ស ឬតំណាងពុំ
បានដាក់ពាក្យបណ្តឹងតវ៉ាទៅតាមពេលវេលា ដូចមានចែងក្នុងប្រការ ៤.១១
ទេនោះ ត្រូវចាត់ទុកថាមិនបានប្តឹងតវ៉ា។

៤.១១.២ ក្រុមប្រឹក្សាធម្មនុញ្ញត្រូវពិនិត្យ និងសម្រេចលើពាក្យបណ្តឹងតវ៉ានេះ ក្នុងរយៈពេល
១០ (ដប់) ថ្ងៃយ៉ាងយូរ បន្ទាប់ពីថ្ងៃបានទទួលពាក្យបណ្តឹង។

ប្រការ៤.១២.-

ប្រសិនបើក្រុមប្រឹក្សាធម្មនុញ្ញយល់ព្រមលើពាក្យបណ្តឹងតវ៉ា ក្រុមប្រឹក្សាធម្មនុញ្ញត្រូវចេញ
សេចក្តីសម្រេចយល់ព្រម និងជូនដំណឹងទៅអ្នកប្តឹងតវ៉ា ហើយបង្គាប់ឱ្យ គ.ជ.ប ចុះឈ្មោះសាមី



គណបក្សនយោបាយទៅក្នុងបញ្ជីគណបក្សនយោបាយឈរឈ្មោះបោះឆ្នោតជ្រើសតាំងតំណាងរាស្ត្រ
ជាបន្ទាន់។

៤.១២.១ បន្ទាប់ពីបានទទួលសេចក្តីសម្រេចពីក្រុមប្រឹក្សាធម្មនុញ្ញ គ.ជ.ប ត្រូវចេញ
លិខិតបញ្ជាក់អំពីការចុះបញ្ជីគណបក្សនយោបាយឈរឈ្មោះបោះឆ្នោត ជូន
ទៅសាមីគណបក្សនយោបាយ។

៤.១២.២ គ.ជ.ប ត្រូវផ្ញើលិខិតបញ្ជាក់នេះ ១ (មួយ) ច្បាប់ ទៅក្រុមប្រឹក្សាធម្មនុញ្ញ។

ប្រការ៤.១៣.-

ប្រសិនបើក្រុមប្រឹក្សាធម្មនុញ្ញសម្រេចបដិសេធពាក្យបណ្តឹងតវ៉ា សេចក្តីសម្រេចនេះគឺជា
សេចក្តីសម្រេចចុងក្រោយ បិទផ្លូវតវ៉ា ហើយក្រុមប្រឹក្សាធម្មនុញ្ញត្រូវ៖

៤.១៣.១ ផ្តល់សេចក្តីសម្រេចបដិសេធនេះ ១ (មួយ) ច្បាប់ ទៅសាមីគណបក្សនយោបាយ
ឬតំណាង។

៤.១៣.២ ផ្ញើសេចក្តីសម្រេចបដិសេធនេះ ១ (មួយ) ច្បាប់ ទៅ គ.ជ.ប។

ប្រការ៤.១៤.-

បន្ទាប់ពីបានបញ្ឈប់ការចុះបញ្ជីគណបក្សនយោបាយឈរឈ្មោះបោះឆ្នោត និងបញ្ជី
បេក្ខជនឈរឈ្មោះ ឬ/និងក្រោយពេលដែលពាក្យបណ្តឹងតវ៉ាត្រូវបានដោះស្រាយបញ្ចប់ជាស្ថាពរ
គ.ជ.ប ត្រូវបិទផ្សាយបញ្ជីរាយនាមគណបក្សនយោបាយទាំងអស់ដែលបានចុះបញ្ជីគណបក្ស
នយោបាយឈរឈ្មោះបោះឆ្នោត និងបញ្ជីបេក្ខជនឈរឈ្មោះបោះឆ្នោតតាមមណ្ឌលបោះឆ្នោត
រាជធានី ខេត្តរបស់គណបក្សនយោបាយទាំងនោះ ដូចមានចែងក្នុងប្រការ ៤.១៥ ខាងក្រោមនេះ។

សិទ្ធិទទួលបាននូវការការពារសុវត្ថិភាពរបស់បេក្ខជន

ប្រការ៤.១៥.-

គ.ជ.ប ត្រូវបិទផ្សាយបញ្ជីរាយនាមគណបក្សនយោបាយ និងបញ្ជីបេក្ខជនឈរឈ្មោះ
បោះឆ្នោតផ្លូវការតាមរាជធានី ខេត្ត ក្នុងរយៈពេលយ៉ាងតិច ៣០ (សាមសិប) ថ្ងៃ មុនថ្ងៃបោះឆ្នោត។

៤.១៥.១ បេក្ខជនម្នាក់ៗមានសិទ្ធិទទួលបាននូវការការពារសន្តិសុខ និងសុវត្ថិភាព
ដូចមានចែងក្នុងមាត្រា ៣២ នៃជំពូកទី៣ នៃរដ្ឋធម្មនុញ្ញនៃព្រះរាជាណាចក្រ
កម្ពុជា។

៤.១៥.២ ប្រសិនបើបេក្ខជនអាចផ្តល់ភស្តុតាង ឬមានមូលហេតុច្បាស់លាស់ថា សន្តិសុខ
និងសុវត្ថិភាពរបស់ខ្លួនត្រូវបាន និងកំពុងរងនូវការគំរាមកំហែងនោះ បេក្ខជន
អាចប្តឹងទៅ គ.ជ.ប ជាបន្ទាន់។



- ៤.១៥.៣ គ.ជ.ប ត្រូវប្រជុំការងារសន្តិសុខ ដើម្បីដោះស្រាយពាក្យបណ្តឹង ដោយបើកការស៊ើបអង្កេត ហើយទន្ទឹមគ្នានេះត្រូវចាត់វិធានការចាំបាច់គ្រប់រូបភាព ដើម្បីផ្តល់សន្តិសុខ និងសុវត្ថិភាពជូនបេក្ខជន។
- ៤.១៥.៤ នៅពេលដែលការស៊ើបអង្កេតរកឃើញភស្តុតាងអំពីការគំរាមកំហែងសន្តិសុខ និងសុវត្ថិភាពដល់បេក្ខជនឈរឈ្មោះបោះឆ្នោត គ.ជ.ប ត្រូវដោះស្រាយតាម ច.ប.ត.វ និង ប.ន.ត.វ នេះ។

សិទ្ធិម្ចាស់ការិយាល័យបោះឆ្នោត

ប្រការ៤.១៦.-

អនុលោមតាមមាត្រា ៤៧ នៃ ច.ប.ត.វ បេក្ខជនឈរឈ្មោះបោះឆ្នោត សហព័ទ្ធ (ប្តី ឬ ប្រពន្ធ) និងកូនអាចទៅបោះឆ្នោតនៅមណ្ឌលដែលខ្លួនឈរឈ្មោះបោះឆ្នោតបាន។

- ៤.១៦.១ នៅពេលដែល គ.ជ.ប បានអនុម័តយល់ព្រមចុះបញ្ជីគណបក្សនយោបាយឈរឈ្មោះបោះឆ្នោត និងបញ្ជីបេក្ខជនឈរឈ្មោះរួចហើយ បេក្ខជនដែលមានឈ្មោះក្នុងបញ្ជីបេក្ខជន ព្រមទាំងសហព័ទ្ធ និងកូនរបស់ខ្លួន ដែលមានឈ្មោះបោះឆ្នោតក្នុងមណ្ឌលផ្សេងពីមណ្ឌលដែលខ្លួនឈរឈ្មោះ អាចស្នើសុំមក គ.ជ.ប ឱ្យផ្ទេរឈ្មោះរបស់ខ្លួន ព្រមទាំងសហព័ទ្ធ និងកូនក្នុងករណីមានការយល់ព្រមពីសហព័ទ្ធ និងកូនរបស់ខ្លួនទៅក្នុងបញ្ជីបោះឆ្នោតនៃការិយាល័យបោះឆ្នោតណាមួយក្នុងមណ្ឌលដែលខ្លួនឈរឈ្មោះ។
- ៤.១៦.២ ការដាក់ពាក្យស្នើសុំមក គ.ជ.ប ត្រូវអនុវត្តតាមនីតិវិធី ដូចមានចែងក្នុងប្រការ ៦.៩ នៃ ប.ន.ត.វ នេះ។

ការចាប់ឆ្នោត ដើម្បីកំណត់លំដាប់លេខរៀងឈ្មោះគណបក្សនយោបាយឈរឈ្មោះបោះឆ្នោតនៅលើសន្លឹកឆ្នោត

ប្រការ៤.១៧.-

គ.ជ.ប ត្រូវរៀបចំពិធីចាប់ឆ្នោតមួយ ដើម្បីកំណត់លំដាប់លេខរៀងឈ្មោះគណបក្សនយោបាយឈរឈ្មោះបោះឆ្នោតដែលត្រូវបោះពុម្ពលើសន្លឹកឆ្នោត។

- ៤.១៧.១ ផ្អែកលើបញ្ជីគណបក្សនយោបាយឈរឈ្មោះបោះឆ្នោត និងបញ្ជីបេក្ខជនឈរឈ្មោះផ្លូវការ គ.ជ.ប ត្រូវធ្វើការចាប់ឆ្នោត ដើម្បីកំណត់លំដាប់លេខរៀងឈ្មោះគណបក្សនយោបាយដែលនឹងត្រូវដាក់លើសន្លឹកឆ្នោត។



៤.១៧.២ ការចាប់ឆ្កោតត្រូវធ្វើឡើងជាសាធារណៈ។ គ.ជ.ប ត្រូវប្រកាសផ្សាយជាសាធារណៈអំពីទីកន្លែង កាលបរិច្ឆេទ និងពេលវេលាយ៉ាងហោចណាស់ ២៤ (ម្ភៃបួន) ម៉ោង មុនការចាប់ផ្តើមពិធីចាប់ឆ្កោត។

៤.១៧.៣ លិខិតអញ្ជើញត្រូវប្រគល់ជូនទៅគណបក្សនយោបាយនីមួយៗ ដែលបានចុះបញ្ជីគណបក្សនយោបាយឈរឈ្មោះបោះឆ្នោត និងបញ្ជីបេក្ខជនឈរឈ្មោះ យ៉ាងហោចណាស់ ២៤ (ម្ភៃបួន) ម៉ោង មុនពិធីចាប់ឆ្កោតចាប់ផ្តើម។ ក្នុងការទទួលលិខិតអញ្ជើញនេះ ត្រូវមានចុះហត្ថលេខារបស់អ្នកទទួល ដើម្បីទុកជាឯកសារ។

៤.១៧.៤ របៀបវារៈនៃពិធីចាប់ឆ្កោតមានដូចខាងក្រោមនេះ៖

៤.១៧.៤.១ សុន្ទរកថាបើកពិធី ថ្លែងដោយប្រធាន គ.ជ.ប។

៤.១៧.៤.២ ការបង្ហាញសន្លឹកឆ្នោត និងស្រោមសំបុត្រដាក់សន្លឹកឆ្នោតសម្រាប់ចាប់ឆ្នោត។

៤.១៧.៤.៣ ការចាប់ឆ្នោតត្រូវធ្វើឡើងដោយសម្តេចព្រះសង្ឃរាជដែលមានជំហរអព្យាក្រឹត និងដែលអាចទទួលយកបានពីគ្រប់គណបក្សនយោបាយ។

៤.១៧.៤.៤ ការប្រកាសលទ្ធផលនៃការចាប់ឆ្នោត។

៤.១៧.៤.៥ ការបិទពិធីចាប់ឆ្នោត។

៤.១៧.៥ គ.ជ.ប ត្រូវរៀបចំសន្លឹកឆ្នោត ១ (មួយ) សន្លឹក សម្រាប់គណបក្សនយោបាយនីមួយៗដែលចុះបញ្ជីគណបក្សនយោបាយឈរឈ្មោះបោះឆ្នោត និងបញ្ជីបេក្ខជនឈរឈ្មោះ។

៤.១៧.៥.១ ក្រដាសសន្លឹកឆ្នោតនេះត្រូវមានប្រភេទ ទំហំ និងពណ៌ដូចគ្នា។

៤.១៧.៥.២ ឈ្មោះគណបក្សនយោបាយត្រូវបោះពុម្ពជាអក្សរ ដែលមានពណ៌ ប្រភេទ និងទំហំតូចអក្សរដូចគ្នានៅលើសន្លឹកឆ្នោតនេះ។

៤.១៧.៥.៣ សន្លឹកឆ្នោត ១ (មួយ) សន្លឹក ដែលមានបោះពុម្ពឈ្មោះគណបក្សនយោបាយមួយ ត្រូវបត់ដាក់ចូលក្នុងស្រោមសំបុត្រដែលមានប្រភេទ ទំហំ និងពណ៌ដូចគ្នាដែលមិនអាចសម្គាល់បាន រួចម្តង និងចងកៅស៊ូកងពណ៌ដូចគ្នា។



៤.១៧.៦ មុនចាប់ផ្ដើមការចាប់ឆ្នោត គ.ជ.ប ត្រូវបង្ហាញសន្លឹកឆ្នោតរបស់គណបក្សនយោបាយនីមួយៗនៅចំពោះមុខអង្គពិធី មុននឹងបត់ដាក់ចូលក្នុងស្រោមសំបុត្ររួចបិទភ្លិត។

៤.១៧.៦.១ សន្លឹកឆ្នោតនីមួយៗត្រូវបត់ជាពីរផ្នត់ ហើយសិកបញ្ចូលក្នុងស្រោមសំបុត្ររួចបិទភ្លិតរួចម្ដង និងចងកៅស៊ូកងពណ៌ដូចគ្នា។

៤.១៧.៦.២ ស្រោមសំបុត្រឆ្នោតទាំងអស់ ត្រូវដាក់ច្របល់បញ្ចូលគ្នាក្នុងហិបឆ្នោតតែមួយ ហើយត្រូវក្រឡុកហិបឆ្នោតនោះ។

៤.១៧.៧ បន្ទាប់មកត្រូវយាងសម្ដេចព្រះសង្ឃរាជដែលត្រូវបានជ្រើសរើស ហើយតាមលក្ខខណ្ឌដូចមានចែងក្នុងចំណុច ៤.១៧.៤.៣ ខាងលើនេះ ចាប់យកស្រោមសំបុត្រឆ្នោតម្ដងមួយៗពីក្នុងហិបឆ្នោត។

៤.១៧.៧.១ ស្រោមសំបុត្រឆ្នោតដែលចាប់បានត្រូវប្រគល់ទៅមន្ត្រីបោះឆ្នោតម្នាក់ក្នុងចំណោមពីរនាក់ ដែលមកពីនាយកដ្ឋានប្រតិបត្តិការ។

៤.១៧.៧.២ មន្ត្រីរូបនោះ ត្រូវបើកស្រោមសំបុត្របង្ហាញសន្លឹកឆ្នោតរបស់គណបក្សនយោបាយនៅចំពោះមុខអង្គពិធី ហើយជូនសន្លឹកឆ្នោតនោះទៅឱ្យមន្ត្រីទីពីរ។

៤.១៧.៧.៣ មន្ត្រីទីពីរត្រូវអានឈ្មោះគណបក្សនយោបាយ ដែលបោះពុម្ពនៅលើសន្លឹកឆ្នោតឱ្យបានឮ បង្ហាញអ្នកចូលរួម និងសរសេរលេខរៀង "ទី១" នៅលើសន្លឹកឆ្នោតនោះ។

៤.១៧.៧.៤ លទ្ធផលនៃការចាប់ឆ្នោតត្រូវសរសេរនៅលើក្តារខៀន ដើម្បីបង្ហាញបន្ថែមនៅចំពោះមុខអង្គពិធី។

៤.១៧.៧.៥ ការចាប់ឆ្នោត និងចុះលេខរៀង ត្រូវធ្វើបន្តតាមលំដាប់លំដោយរហូតដល់សន្លឹកឆ្នោតចុងក្រោយបង្អស់។

៤.១៧.៨ លេខាធិការនៃពិធីចាប់ឆ្នោត ត្រូវធានាបំពេញកំណត់ហេតុនៃការចាប់ឆ្នោតកំណត់លំដាប់លេខរៀងឈ្មោះគណបក្សនយោបាយឈរឈ្មោះបោះឆ្នោតឱ្យបានរួចរាល់ ដោយត្រូវដាក់ភ្ជាប់ជាមួយនូវសន្លឹកឆ្នោតរបស់គណបក្សដែលបានចុះលេខរៀងហើយ ដូចមានចែងក្នុងចំណុច ៤.១៧.៧.៣ និងចំណុច ៤.១៧.៧.៥ ខាងលើនេះ។ តំណាងគណបក្សនយោបាយអាចចូលរួមចុះហត្ថលេខានៅលើកំណត់ហេតុនេះបាន។

៤.១៧.៩ គ.ជ.ប ត្រូវធ្វើគំរូ និងបោះពុម្ពសន្លឹកឆ្នោតសម្រាប់មណ្ឌលបោះឆ្នោតនៃរាជធានី ខេត្តនីមួយៗ។



- ៤.១៧.៩.១ ការបោះពុម្ពសន្លឹកឆ្នោត ត្រូវផ្អែកតាមបញ្ជីគណបក្សនយោបាយ ឈរឈ្មោះបោះឆ្នោតផ្លូវការនៅក្នុងមណ្ឌលរាជធានី ខេត្ត នីមួយៗ។ សន្លឹកឆ្នោតសម្រាប់មណ្ឌលរាជធានី ខេត្តណា ប្រើប្រាស់បានតែនៅក្នុងមណ្ឌលរាជធានី ខេត្តនោះប៉ុណ្ណោះ។
- ៤.១៧.៩.២ ឈ្មោះ និងសញ្ញាសម្គាល់គណបក្សនយោបាយនៅលើ សន្លឹកឆ្នោត ត្រូវបោះពុម្ពតាមរបៀបតែមួយគត់ ហើយលេខ សម្គាល់របស់គណបក្សនយោបាយត្រូវដាក់ជាលេខរៀងតាម លទ្ធផលនៃការចាប់ឆ្នោត។

ប្រការ៤.១៨.-

បញ្ជីបេក្ខជនផ្លូវការ ឈ្មោះ និងលំដាប់ឈ្មោះបេក្ខជននៅក្នុងបញ្ជីមិនអាចកែប្រែបានឡើយ។

ប្រការ៤.១៩.-

គណបក្សនយោបាយ និងបេក្ខជននៅក្នុងបញ្ជីបេក្ខជននៃគណបក្សនយោបាយនីមួយៗ ដែលបានចុះបញ្ជីជាផ្លូវការត្រូវគោរពតាម ច.ប.ត.រ និង ប.ន.ត.រ ព្រមទាំងក្រមសីលធម៌សម្រាប់ គណបក្សនយោបាយ បេក្ខជន និងភ្នាក់ងារគណបក្សនយោបាយ ក្នុងដំណើរការបោះឆ្នោត។



ជំពូកទី៥
ការិយាល័យបោះឆ្នោត

ការកំណត់ទីតាំងការិយាល័យបោះឆ្នោត

ប្រការ៥.១.-

គ.ជ.ប ត្រូវកំណត់ក្នុងជំហានដំបូងនូវចំនួន និងទីតាំងការិយាល័យបោះឆ្នោតចំនួនមួយ ឬច្រើនក្នុងឃុំ សង្កាត់នីមួយៗ នៅក្នុងរយៈពេលយ៉ាងតិច ១៥ (ដប់ប្រាំ) ថ្ងៃមុនថ្ងៃចាប់ផ្តើមការពិនិត្យបញ្ជីឈ្មោះ និងការចុះឈ្មោះបោះឆ្នោត។ ចំនួន និងទីតាំងការិយាល័យបោះឆ្នោតអាចនឹងកែសម្រួលជាចុងក្រោយ និងកំណត់ជាផ្លូវការដោយ គ.ជ.ប បន្ទាប់ពីការពិនិត្យបញ្ជីឈ្មោះ និងការចុះឈ្មោះបោះឆ្នោតបានបញ្ចប់ និងត្រូវធ្វើឱ្យហើយរួចរាល់មុនថ្ងៃផ្តល់សុពលភាពបញ្ជីបោះឆ្នោតផ្លូវការ។

៥.១.១ ការកំណត់ចំនួន និងទីតាំងការិយាល័យបោះឆ្នោតក្នុងឃុំ សង្កាត់ត្រូវផ្អែកលើមូលដ្ឋានស្ថិតិប្រជាពលរដ្ឋប៉ាន់ស្មានសម្រាប់ការចុះឈ្មោះបោះឆ្នោតនៅតាមភូមិក្នុងឃុំ សង្កាត់នីមួយៗ។ ទន្ទឹមនឹងនេះ គ.ជ.ប ត្រូវកែសម្រួលការិយាល័យបោះឆ្នោត ឬ/និងបង្កើតការិយាល័យបោះឆ្នោតថ្មីបន្ថែមឱ្យសមស្របតាមសភាពជាក់ស្តែង និងការចាំបាច់ ដោយត្រូវប្រើប្រាស់លក្ខណវិនិច្ឆ័យលើកត្តាប្រជាសាស្ត្រ ចម្ងាយផ្លូវ ភូមិសាស្ត្រ សង្គម និងរដ្ឋបាល។

៥.១.២ គ.ជ.ប អាចធ្វើការកែសម្រួលចំនួន និងទីតាំងការិយាល័យបោះឆ្នោត និងតំបន់ស្ថិតក្នុងដែនសមត្ថកិច្ចដែលការិយាល័យនោះទទួលខុសត្រូវបាន តែក្នុងករណីមានការប្រែប្រួលខាងប្រជាសាស្ត្រ សង្គម ឬ/និងមានការប្រែប្រួលខាងភូមិសាស្ត្រ និងរដ្ឋបាល។

៥.១.៣ ការកំណត់ និងការកែសម្រួលការិយាល័យបោះឆ្នោត ឬ/និងការបង្កើតការិយាល័យបោះឆ្នោតថ្មីក្នុងឃុំ សង្កាត់ ត្រូវគោរពតាមលក្ខខណ្ឌនៃ ច.ប.ត.រ និងច្បាប់ស្តីពីការគ្រប់គ្រងរដ្ឋបាលឃុំ សង្កាត់។

៥.១.៤ ការបង្កើតការិយាល័យបោះឆ្នោត ជាដំបូងគឺសម្រាប់បម្រើឱ្យការពិនិត្យបញ្ជីឈ្មោះ និងការចុះឈ្មោះបោះឆ្នោត។ ការិយាល័យបោះឆ្នោតដែលបញ្ជីបោះឆ្នោតនៃការិយាល័យទាំងនោះត្រូវបានផ្តល់សុពលភាពជាផ្លូវការចុងក្រោយដោយ គ.ជ.ប នឹងត្រូវប្រើជាការិយាល័យបោះឆ្នោតសម្រាប់ការបោះឆ្នោតជ្រើសតាំងតំណាងរាស្ត្រ។ ការិយាល័យបោះឆ្នោត នឹងក្លាយទៅជាការិយាល័យរាប់សន្លឹកឆ្នោត នៅពេលរាប់សន្លឹកឆ្នោត។



- ៥.១.៥ ការិយាល័យបោះឆ្នោតនីមួយៗ ត្រូវបម្រើឱ្យតំបន់បោះឆ្នោតមួយដែលបានកំណត់។ ការិយាល័យបោះឆ្នោត និងតំបន់ស្ថិតក្នុងដែនសមត្ថកិច្ចដែលការិយាល័យនោះទទួលខុសត្រូវ ត្រូវតែស្ថិតនៅក្នុងព្រំប្រទល់ឃុំ សង្កាត់របស់ខ្លួន។
- ៥.១.៦ គ.ជ.ប ត្រូវធានាថាទីតាំងការិយាល័យបោះឆ្នោតនីមួយៗ មិនត្រូវស្ថិតនៅឆ្ងាយជាង ៥ (ប្រាំ) គីឡូម៉ែត្រ ពីទីកន្លែងរស់នៅរបស់អ្នកបោះឆ្នោតឡើយ។
- ៥.១.៧ ទីតាំងការិយាល័យបោះឆ្នោតត្រូវតែជាទីកន្លែងដែលអ្នកបោះឆ្នោតអាចធ្វើដំណើរទៅមកបានដោយគ្មានឧបសគ្គ។
- ៥.១.៨ នៅទីណាមានស្ទឹង ទន្លេ ឬភូមិសាស្ត្រដែលនាំឱ្យប្រជាពលរដ្ឋពិបាកធ្វើដំណើរឆ្លងកាត់ ត្រូវតែបង្កើតការិយាល័យបោះឆ្នោតនៅទាំងសងខាងស្ទឹង ទន្លេ ឬ/និងនៅទីតាំងជាក់លាក់ណាមួយដែលមានលក្ខណៈប្រសើរជាង។
- ៥.១.៩ នៅតំបន់ដាច់ស្រយាល ដែលមានប្រជាពលរដ្ឋមានសិទ្ធិបោះឆ្នោតតិចជាង ១០០ (មួយរយ) នាក់ ក៏ត្រូវតែបង្កើតការិយាល័យបោះឆ្នោតមួយដែរ។
- ៥.១.១០ ការិយាល័យបោះឆ្នោតនីមួយៗ ត្រូវប្រមូលផ្តុំដោយភូមិទាំងមូល និងត្រូវបង្កលក្ខណៈឱ្យសមាជិកគ្រួសារទាំងអស់ក្នុងភូមិនោះបានទៅបោះឆ្នោតនៅការិយាល័យបោះឆ្នោតនោះ។
- ៥.១.១១ គ.ជ.ប ត្រូវធានាថា ការិយាល័យបោះឆ្នោតមួយត្រូវទទួលចុះឈ្មោះអ្នកបោះឆ្នោតយ៉ាងច្រើនបំផុតត្រឹមចំនួន ៧៥០ (ប្រាំពីររយហាសិប) នាក់។ ក្នុងករណីការិយាល័យបោះឆ្នោតណាមួយមានចំនួនអ្នកបោះឆ្នោតលើសពី ៧៥០ (ប្រាំពីររយហាសិប) នាក់ គ.ជ.ប ត្រូវបញ្ជូលឈ្មោះអ្នកដែលលើសនោះទៅក្នុងការិយាល័យបោះឆ្នោតណាមួយក្នុងភូមិជាមួយ ឬអាចបង្កើតការិយាល័យបោះឆ្នោតថ្មីក្នុងភូមិជាមួយ តាមការចាំបាច់។

ប្រការ៥.២.-

ការិយាល័យបោះឆ្នោតជាការិយាល័យនៅមួយកន្លែង ដែលបង្កើតឡើងនៅទីតាំងជាក់លាក់មួយសម្រាប់តំបន់បោះឆ្នោតមួយដែលបានកំណត់ ហើយដែលត្រូវប្រើប្រាស់សម្រាប់គោលដៅនៃការបោះឆ្នោត និងការរាប់សន្លឹកឆ្នោត។

ប្រការ៥.៣.-

ទីតាំងដែលអ្នកបោះឆ្នោតងាយរកឃើញ និងអាចធ្វើដំណើរទៅមកបាន គឺជាលក្ខណវិនិច្ឆ័យសំខាន់ក្នុងការបង្កើតការិយាល័យបោះឆ្នោត។



- ៥.៣.១ ការិយាល័យបោះឆ្នោតត្រូវមានទីតាំងនៅកន្លែងណាដែលអ្នកបោះឆ្នោតអាចធ្វើដំណើរទៅមកបានដោយគ្មានឧបសគ្គ និងគ្មានការរំខាន ហើយជាការប្រសើរត្រូវស្ថិតនៅជាន់ផ្ទាល់ដី។ ការកំណត់ទីតាំងការិយាល័យបោះឆ្នោតត្រូវយកចិត្តទុកដាក់បង្គុលក្នុងឈ្មោះងាយស្រួលដល់ជនមានពិការភាព។
- ៥.៣.២ ក្នុងករណីចាំបាច់ ការិយាល័យបោះឆ្នោតចំនួន ២ (ពីរ) ឬច្រើនអាចតាំងនៅក្នុងបរិវេណសំណង់ ឬអគារតែមួយ ប៉ុន្តែមិនត្រូវធ្វើឱ្យប៉ះពាល់ដល់ប្រក្រតីភាពនៃការគ្រប់គ្រង និងការប្រព្រឹត្តទៅនៃការបោះឆ្នោត និងការរាប់សន្លឹកឆ្នោតទេ។ ការិយាល័យបោះឆ្នោតចំនួន ២ (ពីរ) ឬច្រើនដែលតាំងនៅក្នុងបរិវេណសំណង់ ឬអគារតែមួយនោះ ត្រូវតែរៀបចំខណ្ឌដាច់ពីគ្នា និងគ្រប់គ្រងដោយឡែកពីគ្នា។
- ៥.៣.៣ ការិយាល័យបោះឆ្នោតមិនត្រូវបានបង្កើតនៅក្នុងបរិវេណទីផ្លូវ និងអគាររបស់រាជរដ្ឋាភិបាល ដូចជាសាលារាជធានី ខេត្ត សាលាក្រុង ស្រុក ខណ្ឌ សាលាឃុំ សង្កាត់ជាដើម ឬនៅបន្ទាយ ឬអគារនៃកងយោធពលខេមរភូមិន្ទ នគរបាលជាតិ ឬ/និងអគាររបស់គណបក្សនយោបាយនៅគ្រប់លំដាប់ថ្នាក់។

ការផ្សព្វផ្សាយបញ្ជីឈ្មោះទីតាំងការិយាល័យបោះឆ្នោត

ប្រការ៥.៤.-

គ.ជ.ប ត្រូវផ្សព្វផ្សាយ និងត្រូវបោះពុម្ពផ្សាយ និងបញ្ជូនបញ្ជីឈ្មោះទីតាំងការិយាល័យបោះឆ្នោតនៅតាមដំណាក់កាលនីមួយៗទៅគណៈកម្មការរៀបចំការបោះឆ្នោតថ្នាក់ក្រោម ដើម្បីចាត់ចែងបិទផ្សាយជាសាធារណៈនូវបញ្ជីឈ្មោះទីតាំងការិយាល័យបោះឆ្នោតទាំងនោះនៅតាមទីកន្លែង និងតាមកាលបរិច្ឆេទដែល គ.ជ.ប បានកំណត់។

- ៥.៤.១ គ.ជ.ប ត្រូវផ្សព្វផ្សាយជាសាធារណៈនូវបញ្ជីឈ្មោះទីតាំងការិយាល័យបោះឆ្នោតតាមគេហទំព័រ www.nec.gov.kh និង App NEC KH។
- ៥.៤.២ គ.ជ.ប ត្រូវបន្តចាត់ឱ្យ គ.យ.សប បិទផ្សាយជាសាធារណៈនូវបញ្ជីឈ្មោះទីតាំងការិយាល័យបោះឆ្នោត នៅទីស្នាក់ការ គ.យ.សប នៅ ៣០ (សាមសិប) ថ្ងៃមុនថ្ងៃបោះឆ្នោត។
- ៥.៤.៣ ក្នុងករណីមានការកែសម្រួលទីតាំងការិយាល័យបោះឆ្នោត គ.ជ.ប ត្រូវផ្សព្វផ្សាយជាសាធារណៈ ដោយបញ្ជាក់មូលហេតុឱ្យបានច្បាស់លាស់។
- ៥.៤.៤ គណបក្សនយោបាយដែលបានចុះបញ្ជីឈ្មោះបោះឆ្នោត អាចសុំថតចម្លងបញ្ជីឈ្មោះទីតាំងការិយាល័យបោះឆ្នោត ដោយបង់ថ្លៃ តម្លៃគិតត្រឹមតែ



តម្លៃផលិតតែប៉ុណ្ណោះ។ ការផ្គត់ផ្គង់ចំពោះការស្នើសុំនេះ ត្រូវផ្អែកលើលទ្ធភាព ផលិត និងតាមលំដាប់មុនក្រោយនៃការស្នើសុំ។ រាល់ការស្នើសុំតម្រូវឱ្យបង់ ប្រាក់មុនស្មើនឹង ១០០ (មួយរយ) ភាគរយនៃតម្លៃផលិត។

ទីតាំងរដ្ឋបាល និងសន្តិសុខនៃការិយាល័យបោះឆ្នោត និងការិយាល័យរាប់សន្លឹកឆ្នោត ប្រការ៥.៥.-

គ្រប់ការិយាល័យបោះឆ្នោត និងគ្រប់ការិយាល័យរាប់សន្លឹកឆ្នោត គឺជាទីតាំងរដ្ឋបាល និង សន្តិសុខដែលត្រូវមានបរិវេណខាងក្នុង និងបរិវេណខាងក្រៅ។

៥.៥.១ បរិវេណខាងក្នុងជាតំបន់ដែលនៅជុំវិញការិយាល័យបោះឆ្នោត និងការិយាល័យ រាប់សន្លឹកឆ្នោត ហើយដែលខណ្ឌដោយវណ្ណមណ្ឌលមួយមានកាំប្រវែង យ៉ាងតិច ១៥ (ដប់ប្រាំ) ម៉ែត្រ។ បរិវេណខាងក្នុងត្រូវរៀបចំឱ្យមានច្រកចូលមួយ និងច្រកចេញមួយ។

៥.៥.២ បរិវេណខាងក្រៅជាតំបន់ដែលនៅជុំវិញការិយាល័យបោះឆ្នោត និងការិយាល័យ រាប់សន្លឹកឆ្នោត ដែលខណ្ឌដោយវណ្ណមណ្ឌលមានកាំប្រវែង ១០០ (មួយរយ) ម៉ែត្រ ឬតូចជាងអាស្រ័យដោយស្ថានភាពទីតាំងជាក់ស្តែង ឬមានទម្រង់ ផ្សេងពីនេះ ដូចជាបរិវេណរបងនៃសាលារៀន វត្តអារាម សាលមហោស្រព ឬទីសាធារណៈជាដើម។

៥.៥.៣ នៅតំបន់ទីប្រជុំជន បរិវេណខាងក្រៅត្រូវបានកំណត់ដោយ គ.យ.សប ដោយ យោងលើការវាយតម្លៃអំពីស្ថានភាពសន្តិសុខនិងសណ្តាប់ធ្នាប់ក្នុងតំបន់នោះ។

៥.៥.៤ នៅតំបន់ទីប្រជុំជន ក្នុងករណីការិយាល័យបោះឆ្នោត និងការិយាល័យរាប់ សន្លឹកឆ្នោតមួយតាំងនៅប្រមាណ ១០០ (មួយរយ) ម៉ែត្រ ពីការិយាល័យ ពាក់ព័ន្ធមួយផ្សេងទៀត មួយផ្នែកនៃផ្លូវនេះ ត្រូវតែបិទចរាចរណ៍។

វិធានការការពារសន្តិសុខ សុវត្ថិភាព និងសណ្តាប់ធ្នាប់ ប្រការ៥.៦.-

ដើម្បីការពារអ្នកនៅខាងក្នុងការិយាល័យបោះឆ្នោត និងការិយាល័យរាប់សន្លឹកឆ្នោត ព្រមទាំងអ្នកនៅក្នុងបរិវេណខាងក្នុងនៃការិយាល័យទាំងនោះឱ្យជៀសផុតពីការបង្កឱ្យមានរបួសស្នាម ការរំខាន អុកឡុក ការបំភិតបំភ័យ ឬការគំរាមកំហែង និងដើម្បីរក្សាការពារឧបករណ៍ សម្ភារ ឯកសារ បោះឆ្នោតទាំងអស់ក្នុងការិយាល័យទាំងនោះ គ.ជ.ប គណៈកម្មការរៀបចំការបោះឆ្នោត គ្រប់លំដាប់ថ្នាក់ ជាពិសេស គ.ក.ប/គ.ក.រ ត្រូវចាត់វិធានការចាំបាច់នានាដូចខាងក្រោម៖



៥.៦.១ ហាមជនគ្រប់រូបយកអាវុធ ជាតិដុះ និងវត្ថុប្រកបដោយគ្រោះថ្នាក់ផ្សេងៗ ចូលទៅក្នុងបរិវេណខាងក្រៅ បរិវេណខាងក្នុង និងក្នុងការិយាល័យបោះឆ្នោត និងការិយាល័យរាប់សន្លឹកឆ្នោត លើកលែងតែក្នុងករណីមានជនណាម្នាក់ ការអុកឡែកក្នុងបរិវេណខាងក្រៅ បរិវេណខាងក្នុង និងក្នុងការិយាល័យ បោះឆ្នោត និងការិយាល័យរាប់សន្លឹកឆ្នោត ដែលប្រធាន គ.ជ.ប ឬ/និងប្រធាន គណៈកម្មការរៀបចំការបោះឆ្នោតគ្រប់លំដាប់ថ្នាក់មានភារកិច្ចស្នើសុំអន្តរាគមន៍ ពីអាជ្ញាធរមានសមត្ថកិច្ច ស្របតាមលក្ខខណ្ឌដូចមានចែងក្នុងមាត្រា ៨៧ នៃ ច.ប.ត.រ។

៥.៦.១.១ ប្រធាន គ.ជ.ប និងប្រធានគណៈកម្មការរៀបចំការបោះឆ្នោត គ្រប់លំដាប់ថ្នាក់ ត្រូវប្រគល់សិទ្ធិអំណាចដល់ប្រធាន គ.ក.ប/ គ.ក.រ ក្នុងការស្នើសុំអន្តរាគមន៍ពីអាជ្ញាធរមានសមត្ថកិច្ច ក្នុង ករណីដូចបានបញ្ជាក់ក្នុងចំណុច ៥.៦.១ ខាងលើនេះ។

៥.៦.១.២ ក្នុងករណីមានសំណូមពរពីប្រធាន គ.ក.ប/គ.ក.រ ក្នុងគោល បំណងស្នើសុំឱ្យជួយរក្សាសន្តិសុខ សណ្តាប់ធ្នាប់ និងរបៀប រៀបរយក្នុងការិយាល័យណាមួយនោះ ភ្នាក់ងារសន្តិសុខ បោះឆ្នោតមានបំពាក់អាវុធ ដែលត្រូវបានតែងតាំងអាចចូល ធ្វើអន្តរាគមន៍ក្នុងការិយាល័យពាក់ព័ន្ធ។

៥.៦.២ ហាមដាច់ខាតយកអាវុធ ឬជាតិដុះគ្រប់ប្រភេទចូលក្នុងរង្វង់ការពារសន្តិសុខ នៃការិយាល័យបោះឆ្នោត និងការិយាល័យរាប់សន្លឹកឆ្នោត និងហាមស្លៀកពាក់ ឯកសណ្ឋានជាកងកម្លាំងប្រដាប់អាវុធចូលក្នុងការិយាល័យបោះឆ្នោត និង ការិយាល័យរាប់សន្លឹកឆ្នោត លើកលែងតែក្នុងករណីអ្នកទាំងនោះត្រូវបាន ប្រគល់ភារកិច្ចជាភ្នាក់ងារសន្តិសុខបោះឆ្នោត ឬភ្នាក់ងារសង្គ្រោះ និងត្រូវបាន ប្រធាន គ.ក.ប/គ.ក.រ ស្នើសុំឱ្យធ្វើអន្តរាគមន៍ ដូចមានចែងក្នុងប្រការ ៥.៦ និង លក្ខខណ្ឌទាំងឡាយក្នុងចំណុច ៥.៦.១ ខាងលើនេះ។

៥.៦.៣ ហាមជនគ្រប់រូបចូលក្នុងការិយាល័យបោះឆ្នោត នៅមុនពេលចាប់ផ្តើមការ បោះឆ្នោត ឬក្រោយពេលបិទការបោះឆ្នោត ដោយគ្មានការអនុញ្ញាតជា លាយលក្ខណ៍អក្សរពី គ.ជ.ប។
ត្រូវបានអនុញ្ញាតឱ្យចូលក្នុងការិយាល័យបោះឆ្នោត និងបរិវេណខាងក្នុងនូវ ជនទាំងឡាយដូចខាងក្រោម៖

៥.៦.៣.១ មន្ត្រីបោះឆ្នោតដែលបានទទួលការតែងតាំងពី គ.ជ.ប។

- ៥.៦.៣.២ ភ្នាក់ងារគណបក្សនយោបាយដែលបានចុះបញ្ជីគណបក្សនយោបាយឈរឈ្មោះបោះឆ្នោត និងដែលត្រូវបានអនុញ្ញាត។
- ៥.៦.៣.៣ អ្នកសង្កេតការណ៍ដែលមានបណ្ណសម្គាល់ផ្តល់ឱ្យដោយ គ.ជ.ប ឬដោយ គ.ជ.ប។
- ៥.៦.៣.៤ អ្នកសារព័ត៌មានដែលមានបណ្ណផ្តល់ឱ្យដោយ គ.ជ.ប។ ក្នុងករណីគ្មានបណ្ណអនុញ្ញាត អ្នកសារព័ត៌មានអាចចូលក្នុងការិយាល័យបោះឆ្នោត ដើម្បីគោលបំណងបោះឆ្នោតតែប៉ុណ្ណោះប្រសិនបើគាត់មានឈ្មោះបោះឆ្នោតនៅការិយាល័យបោះឆ្នោតនោះ។
- ៥.៦.៣.៥ អ្នកដែលមានសិទ្ធិបោះឆ្នោត ហើយត្រូវបោះឆ្នោតនៅការិយាល័យបោះឆ្នោតនោះ។
- ៥.៦.៣.៦ ជនដែលអមដំណើរអ្នកបោះឆ្នោតជាជនមានពិការភាពតាមលក្ខខណ្ឌដូចមានចែងក្នុងមាត្រា ១០៧ នៃ ច.ប.ត.រ។
- ៥.៦.៣.៧ ភ្នាក់ងារសន្តិសុខបោះឆ្នោត និងភ្នាក់ងារសង្គ្រោះ នៅពេលដែលប្រធាន គ.ក.ប ធ្វើសំណូមពរ ក្នុងករណីចាំបាច់។

៥.៦.៤ ហាមជនគ្រប់រូបចូលក្នុងការិយាល័យរាប់សន្លឹកឆ្នោត នៅមុនពេលចាប់ផ្តើមការរាប់សន្លឹកឆ្នោត ឬក្រោយការរាប់សន្លឹកឆ្នោត ដោយគ្មានការអនុញ្ញាតជាលាយលក្ខណ៍អក្សរពី គ.ជ.ប។

ត្រូវបានអនុញ្ញាតឱ្យចូលក្នុងការិយាល័យរាប់សន្លឹកឆ្នោត និងបរិវេណខាងក្នុងនូវជនទាំងឡាយដូចខាងក្រោម៖

- ៥.៦.៤.១ មន្ត្រីរាប់សន្លឹកឆ្នោតដែលបានទទួលការតែងតាំងពី គ.ជ.ប។
- ៥.៦.៤.២ ភ្នាក់ងារគណបក្សនយោបាយដែលបានចុះបញ្ជីគណបក្សនយោបាយឈរឈ្មោះបោះឆ្នោត និងដែលត្រូវបានអនុញ្ញាត។
- ៥.៦.៤.៣ អ្នកសង្កេតការណ៍ដែលមានបណ្ណផ្តល់ឱ្យដោយ គ.ជ.ប ឬដោយ គ.ជ.ប។
- ៥.៦.៤.៤ អ្នកសារព័ត៌មានដែលមានបណ្ណផ្តល់ឱ្យដោយ គ.ជ.ប។
- ៥.៦.៤.៥ ភ្នាក់ងារសន្តិសុខបោះឆ្នោត និងភ្នាក់ងារសង្គ្រោះ នៅពេលដែលប្រធាន គ.ក.ប ធ្វើសំណូមពរ ក្នុងករណីចាំបាច់។

៥.៦.៥ សកម្មភាពទាំងឡាយដូចខាងក្រោមត្រូវហាមឃាត់នៅក្នុងការិយាល័យបោះឆ្នោត បរិវេណខាងក្នុង និងបរិវេណខាងក្រៅ៖



- ៥.៦.៥.១ ការស្លៀកពាក់ ឬការដាក់បង្ហាញអ្វីមួយដែលពាក់ព័ន្ធជាមួយគណបក្សនយោបាយ ឬបេក្ខជននៃគណបក្សនយោបាយណាមួយ។
- ៥.៦.៥.២ ការផ្សព្វផ្សាយ ឬការនិយាយអ្វីដែលមានឥទ្ធិពលធ្វើឱ្យអ្នកបោះឆ្នោតបោះឆ្នោតឱ្យគណបក្សនយោបាយណាមួយ។
- ៥.៦.៥.៣ ការបង្ហាញការគាំទ្រ ឬការប្រឆាំងគណបក្សនយោបាយ ឬបេក្ខជននៃគណបក្សនយោបាយណាមួយ។
- ៥.៦.៥.៤ ការរារាំងប្រជាពលរដ្ឋដែលមានសិទ្ធិបោះឆ្នោតមិនឱ្យទៅបោះឆ្នោត។
- ៥.៦.៥.៥ ការធ្វើសកម្មភាពនានាដែលនាំឱ្យមានការភាន់ច្រឡំនាំឱ្យបាត់ទំនុកចិត្តលើការបោះឆ្នោត។
- ៥.៦.៥.៦ ការបង្កការរំខានមិនឱ្យដំណើរការបោះឆ្នោតបាន។
- ៥.៦.៥.៧ ការធ្វើឱ្យខូចរបៀបរៀបរយក្នុងពេលបោះឆ្នោត។
- ៥.៦.៥.៨ ការប្រើប្រាស់ឧបករណ៍ដែលអាចថតរូប ឬវីដេអូបាន នៅក្នុងការិយាល័យបោះឆ្នោត លើកលែងតែមានការអនុញ្ញាតផ្សេងពីនេះ ដោយ គ.ជ.ប។
- ៥.៦.៥.៩ ការធ្វើសកម្មភាពទាំងឡាយណាដែល ច.ប.ត.រ និង ប.ន.ត.រ ហាមឃាត់។

៥.៦.៦ សកម្មភាពទាំងឡាយដូចខាងក្រោមត្រូវហាមឃាត់នៅក្នុងការិយាល័យរាប់សន្លឹកឆ្នោត បរិវេណខាងក្នុង និងបរិវេណខាងក្រៅ៖

- ៥.៦.៦.១ ការស្លៀកពាក់ ឬការដាក់បង្ហាញអ្វីមួយ ដែលពាក់ព័ន្ធជាមួយគណបក្សនយោបាយ ឬបេក្ខជននៃគណបក្សនយោបាយ។
- ៥.៦.៦.២ ការផ្សព្វផ្សាយ ឬការនិយាយអ្វី ដែលមានឥទ្ធិពលធ្វើឱ្យមន្ត្រីរាប់សន្លឹកឆ្នោតរាប់គំនូសនៅលើសន្លឹកឆ្នោត ដើម្បីបំពេញចិត្ត ឬប្រឆាំងគណបក្សនយោបាយណាមួយ ឬបេក្ខជនណាម្នាក់។
- ៥.៦.៦.៣ ការបង្កការរំខានមិនឱ្យរាប់សន្លឹកឆ្នោតបាន។
- ៥.៦.៦.៤ ការធ្វើឱ្យខូចរបៀបរៀបរយក្នុងពេលរាប់សន្លឹកឆ្នោត។
- ៥.៦.៦.៥ ការធ្វើសកម្មភាពទាំងឡាយណាដែល ច.ប.ត.រ និង ប.ន.ត.រ ហាមឃាត់។



៥.៦.៧ ក្នុងករណីមានការរំខានដល់ដំណើរការបោះឆ្នោត និងរាប់សន្លឹកឆ្នោត ប្រធាន គ.ជ.ប/គ.ក.វ មានភារកិច្ចអនុវត្តនូវលក្ខខណ្ឌដូចមានចែងក្នុងចំណុច ៥.៥.៣ ចំណុច ៥.៦.៣ និងចំណុច ៥.៦.៤ ខាងលើនេះ ចំពោះបរិវេណខាងក្រៅ ទាំងមូល ឬមួយផ្នែក ដើម្បីធានាឱ្យការបោះឆ្នោត និងការរាប់សន្លឹកឆ្នោត ប្រព្រឹត្តទៅប្រកបដោយសុវត្ថិភាព។

៥.៦.៨ ជនគ្រប់រូបដែលមានវត្តមាននៅក្នុងការិយាល័យបោះឆ្នោត និងការិយាល័យ រាប់សន្លឹកឆ្នោត និងនៅបរិវេណខាងក្នុងនៃការិយាល័យទាំងនោះ ត្រូវស្ថិតនៅ ក្រោមអំណាចគ្រប់គ្រង និងណែនាំរបស់ គ.ជ.ប ស្របតាមលក្ខខណ្ឌនៃ ច.ប.ត.វ និង ប.ន.ត.វ នេះ។

វិធានការទប់ស្កាត់ការឆ្លងរាលដាលនៃជំងឺឆ្លងកាចសាហាវ និងប្រកបដោយ គ្រោះថ្នាក់ធ្ងន់ធ្ងរផ្សេងៗ

ប្រការ៥.៧.-

គ.ជ.ប ត្រូវចាត់វិធានការសុខាភិបាល វិធានការរដ្ឋបាល និងវិធានការចាំបាច់ផ្សេងទៀត ដើម្បីបង្ការការពារ និងទប់ស្កាត់ការឆ្លងរីករាលដាលនៃជំងឺឆ្លងកាចសាហាវ និងប្រកបដោយ គ្រោះថ្នាក់ធ្ងន់ធ្ងរផ្សេងៗនៅការិយាល័យបោះឆ្នោត និងការិយាល័យរាប់សន្លឹកឆ្នោត។

ជនគ្រប់រូបដែលនៅបរិវេណខាងក្នុង បរិវេណខាងក្រៅ និងក្នុងការិយាល័យបោះឆ្នោត ឬ ក្នុងការិយាល័យរាប់សន្លឹកឆ្នោតត្រូវគោរពតាមច្បាប់ លិខិតបទដ្ឋានគតិយុត្ត និងសេចក្តីណែនាំផ្សេងៗ ស្តីពីវិធានការការពារ និងការទប់ស្កាត់ការឆ្លងរាលដាលនៃជំងឺកាចសាហាវ និងប្រកបដោយ គ្រោះថ្នាក់ធ្ងន់ធ្ងរផ្សេងៗ ក្នុងករណីតម្រូវឱ្យអនុវត្ត។

ប្រការ៥.៨.-

ចំពោះការិយាល័យបោះឆ្នោតណាដែលមិនអាចរាប់សន្លឹកឆ្នោតនៅការិយាល័យបោះឆ្នោត របស់ខ្លួនបាន ក្នុងករណីប្រធានសក្តិ ឬអសន្តិសុខ ឬកាលៈទេសៈមានអាសន្ន គ.ជ.ប ត្រូវសម្រេចឱ្យ រាប់សន្លឹកឆ្នោតនៃការិយាល័យបោះឆ្នោតនោះនៅកន្លែងផ្សេងទៀត។ គ.ជ.ប ត្រូវផ្សព្វផ្សាយជាបន្ទាន់ និងជាសាធារណៈអំពីសេចក្តីសម្រេចនេះ។

ប្រការ៥.៩.-

សាលារៀន ទីវត្តអារាម រាល់សំណង់ អគារ សាល ឬទីសាធារណៈ ត្រូវបានផ្តល់ដោយ ឥតគិតថ្លៃទៅ គ.ជ.ប សម្រាប់គោលបំណងនៃការបោះឆ្នោត និងរាប់សន្លឹកឆ្នោត។



ជំពូកទី៦

ការចុះឈ្មោះបោះឆ្នោត និងបញ្ជីបោះឆ្នោត

ប្រការ៦.១.-

ការរៀបចំ ការគ្រប់គ្រង និងការប្រព្រឹត្តទៅនៃការពិនិត្យបញ្ជីឈ្មោះ និងការចុះឈ្មោះបោះឆ្នោត ឆ្នាំ២០២២ ត្រូវអនុវត្តដោយអនុលោមទៅតាម ច.ប.ត.វ និងបទបញ្ជា និងនីតិវិធីសម្រាប់ការពិនិត្យ បញ្ជីឈ្មោះ និងការចុះឈ្មោះបោះឆ្នោតប្រចាំឆ្នាំ និងសេចក្តីសម្រេចរបស់ គ.ជ.ប។

ប្រការ៦.២.-

គ.ជ.ប ត្រូវផ្តល់សុពលភាព និងប្រកាសផ្សាយបញ្ជីបោះឆ្នោតជ្រើសតាំងតំណាងរាស្ត្រផ្លូវការ ៩០ (កៅសិប) ថ្ងៃយ៉ាងតិចមុនថ្ងៃបោះឆ្នោត។ បញ្ជីបោះឆ្នោតផ្លូវការត្រូវមានទិន្នន័យដូចខាងក្រោម៖

- ៦.២.១ ឈ្មោះ និងលេខកូដរាជធានី ខេត្ត។
- ៦.២.២ ឈ្មោះ និងលេខកូដឃុំ សង្កាត់ និងឈ្មោះភូមិ។
- ៦.២.៣ ឈ្មោះទីតាំង និងលេខកូដការិយាល័យបោះឆ្នោត។
- ៦.២.៤ កូនប្រអប់សម្រាប់ធីក និងលេខរៀងនៃឈ្មោះក្នុងបញ្ជីបោះឆ្នោត។
- ៦.២.៥ អត្តលេខអ្នកបោះឆ្នោត។
- ៦.២.៦ រូបថតអ្នកបោះឆ្នោត។
- ៦.២.៧ នាមត្រកូល និងនាមខ្លួនដែលរៀបចំតាមលំដាប់អក្ខរក្រមខ្មែរ។
- ៦.២.៨ ភេទ។
- ៦.២.៩ ថ្ងៃ ខែ ឆ្នាំកំណើត។
- ៦.២.១០ លំនៅឋាន ឬទីសំណាក់ក្នុងឃុំ សង្កាត់នៃអ្នកបោះឆ្នោត។

ប្រការ៦.៣.-

គ.ជ.ប ត្រូវបោះពុម្ពបញ្ជីបោះឆ្នោតផ្លូវការ និងបញ្ជូនសម្រាប់ប្រើប្រាស់ដូចខាងក្រោម៖

- ៦.៣.១ ក្រុមប្រឹក្សាឃុំ សង្កាត់ (កបឃ.ស) ចំនួន ១ (មួយ) ច្បាប់ សម្រាប់រក្សាទុកជាឯកសារ ផ្លូវការ និងប្រើប្រាស់សម្រាប់បញ្ជាក់អំពីការមានឈ្មោះក្នុងបញ្ជីបោះឆ្នោត ជូនប្រជាពលរដ្ឋ ដើម្បីបំពេញលក្ខខណ្ឌរយៈពេលវែងជាបេក្ខជនសម្រាប់ការ បោះឆ្នោតជ្រើសតាំងតំណាងរាស្ត្រ និងសម្រាប់ពិនិត្យ និងសម្រេចផ្តល់ សុពលភាពលើទម្រង់ ង.អ។



- ៦.៣.២ គ.យ.សប ចំនួន ១ (មួយ) ច្បាប់ សម្រាប់បិទផ្សាយជាសាធារណៈនៅទីស្នាក់ការ គ.យ.សប ក្នុងអំឡុងពេល ៣០ (សាមសិប) ថ្ងៃមុនថ្ងៃបោះឆ្នោត និងថែរក្សាទុករហូតដល់ថ្ងៃបោះឆ្នោត។
- ៦.៣.៣ គ.ក.ប ចំនួន ២ (ពីរ) ច្បាប់ ក្នុងនោះ ១ (មួយ) ច្បាប់ សម្រាប់បិទផ្សាយនៅមុខការិយាល័យបោះឆ្នោតនៅមួយថ្ងៃមុនថ្ងៃបោះឆ្នោត និង ១ (មួយ) ច្បាប់ទៀតសម្រាប់ប្រើប្រាស់ក្នុងការិយាល័យបោះឆ្នោតនៅថ្ងៃបោះឆ្នោត។
- ៦.៣.៤ គ.ជ.ប ត្រូវបង្ហោះបញ្ជីបោះឆ្នោតផ្លូវការនៅលើគេហទំព័រ voterlist.nec.gov.kh ដោយត្រូវធានាការសម្ងាត់ សន្តិសុខ និងសុវត្ថិភាពរបស់បុគ្គល និងបង្ហាញតែលេខកូដ និងឈ្មោះរាជធានី ខេត្ត ឃុំ សង្កាត់ ឈ្មោះភូមិ លេខកូដ និងឈ្មោះទីតាំងការិយាល័យបោះឆ្នោត អត្តលេខអ្នកបោះឆ្នោត លេខ អ.ខ ឬ/និង លេខ ឯ.អ បង្ហាញតែលេខ៣ ខ្ទង់ចុងក្រោយ នាមត្រកូល និងនាមខ្លួន ភេទ និងថ្ងៃខែឆ្នាំកំណើតរបស់អ្នកបោះឆ្នោតប៉ុណ្ណោះ។ ទិន្នន័យបញ្ជីបោះឆ្នោតផ្លូវការត្រូវបានរក្សាទុកដោយសុវត្ថិភាព (Backup Database) និងអាចត្រួតពិនិត្យបាន។

ប្រការ៦.៤.-

ដើម្បីជួយដល់អ្នកបោះឆ្នោតដែលមានឈ្មោះក្នុងបញ្ជីបោះឆ្នោតបានយល់ដឹងច្បាស់អំពីលេខរៀង ឈ្មោះ ទិន្នន័យពាក់ព័ន្ធនឹងសាមីខ្លួនក្នុងបញ្ជីបោះឆ្នោត លេខកូដ និងឈ្មោះទីតាំងការិយាល័យបោះឆ្នោត កាលបរិច្ឆេទ និងពេលវេលានៃការបោះឆ្នោត ព្រមទាំងប្រភេទឯកសារដែលត្រូវប្រើប្រាស់សម្រាប់ការបោះឆ្នោតជ្រើសតាំងតំណាងរាស្ត្រ គ.ជ.ប ត្រូវអនុវត្តការផ្តល់បណ្ណព័ត៌មានអ្នកបោះឆ្នោត។ ដំណើរការផលិត និងការចែកបណ្ណព័ត៌មានអ្នកបោះឆ្នោត ត្រូវកំណត់ដោយសេចក្តីសម្រេចរបស់ គ.ជ.ប។

ការបោះឆ្នោត និងឯកសារបញ្ជាក់អត្តសញ្ញាណផ្លូវការសម្រាប់ប្រើនៅពេលបោះឆ្នោត

ប្រការ៦.៥.-

ដើម្បីបោះឆ្នោតបាន ប្រជាពលរដ្ឋខ្មែរទាំងពីរភេទត្រូវ៖

- ៦.៥.១ មានឈ្មោះក្នុងបញ្ជីបោះឆ្នោតផ្លូវការដែលបានផ្តល់សុពលភាពដោយ គ.ជ.ប សម្រាប់បម្រើឱ្យការបោះឆ្នោតជ្រើសតាំងតំណាងរាស្ត្រ ឆ្នាំ២០២៣។
- ៦.៥.២ មានឯកសារបញ្ជាក់អត្តសញ្ញាណផ្លូវការណាមួយនៃព្រះរាជាណាចក្រកម្ពុជាសម្រាប់ប្រើនៅពេលបោះឆ្នោត។ ឯកសារបញ្ជាក់អត្តសញ្ញាណផ្លូវការមាន៖
 - អត្តសញ្ញាណប័ណ្ណសញ្ជាតិខ្មែរ (អ.ខ) ដែលមានសុពលភាព ឬ
 - ឯ.អ។



ប្រការ៦.៦._

នៅថ្ងៃបោះឆ្នោត អ្នកបោះឆ្នោតណាដែលគ្មានឈ្មោះនៅក្នុងបញ្ជីបោះឆ្នោត ទោះបីមានឯកសារបញ្ជាក់អត្តសញ្ញាណណាមួយដូចមានចែងក្នុងចំណុច ៦.៥.២ ខាងលើនេះ ក៏មិនត្រូវអនុញ្ញាតឱ្យបោះឆ្នោតដែរ។

ប្រការ៦.៧._

នៅថ្ងៃបោះឆ្នោត អ្នកបោះឆ្នោតណាដែលមានឈ្មោះនៅក្នុងបញ្ជីបោះឆ្នោត ប៉ុន្តែគ្មានឯកសារបញ្ជាក់អត្តសញ្ញាណណាមួយដូចមានចែងក្នុងចំណុច ៦.៥.២ ខាងលើនេះ ក៏មិនត្រូវអនុញ្ញាតឱ្យបោះឆ្នោតដែរ។

នីតិវិធីនៃការស្នើសុំ និងការចេញឯកសារបញ្ជាក់អត្តសញ្ញាណមេម្តាយប្រើឱ្យការបោះឆ្នោត

ប្រការ៦.៨._

អនុលោមតាមមាត្រា ១៦៩ នៃ ច.ប.ត.រ ករណីប្រជាពលរដ្ឋមានឈ្មោះក្នុងបញ្ជីបោះឆ្នោត ប៉ុន្តែពុំមាន អ.ខ ដើម្បីបោះឆ្នោត ប្រជាពលរដ្ឋនោះអាចប្រើប្រាស់ ឯ.អ ដើម្បីបោះឆ្នោត។ អាជ្ញាធរឃុំ សង្កាត់ និង គ.យ.សប ត្រូវបានអនុញ្ញាតឱ្យចេញ ឯ.អ តាមការស្នើសុំជូនប្រជាពលរដ្ឋ ស្របតាមសេចក្តីណែនាំរួមរវាងក្រសួងមហាផ្ទៃ និង គ.ជ.ប លេខ ០៣៤ ស.ណ.ន ចុះថ្ងៃទី៥ ខែសីហា ឆ្នាំ ២០២១។

ការផ្គត់ផ្គង់សម្ភារ បរិក្ខារកុំព្យូទ័រ

៦.៨.១ គ.ជ.ប ត្រូវផ្គត់ផ្គង់សម្ភារ បរិក្ខារកុំព្យូទ័រ និងសម្ភារចាំបាច់នានាផ្សេងទៀតដល់ គ.យ.សប សម្រាប់ប្រើប្រាស់ក្នុងការចេញ ឯ.អ ជូនអ្នកបោះឆ្នោត។

នីតិវិធីនៃការស្នើសុំ ឯ.អ

- ៦.៨.២ ដើម្បីស្នើសុំ ឯ.អ អ្នកបោះឆ្នោតត្រូវបំពេញលក្ខខណ្ឌដូចខាងក្រោម៖
 - ត្រូវស្នើសុំក្នុងរយៈពេល ៣០ (សាមសិប) ថ្ងៃមុនថ្ងៃបោះឆ្នោត និងត្រូវបញ្ឈប់ ១ (មួយ) ថ្ងៃមុនថ្ងៃបោះឆ្នោត វេលាម៉ោង ១៧:៣០ (ដប់ប្រាំពីរសាមសិប) នាទីរសៀល ជាកំហិត
 - ត្រូវបង្ហាញខ្លួនដោយផ្ទាល់នៅចំពោះមុខ គ.យ.សប នៃឃុំ សង្កាត់ដែលសាមីខ្លួនមានឈ្មោះក្នុងបញ្ជីបោះឆ្នោតផ្លូវការ និងត្រូវបោះឆ្នោត
 - ត្រូវបំពេញពាក្យស្នើសុំ និងត្រូវផ្តិតស្នាមម្រាមដៃនៅចំពោះមុខប្រធាន គ.យ.សប
 - ត្រូវផ្តល់ស្នាមម្រាមដៃតាមការណែនាំរបស់សមាជិក គ.យ.សប ទទួលបន្ទុកលើការងាររដ្ឋបាល និងថតរូបសម្រាប់ការផ្ទៀងផ្ទាត់ និងទាញទិន្នន័យពីបញ្ជីបោះឆ្នោតផ្លូវការក្នុងប្រព័ន្ធគ្រប់គ្រងទិន្នន័យអ្នកបោះឆ្នោត និងបញ្ជីបោះឆ្នោត។



បែបបទ និងនីតិវិធីនៃការចេញ ង.អ

៦.៨.៣ ប្រធាន គយ.សប មានសមត្ថកិច្ចក្នុងការពិនិត្យ និងសម្រេចចេញ ង.អ ជូនអ្នកបោះឆ្នោតតាមការស្នើសុំ ដោយមិនតម្រូវឱ្យបង់ថ្លៃឡើយ។ បែបបទ និងនីតិវិធីនៃការចេញទម្រង់ ង.អ មានដូចខាងក្រោម៖

- យកស្នាមម្រាមដៃសាមីខ្លួន ឬស្វែងរកឈ្មោះតាមរយៈលេខ អ.ខ ឬតាមនាមត្រកូល ឬនាមខ្លួនសម្រាប់ជនមានពិការភាព ឬអ្នកបោះឆ្នោតដែលខូចខ្ចៅដៃ ដើម្បីពិនិត្យ ផ្ទៀងផ្ទាត់ភាពត្រឹមត្រូវបន្ថែមទៀត រវាងពាក្យស្នើសុំជាមួយទិន្នន័យក្នុងបញ្ជីបោះឆ្នោតផ្លូវការ ដោយត្រូវយកចិត្តទុកដាក់ជាសំខាន់ទៅលើនាមត្រកូល និងនាមខ្លួន ភេទ ថ្ងៃខែឆ្នាំកំណើត ប្រភេទ អ.ខ ឬឯកសារបញ្ជាក់អត្តសញ្ញាណបម្រើឱ្យការចុះឈ្មោះបោះឆ្នោតដែលបានប្រើក្នុងការចុះឈ្មោះបោះឆ្នោត ព្រមទាំងរូបថតរបស់សាមីខ្លួន ដោយប្រៀបធៀបរវាងរូបថត និងរូបពិតត្រូវបោះពុម្ពទម្រង់ ង.អ ចេញពីប្រព័ន្ធគ្រប់គ្រងទិន្នន័យអ្នកបោះឆ្នោត និងបញ្ជីបោះឆ្នោត ប្រសិនបើអ្នកបោះឆ្នោតបានបំពេញលក្ខខណ្ឌត្រឹមត្រូវ
- ចុះហត្ថលេខា និងបោះត្រា គយ.សប លើហត្ថលេខារបស់ខ្លួន និងបោះត្រាបន្ថែមនៅចំពាក់កណ្តាលរវាងផ្នែកទាំង ២ (ពីរ) នៃទម្រង់ ង.អ
- ចាត់ឱ្យសមាជិកទទួលបន្ទុកលើការងាររដ្ឋបាលស្ថានពាក្យស្នើសុំ ព្រមទាំងទម្រង់ ង.អ (ទាំង ២ (ពីរ) ផ្នត់) បញ្ជូលក្នុងប្រព័ន្ធកុំព្យូទ័រ ដើម្បីរក្សាទុកជាឯកសារនៅ គយ.សប
- ជម្រាបអ្នកស្នើសុំឱ្យយកទម្រង់ ង.អ ទៅជួបមេឃុំ ចៅសង្កាត់ ដើម្បីចុះហត្ថលេខា និងបោះត្រាយុំ សង្កាត់ផ្តល់សុពលភាពប្រើប្រាស់ជាផ្លូវការ។

៦.៨.៤ ក្នុងករណីអ្នកស្នើសុំពុំបានបំពេញត្រឹមត្រូវតាមលក្ខខណ្ឌ ដូចមានចែងក្នុងចំណុច ៦.៨.២ ខាងលើនេះទេ ប្រធាន គយ.សប ត្រូវណែនាំអ្នកស្នើសុំឱ្យបំពេញឱ្យបានត្រឹមត្រូវតាមលក្ខខណ្ឌ ដើម្បីស្នើសុំ ង.អ សាជាថ្មី។

៦.៨.៥ ក្នុងករណីប្រធាន គយ.សប បោះពុម្ពទម្រង់ ង.អ ខុស ឬចុះហត្ថលេខា ឬបោះត្រាលើទម្រង់ ង.អ មិនបានត្រឹមត្រូវតាមការណែនាំខាងលើទេ ប្រធាន គយ.សប ត្រូវគូសខ្វែងលើទម្រង់ ង.អ នោះ។ គយ.សប ត្រូវរក្សាទុកទម្រង់ ង.អ ដែលគូសខ្វែងនោះឱ្យបានល្អ និងមានសុវត្ថិភាពនៅទីស្នាក់ការ គយ.សប។

៦.៨.៦ អាជ្ញាធរមេឃុំ សង្កាត់មានសមត្ថកិច្ចក្នុងការពិនិត្យ និងសម្រេចផ្តល់សុពលភាពលើទម្រង់ ង.អ សម្រាប់ប្រើប្រាស់ជាផ្លូវការ។ បន្ទាប់ពីមេឃុំ ចៅសង្កាត់ចុះ

ហត្ថលេខារួចហើយ ត្រូវចាត់សៀវភៅ សង្កាត់ឱ្យបោះត្រាយុំ សង្កាត់លើ ហត្ថលេខារបស់មេឃុំ ចៅសង្កាត់ រួចហែកផ្តាច់ទម្រង់ ឯ.អ ជា ២ (ពីរ) សន្លឹក រួចប្រគល់ ១ (មួយ) សន្លឹក ជូនអ្នកស្នើសុំ និងរក្សាទុកជាឯកសារនៅសាលា ឃុំ សង្កាត់ ១ (មួយ) សន្លឹក។

៦.៨.៧ ក្នុងករណីបាត់ ឬខូច ឯ.អ ការស្នើសុំជាថ្មីត្រូវអនុវត្តនីតិវិធីនៃការស្នើសុំដូច មានចែងក្នុងចំណុច ៦.៨.២ ខាងលើនេះ ព្រមទាំងបែបបទ និងនីតិវិធីដូច មានចែងក្នុងចំណុច ៦.៨.៣ រហូតដល់ចំណុច ៦.៨.៦ ខាងលើនេះ ដោយ ប្រធាន គ.យ.សប ត្រូវសរសេររបញ្ជាក់ពាក្យថា “ចេញជាលើកទី២” នៅ ខាងចុងចំណងជើងនៃទម្រង់ ឯ.អ ទាំងពីរផ្នែក។

៦.៨.៨ បន្ទាប់ពីបញ្ចប់ការចេញ ឯ.អ នៅ ១ (មួយ) ថ្ងៃមុនថ្ងៃបោះឆ្នោត ប្រធាន គ.យ.សប ត្រូវធ្វើរបាយការណ៍ ចំនួន ៤ (បួន) ច្បាប់ ដោយត្រូវចុះហត្ថលេខា កាលបរិច្ឆេទ បោះត្រា គ.យ.សប ដើម្បី៖

- បិទផ្សាយជាសាធារណៈភ្លាមៗនៅទីស្នាក់ការ គ.យ.សប ១ (មួយ) ច្បាប់
- ធ្វើជូនរដ្ឋបាលឃុំ សង្កាត់ ១ (មួយ) ច្បាប់
- ធ្វើជូន គ.ធម.ខប ចំនួន ១ (មួយ) ច្បាប់
- រក្សាទុកជាឯកសារ ១ (មួយ) ច្បាប់
- ស្នើសុំរបាយការណ៍នេះបញ្ជូនទៅ គ.ជ.ប តាមអ៊ិនធឺណិត។

៦.៨.៩ ចំពោះរបាយការណ៍ដែលត្រូវធ្វើជូន គ.ធម.ខប គ.យ.សប ត្រូវធ្វើជូនស្រប ពេលនឹងការបញ្ជូនសម្ភារ បរិក្ខារ និងឯកសារបោះឆ្នោត។ បន្ទាប់ពីទទួលបាន របាយការណ៍ពី គ.យ.សប ហើយ គ.ធម.ខប ត្រូវធ្វើការបូកសរុបរបាយការណ៍ ក្នុងរាជធានី ខេត្តរបស់ខ្លួន ចំនួន ៥ (ប្រាំ) ច្បាប់ រួចបិទផ្សាយជាសាធារណៈ នៅ គ.ធម.ខប ១ (មួយ) ច្បាប់ ធ្វើជូនគណៈអភិបាលរាជធានី ខេត្តពាក់ព័ន្ធ ១ (មួយ) ច្បាប់ រក្សាទុកជាឯកសារនៅ គ.ធម.ខប ១ (មួយ) ច្បាប់ និងធ្វើជូន គ.ជ.ប ១ (មួយ) ច្បាប់ និងជូនក្រសួងមហាផ្ទៃ ១ (មួយ) ច្បាប់ ស្របពេលនឹងការបញ្ជូន សម្ភារ បរិក្ខារ និងឯកសារបោះឆ្នោត ដោយត្រូវភ្ជាប់របាយការណ៍របស់ គ.យ.សប មកជាមួយផង។

៦.៨.១០ បែបបទ និងនីតិវិធីលម្អិតនៃការស្នើសុំ និងការចេញ ឯ.អ ត្រូវអនុវត្តតាម សេចក្តីណែនាំរួមរវាងក្រសួងមហាផ្ទៃ និង គ.ជ.ប លេខ ០៣៤ ស.ណ.ន ចុះ ថ្ងៃទី៥ ខែសីហា ឆ្នាំ២០២១ ស្តីពីនីតិវិធីនៃការស្នើសុំ និងការចេញឯកសារ បញ្ជាក់អត្តសញ្ញាណបម្រើឱ្យការចុះឈ្មោះបោះឆ្នោត និងការបោះឆ្នោត។



បែបបទ និងនីតិវិធីនៃការស្នើសុំម្ហូរការិយាល័យបោះឆ្នោតរបស់បេក្ខជន និងសហព័ទ្ធ និងកូនរបស់បេក្ខជន

ប្រការ ៦.៩.-

អនុលោមតាមមាត្រា ៤៧ នៃ ច.ប.គ.វ បេក្ខជនដែលមានឈ្មោះក្នុងបញ្ជីបេក្ខជននៃគណបក្សនយោបាយដែលបានអនុម័តយល់ព្រមឱ្យចុះបញ្ជីឈរឈ្មោះបោះឆ្នោតដោយ គ.ជ.ប ព្រមទាំងសហព័ទ្ធ និងកូនរបស់ខ្លួន ដែលបានចុះឈ្មោះបោះឆ្នោតនៅមណ្ឌលបោះឆ្នោតផ្សេងពីមណ្ឌលដែលបេក្ខជនឈរឈ្មោះ អាចធ្វើសេចក្តីស្នើសុំមក គ.ជ.ប ឱ្យផ្ទេរឈ្មោះខ្លួន ព្រមទាំងសហព័ទ្ធ និងកូនរបស់ខ្លួន (ក្នុងករណីមានការយល់ព្រមពីសហព័ទ្ធ និងកូន) ទៅការិយាល័យបោះឆ្នោតណាមួយក្នុងមណ្ឌលបោះឆ្នោតដែលបេក្ខជននោះឈរឈ្មោះ។ ប្រសិនបើមានសំណើបែបនេះ គ.ជ.ប ត្រូវយល់ព្រមដោយចេញសេចក្តីសម្រេចស្តីពីការផ្ទេរឈ្មោះបេក្ខជន សហព័ទ្ធ និងកូនចេញពីបញ្ជីបោះឆ្នោតនៃការិយាល័យបោះឆ្នោតដើម និងបញ្ចូលឈ្មោះអ្នកទាំងនោះទៅក្នុងបញ្ជីបោះឆ្នោតនៃការិយាល័យបោះឆ្នោតណាមួយ ដែលស្ថិតក្នុងមណ្ឌលឈរឈ្មោះរបស់បេក្ខជននោះ។

៦.៩.១ បេក្ខជនឈរឈ្មោះបោះឆ្នោត ដូចមានចែងក្នុងប្រការ ៦.៩ ខាងលើនេះ ត្រូវដាក់លិខិតស្នើសុំមក គ.ជ.ប បន្ទាប់ពីថ្ងៃដែល គ.ជ.ប អនុម័តយល់ព្រមលើការចុះបញ្ជីគណបក្សនយោបាយឈរឈ្មោះបោះឆ្នោត និងបញ្ជីបេក្ខជនឈរឈ្មោះរបស់គណបក្សនយោបាយសាមី រហូតដល់រយៈពេល ៣០ (សាមសិប) ថ្ងៃមុនថ្ងៃបោះឆ្នោត។

៦.៩.២ ការស្នើសុំនេះត្រូវតែមានការយល់ព្រមពីសហព័ទ្ធ និងកូនរបស់បេក្ខជន។

៦.៩.៣ ពាក្យស្នើសុំនេះត្រូវធ្វើឡើងតាមទម្រង់លិខិតរដ្ឋបាល ដោយភ្ជាប់មកជាមួយនូវ៖

៦.៩.៣.១ បញ្ជីរាយនាមបេក្ខជន សហព័ទ្ធ និងកូន ដែលត្រូវសុំផ្ទេរឈ្មោះចូលក្នុងការិយាល័យបោះឆ្នោតណាមួយក្នុងមណ្ឌលឈរឈ្មោះរបស់បេក្ខជន ដោយត្រូវបញ្ជាក់ឱ្យអំពីឈ្មោះ និងលេខកូដឃុំ សង្កាត់ លេខកូដ និងឈ្មោះទីតាំងនៃការិយាល័យបោះឆ្នោតដើម។

៦.៩.៣.២ លិខិតរបស់សហព័ទ្ធ និងកូនយល់ព្រមទៅបោះឆ្នោតនៅមណ្ឌលបោះឆ្នោតដែលបេក្ខជនត្រូវឈរឈ្មោះ។

៦.៩.៤ ក្នុងករណីមានសំណើសុំផ្ទេរឈ្មោះបេក្ខជន សហព័ទ្ធ និងកូនទៅបោះឆ្នោតនៅការិយាល័យបោះឆ្នោតណាមួយនៃមណ្ឌលឈរឈ្មោះរបស់បេក្ខជន គ.ជ.ប ត្រូវចេញសេចក្តីសម្រេចយល់ព្រម ដូចមានចែងក្នុងប្រការ ៦.៩ ខាងលើនេះ និងត្រូវធានាថា៖



៦.៩.៤.១ ការបញ្ចូលឈ្មោះបេក្ខជន សហព័ទ្ធ និងកូន ដែលបានសុំផ្ទេរ ទៅក្នុងបញ្ជីបោះឆ្នោតនៃការិយាល័យបោះឆ្នោតថ្មី មិនត្រូវ ឱ្យចំនួនអ្នកបោះឆ្នោត សរុបក្នុងការិយាល័យបោះឆ្នោតនោះ មានចំនួនលើសពី ៧៥០ (ប្រាំពីររយហាសិប) នាក់ឡើយ។

៦.៩.៤.២ សេចក្តីសម្រេចនេះត្រូវមានបញ្ជាក់ច្បាស់លាស់អំពីលេខកូដ និងឈ្មោះឃុំ សង្កាត់ លេខកូដ និងឈ្មោះទីតាំងការិយាល័យ បោះឆ្នោត ដែលត្រូវផ្ទេរឈ្មោះចេញ ឈ្មោះ និងលេខកូដឃុំ សង្កាត់ និងលេខកូដ និងឈ្មោះទីតាំងការិយាល័យបោះឆ្នោត ដែលត្រូវបញ្ចូលឈ្មោះ។

៦.៩.៤.៣ សេចក្តីសម្រេចនេះត្រូវបានចេញ និងផ្តល់ជូនសាមីបេក្ខជន សហព័ទ្ធ និងកូន តាមរយៈសាមីគណបក្សនយោបាយយ៉ាងតិច ១០ (ដប់) ថ្ងៃ មុនថ្ងៃបោះឆ្នោត។

៦.៩.៤.៤ សេចក្តីសម្រេចនេះនឹងត្រូវបានរៀបចំឱ្យរួចរាល់ ទន្ទឹមគ្នានឹងការ បញ្ជូនបញ្ជីបោះឆ្នោតផ្លូវការទៅគណៈកម្មការរៀបចំការបោះឆ្នោត គ្រប់លំដាប់ថ្នាក់ពាក់ព័ន្ធ ដើម្បីចាត់ចែងប្រើប្រាស់ និងអនុវត្ត ក្នុងពេលបោះឆ្នោត។

៦.៩.៥ នៅពេលទទួលបានសេចក្តីសម្រេចរបស់ គ.ជ.ប ដូចមានចែងក្នុងចំណុច ៦.៩.៤.៤ ខាងលើនេះ គ.យ.សប ត្រូវចាត់ចែងបញ្ជូនសេចក្តីសម្រេចនេះជា បន្ទាន់ទៅ គ.ក.ប ពាក់ព័ន្ធ ដើម្បីអនុវត្តសេចក្តីសម្រេចនេះ នៅថ្ងៃបោះឆ្នោត។

៦.៩.៦ គ.ជ.ប ត្រូវផ្សព្វផ្សាយសេចក្តីសម្រេចស្តីពីការផ្ទេរឈ្មោះបេក្ខជន សហព័ទ្ធ និងកូនក្នុងបញ្ជីបោះឆ្នោតតាមគេហទំព័ររបស់ គ.ជ.ប ក្នុងរយៈពេលយ៉ាងយូរ ៧ (ប្រាំពីរ) ថ្ងៃ មុនថ្ងៃបោះឆ្នោត។

ប្រការ៦.១០.-

បន្ទាប់ពីថ្ងៃបោះឆ្នោត ឈ្មោះរបស់បេក្ខជន សហព័ទ្ធ និងកូនដែលបានផ្ទេរទៅការិយាល័យ បោះឆ្នោតថ្មី ត្រូវរក្សាទុកនៅក្នុងបញ្ជីបោះឆ្នោតនៃការិយាល័យបោះឆ្នោតដើមវិញ។



ជំពូកទី៧

ការយោសនាបោះឆ្នោត

គោលការណ៍នៃការយោសនាបោះឆ្នោត

ប្រការ៧.១.-

អនុលោមតាម ច.ប.ត.វ ការយោសនាបោះឆ្នោតមានទិសដៅឱ្យគណបក្សនយោបាយ និង បេក្ខជនឈរឈ្មោះបោះឆ្នោតធ្វើការផ្សព្វផ្សាយកម្មវិធីនយោបាយរបស់ខ្លួនជូនអ្នកបោះឆ្នោត។

ការយោសនាបោះឆ្នោត គឺជាសកម្មភាពមួយចំនួនដែលត្រូវធ្វើជាសាធារណៈ ដើម្បីបញ្ចុះបញ្ចូល អ្នកបោះឆ្នោតឱ្យបោះឆ្នោតគាំទ្របេក្ខជន ឬគណបក្សនយោបាយណាមួយមានដូចជា៖

- ៧.១.១ ការជួបប្រជុំជាសាធារណៈរបស់គណបក្សនយោបាយ ឬបេក្ខជន។
- ៧.១.២ ការរៀបចំកូនព្យុហយាត្រា ឬកូនដំណើរដោយក្រុមថ្មើរជើង ឬដោយយាន- ជំនិះ គ្រប់ប្រភេទនៅរាជធានី ខេត្ត ក្រុង ស្រុក ខណ្ឌ យ៉ាងច្រើន ៤ (បួន) ដង ក្នុងអំឡុងពេលយោសនាបោះឆ្នោត។
- ៧.១.៣ ការជួបជុំ ឬការយោសនាតាមផ្ទះ។
- ៧.១.៤ ការផ្សព្វផ្សាយតាមវិទ្យុ ឬទូរទស្សន៍ ឬសារព័ត៌មាន។
- ៧.១.៥ ការផ្សព្វផ្សាយតាមរលកអាកាស ឬការយោសនាតាមឧបករណ៍បំពងសំឡេង ឬតាមរយៈការចាក់ផ្សាយកាសែតវីដេអូ (Video) ឬវីស៊ីដី (VCD) ឬឌីវីដី (DVD) ក្នុងរោងវីដេអូសាធារណៈ ឬទីធ្លាសាធារណៈ។
- ៧.១.៦ សកម្មភាពបិទផ្សាយនូវបដាពាក្យស្លោក ឬកម្មវិធីនយោបាយ ឬរូបភាព យោសនាផ្សេងៗ។
- ៧.១.៧ សកម្មភាពចែកចាយខិត្តបណ្ណគណបក្សនយោបាយ។
- ៧.១.៨ សកម្មភាពចែកចាយស្លាកសញ្ញាគណបក្សនយោបាយ ឬមួក សម្លៀកបំពាក់ សម្ភារផ្សេងៗទៀតដែលបោះពុម្ព ឬគូរ ឬផលិតដែលមានស្លាកសញ្ញាគណបក្ស នយោបាយ ឬបេក្ខជនជូនអ្នកបោះឆ្នោត។
- ៧.១.៩ សកម្មភាពលើកបដានៅទីសាធារណៈណាមួយ ឬ/និងដំឡើងបន្ទះក្តារបិទ ក្រដាសផ្សាយពីកម្មវិធីនយោបាយរបស់គណបក្សនយោបាយ ឬបេក្ខជន។
- ៧.១.១០ ការប្រគំតន្ត្រីនៅនឹងកន្លែងណាមួយ ឬការច្រៀងចម្រៀងយោសនា ឬការលេង ភ្លេងយោសនាបោះឆ្នោត។
- ៧.១.១១ ការរៀបចំកម្មវិធីប្រកួតកីឡា។



ប្រការ៧.២._

ការឃោសនាត្រូវបើក ២២ (ម្ភៃពីរ) ថ្ងៃ មុនថ្ងៃបោះឆ្នោត។ ការឃោសនាបោះឆ្នោតមានរយៈពេល ២១ (ម្ភៃមួយ) ថ្ងៃ ហើយគ្រប់សកម្មភាពឃោសនាត្រូវចប់ ២៤ (ម្ភៃបួន) ម៉ោង មុនថ្ងៃបោះឆ្នោត។

៧.២.១ គ្រប់សកម្មភាពឃោសនាបោះឆ្នោតរបស់គណបក្សនយោបាយត្រូវចាប់ផ្តើម ពីម៉ោង ៦:០០ (ប្រាំមួយ) ព្រឹក ដល់ម៉ោង ១០:០០ (ដប់) យប់។

៧.២.២ គ្រប់សកម្មភាពឃោសនារបស់គណបក្សនយោបាយត្រូវឈប់សម្រាកនៅ ចន្លោះពីម៉ោង ១០:០០ (ដប់) យប់ ដល់ម៉ោង ៦:០០ (ប្រាំមួយ) ព្រឹក។

៧.២.៣ សកម្មភាពឃោសនាដោយឧបករណ៍បំពងសំឡេងត្រូវបានកំណត់ដូចខាងក្រោម៖

- ត្រូវហាមឃាត់ចាប់ពីម៉ោង ១២:០០ (ដប់ពីរ) ថ្ងៃត្រង់ ដល់ម៉ោង ២:០០ (ពីរ) រសៀល
- ត្រូវហាមឃាត់នៅក្បែរមន្ទីរពេទ្យ
- ត្រូវហាមឃាត់នៅក្បែរសាលារៀន ឬគ្រឹះស្ថានសិក្សានានា ក្នុងពេលម៉ោង សិស្សកំពុងសិក្សា។

៧.២.៤ ការឃោសនាបោះឆ្នោតត្រូវបញ្ឈប់ក្នុងរយៈពេល ២៤ (ម្ភៃបួន) ម៉ោង មុនថ្ងៃ បោះឆ្នោត និងថ្ងៃបោះឆ្នោត។

៧.២.៥ រាល់ការស្ទង់មតិ និងការផ្សព្វផ្សាយលទ្ធផលនៃការស្ទង់មតិពាក់ព័ន្ធនឹងកិច្ច ការបោះឆ្នោត ត្រូវបញ្ឈប់ ៧ (ប្រាំពីរ) ថ្ងៃ មុនថ្ងៃបោះឆ្នោត។ ការស្ទង់មតិ ពាក់ព័ន្ធនឹងកិច្ចការបោះឆ្នោត គឺជាការប្រើសំណាកដែលបានជ្រើសរើស ឬ/និង បញ្ជីសំណួរ ដើម្បីស្រង់មតិរបស់ប្រជាពលរដ្ឋអំពីដំណើរការបោះឆ្នោត។ រាល់ការរៀបចំការស្ទង់មតិពាក់ព័ន្ធកិច្ចការបោះឆ្នោត ត្រូវគោរពតាមគោលការណ៍ ដូចខាងក្រោម៖

- ដំណើរការប្រកបដោយតម្លាភាព និងភាពមិនលម្អៀង
- រៀបចំឡើងដោយអង្គការ ឬស្ថាប័នដែលមានវិជ្ជាជីវៈ
- ការគោរពសិទ្ធិ សេរីភាពបុគ្គល
- រក្សាការសម្ងាត់នៃការបោះឆ្នោតរបស់អ្នកបោះឆ្នោត
- ការមិនបង្កឱ្យមានអសន្តិសុខ ភាពចលាចល ឬប៉ះពាល់ដល់សណ្តាប់ធ្នាប់ សាធារណៈ ឬការធ្វើឱ្យភាន់ច្រឡំក្នុងដំណើរការបោះឆ្នោត
- លទ្ធផលដែលបានមកពីការស្ទង់មតិ ត្រូវផ្តល់ជូនគណបក្សនយោបាយ និងផ្សព្វផ្សាយជូនសាធារណជនដោយស្មើភាព។



ប្រការ៧.៣.-

គណបក្សនយោបាយដែលបានចុះបញ្ជីគណបក្សនយោបាយឈរឈ្មោះបោះឆ្នោតត្រឹមត្រូវតាម ច.ប.ត.វ អាចលើកស្លាកសញ្ញាគណបក្ស ឬបិទផ្សាយឯកសារយោសនាបោះឆ្នោតបម្រើឱ្យគោលដៅយោសនាបោះឆ្នោតបាននៅទីសាធារណៈ ឬនៅទីស្នាក់ការរបស់ខ្លួន ឬទីកន្លែងឯកជន ឬលំនៅឋានឯកជន ក្នុងអំឡុងពេលយោសនាបោះឆ្នោត។

៧.៣.១ ស្លាកសញ្ញា និងសម្ភារយោសនាផ្សេងៗរបស់គណបក្សនយោបាយ អាចលើកឬបិទនៅទីសាធារណៈ ដោយមានការសម្របសម្រួលពីអាជ្ញាធរ ឃុំ សង្កាត់ ផ្អែកលើគោលការណ៍ស្មើភាព សន្តិសុខ សណ្តាប់ធ្នាប់សាធារណៈ និងសោភ័ណភាពសាធារណៈ។

៧.៣.២ ស្លាកសញ្ញាគណបក្សនយោបាយ និងសម្ភារយោសនារបស់គណបក្សនយោបាយមិនត្រូវអនុញ្ញាតឱ្យលើក ឬបិទនៅបរិវេណ ឬលើអគារ ឬការិយាល័យរបស់រដ្ឋ។

៧.៣.៣ ហាមគណបក្សនយោបាយលើក ឬបិទស្លាកសញ្ញាគណបក្សនយោបាយ បដាយោសនា រូបសញ្ញាយោសនា ពាក្យស្លោក ខិត្តបណ្ណនៅតាមលំនៅឋានរបស់ប្រជាពលរដ្ឋ ប្រសិនបើមិនមានការយល់ព្រមជាមុនពីម្ចាស់លំនៅឋាន។ ប្រជាពលរដ្ឋជាម្ចាស់លំនៅឋានមានសិទ្ធិសម្រេចលើក ឬបិទ ឬមិនលើក ឬមិនបិទស្លាកសញ្ញា បដាយោសនា រូបសញ្ញាយោសនា ពាក្យស្លោក ខិត្តបណ្ណរបស់គណបក្សណាមួយបាន។

៧.៣.៤ ស្លាកសញ្ញា ឬសម្ភារយោសនារបស់គណបក្សនយោបាយដែលស្ថិតនៅក្នុងរង្វង់ ១០០ (មួយរយ) ម៉ែត្រ ពីការិយាល័យបោះឆ្នោត ត្រូវយកចេញយ៉ាងយូរបំផុត នៅថ្ងៃបញ្ចប់ការយោសនាបោះឆ្នោត លើកលែងតែស្លាកសញ្ញាដែលមាននៅទីស្នាក់ការអចិន្ត្រៃយ៍របស់គណបក្សនយោបាយ។

៧.៣.៥ គណបក្សនយោបាយត្រូវប្រមូលយកមកវិញនូវបណ្ណប្រកាស ឬបណ្ណបិទផ្សាយបដា ឯកសារយោសនាទាំងអស់របស់ខ្លួនពីគ្រប់កន្លែងសាធារណៈ ក្នុងរយៈពេលយ៉ាងយូរ ១៥ (ដប់ប្រាំ) ថ្ងៃបន្ទាប់ពីថ្ងៃបោះឆ្នោត។

ប្រការ៧.៤.-

ការដឹកជញ្ជូនអ្នកបោះឆ្នោតទៅកាន់ការិយាល័យបោះឆ្នោត ឬការផ្តល់ជូននូវឃ្លានជំនិះមិនរួមបញ្ចូលនៅក្នុងសកម្មភាពយោសនាបោះឆ្នោតទេ ប្រសិនបើការប្រើប្រាស់ឃ្លានជំនិះទាំងនោះ



មានលក្ខណៈឯកជនមិនមានទ្រង់ទ្រាយធំ និងមិនមានភ្ជាប់នូវការផ្សព្វផ្សាយដែលពាក់ព័ន្ធនឹង គណបក្សនយោបាយណាមួយ ឬបេក្ខជនណាម្នាក់។

៧.៤.១ ហាមប្រើប្រាស់ថវិកា សម្ភារ មធ្យោបាយដឹកជញ្ជូនដែលជាសម្បត្តិរបស់រដ្ឋ ដើម្បីធ្វើសកម្មភាពយោសនាបោះឆ្នោតឱ្យគណបក្សនយោបាយណាមួយ ឬ បេក្ខជនណាម្នាក់ និងហាមការប្រើប្រាស់មធ្យោបាយដឹកជញ្ជូនដែលជាសម្បត្តិ របស់រដ្ឋ ដើម្បីដឹកជញ្ជូនអ្នកបោះឆ្នោតទៅកាន់ការិយាល័យបោះឆ្នោត។

៧.៤.២ មធ្យោបាយដឹកជញ្ជូនដែលជាសម្បត្តិរបស់រដ្ឋត្រូវបានកំណត់ដូចជា រថយន្ត ត្រីចក្រយានយន្ត ទោចក្រយានយន្ត និងជលយានគ្រប់ប្រភេទដែលប្រើប្រាស់ ផ្លាកលេខសម្គាល់យានជំនិះដែលមានអក្សររាជការ ឬ/និងរដ្ឋ នគរបាល ខេមរភូមិន្ទ និងរាជរដ្ឋាភិបាល។

៧.៤.៣ ការដឹកជញ្ជូនមានលក្ខណៈប្រមូលផ្តុំ ឬរៀបចំទុកជាមុនត្រូវហាមឃាត់ លើកលែងតែករណីចាំបាច់មានការសម្រេចផ្សេងពីនេះដោយ គ.ជ.ប។

ប្រការ៧.៥.-

ការស្លៀកពាក់ (សម្លៀកបំពាក់-មួក) ដែលតាំងបង្ហាញឱ្យឃើញនូវរូបសញ្ញា សារនយោបាយ របស់គណបក្សនយោបាយ ឬរូបថតបេក្ខជនណាម្នាក់ មិនរាប់បញ្ចូលទៅក្នុងសកម្មភាពយោសនា បោះឆ្នោតទេ លើកលែងតែការស្លៀកពាក់នោះស្ថិតក្នុងការិយាល័យបោះឆ្នោត ឬស្ថិតក្នុងបរិវេណ ខាងក្នុង ឬបរិវេណខាងក្រៅនៃការិយាល័យបោះឆ្នោតក្នុងថ្ងៃបោះឆ្នោត។

ប្រការ៧.៦.-

គណបក្សនយោបាយអាចហែក្សនព្យុហយាត្រា ឬក្សនដំណើរដោយក្រុមថ្មើរជើង ឬដោយ យានជំនិះគ្រប់ប្រភេទនៅរាជធានី ខេត្ត ក្រុង ស្រុក ខណ្ឌ យ៉ាងច្រើន ៤ (បួន) ដង ក្នុងអំឡុងពេល យោសនាបោះឆ្នោត។

៧.៦.១ ការហែក្សនព្យុហយាត្រា ឬក្សនដំណើរដោយក្រុមថ្មើរជើង ឬដោយយានជំនិះ គ្រប់ប្រភេទ ត្រូវបានកំណត់ដូចខាងក្រោម៖

៧.៦.១.១ ការហែក្សនព្យុហយាត្រា ឬក្សនដំណើរដោយក្រុមថ្មើរជើង ឬ ដោយយានជំនិះគ្រប់ប្រភេទត្រូវបានអនុញ្ញាតឱ្យធ្វើក្នុងក្របខណ្ឌ មណ្ឌលបោះឆ្នោតរាជធានី ខេត្ត។

៧.៦.១.២ ការហែក្សនព្យុហយាត្រា ឬក្សនដំណើរដោយក្រុមថ្មើរជើង ឬ ដោយយានជំនិះគ្រប់ប្រភេទ មិនត្រូវបានអនុញ្ញាតឱ្យធ្វើឆ្លង រាជធានី ខេត្ត។



៧.៦.១.៣ ការហែក្បួនព្យុហយាត្រា ឬក្បួនដំណើរដោយក្រុមថ្មើរជើង ឬដោយយានជំនិះគ្រប់ប្រភេទក្នុងក្រុង ស្រុក ខណ្ឌចំណុះ រាជធានី ខេត្ត ឬការហែក្បួនព្យុហយាត្រា ឬក្បួនដំណើរដោយ ក្រុមថ្មើរជើង ឬដោយយានជំនិះគ្រប់ប្រភេទពីក្រុង ស្រុក ខណ្ឌ មួយទៅក្រុង ស្រុក ខណ្ឌមួយផ្សេងទៀតក្នុងរាជធានី ខេត្ត ដដែល ត្រូវបានចាត់ទុកថាជាការហែក្បួនក្នុងក្របខណ្ឌមណ្ឌល បោះឆ្នោតរាជធានី ខេត្ត។

៧.៦.១.៤ គណបក្សនយោបាយដែលហែក្បួនយោសនាបោះឆ្នោតក្នុង រាជធានី ខេត្តដែលខ្លួនមានបញ្ជីបេក្ខជនឈរឈ្មោះបោះឆ្នោត ហើយតម្រាយផ្លូវនៃក្បួនយោសនានោះ ត្រូវឆ្លងកាត់រាជធានី ខេត្តដទៃ ដោយសារស្ថានភាពទីតាំងភូមិសាស្ត្រជាក់ស្តែងនៃ រាជធានី ខេត្តនោះមានព្រំប្រទល់ជាប់គ្នា ដែលមិនអាចរាងបាន គណបក្សនយោបាយសាមីត្រូវជូនដំណឹងជាលាយលក្ខណ៍- អក្សរទៅ គណ.ខប ពាក់ព័ន្ធយ៉ាងតិចឱ្យបាន ៣ (បី) ថ្ងៃមុនថ្ងៃ ហែក្បួនយោសនា ទោះបីជារាជធានី ខេត្តដែលត្រូវឆ្លងកាត់នោះ ខ្លួនមាន ឬគ្មានបញ្ជីបេក្ខជនឈរឈ្មោះបោះឆ្នោតក៏ដោយ។ ក្នុងដំណើរឆ្លងកាត់នេះ សាមីគណបក្សនយោបាយត្រូវបិទ ឧបករណ៍បំពងសំឡេង និងផ្អាករាល់សកម្មភាពយោសនា បោះឆ្នោតរបស់ខ្លួន។ គណ.ខប ពាក់ព័ន្ធត្រូវស្នើសុំកិច្ចសហការ និងសម្របសម្រួលជាមួយអាជ្ញាធរមានសមត្ថកិច្ចពាក់ព័ន្ធ ផ្សេងទៀត ដើម្បីចាត់វិធានការការពារសន្តិសុខ សណ្តាប់ធ្នាប់ និងរបៀបរៀបរយក្នុងពេលយោសនាបោះឆ្នោត។

៧.៦.១.៥ ការហែក្បួនព្យុហយាត្រា ឬក្បួនដំណើរដោយក្រុមថ្មើរជើង ឬ ដោយយានជំនិះគ្រប់ប្រភេទ ត្រូវបានកំណត់ទម្រង់ និងទំហំ ដូចខាងក្រោម៖

- មានការរៀបចំជាក្បួន មានបិទបង្គោល ឬ/និងពាក្យស្លោក ឬ/និងសារនយោបាយផ្សេងៗ ភ្ជាប់នឹងរថយន្ត ឬ/និង ទោចក្រយានយន្ត ឬ/និងត្រីចក្រយានយន្ត ឬជលយាន គ្រប់ប្រភេទ និងមានការចាក់ផ្សាយដោយឧបករណ៍បំពង សំឡេង



- មានអ្នកចូលរួមចាប់ពី ២០ (ម្ភៃ) នាក់ឡើងទៅ ដោយប្រើប្រាស់យានជំនិះតាមប្រភេទណាមួយ ឬទាំងអស់ក្នុងការយោសនាបោះឆ្នោតមានដូចខាងក្រោម៖
 - រថយន្តចាប់ពី ២ (ពីរ) គ្រឿងឡើងទៅ អមដោយទោចក្រយានយន្ត ឬ/និងត្រីចក្រយានយន្តចាប់ពី ១០ (ដប់) គ្រឿងឡើងទៅ។
 - ទោចក្រយានយន្ត ឬ/និងត្រីចក្រយានយន្តចាប់ពី ២០ (ម្ភៃ) គ្រឿង។
 - ជលយានគ្រប់ប្រភេទចាប់ពី ៥ (ប្រាំ) គ្រឿងឡើងទៅ។

៧.៦.២ គណបក្សនយោបាយដែលមានបំណងហែក្សនយោសនាបោះឆ្នោតត្រូវជូនដំណឹងជាលាយលក្ខណ៍អក្សរទៅ គធម.ខប យ៉ាងហោចណាស់ឱ្យបាន ៣ (បី) ថ្ងៃមុនថ្ងៃហែក្សនយោសនា។ ការជូនដំណឹងនេះត្រូវបញ្ជាក់ឱ្យបានច្បាស់អំពី៖

- ៧.៦.២.១ នាមត្រកូល នាមខ្លួន និងអាសយដ្ឋានអចិន្ត្រៃយ៍របស់តំណាងគណបក្សនយោបាយ។
- ៧.៦.២.២ កាលបរិច្ឆេទ និងពេលវេលានៃការហែក្សន។
- ៧.៦.២.៣ ទីតាំងប្រមូលផ្តុំ តម្រាយផ្លូវ ដែលត្រូវហែក្សន និងទីតាំងវិសាយ។
- ៧.៦.២.៤ ចំនួនអ្នកចូលរួម។
- ៧.៦.២.៥ ចំនួនយានជំនិះតាមប្រភេទនីមួយៗ។

៧.៦.៣ គធម.ខប ត្រូវសហការជាមួយអាជ្ញាធរដែនដី ដើម្បីសម្របសម្រួលទីកន្លែងផ្លូវ ពេលវេលា និងកម្មវិធីនៃការហែក្សនយោសនាបោះឆ្នោតរបស់គណបក្សនយោបាយនីមួយៗ។

៧.៦.៤ ក្សនយោសនាបោះឆ្នោតរបស់គណបក្សនយោបាយនីមួយៗ ត្រូវរក្សាសុវត្ថិភាពអ្នកចូលរួម និងសណ្តាប់ធ្នាប់ល្អតាមដងផ្លូវ ទីប្រជុំជន ទីសាធារណៈ និងត្រូវយកចិត្តទុកដាក់គោរពតាមច្បាប់ចរាចរណ៍ផ្លូវគោក។

ប្រការ៧.៧.-

មន្ត្រីរាជការស៊ីវិល អាជ្ញាធរដែនដីគ្រប់លំដាប់ថ្នាក់ កងយោធពលខេមរភូមិន្ទ នគរបាលជាតិ និងមន្ត្រីតុលាការ មិនត្រូវធ្វើសកម្មភាពដូចខាងក្រោម៖



៧.៧.១ ប្រើឥទ្ធិពលអំណាចនៃតួនាទីរបស់ខ្លួនដោយប្រយោល ឬចំពោះទៅលើដំណើរការបោះឆ្នោតដូចជា ការនិយាយដោយផ្ទាល់ ឬដោយប្រយោល ឬជាលាយលក្ខណ៍អក្សរ ដែលមានន័យគំរាមកំហែងដល់អាយុជីវិត រូបរាងកាយ ឬការប៉ុនប៉ងបំផ្លិចបំផ្លាញធ្វើឱ្យខូចខាតទ្រព្យសម្បត្តិ ការដាក់បង្ហាញ ឬប្រើប្រាស់នូវគ្រឿងសញ្ញាផុត ដើម្បីបំភិតបំភ័យ។

៧.៧.២ ប្រើប្រាស់អគារ ឬការិយាល័យរបស់រដ្ឋ ដើម្បីយោសនាបោះឆ្នោត ស្វែងរកសំឡេងឆ្នោតឱ្យគណបក្សនយោបាយណាមួយ ឬបេក្ខជនណាម្នាក់។

៧.៧.៣ ចូលរួមសកម្មក្នុងការយោសនាបោះឆ្នោតសម្រាប់គណបក្សនយោបាយណាមួយ ឬបេក្ខជនណាម្នាក់ឡើយ។ ការចូលរួមសកម្មក្នុងការយោសនាបោះឆ្នោតដែលត្រូវបានហាមឃាត់ចំពោះមន្ត្រីរាជការស៊ីវិល អាជ្ញាធរដែនដីគ្រប់លំដាប់ថ្នាក់ កងយោធពលខេមរភូមិន្ទ នគរបាលជាតិ និងមន្ត្រីតុលាការដែលកំពុងបំពេញភារកិច្ច ត្រូវបានកំណត់ដូចតទៅ៖

៧.៧.៣.១ ជាសមាជិកនៃគណៈកម្មាធិការអចិន្ត្រៃយ៍ផ្នែកព័ត៌មាន និងប្រព័ន្ធផ្សព្វផ្សាយ ឬគណៈកម្មការយោសនាបោះឆ្នោតនៃគណបក្សនយោបាយណាមួយ។

៧.៧.៣.២ ការជួបជុំ ឬការចូលរួមក្នុងក្បួនដង្ហែ ឬក្បួនល្បហាយាត្រា ដើម្បីគាំទ្រដល់គណបក្សនយោបាយណាមួយ ឬ/និងបេក្ខជនណាម្នាក់។

៧.៧.៣.៣ ការចូលរួមក្នុងការស្ទង់មតិប្រជាពលរដ្ឋ ដែលធ្វើឡើងសម្រាប់គណបក្សនយោបាយណាមួយ ឬបេក្ខជនណាម្នាក់។

៧.៧.៣.៤ ការបើកបរយានជំនិះរបស់គណបក្សនយោបាយណាមួយ ឬបេក្ខជនណាម្នាក់។

៧.៧.៣.៥ ការធ្វើសកម្មភាពចែកចាយសម្ភារយោសនាបោះឆ្នោតដល់អ្នកបោះឆ្នោត ក្នុងគោលបំណងគាំទ្រគណបក្សនយោបាយណាមួយ ឬ/និងបេក្ខជនណាម្នាក់។

៧.៧.៣.៦ ការធ្វើសេចក្តីថ្លែងការណ៍ជាសាធារណៈ ដើម្បីគាំទ្រគណបក្សនយោបាយណាមួយ ឬ/និងបេក្ខជនណាម្នាក់។

៧.៧.៣.៧ ការចូលរួមលេងភ្លេង ឬ/និងច្រៀងចម្រៀង ឬ/និងផ្សព្វផ្សាយសារនយោបាយផ្សេងៗ តាមរយៈឧបករណ៍បំពងសំឡេងនានា ដើម្បីគាំទ្រគណបក្សនយោបាយណាមួយ ឬ/និងបេក្ខជនណាម្នាក់។



ប្រការ៧.៨._

បន្ទាប់ពីបញ្ចប់ម៉ោងធ្វើការ ឬស្ថិតនៅក្រៅម៉ោងការងារ ឬមិនស្ថិតក្នុងពេលបំពេញការងារ ក្នុងសមត្ថភាពផ្លូវការ មន្ត្រីរាជការស៊ីវិល អាជ្ញាធរដែនដីគ្រប់លំដាប់ថ្នាក់ កងយោធពលខេមរភូមិន្ទ នគរបាលជាតិ និងមន្ត្រីតុលាការ អាចចូលរួមក្នុងសកម្មភាពយោសនាគាំទ្រចំពោះគណបក្សនយោបាយណាមួយ ឬបេក្ខជនណាម្នាក់ ប៉ុន្តែមិនត្រូវស្លៀកពាក់ឯកសណ្ឋាន មិនត្រូវមានអាវុធជាប់នឹងខ្លួន និងមិនត្រូវធ្វើអ្វីដែលនាំឱ្យមានការគំរាមកំហែងឡើយ។

ប្រការ៧.៩._

ក្នុងដំណើរការបោះឆ្នោត មេភូមិ និងជំនួយការមេភូមិត្រូវអនុវត្តតួនាទី និងកាតព្វកិច្ចរបស់ខ្លួន ស្របតាមគោលការណ៍ណែនាំដូចមានចែងក្នុងសៀវភៅណែនាំរបស់ គ.ជ.ប ស្តីពីភារកិច្ច និងកាតព្វកិច្ចរបស់មេភូមិ អនុប្រធានភូមិ និងសមាជិកភូមិ ក្នុងដំណើរការរៀបចំការបោះឆ្នោត។ មេភូមិ អនុប្រធានភូមិ និងសមាជិកភូមិមានសិទ្ធិបញ្ជាញមតិយោបល់ផ្ទាល់ខ្លួន និងមានសិទ្ធិចូលរួមក្នុងដីវាសនយោបាយដើម្បីគាំទ្រគណបក្សនយោបាយដែលខ្លួនជ្រើសរើស ប៉ុន្តែសកម្មភាពទាំងនោះត្រូវធ្វើក្នុងឋានៈជាបុគ្គលឯកជន គឺមិនមែនក្នុងតួនាទីជាមេភូមិ ឬអនុប្រធានភូមិ ឬសមាជិកភូមិឡើយ។ មេភូមិ អនុប្រធានភូមិ និងសមាជិកភូមិ ត្រូវព្យាយាមធ្វើឱ្យបាននូវសកម្មភាពដូចខាងក្រោម៖

- ៧.៩.១ ផ្តល់សេវា និងព័ត៌មានដូចៗគ្នាជូនដល់អ្នកភូមិទាំងអស់ ដោយមិនប្រកាន់និន្នាការនយោបាយ ដើម្បីបង្កើតបរិយាកាសជឿទុកចិត្តគ្នា។
- ៧.៩.២ ធានាថាការចែកបណ្ណព័ត៌មានអ្នកបោះឆ្នោត និងព័ត៌មានផ្សេងៗដទៃទៀតត្រូវបានអនុវត្តដោយយុត្តិធម៌ ដោយស្មើភាព និងអស់ពីកម្លាំងចិត្តដល់អ្នកភូមិគ្រប់ៗរូប និងដោយឥតគិតថ្លៃ។
- ៧.៩.៣ ត្រូវប្រកាន់ខ្ជាប់ឥរិយាបថ អព្យាក្រឹត ឥតលម្អៀងនៅក្នុងការបំពេញការងារទាក់ទងនឹងដំណើរការរៀបចំការបោះឆ្នោត។
- ៧.៩.៤ ត្រូវរាប់អាន ទទួលស្គាល់ និងអនុវត្តការងារចំពោះអ្នកភូមិគ្រប់ៗរូបឱ្យបានស្មើគ្នា។
- ៧.៩.៥ ផ្តល់កិច្ចសហការជាមួយ គយ.សប គធម.ខប និង គ.ជ.ប ទាក់ទងនឹងការអនុវត្តការងារបោះឆ្នោតនៅថ្នាក់ឃុំ សង្កាត់ ដូចជាការផ្តល់ព័ត៌មានអំពីការបោះឆ្នោត ការចែកខិត្តបណ្ណ សៀវភៅព័ត៌មាន ឬបណ្ណប្រកាសផ្សេងៗ ដើម្បីធានាឱ្យការបោះឆ្នោតប្រព្រឹត្តទៅដោយសេរី ត្រឹមត្រូវ និងយុត្តិធម៌។

ប្រការ៧.១០._

មេភូមិ អនុប្រធានភូមិ និងសមាជិកភូមិដាច់ខាតមិនត្រូវគំរាមកំហែង ឬបង្ហាញឥរិយាបថលម្អៀងក្នុងការអនុវត្តការងាររបស់ខ្លួនចំពោះអ្នកភូមិទាក់ទងនឹងការបោះឆ្នោត។ មេភូមិ អនុប្រធានភូមិ និងសមាជិកភូមិ មិនត្រូវអនុវត្តដូចខាងក្រោម៖



- ៧.១០.១ បង្ហាញការគាំទ្រ ឬប្រឆាំងគណបក្សនយោបាយណាមួយជាសាធារណៈ។
- ៧.១០.២ ប្រើប្រាស់ឥទ្ធិពល ឬតួនាទីរបស់ខ្លួនរំលោភលើសិទ្ធិសម្រេចរបស់ប្រជាពលរដ្ឋ ចូលរួមក្នុងដំណើរការបោះឆ្នោត។ ការរំលោភលើសិទ្ធិរួមមាន៖
 - ៧.១០.២.១ បំភិតបំភ័យ ឬគំរាមកំហែងអ្នកបោះឆ្នោតក្នុងគោលបំណងឱ្យ អ្នកបោះឆ្នោតគាំទ្រគណបក្សនយោបាយណាមួយ ឬបេក្ខជនណាម្នាក់។
 - ៧.១០.២.២ សួរនាំអ្នកបោះឆ្នោត ឬចង់ដឹងអំពីការបោះឆ្នោតជាសម្ងាត់ របស់អ្នកបោះឆ្នោត។
 - ៧.១០.២.៣ ដកហូត អ.ខ ឬ ឯ.អ ពីប្រជាពលរដ្ឋ។
 - ៧.១០.២.៤ ជ្រៀតជ្រែកលើសិទ្ធិអ្នកបោះឆ្នោត ក្នុងការធ្វើសេចក្តីសម្រេច ចិត្តដោយសេរី ដើម្បីគាំទ្រដល់គណបក្សនយោបាយណាមួយ ឬបេក្ខជនណាម្នាក់។
 - ៧.១០.២.៥ បញ្ចុះបញ្ចូលអ្នកបោះឆ្នោតឱ្យគាំទ្រ ឬប្រឆាំងចំពោះគណបក្សនយោបាយណាមួយ ឬបេក្ខជនណាម្នាក់។
 - ៧.១០.២.៦ រារាំងអ្នកភូមិដែលមានបំណងចូលរួមក្នុងកិច្ចប្រជុំសាធារណៈ របស់ភូមិ ឃុំ សង្កាត់ ឬរបស់គណបក្សនយោបាយណាមួយ ឬរារាំងការទទួលព័ត៌មានពីគណបក្សនយោបាយណាមួយ។
- ៧.១០.៣ ធ្វើសកម្មភាពណាមួយ ទោះដោយប្រយោលក្តី ឬផ្ទាល់ក្តី ដើម្បីបំភិតបំភ័យ គំរាមកំហែងអ្នកបោះឆ្នោត ដែលនាំឱ្យបាត់សេរីភាពនៃការជ្រើសរើសរបស់ ប្រជាពលរដ្ឋក្នុងការបោះឆ្នោត។
- ៧.១០.៤ ធ្វើជាអ្នកផ្សព្វផ្សាយឱ្យគណបក្សនយោបាយណាមួយ ដែលនាំឱ្យជះឥទ្ធិពល ដល់អ្នកភូមិ និងបាត់បង់ភាពយុត្តិធម៌សម្រាប់គណបក្សនយោបាយផ្សេងទៀត។
- ៧.១០.៥ ផ្តិតទុកព័ត៌មាន ឬផ្សព្វផ្សាយព័ត៌មានដោយមានការរើសអើង ចំពោះអ្នកគាំទ្រ គណបក្សនយោបាយណាមួយ។

ប្រការ៧.១១._

អង្គការមិនមែនរដ្ឋាភិបាល ឬសមាគមក្នុងស្រុក និងសមាគម ឬអង្គការអន្តរជាតិដែល បំពេញការងារក្នុងព្រះរាជាណាចក្រកម្ពុជា ឬជនបរទេស ត្រូវប្រកាន់ជំហរអព្យាក្រឹត ឥតលម្អៀង នៅក្នុងការបោះឆ្នោតជ្រើសតាំងតំណាងរាស្ត្រ។ អង្គការមិនមែនរដ្ឋាភិបាល ឬសមាគមក្នុងស្រុក

គ.ជ.ប - បទបញ្ជា និងនីតិវិធីសម្រាប់ការបោះឆ្នោតជ្រើសតាំងតំណាងរាស្ត្រ នីតិកាលទី៧ ឆ្នាំ២០២៣



និងសមាគម ឬអង្គការអន្តរជាតិដែលបំពេញការងារក្នុងព្រះរាជាណាចក្រកម្ពុជាមិនត្រូវធ្វើសកម្មភាពណាមួយ ទោះដោយផ្ទាល់ក្តី ឬដោយប្រយោលក្តីដូចខាងក្រោម៖

៧.១១.១ ផ្ដួចផ្ដើម ឬចូលរួមនៅក្នុងការយោសនារបស់គណបក្សនយោបាយណាមួយ ឬបេក្ខជនណាម្នាក់។ ការផ្ដួចផ្ដើម ឬការចូលរួមយោសនារួមមាន៖

៧.១១.១.១ ការបញ្ចុះបញ្ចូល ឬការប្រមូលផ្ដុំប្រជាពលរដ្ឋឱ្យចូលរួមយោសនា ដើម្បីគាំទ្រគណបក្សនយោបាយណាមួយ ឬបេក្ខជនណាម្នាក់។

៧.១១.១.២ ការចូលរួមក្នុងក្បួនដង្ហែ ការប្រជុំរបស់គណបក្សនយោបាយណាមួយ ឬបេក្ខជនណាម្នាក់។

៧.១១.១.៣ ការចូលរួមផ្សព្វផ្សាយគោលនយោបាយ ឬសម្ភារយោសនាបោះឆ្នោតរបស់គណបក្សនយោបាយណាមួយ ឬបេក្ខជនណាម្នាក់។

៧.១១.១.៤ ការចូលជាសមាជិកគណៈកម្មការយោសនាបោះឆ្នោតនៃគណបក្សនយោបាយណាមួយ។

៧.១១.២ ចេញសេចក្ដីថ្លែងការណ៍ ឬធ្វើសកម្មភាពណាមួយក្នុងគោលបំណងគាំទ្រ ឬបង្ហាញភាពលម្អៀងទៅរក ឬប្រឆាំងនឹងគណបក្សនយោបាយណាមួយ ឬបេក្ខជនណាម្នាក់។ ការចេញសេចក្ដីថ្លែងការណ៍ ការធ្វើសកម្មភាពគាំទ្រ ឬការបង្ហាញភាពលម្អៀង រួមមាន៖

៧.១១.២.១ ការស្ទង់មតិក្នុងគោលបំណងបម្រើឱ្យគណបក្សនយោបាយណាមួយ ឬបេក្ខជនណាម្នាក់។

៧.១១.២.២ ការសរសេរជាលាយលក្ខណ៍អក្សរ ឬផ្តល់បទសម្ភាសន៍ដល់ប្រព័ន្ធផ្សព្វផ្សាយក្នុងន័យគាំទ្រគណបក្សនយោបាយណាមួយ ឬបេក្ខជនណាម្នាក់។

៧.១១.២.៣ ការនិយាយដោយផ្ទាល់ ឬដោយប្រយោល ឬសរសេរជាលាយលក្ខណ៍អក្សរក្នុងន័យប្រមាថ មាក់ងាយគណបក្សនយោបាយណាមួយ ឬបេក្ខជនណាម្នាក់។

៧.១១.២.៤ ការដាក់តាំង ឬបិទផ្សាយរូបភាព ឬឯកសារផ្សេងៗភ្ជាប់នឹងយានយន្តរបស់អង្គការខ្លួន ឬនៅក្នុងបរិវេណនៃទីកន្លែងធ្វើការរបស់ខ្លួន ដើម្បីគាំទ្រគណបក្សនយោបាយណាមួយ ឬបេក្ខជនណាម្នាក់។



៧.១១.៣ ផ្តល់មធ្យោបាយជាថវិកា សម្ភារ បរិក្ខារ ធនធានមនុស្ស ឬមធ្យោបាយផ្សេងៗ ដើម្បីគាំទ្រគណបក្សនយោបាយណាមួយ ឬបេក្ខជនណាម្នាក់។ ការផ្តល់ មធ្យោបាយជាថវិកា សម្ភារ បរិក្ខារ ធនធានមនុស្ស រួមមាន៖

៧.១១.៣.១ ការផ្តល់យានយន្តគ្រប់ប្រភេទ ដើម្បីជាមធ្យោបាយសម្រាប់ យោសនារបស់គណបក្សនយោបាយណាមួយ ឬបេក្ខជន ណាម្នាក់។

៧.១១.៣.២ ការផ្តល់ថវិកា សម្ភារ និងបរិក្ខារប្រើប្រាស់ផ្សេងៗជូនប្រជាពលរដ្ឋ សម្រាប់ចូលរួមយោសនា ដើម្បីគាំទ្រគណបក្សនយោបាយ ណាមួយ ឬបេក្ខជនណាម្នាក់។

៧.១១.៣.៣ ការផ្តល់ថវិកា សម្ភារ និងបរិក្ខារសម្រាប់ក្បួនដង្ហែយោសនា ការជួបជុំជាសាធារណៈ ការសម្តែងសិល្បៈ និងការបោះពុម្ព សម្ភារយោសនា ទោះដោយផ្ទាល់ក្តី ឬប្រយោលក្តី ដើម្បីគាំទ្រ គណបក្សនយោបាយណាមួយ ឬបេក្ខជនណាម្នាក់។

៧.១១.៤ ហាមជនបរទេសដែលមានវត្តមានក្នុងព្រះរាជាណាចក្រកម្ពុជា ធ្វើសកម្មភាព ដោយផ្ទាល់ ឬដោយប្រយោលក្នុងការយោសនាបោះឆ្នោត ដើម្បីគាំទ្រ ឬ ប្រឆាំងគណបក្សនយោបាយណាមួយ ឬបេក្ខជនណាម្នាក់។

ប្រការ៧.១២.-

មុននឹងបើកការយោសនាបោះឆ្នោត គធ.ខប និង គយ.សប ត្រូវផ្សព្វផ្សាយដល់មន្ត្រីដែល បានចែងក្នុងប្រការ ៧.៧ រហូតដល់ប្រការ ៧.១១ នៃ ប.ន.ត.រ នេះ តាមរយៈអាជ្ញាធរដែនដី កង- យោធពលខេមរភូមិន្ទ នគរបាលជាតិ ថ្នាក់រាជធានី ខេត្ត ក្រុង ស្រុក ខណ្ឌ និងឃុំ សង្កាត់ អំពីភារកិច្ច និងអព្យាក្រឹតភាពក្នុងម៉ោងធ្វើការទាក់ទិនដល់ការយោសនាបោះឆ្នោត។

ប្រការ៧.១៣.-

គធ.ខប និង គយ.សប ត្រូវចាត់ចែងកម្មវិធីប្រជុំប្រចាំសប្តាហ៍ និងប្រជុំបន្ថែម តាមការ ចាំបាច់ ជាមួយនឹងតំណាងគណបក្សនយោបាយឈរឈ្មោះបោះឆ្នោត និងភាគីពាក់ព័ន្ធនានា ដើម្បី៖

៧.១៣.១ ជម្រាបឱ្យដឹងពីការវិវត្តនៃដំណើរការបោះឆ្នោត។

៧.១៣.២ ជម្រាបជូនជាសង្ខេបពី ប.ន.ត.រ។

៧.១៣.៣ ស្តាប់មតិយោបល់ សំណូមពរ និងការកត់សម្គាល់ផ្សេងៗ។

៧.១៣.៤ ពិភាក្សាលើបញ្ហាផ្សេងៗទៀត ដែលពាក់ព័ន្ធដល់ដំណើរការបោះឆ្នោត។



ប្រការ៧.១៤.-

ក្នុងពេលយោសនាបោះឆ្នោត និងពេលបោះឆ្នោត គណបក្សនយោបាយទាំងអស់ បេក្ខជនទាំងអស់ សមាជិកនៃគណបក្សនយោបាយទាំងអស់ អ្នកគាំទ្រទាំងអស់ ត្រូវតែគោរពតាមវិធានបទប្បញ្ញត្តិ និងគោលការណ៍ដែលមានចែងក្នុង ច.ប.ត.វ ប.ន.ត.វ ក្រមសីលធម៌សម្រាប់ការបោះឆ្នោត គោលការណ៍ស្តីពីសិទ្ធិមនុស្ស និងលទ្ធិប្រជាធិបតេយ្យ សេរីពហុបក្ស ដូចមានចែងក្នុងរដ្ឋធម្មនុញ្ញនៃព្រះរាជាណាចក្រកម្ពុជា។

- ៧.១៤.១ គ្រប់បេក្ខជន និងគណបក្សនយោបាយទាំងអស់ត្រូវប្រកាន់អាកប្បកិរិយាថ្លៃថ្នូរ។
- ៧.១៤.២ គ្រប់គណបក្សនយោបាយ ឬបេក្ខជន ឬតំណាងទាំងអស់មិនត្រូវបង្គាប់បញ្ជាឱ្យអ្នកគាំទ្ររបស់ខ្លួនទៅហែក ឬបំផ្លាញចោលសម្ភារ ឯកសារយោសនារបស់គណបក្សនយោបាយ ឬ/និងបេក្ខជនដទៃឡើយ។
- ៧.១៤.៣ គ្រប់គណបក្សនយោបាយ ឬបេក្ខជន ឬតំណាងទាំងអស់ ត្រូវចៀសវាងប្រព្រឹត្តអំពើគំរាមកំហែង ឬបំភិតបំភ័យ ឬអំពើហិង្សាទៅលើប្រជាពលរដ្ឋទៅលើគណបក្សនយោបាយ ឬបេក្ខជនដទៃទៀត។
- ៧.១៤.៤ គ្រប់គណបក្សនយោបាយ ឬបេក្ខជន ឬតំណាងទាំងអស់ មិនត្រូវញុះញង់អ្នកគាំទ្រ ឬអ្នកបោះឆ្នោតឱ្យប្រព្រឹត្តអំពើរំលោភបំពាន គំរាមកំហែង អំពើហិង្សា ឬបំភិតបំភ័យទៅលើបុគ្គល ឬគណបក្សនយោបាយដទៃទៀតឡើយ។
- ៧.១៤.៥ គ្រប់គណបក្សនយោបាយ ឬបេក្ខជន ឬតំណាងទាំងអស់ មិនត្រូវនិយាយដោយផ្ទាល់មាត់ ឬដោយប្រយោល ឬសរសេរជាលាយលក្ខណ៍អក្សរក្នុងន័យអសីលធម៌ ប្រមាថ មាក់ងាយទៅលើបេក្ខជន ឬអ្នកគាំទ្រ ឬលើបុគ្គលណាម្នាក់ឡើយ។
- ៧.១៤.៦ គ្រប់គណបក្សនយោបាយ ឬបេក្ខជន ឬអ្នកគាំទ្រទាំងអស់ មិនត្រូវធ្វើការគំរាមកំហែង បំភិតបំភ័យ និងលួងលោមឱ្យបុគ្គលផ្តិតមេដៃ ឬស្បថ ឬសន្យាបោះឆ្នោតឱ្យគណបក្សនយោបាយណាមួយឡើយ។
- ៧.១៤.៧ គ្រប់គណបក្សនយោបាយ ឬបេក្ខជន ឬតំណាងទាំងអស់ មិនត្រូវផ្តល់អំណោយជាថវិកា ឬជាសម្ភារដែលជាង្វាន់លើកទឹកចិត្ត វិភាគទាន ជូនសគុណ ឬរង្វាន់លើកទឹកចិត្តជាប្រាក់កាស ឬជាសម្ភារ ទោះបីតាមមធ្យោបាយ ឬរូបភាពណាក៏ដោយដល់ស្ថាប័ន អង្គការ ឬបុគ្គលណាម្នាក់ក្នុងគោលបំណងទិញទឹកចិត្តអ្នកបោះឆ្នោត។



៧.១៤.៨ គ្រប់គណបក្សនយោបាយ ឬបេក្ខជន ឬតំណាងទាំងអស់ មិនត្រូវញុះញង់ ឱ្យមានការរើសអើងទៅលើសមាជិកនៃជាតិពន្ធុ ក្រុមជាតិ ពូជសាសន៍ ឬនៃ សាសនាណាមួយជាកំណត់ ក្នុងពេលយោសនាបោះឆ្នោត។

៧.១៤.៩ គណបក្សនយោបាយ ឬបេក្ខជន ឬតំណាងទាំងអស់ មិនត្រូវគំរាមកំហែង ឬ បំភិតបំភ័យដោយផ្ទាល់ ឬដោយប្រយោលដល់បុគ្គលណាម្នាក់ ឬក្រុមគ្រាំទ្រ ណាមួយ ដើម្បីឱ្យគេគាំទ្រខ្លួន ឬបំបាក់ទឹកចិត្តបុគ្គលទាំងនោះឱ្យឈប់គាំទ្រ ដល់បេក្ខជន ឬគណបក្សនយោបាយដទៃទៀតឡើយ។ ការគំរាមកំហែង បំភិតបំភ័យ និងបំបាក់ទឹកចិត្ត រួមមាន៖

៧.១៤.៩.១ ការនិយាយដោយផ្ទាល់ ឬដោយប្រយោល ឬការសរសេរជា លាយលក្ខណ៍អក្សរ ដែលមានន័យគំរាមកំហែងដល់អាយុជីវិត រាងកាយ ឬការប៉ុនប៉ងបំផ្លិចបំផ្លាញ និងធ្វើឱ្យខូចខាតទ្រព្យ សម្បត្តិ។

៧.១៤.៩.២ ការនិយាយដោយផ្ទាល់មាត់ ឬដោយប្រយោល ឬការសរសេរ ជាលាយលក្ខណ៍អក្សរក្នុងន័យថានឹងធ្វើទារុណកម្ម។

៧.១៤.៩.៣ ការវាយតប់បន្តិចបន្តួច ឬធ្ងន់ធ្ងរលើបុគ្គលណាម្នាក់។

៧.១៤.៩.៤ ការគំរាមដោយពាក្យសម្តីថានឹងធ្វើទារុណកម្មដល់រាងកាយ។

៧.១៤.៩.៥ ការដាក់បង្ហាញឬប្រើប្រាស់នូវគ្រឿងសព្វាវុធដើម្បីបំភិតបំភ័យ។

៧.១៤.៩.៦ ការលើកឡើងដោយផ្ទាល់មាត់ ឬជាលាយលក្ខណ៍អក្សរ ដែលយោងទៅលើព្រឹត្តិការណ៍អតីតកាលដូចជា ឃាតកម្ម ការវាយដំ ការរំលោភ ឬការបំផ្លិចបំផ្លាញទ្រព្យសម្បត្តិរបស់ ជនណាម្នាក់។

៧.១៤.៩.៧ ការបាញ់ដោយកាំភ្លើងបង្ហើរលើក្បាលបុគ្គលណាម្នាក់ ឬលើ ដំបូលផ្ទះ ឬលើយានជំនិះ ឬនៅទីកន្លែងជុំវិញខ្លួនបុគ្គលនោះ។

៧.១៤.៩.៨ ការយកសាកសពសត្វធាតុ ឬសញ្ញាផ្សេងៗ ឬឧបករណ៍ ទាំងឡាយណាទៅដាក់មុខផ្ទះជនណាម្នាក់ ដែលអាចធ្វើឱ្យ ជននោះមានការភ័យខ្លាចដល់សុវត្ថិភាព និងអាយុជីវិតរបស់ខ្លួន ឬបងប្អូនក្រុមគ្រួសាររបស់ខ្លួន។

៧.១៤.៩.៩ ការបណ្តើរ ឬបង្ខាំងជនណាម្នាក់ដោយបង្ខំ ដែលផ្ទុយនឹងឆន្ទៈ របស់ជននោះ ដែលធ្វើឱ្យអារម្មណ៍របស់ជននោះមានការ ភ័យខ្លាច ឬធ្វើឱ្យខ្លាចចំពោះសុវត្ថិភាពផ្ទាល់ ឬសុវត្ថិភាព គ្រួសាររបស់ខ្លួន។



- ៧.១៤.៩.១០ ការគំរាមកំហែងខាងផ្នែកហិរញ្ញវត្ថុ ដូចជាការបញ្ឈប់ពីការងារ ការដកហូតដីធ្លី ផ្ទះសំបែង ឬអចលនទ្រព្យដទៃទៀត ឬធ្វើ ឱ្យខូចផលប្រយោជន៍មុខរបរ ឬផលប្រយោជន៍ហិរញ្ញវត្ថុ ផ្សេងទៀត។
- ៧.១៤.៩.១១ ការប្រមូល ឬការដកហូត ឬការបំផ្លាញឯកសារសម្រាប់ ប្រើប្រាស់ក្នុងការបោះឆ្នោតរបស់អ្នកបោះឆ្នោត។
- ៧.១៤.៩.១២ ការដាក់កំហិតសិទ្ធិណាមួយចំពោះអ្នកបោះឆ្នោតក្នុងការស្វែងរក ឬស្តាប់នូវព័ត៌មានអំពីគណបក្សនយោបាយនានា។

ប្រការ៧.១៥.-

គណបក្សនយោបាយ ឬបេក្ខជន ឬតំណាង ដែលប្រព្រឹត្តផ្ទុយនឹងប្រការ ៧.១៤ ខាងលើនេះ នឹងត្រូវទទួលទោសតាមបញ្ញត្តិនៃ ច.ប.ត.រ។

សម្ភារអប់រំអ្នកបោះឆ្នោត

ប្រការ៧.១៦.-

អគ្គនាយកដ្ឋានអប់រំ ព័ត៌មាន និងទំនាក់ទំនងសាធារណៈ ដែលមាននាយកដ្ឋានបណ្តុះបណ្តាល និងអប់រំអ្នកបោះឆ្នោត និងនាយកដ្ឋានព័ត៌មាន និងទំនាក់ទំនងសាធារណៈជាសេនាធិការ ទទួល ខុសត្រូវក្នុងការផលិត និងផ្សព្វផ្សាយសម្ភារអប់រំអ្នកបោះឆ្នោត និងសាធារណជន ដើម្បីលើកកម្ពស់ ការយល់ដឹងអំពីដំណើរការបោះឆ្នោត។

- ៧.១៦.១ គ.ជ.ប អំពាវនាវ និងលើកទឹកចិត្តដល់សមាគម និងអង្គការមិនមែនរដ្ឋាភិបាល ជាតិ និងអន្តរជាតិ ដែលកំពុងបំពេញភារកិច្ចនៅក្នុងព្រះរាជាណាចក្រកម្ពុជាឱ្យ ចូលរួមយ៉ាងសកម្ម ដើម្បីឱ្យការអប់រំសាធារណជនដែលទាក់ទងដល់ដំណើរការ បោះឆ្នោតមានប្រសិទ្ធភាពខ្ពស់។
- ៧.១៦.២ សមាគម និងអង្គការមិនមែនរដ្ឋាភិបាលជាតិ និងអន្តរជាតិ ដែលកំពុងបំពេញ ភារកិច្ចនៅក្នុងព្រះរាជាណាចក្រកម្ពុជា ដែលមានបំណងសហការជាមួយ គ.ជ.ប នៅក្នុងផ្នែកណាមួយនៃការអប់រំសាធារណជនអំពីការបោះឆ្នោត អាច ទាក់ទងព័ត៌មានជាមួយនឹងនាយកដ្ឋានបណ្តុះបណ្តាល និងអប់រំអ្នកបោះឆ្នោត និងនាយកដ្ឋានព័ត៌មាន និងទំនាក់ទំនងសាធារណៈ។
- ៧.១៦.៣ ខ្លឹមសារសម្ភារអប់រំអ្នកបោះឆ្នោត ដែលផលិតដោយសមាគម និងអង្គការ មិនមែនរដ្ឋាភិបាលជាតិ និងអន្តរជាតិ ត្រូវតែគោរពតាមគោលការណ៍ អព្យាក្រឹត និងមិនលម្អៀង។ សម្ភារទាំងនោះមិនត្រូវគាំទ្រ ឬបន្តបង្ហាញគណបក្ស



នយោបាយណាមួយ ឬបេក្ខជនណាម្នាក់ឡើយ ហើយត្រូវគោរពទៅតាម ច.ប.ត.វ និង ប.ន.ត.វនេះ។

៧.១៦.៤ សម្ភារព័ត៌មានសាធារណៈ និងសម្ភារអប់រំដែលផលិតដោយ គ.ជ.ប និង សម្ភារអប់រំ ដែលផលិតដោយសមាគម និងអង្គការមិនមែនរដ្ឋាភិបាលជាតិ ឬ/និងអន្តរជាតិ ដែលបានទទួលលិខិតយល់ព្រមពី គ.ជ.ប ត្រូវបានរក្សាសិទ្ធិ ហើយមិនត្រូវបន្ថែម ឬបន្ថយខ្លឹមសារ ដោយគ្មានការយល់ព្រមពី គ.ជ.ប ឡើយ។

៧.១៦.៥ ដើម្បីធានាថា ខ្លឹមសារនៃសម្ភារអប់រំអ្នកបោះឆ្នោតដែលផលិតដោយសមាគម និងអង្គការមិនមែនរដ្ឋាភិបាលជាតិ ឬ/និងអន្តរជាតិត្រឹមត្រូវតាមបច្ចេកទេស និងតាម ច.ប.ត.វ និង ប.ន.ត.វ គ.ជ.ប នឹងជួយផ្តល់សេវាពិនិត្យ ផ្ទៀងផ្ទាត់ យល់ព្រម និងណែនាំដល់សមាគម និងអង្គការមិនមែនរដ្ឋាភិបាលអំពីលក្ខណៈ បច្ចេកទេស និងបញ្ជាក់ពីភាពស្របច្បាប់នៃសម្ភារអប់រំនេះ។

៧.១៦.៦ ការបោះពុម្ពផ្សាយ ឬការផ្សព្វផ្សាយសម្ភារអប់រំអ្នកបោះឆ្នោត ពុំតម្រូវឱ្យមាន សេវាពិនិត្យ ផ្ទៀងផ្ទាត់ យល់ព្រមចាំបាច់ពី គ.ជ.ប ឡើយ។

៧.១៦.៧ ទោះបីជាសម្ភារអប់រំត្រូវបានទទួល ឬមិនបានទទួលលិខិតយល់ព្រមក៏ដោយ អ្នកទទួលបោះពុម្ពផ្សាយ និងអ្នកទទួលផ្សព្វផ្សាយត្រូវស្គាល់អត្តសញ្ញាណ អតិថិជនរបស់ខ្លួន ហើយនឹងមិនទទួលខុសត្រូវចំពោះមុខច្បាប់ ចំពោះខ្លឹមសារ បច្ចេកទេសនៃសម្ភារអប់រំនោះឡើយ លើកលែងតែមានច្បាប់កំណត់ផ្សេងពី នេះ។ ម្ចាស់សម្ភារអប់រំត្រូវទទួលខុសត្រូវចំពោះមុខច្បាប់។

៧.១៦.៨ ករណីដែលមានការស្នើសុំការផ្តល់សេវាពិនិត្យ ផ្ទៀងផ្ទាត់ គណៈកម្មការ សម្របសម្រួលកម្មវិធីផ្សព្វផ្សាយអប់រំអ្នកបោះឆ្នោត និងគោលនយោបាយ របស់គណបក្សនយោបាយ ដូចមានចែងក្នុងប្រការ ៧.១៨ ខាងលើនេះ មាន ភារកិច្ចក្នុងការផ្តល់សេវាពិនិត្យ ផ្ទៀងផ្ទាត់ យល់ព្រមក្នុងរយៈពេលយ៉ាងយូរ ៧២ (ចិតសិបពីរ) ម៉ោង បន្ទាប់ពីទទួលបានសំណើពីសមាគម និងអង្គការ មិនមែនរដ្ឋាភិបាលនានា សុំឱ្យជួយពិនិត្យផ្ទៀងផ្ទាត់សម្ភារអប់រំនោះ។ ករណី ពិនិត្យឃើញថា សម្ភារ ឬខ្លឹមសារអប់រំ មិនសមស្របតាម ច.ប.ត.វ ឬ/និង ប.ន.ត.វ គណៈកម្មការសម្របសម្រួលត្រូវបង្ហាញអំពីការខុសឆ្គង ហើយស្នើ សុំឱ្យមានការកែតម្រូវ និងប្រគល់ឱ្យគណៈកម្មការសម្របសម្រួលពិនិត្យ ឡើងវិញ។ ករណីគណៈកម្មការសម្របសម្រួលធ្វើការពិនិត្យ ផ្ទៀងផ្ទាត់សម្ភារ អប់រំរបស់សមាគម និងអង្គការមិនមែនរដ្ឋាភិបាលហួសរយៈពេល ៧២



(ចិតសិបពីរ) ម៉ោង ដោយពុំទាន់ផ្តល់លិខិតយល់ព្រមទេ ចាត់ទុកថាគណៈ-
កម្មការសម្របសម្រួលបានឯកភាពលើខ្លឹមសារ និងអនុញ្ញាតឱ្យធ្វើការផ្សព្វផ្សាយ
ឯកសារនោះជាសាធារណៈបាន។

៧.១៦.៩ សម្ភារអប់រំដែលត្រូវបានពិនិត្យ ផ្ទៀងផ្ទាត់ និងទទួលបានលិខិតយល់ព្រមពី
គ.ជ.ប មានដូចជា៖

- ៧.១៦.៩.១ ស្បុករីដេអូ ឬរឿងរីដេអូអប់រំខ្លីៗ។
- ៧.១៦.៩.២ កាសែតម៉ាញ៉េ ឬខ្សែអាត់សំឡេង។
- ៧.១៦.៩.៣ ខិត្តបណ្ណផ្សេងៗ និងបដា។
- ៧.១៦.៩.៤ សៀវភៅអប់រំទាក់ទងដល់ការបោះឆ្នោត។
- ៧.១៦.៩.៥ ការផ្សព្វផ្សាយ និងរូបភាពចុះលើទំព័រសារព័ត៌មាន។
- ៧.១៦.៩.៦ រូបភាព ឬពាក្យស្លោកបោះពុម្ពលើសម្លៀកបំពាក់ ឬមួក។

៧.១៦.១០ សម្ភារដែលបានពិនិត្យ ផ្ទៀងផ្ទាត់ ហើយទទួលបានលិខិតយល់ព្រមពី គ.ជ.ប
ត្រូវតម្កល់ទុកនៅ គ.ជ.ប មួយមុខ ១ (មួយ) ច្បាប់ សម្រាប់ជាឯកសារ។

៧.១៦.១១ សមាគម និងអង្គការមិនមែនរដ្ឋាភិបាលជាតិ និងអន្តរជាតិ ដែលមិនប្រើប្រាស់
ប្រព័ន្ធពិនិត្យ ផ្ទៀងផ្ទាត់ យល់ព្រម ដែលផ្តល់ដោយ គ.ជ.ប ត្រូវទទួលខុសត្រូវ
លើខ្លឹមសារនៃសម្ភារអប់រំតាម ច.ប.ត.រ។ ប្រសិនបើព័ត៌មាននៅក្នុងសម្ភារ
អប់រំ ដែលខ្លួនបានផលិតនោះ ត្រូវបានរកឃើញថា មានភាពលម្អៀងក្នុងន័យ
គាំទ្រសកម្មភាពគណបក្សនយោបាយណាមួយដែលផ្ទុយពី ច.ប.ត.រ ឬ/និង
ប.ន.ត.រ ឬធ្វើឱ្យសាធារណជនយល់ខុសពី ច.ប.ត.រ និង ប.ន.ត.រ គ.ជ.ប ត្រូវ
ឱ្យសាមីសមាគម និងអង្គការធ្វើការកែតម្រូវ ឬបញ្ជាឱ្យដកហូតសម្ភារនោះ
ទាំងស្រុងតែម្តង។ សម្ភារដែលរកឃើញថា មានភាពលម្អៀង ក្នុងន័យគាំទ្រ
សកម្មភាពគណបក្សនយោបាយណាមួយ ឬបេក្ខជនណាម្នាក់ ត្រូវបានកំណត់
ដូចក្នុងចំណុច ៧.១៧.៥ ខាងក្រោមនេះ។

៧.១៦.១២ សមាគម និងអង្គការមិនមែនរដ្ឋាភិបាលជាតិ និងអន្តរជាតិ ត្រូវបានអនុញ្ញាត
ឱ្យផលិតតាមគោលការណ៍ស្មើភាពនូវសៀវភៅអប់រំអ្នកបោះឆ្នោតដែលមាន
កម្មវិធីនយោបាយរបស់គណបក្សនយោបាយទាំងអស់ដែលបានចុះបញ្ជី
គណបក្សនយោបាយឈរឈ្មោះបោះឆ្នោតជ្រើសតាំងតំណាងរាស្ត្រ។ សៀវភៅ
អប់រំអ្នកបោះឆ្នោតនេះអាចបោះពុម្ព និងធ្វើការដឹកជញ្ជូនទៅដល់មូលដ្ឋាន



មុនថ្ងៃចាប់ផ្តើមយោសនាបោះឆ្នោត ប៉ុន្តែអាចចែកចាយ និងធ្វើការផ្សព្វផ្សាយ ជាសាធារណៈបានតែក្នុងអំឡុងពេលយោសនាបោះឆ្នោតតែប៉ុណ្ណោះ។

៧.១៦.១៣ គ.ជ.ប មានសិទ្ធិធ្វើការកែតម្រូវ ឬដកហូតនូវផ្នែកណាមួយ ឬទាំងអស់នៃ សម្ភារអប់រំណាដែលមិនគោរពតាមចំណុច ៧.១៦.៣ និងចំណុច ៧.១៦.១២ ខាងលើនេះ និងចំណុច ៧.១៧.៥ ខាងក្រោមនេះ ហើយសាមីសមាគម និង អង្គការមិនមែនរដ្ឋាភិបាលត្រូវធ្វើការកែតម្រូវតាមសំណើរបស់ គ.ជ.ប ជា ចាំបាច់។ ក្នុងករណីកំហុសឆ្គងមានលក្ខណៈធ្ងន់ធ្ងរ សាមីសមាគម និងអង្គការ មិនមែនរដ្ឋាភិបាលត្រូវទទួលទោសតាម ច.ប.ត.រ។

រូបភាព និងសម្ភារយោសនាផ្សព្វផ្សាយ

ប្រការ៧.១៧.-

អនុលោមតាមប្រការ ៧.២ នៃ ប.ន.ត.រ នេះ គណបក្សនយោបាយ បេក្ខជននានា និងអ្នក គាំទ្រទាំងឡាយអាចប្រើប្រាស់រូបភាព ឬសម្ភារយោសនាផ្សព្វផ្សាយបានដូចជា៖

- ៧.១៧.១ ខិត្តបណ្ណយោសនាបោះឆ្នោត។
- ៧.១៧.២ ការយោសនាតាមរលកអាកាស ឬតាមឧបករណ៍បំពងសំឡេង ឬតាម ឧបករណ៍បញ្ជាំងរូបភាព។
 - ៧.១៧.២.១ អត្ថបទយោសនា។
 - ៧.១៧.២.២ បទភ្លេង និងចម្រៀងជាពាក្យស្លោកខ្លីៗ។
 - ៧.១៧.២.៣ ការសូត្រកំណាព្យ។
 - ៧.១៧.២.៤ ការប្រគំតន្ត្រីនៅនឹងកន្លែង។
 - ៧.១៧.២.៥ សម្ភាសន៍ដោយបន្តផ្ទាល់ ឬដោយមិនបន្តផ្ទាល់។
 - ៧.១៧.២.៦ ការសម្តែងសិល្បៈ។
 - ៧.១៧.២.៧ ការចាក់ផ្សាយកាស្បែកវីដេអូ ឬវីស៊ីដឺ ឬឌីវីឌី ក្នុងរោងវីដេអូ ជាសាធារណៈ ឬទីធ្លាសាធារណៈ។
 - ៧.១៧.២.៨ ការផ្សព្វផ្សាយតាមប្រព័ន្ធបណ្តាញសង្គមផ្លូវការរបស់ខ្លួន។
- ៧.១៧.៣ ក្រៅពីរូបភាព និងសម្ភារដូចបានបញ្ជាក់ខាងលើ មធ្យោបាយផ្សេងៗទៀត ដែលត្រូវបានអនុញ្ញាតឱ្យប្រើប្រាស់សម្រាប់ការយោសនាបោះឆ្នោត មានដូច ខាងក្រោម៖
 - ៧.១៧.៣.១ រឿងល្ខោនខ្លីៗ និងការសម្តែងសិល្បៈ ការបញ្ចាំងខ្សែភាពយន្ត វីដេអូ។



៧.១៧.៣.២ ប៉េងប៉ោង ឬ/និងបង្ហោះខ្លែង។

៧.១៧.៣.៣ សម្ភារបោះពុម្ពដូចជា រូបភាពបិទផ្សាយ សម្លៀកបំពាក់ អាវយឺត មួក ស្លាកសញ្ញា ពាក្យស្លោក ឬរូបភាពបិទតាមយានយន្ត គ្រប់ប្រភេទ លោហៈខ្ចាស់ បដា។ល។

៧.១៧.៣.៤ ការស្រែកតាមទីសាធារណៈ។

៧.១៧.៤ គ្រប់សម្ភារ ឯកសារយោសនាបោះឆ្នោតទាំងអស់ដែលបានបោះពុម្ព ចែកផ្សាយ ឬផ្សព្វផ្សាយដោយបេក្ខជន ឬ/និងគណបក្សនយោបាយ ត្រូវតែមានដាក់ សញ្ញាសម្គាល់របស់សាមីគណបក្សនយោបាយ (ឈ្មោះ ឬ/និងអាសយដ្ឋាន)។

៧.១៧.៥ សម្ភារអប់រំ និងសម្ភារយោសនាដែលត្រូវបានផ្សព្វផ្សាយជាទម្រង់អត្ថបទ បោះពុម្ព ឬតាមឧបករណ៍បំពងសំឡេង ឬការចាក់ផ្សាយ ឬបង្ហោះផ្សព្វផ្សាយ ខ្លឹមសារតាមប្រព័ន្ធអនឡាញ មិនត្រូវរួមបញ្ចូល ឬប្រើប្រាស់នូវរូបភាព ឬខ្លឹមសារ ណាមួយដូចខាងក្រោម៖

៧.១៧.៥.១ ប្រើប្រាស់រូបភាព ឬភាសាដែលញុះញង់អ្នកបោះឆ្នោតឱ្យ ប្រព្រឹត្តអំពើហិង្សាបំភិតបំភ័យ គំរាមកំហែងប្រឆាំងអ្នកបោះឆ្នោត ឬគណបក្សនយោបាយ ឬបេក្ខជនផ្សេងទៀត ឬធ្វើឱ្យបាត់បង់ ជំនឿជឿជាក់លើភាពសម្ងាត់នៃការបោះឆ្នោត។

៧.១៧.៥.២ ប្រើប្រាស់រូបភាព ឬភាសាដែលមាក់ងាយ បំភិតបំភ័យ ប្រមាថ សម្តែងការមាក់ងាយ ឬអសីលធម៌ ឬការរើសអើងប្រកាន់ ពូជសាសន៍។

៧.១៧.៥.៣ ប្រើប្រាស់រូបភាព ឬភាសាដែលសាបព្រោះភាពភ័យខ្លាច ធ្វើឱ្យ ភាន់ច្រឡំ ប៉ះពាល់ដល់សន្តិសុខ សណ្តាប់ធ្នាប់ របៀបរៀបរយ និងខូចរបៀបរបបសង្គម។

៧.១៧.៥.៤ ប្រើប្រាស់រូបភាព ឬភាសា ឬព័ត៌មានមិនត្រឹមត្រូវចំពោះ ដំណើរការបោះឆ្នោត។

៧.១៧.៥.៥ ប្រើប្រាស់សារជាសំឡេង រូបភាព ឯកសារជាលាយលក្ខណ៍- អក្សរ ឬសកម្មភាពរបស់ទណ្ឌិតជាប់ទោសពីបទឧក្រិដ្ឋ ឬពី បទមជ្ឈិម ដើម្បីជាផលប្រយោជន៍នយោបាយសម្រាប់ គណបក្សនយោបាយរបស់ខ្លួន។



៧.១៧.៥.៦ ប្រើប្រាស់រូបភាពសារជាសំឡេង ឯកសារជាលាយលក្ខណ៍-អក្សរ ឬសកម្មភាពរបស់បុគ្គលដែលត្រូវបានហាមឃាត់ការធ្វើសកម្មភាពនយោបាយដោយស្ថាប័នមានសមត្ថកិច្ច។

៧.១៧.៦ ការផ្សព្វផ្សាយ ការចុះផ្សាយ ឬការបោះពុម្ពផ្សាយសម្ភារអប់រំ និងសម្ភារយោសនា ដែលត្រូវបានរកឃើញថារំលោភលើចំណុច ៧.១៧.៥ ខាងលើនេះ គ.ជ.ប អាចបញ្ជាឱ្យដកហូត ឬបញ្ឈប់ការផ្សព្វផ្សាយ និងការប្រើប្រាស់សម្ភារខុសច្បាប់ទាំងនោះ។

៧.១៧.៧ គណបក្សនយោបាយត្រូវទទួលខុសត្រូវចំពោះសម្ភារអប់រំ និងសម្ភារយោសនាដែលខ្លួនផ្សព្វផ្សាយ និងត្រូវទទួលខុសត្រូវចំពោះមុខច្បាប់ ប្រសិនបើសម្ភារទាំងនោះរំលោភលើលក្ខខណ្ឌដូចមានចែងក្នុង ប.ន.ត.រ នេះ។

៧.១៧.៨ ហាមធ្វើសកម្មភាពយោសនាដោយយកព្រះនាយករដ្ឋមន្ត្រី ព្រះរាជខ្សែ ព្រះរាជសារ ស្នាព្រះហស្ត និងព្រះនាមព្រះមហាក្សត្រ ព្រះមហាវីរក្សត្រ ព្រះមហាក្សត្រី ព្រះវររាជមាតា រូបសញ្ញា គ.ជ.ប ទៅប្រើប្រាស់ដើម្បីរកសំឡេងឆ្នោត។

៧.១៧.៩ ហាមលើកបដាយោសនា ស្លាកសញ្ញាគណបក្សនយោបាយ និងរូបសញ្ញាណាមួយដែលបង្ហាញពីការគាំទ្រគណបក្សនយោបាយណាមួយ ឬបេក្ខជនណាម្នាក់ឆ្លងកាត់ទទឹងផ្លូវសាធារណៈ។

ប្រការ៧.១៨.-

គ.ជ.ប ត្រូវបង្កើតគណៈកម្មការសម្របសម្រួលកម្មវិធីផ្សព្វផ្សាយអប់រំអ្នកបោះឆ្នោត និងផ្សព្វផ្សាយកម្មវិធីនយោបាយរបស់គណបក្សនយោបាយ ហៅថា “គណៈកម្មការសម្របសម្រួល” តាមសេចក្តីសម្រេចរបស់ គ.ជ.ប ដើម្បីត្រួតពិនិត្យសម្ភារអប់រំរបស់សមាគម អង្គការមិនមែនរដ្ឋាភិបាល ឬ/និងសម្ភារយោសនារបស់គណបក្សនយោបាយ ក្នុងករណីមានការតវ៉ា ឬមានពាក្យបណ្តឹង ព្រមទាំងរៀបចំគោលការណ៍កម្មវិធីស្មើភាព ឬ/និងសមធម៌។

៧.១៨.១ តួនាទី និងភារកិច្ចរបស់គណៈកម្មការសម្របសម្រួល ត្រូវបានកំណត់ដូចខាងក្រោម៖

៧.១៨.១.១ ត្រួតពិនិត្យ និងកែសម្រួលលើខ្លឹមសារសម្ភារអប់រំអ្នកបោះឆ្នោតដែលផលិតដោយសមាគម និងអង្គការមិនមែនរដ្ឋាភិបាលក្នុងករណីមានការស្នើសុំពីសាមីសមាគម និងអង្គការមិនមែនរដ្ឋាភិបាល។



- ៧.១៨.១.២ ត្រួតពិនិត្យសម្ភារអប់រំអ្នកបោះឆ្នោត និងសម្ភារយោសនារបស់គណបក្សនយោបាយ ក្នុងករណីមានការតវ៉ា ឬមានពាក្យបណ្តឹងពីគណបក្សនយោបាយ បេក្ខជន ឬតំណាងដទៃទៀតដោយអនុលោមតាម ច.ប.ត.វ និងអនុលោមតាមចំណុច ៧.១៤.៨ ចំណុច ៧.១៧.៥ និងចំណុច ៧.១៧.៨ នៃ ប.ន.ត.វ នេះ។
- ៧.១៨.១.៣ សម្របសម្រួលកម្មវិធីស្នើសុំ ឬ/និងសមធម៌ដែលរៀបចំដោយគ.ជ.ប សម្រាប់គណបក្សនយោបាយ និងបេក្ខជនឈរឈ្មោះបោះឆ្នោត។
- ៧.១៨.១.៤ សម្របសម្រួលជាមួយប្រព័ន្ធផ្សព្វផ្សាយព័ត៌មានឯកជន ក្នុងពេលយោសនាបោះឆ្នោត សម្រាប់គណបក្សនយោបាយ និងបេក្ខជនឈរឈ្មោះបោះឆ្នោត ដើម្បីមានឱកាសទិញ ឬជួលម៉ោងផ្សាយ ផ្នែកតាមគោលការណ៍ស្នើសុំ ឬ/និងសមធម៌ និងតាមលំដាប់មុនក្រោយ។
- ៧.១៨.១.៥ សម្របសម្រួលជាមួយសមាគម និងអង្គការមិនមែនរដ្ឋាភិបាលដែលមានបំណងរៀបចំកម្មវិធីស្នើសុំ ឬ/និងសមធម៌សម្រាប់គណបក្សនយោបាយ និងបេក្ខជនឈរឈ្មោះបោះឆ្នោត។

៧.១៨.២

គណៈកម្មការសម្របសម្រួលត្រូវរៀបចំចាត់ចែងឱ្យមានគោលការណ៍សម្រាប់ការរៀបចំកម្មវិធីស្នើសុំ ឬ/និងសមធម៌ជូនគ្រប់គណបក្សនយោបាយដែលបានចុះបញ្ជីគណបក្សនយោបាយឈរឈ្មោះបោះឆ្នោតជ្រើសតាំងតំណាងរាស្ត្រជាផ្លូវការ ឱ្យមានឱកាសផ្សព្វផ្សាយកម្មវិធីនយោបាយរបស់ខ្លួនជូនអ្នកបោះឆ្នោតតាមវិទ្យុ និងទូរទស្សន៍របស់រដ្ឋ ផ្នែកតាមគោលការណ៍ស្នើសុំ ឬ/និងសមធម៌ និងតាមលំដាប់មុនក្រោយ។

៧.១៨.២.១ គណៈកម្មការសម្របសម្រួល ត្រូវរៀបចំចាត់ចែងឱ្យមានកិច្ចប្រជុំជាមួយគណបក្សនយោបាយឈរឈ្មោះ ដើម្បីពិភាក្សាកំណត់អំពីការរៀបចំកម្មវិធីស្នើសុំ ឬ/និងសមធម៌ ហើយត្រូវមានបទបញ្ជាមួយសម្រាប់ថតកម្មវិធី ដែលអនុម័តដោយគ.ជ.ប។

៧.១៨.២.២ គណៈកម្មការសម្របសម្រួល ត្រូវអនុវត្តតាមគោលការណ៍ស្តីពីការរៀបចំ និងការប្រព្រឹត្តទៅនៃកម្មវិធីស្នើសុំ ឬ/និងសមធម៌របស់ គ.ជ.ប ក្នុងការប្រើប្រាស់ប្រព័ន្ធផ្សព្វផ្សាយព័ត៌មានរបស់រដ្ឋ។



- ៧.១៨.៣ កម្មវិធីស្នើសុំ ឬ/និងសមធម៌ដែលរៀបចំដោយ គ.ជ.ប សម្រាប់គណបក្សនយោបាយ និងបេក្ខជនឈរឈ្មោះបោះឆ្នោត ត្រូវបានកំណត់ដូចខាងក្រោម៖
 - ៧.១៨.៣.១ កម្មវិធីចាក់ផ្សាយកិច្ចពិភាក្សាតាមប្រធានបទរវាងបេក្ខជនឈរឈ្មោះបោះឆ្នោត ឬតំណាងគណបក្សនយោបាយ អំពីកម្មវិធីនយោបាយរបស់ខ្លួន តាមប្រព័ន្ធផ្សព្វផ្សាយរបស់រដ្ឋ។
 - ៧.១៨.៣.២ កម្មវិធីចាក់ផ្សាយស្អាតរបស់គណបក្សនយោបាយតាមវិទ្យុ និងទូរទស្សន៍រដ្ឋ។
 - ៧.១៨.៣.៣ ការបោះពុម្ពផ្សាយអត្ថបទយោសនា អំពីគោលនយោបាយ និងកម្មវិធីនយោបាយរបស់គណបក្សនយោបាយ ឬប្រសាសន៍ដើមទាំងស្រុងរបស់បេក្ខជនឈរឈ្មោះបោះឆ្នោតលើព្រឹត្តិបត្រគោលនយោបាយដែលបោះពុម្ពផ្សាយដោយ គ.ជ.ប។
- ៧.១៨.៤ គណៈកម្មការសម្របសម្រួល ត្រូវជួបពិភាក្សាជាមួយប្រព័ន្ធផ្សព្វផ្សាយព័ត៌មានរដ្ឋ និងឯកជន និងភាគីពាក់ព័ន្ធ ដើម្បីពន្យល់ណែនាំអំពីបទបញ្ជានិងនីតិវិធី ក្រមសីលធម៌សម្រាប់ប្រព័ន្ធផ្សព្វផ្សាយព័ត៌មាន ក្នុងដំណើរការបោះឆ្នោត និងគោលការណ៍ណែនាំផ្សេងៗរបស់ គ.ជ.ប។
- ៧.១៨.៥ ក្នុងករណីគណបក្សនយោបាយធ្វើសកម្មភាពយោសនាបោះឆ្នោតដោយប្រើប្រាស់នូវរាល់សម្ភារយោសនាបោះឆ្នោតផ្សេងពីសម្ភារយោសនាបោះឆ្នោតដូចមានចែងក្នុងចំណុច ៧.១៨.៣ ខាងលើនេះ ដែលគណៈកម្មការសម្របសម្រួលបានពិនិត្យ និងឯកភាពគ្នាហើយ គណបក្សនយោបាយសាមីត្រូវទទួលខុសត្រូវចំពោះមុខច្បាប់។

ប្រការ៧.១៩.-

អ្នកគ្រប់គ្រងរោងមហោស្រព មណ្ឌលកីឡា ឧទ្យានសាធារណៈ សាលសាធារណៈ ត្រូវផ្តល់ទីកន្លែងរបស់ខ្លួនដល់បេក្ខជន ឬគណបក្សនយោបាយដែលបានចុះបញ្ជីគណបក្សនយោបាយឈរឈ្មោះបោះឆ្នោត ដែលសុំជួលប្រើប្រាស់សម្រាប់ធ្វើការយោសនា ដោយផ្អែកលើគោលការណ៍ស្នើសុំ និងតាមលំដាប់ពេលមុនក្រោយនៃការស្នើសុំ។ គណបក្សនយោបាយ ឬបេក្ខជនដែលមានបំណងជួលរោងមហោស្រព មណ្ឌលកីឡា ឧទ្យានសាធារណៈ សាលសាធារណៈ ត្រូវធ្វើពាក្យសុំទៅអ្នកគ្រប់គ្រងទីកន្លែងនោះ ៣ (បី) ថ្ងៃយ៉ាងតិច មុនថ្ងៃប្រជុំយោសនា ហើយត្រូវផ្ញើសេចក្តីចម្លងនៃពាក្យសុំនេះ ១ (មួយ) ច្បាប់ដល់ គយ.សប។ អ្នកគ្រប់គ្រងទីកន្លែងទាំងនោះ ត្រូវឆ្លើយតបទៅនឹងពាក្យស្នើសុំជួល ក្នុងរយៈពេល ២៤ (ម្ភៃបួន) ម៉ោងយ៉ាងយូរ បន្ទាប់ពីបានទទួលពាក្យស្នើសុំ។



- ៧.១៩.១ គធ.ខប និង គយ.សប ត្រូវសហការជាមួយអាជ្ញាធរដែនដី ដើម្បីកំណត់ ទីសាធារណៈសម្រាប់ការយោសនាបោះឆ្នោត ហើយត្រូវផ្សព្វផ្សាយជា សាធារណៈនៅក្នុងឃុំ សង្កាត់ យ៉ាងតិច ៧ (ប្រាំពីរ) ថ្ងៃ មុនថ្ងៃចាប់ផ្តើម យោសនាបោះឆ្នោត។
- ៧.១៩.២ បន្ទាប់ពីបានទទួលសេចក្តីជូនដំណឹង ដូចមានចែងក្នុងប្រការ ៧.១៩ ខាង លើនេះ គធ.ខប គយ.សប ត្រូវសហការជាមួយអាជ្ញាធរមានសមត្ថកិច្ចដើម្បី សម្របសម្រួល អំពីការងារសន្តិសុខ សុវត្ថិភាព និងសណ្តាប់ធ្នាប់សាធារណៈ សម្រាប់ឱ្យគណបក្សនយោបាយ ឬបេក្ខជនធ្វើការយោសនា។
- ៧.១៩.៣ គយ.សប ត្រូវមានសៀវភៅចុះលិខិតចម្លងនៃពាក្យស្នើសុំធ្វើការយោសនារបស់ គណបក្សនយោបាយ ឬបេក្ខជនដែលបានទទួល ដើម្បីឱ្យបានដឹងថា គណបក្សនយោបាយណាបានស្នើសុំធ្វើការយោសនាមុន និងគណបក្ស នយោបាយណាបានស្នើសុំធ្វើការយោសនាបន្តបន្ទាប់។
- ៧.១៩.៤ គយ.សប ត្រូវធ្វើកាលវិភាគប្រចាំសប្តាហ៍ ស្តីពីកាលកំណត់តាមលំដាប់មុន ក្រោយនៃការស្នើសុំប្រើប្រាស់ទីសាធារណៈ ឬទីកន្លែងឯកជន រួចបិទផ្សាយជា សាធារណៈនៅទីស្នាក់ការ គយ.សប ១ (មួយ) ច្បាប់ និងនៅទីកន្លែងដែល ត្រូវធ្វើការយោសនា ១ (មួយ) ច្បាប់។
- ៧.១៩.៥ គធ.ខប គយ.សប ត្រូវតាមដាន សម្របសម្រួល និងរៀបចំតាមលំដាប់មុន ក្រោយនៃការជូនដំណឹងស្តីពីការធ្វើការយោសនាបោះឆ្នោតរបស់គណបក្ស នយោបាយនីមួយៗ ដោយណែនាំឱ្យគោរពក្រមសីលធម៌សម្រាប់គណបក្ស នយោបាយ បេក្ខជន និងភ្នាក់ងារគណបក្សនយោបាយ ក្នុងដំណើរការ បោះឆ្នោត និងចាត់វិធានការទប់ស្កាត់ និងដោះស្រាយចំពោះការយោសនា ទាំងឡាយណាដែលផ្ទុយនឹង ច.ប.ត.រ និង ប.ន.ត.រ នេះ។
- ៧.១៩.៦ គ្រប់គណបក្សនយោបាយដែលបានចុះបញ្ជីគណបក្សនយោបាយឈរឈ្មោះ បោះឆ្នោត និងដែលមានបំណងធ្វើសកម្មភាពចែកខិត្តបណ្ណនៅក្នុងផ្សារ សាមី គណបក្សនយោបាយទាំងនោះត្រូវស្នើសុំទៅអ្នកគ្រប់គ្រងផ្សារ និងជូនដំណឹង ជាលាយលក្ខណ៍អក្សរទៅ គយ.សប ពាក់ព័ន្ធយ៉ាងហោចឱ្យបាន ៣ (បី) ថ្ងៃ មុនថ្ងៃធ្វើសកម្មភាព។

៧.១៩.៦.១ ការជូនដំណឹងនេះត្រូវបញ្ជាក់ឱ្យបានច្បាស់លាស់អំពី៖



- នាមត្រកូល នាមខ្លួន និងអាសយដ្ឋានអចិន្ត្រៃយ៍របស់
តំណាងគណបក្សនយោបាយ
- កាលបរិច្ឆេទ ពេលវេលា និងឈ្មោះផ្សារដែលត្រូវធ្វើ
សកម្មភាព
- ចំនួនអ្នកចូលរួម។

៧.១៩.៦.២ ការធ្វើសកម្មភាពក្នុងផ្សារត្រូវកម្រិតយ៉ាងច្រើនត្រឹម ១០ (ដប់) នាក់
ប៉ុណ្ណោះ ហើយត្រូវយកចិត្តទុកដាក់គោរព និងរក្សាឱ្យបាននូវ
សន្តិសុខ សុវត្ថិភាព សណ្តាប់ធ្នាប់ និងមិនត្រូវយកតាមខ្លួននូវ
ឧបករណ៍បំពងសំឡេងឡើយ។

៧.១៩.៦.៣ ការផ្សព្វផ្សាយតាមឧបករណ៍បំពងសំឡេងអំពីគោលនយោបាយ
ឬ/និងកម្មវិធីនយោបាយ ឬ/និងសារនយោបាយរបស់គណបក្ស
អាចធ្វើបាននៅក្រៅបរិវេណផ្សារ។

៧.១៩.៦.៤ គ.យ.សប ត្រូវសហការ សម្របសម្រួលជាមួយអាជ្ញាធរដែនដី
និងអ្នកគ្រប់គ្រងផ្សារ ដើម្បីបង្កលក្ខណៈងាយស្រួលដល់
ការធ្វើសកម្មភាពនេះ។

ប្រការ៧.២០.-

គ្រប់សកម្មភាពយោសនារបស់គណបក្សនយោបាយត្រូវរក្សានូវសណ្តាប់ធ្នាប់ របៀបរៀបរយ
ឱ្យបានល្អ និងត្រឹមត្រូវតាមពេលវេលា ទីកន្លែងកំណត់ តាមដងផ្លូវ ទីប្រជុំជន និងទីសាធារណៈ។

ប្រការ៧.២១.-

គណបក្សនយោបាយ ឬ/និងបេក្ខជនអាចធ្វើសកម្មភាពយោសនានៅតាមកន្លែងឯកជនបាន
ប្រសិនបើមានការព្រមព្រៀងពីម្ចាស់កន្លែងនោះ ហើយត្រូវជូនដំណឹងជាលាយលក្ខណ៍អក្សរទៅ
គ.យ.សប យ៉ាងតិច ៣ (បី) ថ្ងៃ មុនថ្ងៃប្រជុំយោសនា។ អ្នកគ្រប់គ្រងទីកន្លែងត្រូវផ្តល់ទីកន្លែងរបស់
ខ្លួនដល់គ្រប់បេក្ខជន ឬគ្រប់គណបក្សនយោបាយដែលបានចុះបញ្ជីគណបក្សនយោបាយឈរឈ្មោះ
បោះឆ្នោតដែលមានបំណងសុំជូលប្រើប្រាស់សម្រាប់បម្រើការយោសនា ដោយផ្អែកលើ
គោលការណ៍ស្មើភាព តម្លៃស្មើគ្នា និងតាមលំដាប់នៃពេលវេលាដែលបានស្នើសុំ។

ប្រការ៧.២២.-

គណបក្សនយោបាយ ឬ/និងបេក្ខជន ឬអ្នកគាំទ្រទាំងអស់មិនត្រូវជ្រៀតជ្រែក ឬធ្វើឱ្យរំខាន
ឬធ្វើឱ្យរាំងស្ទះដល់សកម្មភាពយោសនារបស់គណបក្សនយោបាយ ឬ/និងបេក្ខជន ឬអ្នកគាំទ្រ
ផ្សេងទៀតឡើយ។ សកម្មភាពដែលជ្រៀតជ្រែក និងធ្វើឱ្យរំខាន រាំងស្ទះនោះរួមមាន៖



- ៧.២២.១ ការនិយាយដោយប្រមាថមាក់ងាយ។
- ៧.២២.២ ការធ្វើទារុណកម្មដល់រាងកាយ។
- ៧.២២.៣ ការវាយតប់លើរាងកាយនៃបុគ្គលណាម្នាក់។
- ៧.២២.៤ ការបាញ់កាំភ្លើងនៅនឹងកន្លែងដែលគណបក្សនយោបាយកំពុងធ្វើការយោសនា ឬកន្លែងប្រជុំ ឬបង្កើរលើក្បាលអ្នកណាម្នាក់ ឬលើដំបូលផ្ទះ ឬលើយានជំនិះ។
- ៧.២២.៥ ការរារាំងបេក្ខជន ឬអ្នកគាំទ្រគណបក្សនយោបាយមិនឱ្យយោសនាបោះឆ្នោត តាមកាលកំណត់។
- ៧.២២.៦ ការរារាំងដោយមធ្យោបាយផ្សេងៗ ដើម្បីបន្ធូរបន្ថយចំណាត់ថ្នាក់មិនឱ្យក្នុងដង្ហែយោសនា ទៅមុខបាន ឬបញ្ឈប់សកម្មភាពយោសនាផ្សេងៗទៀត។
- ៧.២២.៧ ការហាមឃាត់ ឬរារាំងប្រជាពលរដ្ឋមិនឱ្យចូលរួមក្នុងកិច្ចប្រជុំ ឬក្នុងដង្ហែ របស់គណបក្សនយោបាយណាមួយ។
- ៧.២២.៨ ការប្រើគ្រឿងផ្ទុះដើម្បីរំខានដល់សកម្មភាពយោសនារបស់គណបក្សនយោបាយ ឬបេក្ខជន។
- ៧.២២.៩ ការប្រើឧបករណ៍បំពងសំឡេងដើម្បីរំខានដល់ទីកន្លែងដែលគណបក្សនយោបាយ ឬបេក្ខជនកំពុងធ្វើការយោសនា ឬការជួបប្រជុំ។
- ៧.២២.១០ ការទម្លាក់ស្លាក ឬបំផ្លាញប្រជាគណបក្សនយោបាយ ឬសម្ភារយោសនាបោះឆ្នោត របស់គណបក្សនយោបាយណាមួយ។
- ៧.២២.១១ ការបង្កើត ការធ្វើ ការបញ្ជូនព័ត៌មានក្លែងក្លាយ ឬទិន្នន័យមិនត្រឹមត្រូវដោយ មធ្យោបាយណាក៏ដោយដើម្បីបង្ខូច ឬបង្កប់គណបក្សនយោបាយ ឬបេក្ខជន ផ្សេងទៀត។

ប្រការ៧.២៣.-

បេក្ខជនគ្រប់រូប និងគណបក្សនយោបាយទាំងអស់មានសិទ្ធិស្មើគ្នា ក្នុងការទទួលបាន ការការពារសន្តិសុខ និងសុវត្ថិភាពក្នុងអំឡុងពេលនៃការយោសនាបោះឆ្នោត។

- ៧.២៣.១ កងយោធពលខេមរភូមិន្ទ នគរបាលជាតិ មានភារកិច្ច និងការទទួលខុសត្រូវ ក្នុងការរក្សាបរិយាកាសសន្តិសុខ សុវត្ថិភាព និងសណ្តាប់ធ្នាប់សាធារណៈ សម្រាប់ការយោសនាបោះឆ្នោត។



- ៧.២៣.២ កងយោធពលខេមរភូមិន្ទ នគរបាលជាតិ មានភារកិច្ច និងការទទួលខុសត្រូវ ដោយធានាចំពោះបេក្ខជនគ្រប់រូប និងគណបក្សនយោបាយទាំងអស់នូវ សិទ្ធិស្មើគ្នាក្នុងការទទួលបានការការពារសន្តិសុខ និងសុវត្ថិភាពក្នុងអំឡុងពេល នៃការយោសនាបោះឆ្នោត។
- ៧.២៣.៣ កងយោធពលខេមរភូមិន្ទ នគរបាលជាតិ ដែលមានភារកិច្ចការពារ មិនត្រូវ ឈរកែ្បរ ឬដើរកៀកពេកទៅនឹងទីតាំង ឬក្បួនយោសនាបោះឆ្នោត ឬក៏ស្ថិត នៅក្នុងបរិវេណនៃអង្គពិធីយោសនាបោះឆ្នោតនានា លើកលែងតែមានការ ស្នើសុំដោយបេក្ខជន ឬ/និងគណបក្សនយោបាយណាមួយ។
- ៧.២៣.៤ ក្នុងអំឡុងពេលនៃការយោសនាបោះឆ្នោត គ.ជ.ប ត្រូវតាមដានកម្រិត សន្តិសុខ និងសុវត្ថិភាពក្នុងឃុំ សង្កាត់ ព្រមទាំងត្រូវជូនព័ត៌មានទៅ គ.ជ.ប ជារៀងរាល់ថ្ងៃ។ គ.ជ.ប ត្រូវសរុបសភាពការណ៍សន្តិសុខ សុវត្ថិភាព និង រាយការណ៍ជូន គ.ជ.ប ជារៀងរាល់ថ្ងៃ។

ប្រការ៧.២៤.-

គ្រប់គណបក្សនយោបាយដែលបានចុះបញ្ជីឈរឈ្មោះបោះឆ្នោតរួចហើយ ត្រូវមានសៀវភៅ គណនី ដើម្បីកត់ត្រាចំណូល ប្រភពនៃប្រាក់ចំណូល និងចំណាយសម្រាប់ការយោសនាបោះឆ្នោត។

- ៧.២៤.១ ការចំណាយសម្រាប់ការយោសនារបស់គណបក្សនយោបាយ និងរបស់ បេក្ខជនម្នាក់ៗជាបន្តបន្ទាប់របស់គណបក្សនយោបាយ ឬបេក្ខជនផ្ទាល់។
- ៧.២៤.២ វិភាគទានទាំងអស់ដែលគណបក្សនយោបាយទទួលបាន ត្រូវបញ្ចូលក្នុង គណនីនៃធនាគារ ហើយរាល់ចំណាយទៅលើការយោសនា ត្រូវតែចេញពី គណនីតែមួយនេះ។
- ៧.២៤.៣ គ.ជ.ប អាចត្រួតពិនិត្យសៀវភៅគណនីរបស់គណបក្សនយោបាយដែលបាន ចុះបញ្ជីឈរឈ្មោះបោះឆ្នោត តាមការចាំបាច់។

កិច្ចសហការ និងការកិច្ចរបស់ប្រព័ន្ធផ្សព្វផ្សាយព័ត៌មាន

ប្រការ៧.២៥.-

កាសែត វិទ្យុ និងទូរទស្សន៍របស់រដ្ឋត្រូវផ្សព្វផ្សាយគ្រប់ព័ត៌មានដែលស្នើឡើងដោយ គ.ជ.ប ដោយឥតគិតថ្លៃ ដើម្បីផ្សព្វផ្សាយអំពីការប្រព្រឹត្តទៅនៃការបោះឆ្នោត និងការចាត់ចែងអប់រំការ បោះឆ្នោត។ គ.ជ.ប ត្រូវស្នើសុំកិច្ចសហការ និងការគាំទ្រពីក្រសួងព័ត៌មាន ដើម្បីផ្សព្វផ្សាយព័ត៌មាន អំពីការបោះឆ្នោតជូនសាធារណជន និងតាមដានការផ្សព្វផ្សាយ ត្រួតពិនិត្យ និងបាត់វិធានការ ក្នុងករណីមិនគោរពតាម ច.ប.ត.វ និង ប.ន.ត.វ ពាក់ព័ន្ធនឹងការយោសនាបោះឆ្នោត។



ប្រការ៧.២៦._

ប្រព័ន្ធផ្សព្វផ្សាយព័ត៌មានរបស់ឯកជន ដែលមានបំណងផ្សព្វផ្សាយព័ត៌មានដល់អ្នកបោះឆ្នោត ត្រូវអនុវត្តតាមក្រមសីលធម៌សម្រាប់ប្រព័ន្ធផ្សព្វផ្សាយព័ត៌មាន ក្នុងដំណើរការបោះឆ្នោត ដើម្បីឱ្យ ការបោះឆ្នោតប្រព្រឹត្តទៅដោយសេរី ត្រឹមត្រូវ និងយុត្តិធម៌។

ប្រការ៧.២៧._

គ្រប់ប្រព័ន្ធផ្សព្វផ្សាយ ទាំងរដ្ឋ ទាំងឯកជន ត្រូវគោរពក្រមសីលធម៌សម្រាប់ប្រព័ន្ធ ផ្សព្វផ្សាយព័ត៌មាន ក្នុងដំណើរការបោះឆ្នោត។ ប្រព័ន្ធផ្សព្វផ្សាយដែលមិនគោរពតាមច្បាប់បោះឆ្នោត និង ប.ន.ត.រ នេះ ក្នុងអំឡុងពេលយោសនាបោះឆ្នោតត្រូវទទួលខុសត្រូវចំពោះមុខច្បាប់។

ប្រការ៧.២៨._

រាល់ពាក្យបណ្តឹងពាក់ព័ន្ធនឹងការយោសនាបោះឆ្នោត ត្រូវអនុវត្តតាមជំពូកទី១០ នៃ ប.ន.ត.រ នេះ។



ជំពូកទី៨

ការបោះឆ្នោត ការរាប់សន្លឹកឆ្នោត និងការប្រកាសលទ្ធផលនៃការបោះឆ្នោត

ការបិទផ្សាយបញ្ជីឈ្មោះទីតាំងការិយាល័យបោះឆ្នោត

ប្រការ៨.១.-

អនុលោមតាមមាត្រា ៤៣ និងមាត្រា ៩៤ នៃ ច.ប.ត.រ គ.ជ.ប ត្រូវបោះពុម្ព និងចាត់ចែងឱ្យ បិទផ្សាយជាសាធារណៈបញ្ជីឈ្មោះទីតាំងការិយាល័យបោះឆ្នោត នៅទីស្នាក់ការ គយ.សប យ៉ាងតិច ៣០ (សាមសិប) ថ្ងៃមុនថ្ងៃបោះឆ្នោត។

៨.១.១ គ.ជ.ប ត្រូវណែនាំដល់គណៈកម្មការរៀបចំការបោះឆ្នោតគ្រប់លំដាប់ថ្នាក់ឱ្យ ចាត់ចែងបិទផ្សាយបញ្ជីឈ្មោះទីតាំងការិយាល័យបោះឆ្នោតខាងលើនេះ បានទាន់ពេលវេលា ដោយត្រូវធានាថា៖

៨.១.១.១ បញ្ជីឈ្មោះទីតាំងការិយាល័យបោះឆ្នោតក្នុងឃុំ សង្កាត់ នីមួយៗត្រូវបានថតចម្លង និងផ្ញើជូន គយ.សប ចំនួន ២ (ពីរ) ច្បាប់ សម្រាប់ប្រើប្រាស់ដូចខាងក្រោម៖

- បិទផ្សាយ ១ (មួយ) ច្បាប់ នៅទីស្នាក់ការ គយ.សប ៣០ (សាមសិប) ថ្ងៃ មុនថ្ងៃបោះឆ្នោត ហើយត្រូវថែរក្សារហូត ដល់ថ្ងៃបោះឆ្នោត
- រក្សាទុកជាឯកសារនៅ គយ.សប ១ (មួយ) ច្បាប់។

៨.១.១.២ បញ្ជីឈ្មោះទីតាំងការិយាល័យបោះឆ្នោតក្នុងឃុំ សង្កាត់ទាំងអស់ ចំណុះរាជធានី ខេត្តនីមួយៗ ត្រូវបានថតចម្លងលើក្រដាស ឬ ក្នុងស៊ីឌីផ្ញើជូន គធ.ខប ពាក់ព័ន្ធ ដើម្បីរក្សាទុកជាឯកសារ និងបម្រើដល់សាធារណជន។

៨.១.២ នាយកដ្ឋានប្រតិបត្តិការ ត្រូវសហការជាមួយនាយកដ្ឋានគ្រប់គ្រងទិន្នន័យ អ្នកបោះឆ្នោត និងបញ្ជីបោះឆ្នោត ដើម្បីរៀបចំបញ្ជីឈ្មោះទីតាំងការិយាល័យ បោះឆ្នោត។

៨.១.៣ នាយកដ្ឋានប្រតិបត្តិការ ត្រូវផ្តល់បញ្ជីឈ្មោះទីតាំងការិយាល័យបោះឆ្នោត ជូននាយកដ្ឋានរដ្ឋបាល ១ (មួយ) ច្បាប់ ដើម្បីសហការគ្នាធ្វើជាសេនាធិការ ជូន គ.ជ.ប ក្នុងការកំណត់ចំនួនមន្ត្រីការិយាល័យបោះឆ្នោត ដើម្បីជ្រើសរើស សមាសភាព គ.ក.ប។



**ការផ្គត់ផ្គង់សន្លឹកឆ្នោត និងសម្ភារៈ ឧបករណ៍ចាំបាច់សម្រាប់ការបោះឆ្នោត
ប្រការ៨.២._**

គ.ជ.ប ត្រូវផ្គត់ផ្គង់សន្លឹកឆ្នោត និងសម្ភារៈឧបករណ៍សម្រាប់បម្រើឱ្យការបោះឆ្នោតតាម
ការិយាល័យបោះឆ្នោតនៃឃុំ សង្កាត់ឱ្យបានគ្រប់ចំនួន និងទាន់ពេលវេលា។

៨.២.១ គ.ជ.ប ត្រូវធានាបោះពុម្ពសន្លឹកឆ្នោតគ្រប់ចំនួនសម្រាប់រាជធានី ខេត្តនីមួយៗ
នៅលើក្រដាសពណ៌ស។

៨.២.២ សន្លឹកឆ្នោតនីមួយៗ ត្រូវមានគល់បញ្ជីសន្លឹកឆ្នោត។ លេខរៀងតាមលំដាប់
តគ្នានៃសន្លឹកឆ្នោត ត្រូវបោះនៅលើគល់បញ្ជីសន្លឹកឆ្នោត។

៨.២.៣ សន្លឹកឆ្នោតនីមួយៗ ត្រូវមានសញ្ញាសម្គាល់គណបក្សនយោបាយ និងឈ្មោះ
គណបក្សនយោបាយជាអក្សរពេញ និងអក្សរកាត់។ សញ្ញាសម្គាល់គណបក្ស
នយោបាយ និងឈ្មោះគណបក្សនយោបាយជាអក្សរពេញ និងអក្សរកាត់
ដែលត្រូវដាក់នៅលើសន្លឹកឆ្នោត ត្រូវដាក់តាមលំដាប់លំដោយ ផ្អែកតាម
លទ្ធផលនៃការចាប់ឆ្នោតដូចមានចែងក្នុងចំណុច ៤.១៧.៨ នៃ ប.ន.ត.វ នេះ។

៨.២.៤ រាជធានី ខេត្តនីមួយៗ ត្រូវមានសន្លឹកឆ្នោតដោយឡែករបស់ខ្លួន ដែល គ.ជ.ប
ផ្តល់ជូន។

៨.២.៥ គ.ជ.ប ត្រូវធានាផ្តល់ហិបឆ្នោតឱ្យបានគ្រប់ចំនួនសម្រាប់ឃុំ សង្កាត់នីមួយៗ។
គ្រប់ហិបឆ្នោតទាំងអស់ត្រូវ៖

- មានគម្របជាប់មកជាមួយ ដែលអាចចាក់បិទបានដោយប្រើប្រាស់
សោឃ្នុំមានលេខ
- ធានានូវសុវត្ថិភាពដែលមិនអាចហូតយកសន្លឹកឆ្នោតចេញពីក្នុងហិបឆ្នោតបាន
ប្រសិនបើមិនបើកគម្រប
- មានសោ ឬឧបករណ៍ផ្សេងទៀតសម្រាប់កិបពេលបិទហិបឆ្នោត
- មានស្លាកលេខ ឬសញ្ញាសម្គាល់នៅផ្នែកខាងក្រៅយ៉ាងច្បាស់ដែលមិន
អាចដូរ ឬលុបបានដោយងាយ ហើយស្លាកលេខ ឬសញ្ញាសម្គាល់នេះ
ត្រូវមានតែមួយគត់សម្រាប់ហិបឆ្នោតនោះ និងសម្គាល់បានថាហិបឆ្នោតនោះ
ទាក់ទងទៅនឹងឃុំ សង្កាត់ និងការិយាល័យបោះឆ្នោតណាមួយ។

៨.២.៦ គ.ជ.ប ត្រូវធានាឱ្យមានគ្រាសម្ងាត់ជាផ្លូវការគ្រប់ចំនួន និងខុសៗគ្នា សម្រាប់
ការិយាល័យបោះឆ្នោតនៃឃុំ សង្កាត់នីមួយៗ។

គ.ជ.ប ត្រូវតាក់តែងបទបញ្ជា និងនីតិវិធីសម្រាប់ការប្រគល់ ទទួល និងការ
ប្រគល់ត្រឡប់មកវិញ និងធានាភាពសម្ងាត់នៃគ្រានេះ។



- ៨.២.៧ គ.ជ.ប ត្រូវធានាឱ្យការិយាល័យបោះឆ្នោតនីមួយៗមានសម្ភារ ឧបករណ៍ ដូចខាងក្រោម៖
- ១- បញ្ជីបោះឆ្នោត។
 - ២- សន្លឹកឆ្នោតមិនទាន់ប្រើប្រាស់។
 - ៣- ហិបឆ្នោតដែលអាចចាក់ជាមួយសោឃ្នុំមានលេខ។
 - ៤- បន្ទប់សម្ងាត់។
 - ៥- ត្រា គ.ក.ប។
 - ៦- ត្រាសម្ងាត់សម្រាប់បោះលើខ្នងសន្លឹកឆ្នោត។
 - ៧- ទឹកខ្មៅលុបមិនជ្រះសម្រាប់ជ្រលក់ម្រាមដៃសម្គាល់ថាបានបោះឆ្នោតហើយ។
 - ៨- សោ និងប្រដាប់ឃ្នុំ។
 - ៩- ទម្រង់បែបបទសម្រាប់បំពេញកំណត់ហេតុ និងសម្រង់លទ្ធផល។
 - ១០- ប៊ិកសរសេរដែលមានគុណភាពល្អ។
 - ១១- ស្រោមសំបុត្រដែលបោះពុម្ពលើខ្នងរួចហើយ។
 - ១២- កញ្ចប់ និងស្បោងប្លាស្ទិក។
 - ១៣- សម្ភារ និងបរិក្ខារចាំបាច់ផ្សេងៗទៀត។

ការទទួលខុសត្រូវ និងភារកិច្ចរបស់ គ.ក.ប/គ.ក.រ

ប្រការ៨.៣.-

គ.ក.ប នឹងក្លាយទៅជា គ.ក.រ នៅពេលរាប់សន្លឹកឆ្នោត។ គ.ក.ប/គ.ក.រ នីមួយៗមានភារកិច្ច ចាត់ចែង គ្រប់គ្រង និងត្រួតពិនិត្យនូវរាល់កិច្ចប្រតិបត្តិការបោះឆ្នោត និងរាប់សន្លឹកឆ្នោតនៅក្នុង ការិយាល័យបោះឆ្នោត និងការិយាល័យរាប់សន្លឹកឆ្នោតដែល គ.ក.ប/គ.ក.រ នោះទទួលខុសត្រូវ។

៨.៣.១ ប្រធាន គ.ក.ប/គ.ក.រ មានភារកិច្ចចាត់ចែង និងគ្រប់គ្រងនូវរាល់កិច្ចប្រតិបត្តិ ការបោះឆ្នោត និងរាប់សន្លឹកឆ្នោតនៅក្នុងការិយាល័យបោះឆ្នោត និងការិយា- ល័យរាប់សន្លឹកឆ្នោត ដែលខ្លួនទទួលខុសត្រូវ និងត្រូវ៖

- ៨.៣.១.១ ចូលរួមវគ្គបណ្តុះបណ្តាលស្តីពីការអនុវត្តដំណើរការនៃការ បោះឆ្នោត និងការរាប់សន្លឹកឆ្នោត។
- ៨.៣.១.២ ម្ចាស់ការ និងចាត់ចែងក្នុងការអនុវត្តគ្រប់ដំណើរការនៃការ បោះឆ្នោត និងការរាប់សន្លឹកឆ្នោត ស្របតាម ច.ប.ត.វ ប.ន.ត.វ ក្រមសីលធម៌សម្រាប់មន្ត្រីបោះឆ្នោត និងការណែនាំរបស់ គ.ជ.ប។



- ៨.៣.១.៣ ទទួលពិនិត្យផ្ទៀងផ្ទាត់ និងការពារឱ្យបានហ្មត់ចត់នូវរាល់សម្ភារ ឯកសារសម្រាប់ប្រើប្រាស់ក្នុងការបោះឆ្នោត ពិសេសពិនិត្យលេខកូដនៃកញ្ចប់សន្លឹកឆ្នោត ដើម្បីឱ្យប្រាកដថាជាសន្លឹកឆ្នោតសម្រាប់ការិយាល័យបោះឆ្នោតពាក់ព័ន្ធ។
- ៨.៣.១.៤ រៀបចំទីតាំងការិយាល័យបោះឆ្នោត និងការិយាល័យរាប់សន្លឹកឆ្នោត ទៅតាមគំរូប្លង់ការិយាល័យបោះឆ្នោត និងរាប់សន្លឹកឆ្នោត និងបំពាក់គ្រឿងសង្ហារឹម។
- ៨.៣.១.៥ តាមដាន និងត្រួតពិនិត្យការបំពេញការងាររបស់សមាសភាពគ.ក.ប/គ.ក.វ នៅថ្ងៃបោះឆ្នោត និងរាប់សន្លឹកឆ្នោត ក្នុងអាណត្តិរបស់ខ្លួន។
- ៨.៣.១.៦ ដាក់ជំនួសតំណែងសមាជិក គ.ក.ប/គ.ក.វ ណាដែលមិនបានមកបំពេញការងារបោះឆ្នោតតាមកិច្ចសន្យា ដោយយោងទៅតាមចំណុច ៨.៤.១០ ខាងក្រោមនេះ។
- ៨.៣.១.៧ ចាត់ចែង និងត្រួតពិនិត្យកិច្ចប្រតិបត្តិការបោះឆ្នោតក្នុងការិយាល័យបោះឆ្នោត។ ក្នុងពេលកំពុងដំណើរការបោះឆ្នោត យ៉ាងយូរ ១ (មួយ) ម៉ោងម្តង ត្រូវចូលក្នុងបន្ទប់សម្ងាត់ ដើម្បីធ្វើអនាម័យសម្លាប់មេរោគ និងត្រួតពិនិត្យសុវត្ថិភាព សម្ភារដែលបំពាក់នៅទីនោះ និងសណ្តាប់ធ្នាប់ ក្នុងករណីគ្មានអ្នកបោះឆ្នោតនៅក្នុងបន្ទប់សម្ងាត់។
- ៨.៣.១.៨ ធានាឱ្យប្រាកដថា គ្រប់កំណត់ហេតុ និងទម្រង់បែបបទទាំងអស់ពាក់ព័ន្ធនឹងការបោះឆ្នោត និងការរាប់សន្លឹកឆ្នោតត្រូវបានបំពេញ និងចុះហត្ថលេខាត្រឹមត្រូវ និងអញ្ជើញភ្នាក់ងារគណបក្សនយោបាយចុះហត្ថលេខាជាសាក្សី។
- ៨.៣.១.៩ ត្រួតពិនិត្យលិខិតតែងតាំង និងទទួលស្គាល់ភ្នាក់ងារគណបក្សនយោបាយ និងលិខិតតែងតាំង និងទទួលស្គាល់អ្នកសង្កេតការណ៍ដែលត្រូវចូលរួមសង្កេតមើលការបោះឆ្នោត និងការរាប់សន្លឹកឆ្នោត។
- ៨.៣.១.១០ អនុញ្ញាតឱ្យភ្នាក់ងារគណបក្សនយោបាយ និងអ្នកសង្កេតការណ៍ផ្លាស់ប្តូរទីកន្លែងពិនិត្យមើលដំណើរការបោះឆ្នោត ដោយត្រូវរក្សាសណ្តាប់ធ្នាប់ របៀបរៀបរយ និងធានាឱ្យបាននូវការសម្ងាត់នៃការបោះឆ្នោត។



- ៨.៣.១.១១ ត្រួតពិនិត្យ និងបង្ហាញហិបឆ្នោតដល់អ្នកដែលមានវត្តមាននៅក្នុងការិយាល័យបោះឆ្នោត។
- ៨.៣.១.១២ បើក និងបិទកិច្ចប្រតិបត្តិការបោះឆ្នោតនៅក្នុងការិយាល័យបោះឆ្នោត។
- ៨.៣.១.១៣ ចាត់វិធានការនានា ដើម្បីធានាឱ្យបាននូវសណ្តាប់ធ្នាប់ របៀបរៀបរយ និងការប្រព្រឹត្តទៅជាប្រក្រតីនៃការបោះឆ្នោត និងការរាប់សន្លឹកឆ្នោតនៅក្នុងការិយាល័យបោះឆ្នោត ឬការិយាល័យរាប់សន្លឹកឆ្នោត ព្រមទាំងបរិវេណខាងក្នុង និងបរិវេណខាងក្រៅការិយាល័យបោះឆ្នោត និងការិយាល័យរាប់សន្លឹកឆ្នោត។
- ៨.៣.១.១៤ ចាក់ ឬកាត់ផ្តាច់សោឃ្នុំការពារហិបឆ្នោត។
- ៨.៣.១.១៥ ធានាឱ្យប្រាកដថា អ្នកបោះឆ្នោតម្នាក់ៗ ត្រូវបានណែនាំឱ្យចេះពីរបៀបបោះឆ្នោត និងតាមដានពិនិត្យមើល ដើម្បីឱ្យប្រាកដថានៅពេលចេញពីបន្ទប់សម្ងាត់ អ្នកបោះឆ្នោតបានបត់សន្លឹកឆ្នោតតាមផ្នត់ដើមតាមការណែនាំ។
- ៨.៣.១.១៦ ធានាឱ្យប្រាកដថា ការប្រើប្រាស់ទឹកខ្មៅលុបមិនជ្រះ ត្រូវតែបានអនុវត្តតាមការណែនាំ។
- ៨.៣.១.១៧ ធានាឱ្យប្រាកដថា ការប្តឹងជំទាស់ ឬ/និងតវ៉ាក្នុងការិយាល័យបោះឆ្នោតដោយភ្នាក់ងារគណបក្សនយោបាយ ស្របតាមមាត្រា ១១៤ នៃ ច.ប.ត.រ ត្រូវតែបានដោះស្រាយភ្លាម ដោយអនុវត្តស្របតាម ប.ន.ត.រ និងការណែនាំរបស់ គ.ជ.ប។
- ៨.៣.១.១៨ ជួយអ្នកបោះឆ្នោតជាជនមានពិការភាពដែលមិនអាចបោះឆ្នោតដោយខ្លួនឯងបានតាមការស្នើសុំរបស់សាមីខ្លួន។
- ៨.៣.១.១៩ ចាត់ចែង និងត្រួតពិនិត្យកិច្ចប្រតិបត្តិការផ្ទៀងផ្ទាត់ និងរាប់សន្លឹកឆ្នោត។
- ៨.៣.១.២០ ត្រួតពិនិត្យសុពលភាពសន្លឹកឆ្នោត និងប្រកាសឈ្មោះគណបក្សនយោបាយដែលបានទទួលសំឡេងឆ្នោត។
- ៨.៣.១.២១ ប្រគល់ជូន គ.យ.សប នូវកំណត់ហេតុនៃការបោះឆ្នោត (១.១១០១) តារាងកត់ត្រាសំឡេងឆ្នោត (១.១១០៨) និងកំណត់ហេតុនៃការរាប់សន្លឹកឆ្នោត (១.១១០២) ព្រមទាំងសម្ភារ ឯកសារបោះឆ្នោតផ្សេងទៀត។



- ៨.៣.១.២២ ប្រគល់ជូន គយ.សប នូវកំណត់ហេតុនៃការបោះឆ្នោត (៩.១១០១) និងហិបឆ្នោតដែលមានសន្លឹកឆ្នោតខាងក្នុង ព្រមទាំងសម្ភារឯកសារបោះឆ្នោតផ្សេងទៀត ក្នុងករណីប្រធានសក្តិ ឬអសន្តិសុខ ឬកាលៈទេសៈមានអាសន្ន ដែលមិនអាចរាប់សន្លឹកឆ្នោតនៅការិយាល័យបោះឆ្នោតនោះបាន។
- ៨.៣.១.២៣ បំពេញភារកិច្ចរបស់ខ្លួន ដោយជំហរអព្យាក្រឹត និងមិនលម្អៀង។
- ៨.៣.១.២៤ បំពេញភារកិច្ចផ្សេងៗទៀតដែល គយ.សប ប្រគល់ឱ្យ។

៨.៣.២

អនុប្រធាន គ.ក.ប/គ.ក.វ ត្រូវជួយប្រធាន គ.ក.ប/គ.ក.វ និងមានភារកិច្ចដោយឡែកដូចខាងក្រោម៖

- ៨.៣.២.១ ចូលរួមវគ្គបណ្តុះបណ្តាលស្តីពីការអនុវត្តដំណើរការនៃការបោះឆ្នោត និងរាប់សន្លឹកឆ្នោត។
- ៨.៣.២.២ ម្ចាស់ការក្នុងការអនុវត្តគ្រប់ដំណើរការនៃការបោះឆ្នោត និងការរាប់សន្លឹកឆ្នោត ស្របតាម ច.ប.ត.វ ប.ន.ត.វ ក្រមសីលធម៌សម្រាប់មន្ត្រីបោះឆ្នោត និងការណែនាំរបស់ គ.ជ.ប។
- ៨.៣.២.៣ ជំនួសតំណែងប្រធាន គ.ក.ប ក្នុងករណីប្រធាន គ.ក.ប មិនអាចមកបំពេញការងារបាន។
- ៨.៣.២.៤ រាប់ចំនួនសន្លឹកឆ្នោតដែលបានទទួលជាក់ស្តែងសម្រាប់ប្រើក្នុងការិយាល័យបោះឆ្នោត មុននឹងបើកកិច្ចប្រតិបត្តិការបោះឆ្នោត។
- ៨.៣.២.៥ ហែកសន្លឹកឆ្នោតផ្តាច់ចេញពីគល់បញ្ជីសៀវភៅសន្លឹកឆ្នោតបោះត្រាសម្ងាត់លើផ្នែកខាងខ្នង និងបត់ជា ៤ (បួន) ផ្នត់តាមការណែនាំរបស់ គ.ជ.ប រួចប្រគល់ជូនអ្នកបោះឆ្នោត។
- ៨.៣.២.៦ ផ្តល់ការណែនាំស្តីពីនីតិវិធីនៃការបោះឆ្នោតដល់អ្នកបោះឆ្នោត។
- ៨.៣.២.៧ អនុញ្ញាតឱ្យអ្នកបោះឆ្នោតចូលគូសសន្លឹកឆ្នោតក្នុងបន្ទប់សម្ងាត់នៅពេលដែលបន្ទប់សម្ងាត់នោះទំនេរ គ្មានអ្នកបោះឆ្នោតផ្សេងទៀត។
- ៨.៣.២.៨ ត្រួតពិនិត្យ និងផ្ទៀងផ្ទាត់ចំនួនសន្លឹកឆ្នោតនៅពេលបញ្ចប់ការបោះឆ្នោត។
- ៨.៣.២.៩ ត្រួតពិនិត្យ និងបែងចែកតាមព័ន្ធក្នុងសន្លឹកឆ្នោតមានត្រាសម្ងាត់ ឬគ្មានត្រាសម្ងាត់នៅខាងខ្នង មុននឹងប្រគល់ជូនប្រធាន គ.ក.វ។



- ៨.៣.២.១០ កត់ត្រាសំឡេងឆ្នោតដែលគណបក្សនយោបាយនីមួយៗបានទទួលនៅលើតារាងកត់ត្រាសំឡេងឆ្នោត (១.១១០៨)។
- ៨.៣.២.១១ អមដំណើរប្រធាន គ.ក.វ ក្នុងការបញ្ជូន និងប្រគល់ស្បៀង “ខ” ព្រមទាំងសម្ភារ ឯកសារបោះឆ្នោតផ្សេងទៀតជូន គយ.សប។
- ៨.៣.២.១២ បំពេញភារកិច្ចផ្សេងទៀតដែល គយ.សប និងប្រធាន គ.ក.ប/គ.ក.វ ប្រគល់ឱ្យ។

៨.៣.៣ លេខាធិការនៃ គ.ក.ប/គ.ក.វ ត្រូវស្ថិតក្រោមការដឹកនាំរបស់ប្រធាន គ.ក.ប/គ.ក.វ និងជាអ្នកទទួលបន្ទុកពិនិត្យភាពត្រឹមត្រូវនៃអ្នកបោះឆ្នោត ព្រមទាំងការបំពេញទម្រង់បែបបទទាក់ទងនឹងការបោះឆ្នោត និងការរាប់សន្លឹកឆ្នោត ហើយត្រូវ៖

- ៨.៣.៣.១ ចូលរួមវគ្គបណ្តុះបណ្តាលស្តីពីការអនុវត្តដំណើរការនៃការបោះឆ្នោត និងរាប់សន្លឹកឆ្នោត។
- ៨.៣.៣.២ ម្ចាស់ការក្នុងការអនុវត្តគ្រប់ដំណើរការនៃការបោះឆ្នោត និងការរាប់សន្លឹកឆ្នោត ស្របតាម ច.ប.ត.វ ប.ន.ត.វ ក្រមសីលធម៌សម្រាប់មន្ត្រីបោះឆ្នោត និងការណែនាំរបស់ គ.ជ.ប។
- ៨.៣.៣.៣ ជួយប្រធាន គ.ក.ប/គ.ក.វ ក្នុងការគ្រប់គ្រងសម្ភារ ឯកសារបោះឆ្នោត និងរាប់សន្លឹកឆ្នោត។
- ៨.៣.៣.៤ ជួយប្រធាន គ.ក.ប/គ.ក.វ ក្នុងការរៀបចំការិយាល័យបោះឆ្នោត និងការិយាល័យរាប់សន្លឹកឆ្នោតតាមគំរូប្លង់ដែលកំណត់ដោយ គ.ជ.ប។
- ៨.៣.៣.៥ ត្រួតពិនិត្យរកមើលស្នាមទឹកខ្មៅលុបមិនជ្រះនៅលើម្រាមដៃអ្នកបោះឆ្នោត ដើម្បីឱ្យបានដឹងថា គាត់បានបោះឆ្នោតរួចហើយឬនៅមិនទាន់បានបោះឆ្នោត នៅមុនពេលពិនិត្យរកមើលឈ្មោះរបស់គាត់នៅក្នុងបញ្ជីបោះឆ្នោត។
- ៨.៣.៣.៦ សូរបញ្ជាក់ឈ្មោះ ត្រួតពិនិត្យ និងផ្ទៀងផ្ទាត់ភាពដូចគ្នារវាងរូបពិត ឈ្មោះ និងទិន្នន័យក្នុង អ.ខ ឬ ឯ.អ របស់សាមីអ្នកបោះឆ្នោត ជាមួយនឹងរូបថត ឈ្មោះ និងទិន្នន័យក្នុងបញ្ជីបោះឆ្នោត រួចគូសសម្គាល់ថាបានមកបោះឆ្នោតក្នុងកូនប្រអប់បួនជ្រុងទន្ទឹមនឹងឈ្មោះអ្នកបោះឆ្នោតនោះលើបញ្ជីបោះឆ្នោត។



- ៨.៣.៣.៧ រាប់គំនូសសញ្ញាលើបញ្ជីបោះឆ្នោត និងរាយការណ៍ជូនប្រធាន គ.ក.ប អំពីចំនួនអ្នកបោះឆ្នោតដែលបានបោះឆ្នោត និងមិនបានបោះឆ្នោត។
- ៨.៣.៣.៨ បំពេញកំណត់ហេតុនៃការបោះឆ្នោត (១.១១០១) និងដាក់ជូនប្រធាន គ.ក.ប ចុះហត្ថលេខា រួចដាក់បង្ហាញឱ្យភ្នាក់ងារគណបក្សនយោបាយ និងអ្នកសង្កេតការណ៍ពិនិត្យមើល។
- ៨.៣.៣.៩ កត់ត្រាក្នុងកំណត់ហេតុនូវរាល់ការលើកយោបល់តវ៉ា ឬជំទាស់ ឬករណីប្តឹងតវ៉ា និងប្តឹងជំទាស់ទាក់ទងនឹងការបោះឆ្នោត និងរាប់សន្លឹកឆ្នោត។
- ៨.៣.៣.១០ កត់ត្រាសំឡេងឆ្នោតដែលគណបក្សនយោបាយនីមួយៗបានទទួលនៅលើតារាងកត់ត្រាសំឡេងឆ្នោត (១.១១០៨)។
- ៨.៣.៣.១១ បំពេញកំណត់ហេតុនៃការរាប់សន្លឹកឆ្នោត (១.១១០២) និងដាក់ជូនប្រធាន គ.ក.ប ចុះហត្ថលេខា។
- ៨.៣.៣.១២ បំពេញភារកិច្ចផ្សេងទៀតដែល គ.យ.សប និងប្រធាន គ.ក.ប/គ.ក.រ ប្រគល់ឱ្យ។

៨.៣.៤ សមាជិកទី១ នៃ គ.ក.ប/គ.ក.រ ត្រូវស្ថិតក្រោមការដឹកនាំរបស់ប្រធាន និងត្រូវបំពេញភារកិច្ចដូចខាងក្រោម៖

- ៨.៣.៤.១ ចូលរួមវគ្គបណ្តុះបណ្តាលស្តីពីការអនុវត្តដំណើរការនៃការបោះឆ្នោត និងរាប់សន្លឹកឆ្នោត។
- ៨.៣.៤.២ ជួយប្រធាន គ.ក.ប ក្នុងការគ្រប់គ្រងសម្ភារ ឯកសារបោះឆ្នោត។
- ៨.៣.៤.៣ ជួយប្រធាន គ.ក.ប/គ.ក.រ ក្នុងការរៀបចំការិយាល័យបោះឆ្នោត និងការិយាល័យរាប់សន្លឹកឆ្នោត តាមគំរូប្លង់ដែលកំណត់ដោយ គ.ជ.ប។
- ៨.៣.៤.៤ ត្រួតពិនិត្យហិបឆ្នោត និងការសិកសន្លឹកឆ្នោតចូលក្នុងហិបឆ្នោតក្នុងពេលកំពុងដំណើរការបោះឆ្នោត។
- ៨.៣.៤.៥ រាយការណ៍ជូនប្រធាន គ.ក.ប ក្នុងករណីពិនិត្យឃើញថាអ្នកបោះឆ្នោតណាម្នាក់បាន និងកំពុងសិកសន្លឹកឆ្នោតក្លែងក្លាយ ឬវត្ថុផ្សេងទៀតចូលក្នុងហិបឆ្នោត។
- ៨.៣.៤.៦ ជ្រលក់ម្រាមដៃរបស់អ្នកបោះឆ្នោតដែលបានបោះឆ្នោតរួចទៅក្នុងទឹកខ្មៅលុបមិនជ្រះឱ្យដល់គល់ក្រាបក និងណែនាំគាត់ឱ្យរង់ចាំលុបទឹកខ្មៅស្ងួត មុននឹងចេញពីការិយាល័យបោះឆ្នោត។



- ៨.៣.៤.៧ រាប់ចំនួនសន្លឹកឆ្នោតដែលចាក់ចេញពីហិបឆ្នោតដើម្បីផ្ទៀងផ្ទាត់ទៅនឹងចំនួនអ្នកបោះឆ្នោតដែលបានបោះឆ្នោត និងដកយកវត្ថុមិនមែនជាសន្លឹកឆ្នោត (ប្រសិនបើមាន) ដាក់ទៅក្នុងស្រោមសំបុត្រដោយឡែក។
- ៨.៣.៤.៨ លាសន្លឹកឆ្នោតដែលចាក់ចេញពីហិបឆ្នោត ដើម្បីត្រួតពិនិត្យស្នាមត្រាសម្ងាត់នៅផ្នែកខាងខ្នង និងបែងចែកតាមពំនូកសន្លឹកឆ្នោតមានត្រាសម្ងាត់ ឬគ្មានត្រាសម្ងាត់។
- ៨.៣.៤.៩ កត់ត្រាសំឡេងឆ្នោតដែលគណបក្សនយោបាយនីមួយៗបានទទួលនៅលើផ្ទាំងក្រដាសធំ។
- ៨.៣.៤.១០ បំពេញភារកិច្ចផ្សេងទៀតដែល គ.យ.សប និងប្រធាន គ.ក.ប/គ.ក.រ ប្រគល់ឱ្យ។

៨.៣.៥ សមាជិកទី២ នៃ គ.ក.ប/គ.ក.រ ត្រូវស្ថិតក្រោមការដឹកនាំរបស់ប្រធាន គ.ក.ប/គ.ក.រ និងត្រូវបំពេញភារកិច្ចដូចខាងក្រោម៖

- ៨.៣.៥.១ ចូលរួមវគ្គបណ្តុះបណ្តាលស្តីពីការអនុវត្តដំណើរការនៃការបោះឆ្នោត និងរាប់សន្លឹកឆ្នោត។
- ៨.៣.៥.២ ជួយប្រធាន គ.ក.ប/គ.ក.រ ក្នុងការរៀបចំការិយាល័យបោះឆ្នោត និងការិយាល័យរាប់សន្លឹកឆ្នោត តាមគំរូប្លង់ដែលកំណត់ដោយ គ.ជ.ប។
- ៨.៣.៥.៣ ជួយរកឈ្មោះអ្នកបោះឆ្នោតនៅក្នុងបញ្ជីបោះឆ្នោតដែលបិទនៅខាងក្រៅការិយាល័យបោះឆ្នោត និងប្រាប់លេខរៀងឈ្មោះរបស់គាត់។
- ៨.៣.៥.៤ ចាត់ចែង និងថែរក្សារបៀបរៀបរយជូនអ្នកបោះឆ្នោត (ក្នុងករណីចាំបាច់ អាចផ្តល់បណ្ណលេខរៀងតាមលំដាប់អ្នកមកមុនមកក្រោយ) ព្រមទាំងរាយការណ៍ជូនប្រធាន គ.ក.ប អំពីការរំខាន ឬការអុកឡុក ឬការរារាំង ឬការជ្រៀតជ្រែកនានាក្នុងបរិវេណខាងក្នុងនៃការិយាល័យបោះឆ្នោត(ប្រសិនបើមាន)។
- ៨.៣.៥.៥ រាយការណ៍ជូនប្រធាន គ.ក.ប ក្នុងករណីពិនិត្យឃើញថាមានអ្នកបោះឆ្នោតណាម្នាក់ បានយកសន្លឹកឆ្នោតជូរការចេញពីការិយាល័យបោះឆ្នោត។



- ៨.៣.៥.៦ ប្រមូល អ.ខ ឬ ង.អ ពីអ្នកបោះឆ្នោតដែលស្ថិតក្នុងបរិវេណខាងក្នុងនៃការិយាល័យបោះឆ្នោត នៅម៉ោង ១៥:០០ (ដប់ប្រាំ) រសៀល ប្រសិនបើមាន។
- ៨.៣.៥.៧ ចោះ ឬកាត់សន្លឹកឆ្នោតដែលនៅសល់មិនបានប្រើប្រាស់បន្ទាប់ពីបញ្ចប់ការផ្ទៀងផ្ទាត់សន្លឹកឆ្នោត។
- ៨.៣.៥.៨ សហការជាមួយសមាជិកទី៣ ក្នុងការការពារមាត់ទ្វារការិយាល័យបោះឆ្នោត ការថែរក្សាសម្ភារ ឯកសារបោះឆ្នោត និងចាត់ចែងសណ្តាប់ធ្នាប់ក្នុងការិយាល័យបោះឆ្នោត និងការិយាល័យរាប់សន្លឹកឆ្នោត។
- ៨.៣.៥.៩ បិទផ្សាយកំណត់ហេតុនៃការរាប់សន្លឹកឆ្នោត (១.១១០២) នៅមុខការិយាល័យរាប់សន្លឹកឆ្នោត។
- ៨.៣.៥.១០ បញ្ជូន ស្រោមសំបុត្រដែលមានដាក់កំណត់ហេតុនៃការបោះឆ្នោត (១.១១០១) តារាងកត់ត្រាសំឡេងឆ្នោត (១.១១០៨) និងកំណត់ហេតុនៃការរាប់សន្លឹកឆ្នោត (១.១១០២) និងស្រោមសំបុត្រដាក់បញ្ជីវត្តមានអ្នកសង្កេតការណ៍ក្នុងពេលបោះឆ្នោត និងរាប់សន្លឹកឆ្នោត (១.១១២០) និងបញ្ជីវត្តមានភ្នាក់ងារគណបក្សនយោបាយ និងអ្នកសង្កេតការណ៍ក្នុងពេលរាប់សន្លឹកឆ្នោត (១.១១១៥) ទៅ គ.យ.សប។
- ៨.៣.៥.១១ បំពេញភារកិច្ចផ្សេងទៀតដែល គ.យ.សប និងប្រធាន គ.ក.ប/គ.ក.រ ប្រគល់ឱ្យ។

៨.៣.៦ សមាជិកទី៣ នៃ គ.ក.ប/គ.ក.រ ត្រូវស្ថិតក្រោមការដឹកនាំរបស់ប្រធាន គ.ក.ប/គ.ក.រ និងត្រូវបំពេញភារកិច្ចដូចខាងក្រោម៖

- ៨.៣.៦.១ ចូលរួមវគ្គបណ្តុះបណ្តាលស្តីពីការអនុវត្តដំណើរការនៃការបោះឆ្នោត និងរាប់សន្លឹកឆ្នោត។
- ៨.៣.៦.២ ជួយប្រធាន គ.ក.ប/គ.ក.រ ក្នុងការគ្រប់គ្រងសម្ភារ ឯកសារបោះឆ្នោត។
- ៨.៣.៦.៣ ជួយប្រធាន គ.ក.ប/គ.ក.រ ក្នុងការរៀបចំការិយាល័យបោះឆ្នោត និងការិយាល័យរាប់សន្លឹកឆ្នោត តាមតំបន់ដែលកំណត់ដោយ គ.ជ.ប។



- ៨.៣.៦.៤ ត្រួតពិនិត្យច្រកទ្វារចូលនៃការិយាល័យបោះឆ្នោត ណែនាំអ្នកបោះឆ្នោតឱ្យឈររបន្តគ្នាជាជួរតាមលំដាប់មុនក្រោយ និងត្រូវរក្សាគម្លាតសុវត្ថិភាពបុគ្គល ប្រសិនបើគាត់ត្រូវបោះឆ្នោតនៅការិយាល័យបោះឆ្នោតនេះ និងត្រួតពិនិត្យ អ.ខ ឬ ង.អ របស់គាត់។
- ៨.៣.៦.៥ អនុញ្ញាតឱ្យអ្នកបោះឆ្នោតមានវត្តមានក្នុងការិយាល័យបោះឆ្នោតចំនួន ៥ (បួន) នាក់ ក្នុងពេលតែមួយ។
- ៨.៣.៦.៦ ផ្តល់អាទិភាពចូលក្នុងការិយាល័យបោះឆ្នោត ចំពោះអ្នកបោះឆ្នោតជាព្រះសង្ឃ មនុស្សចាស់ជរា ស្ត្រីមានផ្ទៃពោះ ស្ត្រីមានកូនតូច ជនមានពិការភាព និងអ្នកមានជំងឺ បន្ទាប់មកគឺអ្នកឈរខាងមុខគេក្នុងជួរ។
- ៨.៣.៦.៧ ត្រួតពិនិត្យស្នាមទឹកខ្មៅលុបមិនជ្រះនៅលើម្រាមដៃអ្នកបោះឆ្នោត ដើម្បីឱ្យបានដឹងថា គាត់បានបោះឆ្នោតហើយ ឬមិនទាន់បានបោះឆ្នោត។
- ៨.៣.៦.៨ ជួយចាត់ចែង និងថែរក្សារបៀបរៀបរយក្នុងការិយាល័យបោះឆ្នោត និងរាយការណ៍អំពីការរំខាន ឬការអុកឡុក ឬការរាំងស្ទះ ឬការជ្រៀតជ្រែក ជូនប្រធាន គ.ក.ប។
- ៨.៣.៦.៩ សហការជាមួយសមាជិកទី២ ក្នុងការការពារសន្តិសុខនៅច្រកផ្លូវចេញចូលការិយាល័យបោះឆ្នោត ថែរក្សាសម្ភារ ឯកសារបោះឆ្នោត និងចាត់ចែងសណ្តាប់ធ្នាប់នៅក្នុងការិយាល័យបោះឆ្នោត និងការិយាល័យរាប់សន្លឹកឆ្នោត។
- ៨.៣.៦.១០ បំពេញភារកិច្ចផ្សេងទៀតដែល គ.ក.ប និងប្រធាន គ.ក.ប/គ.ក.រ ប្រគល់ឱ្យ។

ការត្រៀមសម្ភារ ឯកសារបោះឆ្នោត និងការត្រួតពិនិត្យទីតាំងការិយាល័យបោះឆ្នោត ប្រការ៨.៤.-

គ.ជ.ប ត្រូវធានាថា រាល់សម្ភារ ឯកសារបោះឆ្នោត ត្រូវតែបានបញ្ជូន និងប្រគល់ជូន គ.ក.ប មិនឱ្យលើសពី ៣៦ (សាមសិបប្រាំមួយ) ម៉ោងមុនថ្ងៃបោះឆ្នោត។ នៅពេលព្រឹកថ្ងៃសៅរ៍មុនថ្ងៃបោះឆ្នោត ប្រធាន គ.ក.ប ត្រូវកោះប្រជុំសមាសភាពទាំងអស់នៃ គ.ក.ប ឱ្យមកបង្ហាញខ្លួននៅទីតាំងការិយាល័យបោះឆ្នោត ដើម្បីធ្វើការត្រួតពិនិត្យសម្ភារ ឯកសារបោះឆ្នោត និងរៀបចំតំបន់ការិយាល័យបោះឆ្នោត។



៨.៤.១ គ.ជ.ប ត្រូវផ្គត់ផ្គង់សម្ភារ ឯកសារគ្រប់គ្រាន់សម្រាប់បម្រើកិច្ចប្រតិបត្តិការនៃ ការបោះឆ្នោត ការរាប់សន្លឹកឆ្នោត និងការបូកសរុបលទ្ធផលនៃការបោះឆ្នោត ជូន គធម.ខប គយ.សប និង គ.ក.ប ទាំងអស់។

៨.៤.២ នាយកដ្ឋានគ្រប់គ្រងទិន្នន័យអ្នកបោះឆ្នោត និងបញ្ជីបោះឆ្នោតនៃអគ្គនាយកដ្ឋាន សេវាកម្មច្បាប់ និងបច្ចេកទេស ត្រូវទទួលខុសត្រូវក្នុងការផលិតបញ្ជីបោះឆ្នោត ផ្លូវការចំនួន ៣ (បី) ច្បាប់ ក្នុងការិយាល័យបោះឆ្នោតនីមួយៗ សម្រាប់បែង ចែកជូន គយ.សប និង គ.ក.ប ដើម្បីប្រើប្រាស់ក្នុងការបោះឆ្នោតជ្រើសតាំង តំណាងរាស្ត្រ។

៨.៤.៣ នាយកដ្ឋានប្រតិបត្តិការនៃអគ្គនាយកដ្ឋានសេវាកម្មច្បាប់ និងបច្ចេកទេស ត្រូវ រៀបចំផែនការបែងចែក និងត្រៀមសម្ភារ ឯកសារសម្រាប់ដឹកជញ្ជូនទៅ កាន់គោលដៅនានា ដើម្បីបម្រើការបោះឆ្នោត និងការរាប់សន្លឹកឆ្នោតឱ្យ បានគ្រប់គ្រាន់ជាមុន។ សម្ភារ ឯកសារសម្រាប់បម្រើការបោះឆ្នោត ការរាប់ សន្លឹកឆ្នោត និងការបូកសរុបលទ្ធផលនៃការបោះឆ្នោត ត្រូវបានរៀបចំដាក់ ក្នុងហិបដែលរួមមាន ៤ (បួន) ប្រភេទគឺ៖

៨.៤.៣.១ ហិបបរិក្ខារសម្រាប់បណ្តុះបណ្តាលដែលត្រូវបញ្ជូន និងប្រគល់ ជូននាយកដ្ឋានបណ្តុះបណ្តាល និងអប់រំអ្នកបោះឆ្នោតនៃ អគ្គនាយកដ្ឋានអប់រំ ព័ត៌មាន និងទំនាក់ទំនងសាធារណៈ និង គធម.ខប។

៨.៤.៣.២ ហិបបរិក្ខារ គធម.ខប ដែលអាចមានមួយ ឬច្រើន ហើយត្រូវ បញ្ជូន និងប្រគល់ជូន គធម.ខប។

៨.៤.៣.៣ ហិបបរិក្ខារ គយ.សប ដែលអាចមានមួយ ឬច្រើន ហើយត្រូវ បញ្ជូន និងប្រគល់ជូន គយ.សប។

៨.៤.៣.៤ ហិបបរិក្ខារបោះឆ្នោត និងរាប់សន្លឹកឆ្នោត ដែលត្រូវបញ្ជូន និង ប្រគល់ជូន គ.ក.ប។

៨.៤.៤ នាយកដ្ឋានគ្រប់គ្រងទិន្នន័យអ្នកបោះឆ្នោត និងបញ្ជីបោះឆ្នោតនៃអគ្គនាយកដ្ឋាន សេវាកម្មច្បាប់ និងបច្ចេកទេសត្រូវផ្គត់ផ្គង់សម្ភារ បរិក្ខារកុំព្យូទ័រ និងសម្ភារ ចាំបាច់នានាផ្សេងទៀតដល់ គធម.ខប និង គយ.សប សម្រាប់ប្រើប្រាស់ក្នុង ការត្រួតពិនិត្យ ផ្ទៀងផ្ទាត់ និងបូកសរុបលទ្ធផលនៃការបោះឆ្នោត។



- ៨.៤.៥ នៅរាល់ពេលនៃការបញ្ជូន និងប្រគល់ ទទួលហិបបរិក្ខារ និងសម្ភារផ្សេងៗ ដូចមានចែងក្នុងចំណុច ៨.៤.៣ និងចំណុច ៨.៤.៤ ខាងលើនេះ មន្ត្រីដែល ទទួលបន្ទុកការបញ្ជូននៅតាមថ្នាក់នីមួយៗ ត្រូវបំពេញលិខិតបញ្ជូន និង ប្រគល់ ទទួលសម្ភារ ឯកសារបោះឆ្នោត (ទ.១១០៧) និងត្រូវឱ្យមន្ត្រីដែល ទទួលបន្ទុកការទទួលនៅតាមថ្នាក់នីមួយៗចុះហត្ថលេខាបញ្ជាក់ថា បាន ទទួលគ្រប់ចំនួនហើយ។
- ៨.៤.៦ ហិបបរិក្ខារ គ.ជ.ខប ដែលត្រូវបញ្ជូន និងប្រគល់ជូន គ.ជ.ខប សម្រាប់ប្រើប្រាស់ ក្នុងដំណើរការបោះឆ្នោតដូចមានក្នុងឧបសម្ព័ន្ធទី៦។
- ៨.៤.៧ ហិបបរិក្ខារ គ.យ.សប ដែលត្រូវបញ្ជូន និងប្រគល់ជូន គ.យ.សប សម្រាប់ប្រើប្រាស់ ក្នុងដំណើរការបោះឆ្នោតទាំងមូលដូចមានក្នុងឧបសម្ព័ន្ធទី៧។
- ៨.៤.៨ ហិបបរិក្ខារបោះឆ្នោត និងរាប់សន្លឹកឆ្នោត និងកញ្ចប់សម្ភារ ឧបករណ៍ និង ឯកសារផ្សេងទៀតដូចមានក្នុងឧបសម្ព័ន្ធទី៨ ដែល គ.យ.សប ត្រូវបញ្ជូន និង ប្រគល់ជូន គ.ក.ប នីមួយៗ មិនឱ្យលើសពី ៣៦ (សាមសិបប្រាំមួយ) ម៉ោង មុនថ្ងៃបោះឆ្នោត។
- ៨.៤.៩ គ.ជ.ប និងគណៈកម្មការរៀបចំការបោះឆ្នោតគ្រប់លំដាប់ថ្នាក់ត្រូវធានាក្នុង ការបញ្ជូន និងការប្រគល់ឱ្យបានគ្រប់គ្រាន់ជូន គ.ក.ប នៅមួយថ្ងៃមុនថ្ងៃបោះឆ្នោត នូវសម្ភារ ឯកសារបោះឆ្នោតដូចមានចែងក្នុងចំណុច ៨.៤.៨ ខាងលើនេះ។ គ.យ.សប ត្រូវជូនដំណឹងដល់ភ្នាក់ងារគណបក្សនយោបាយ និងអ្នកសង្កេត- ការណ៍ ដើម្បីចូលរួមសង្កេតមើល គ.ក.ប នៅពេលធ្វើការត្រួតពិនិត្យឡើងវិញ នូវសម្ភារ ឯកសារបោះឆ្នោត ដូចមានចែងក្នុងចំណុច ៨.៤.១០ ខាងក្រោមនេះ។
- ៨.៤.១០ សមាសភាពទាំងអស់នៃ គ.ក.ប ត្រូវតែមកបង្ហាញខ្លួនតាមការកោះអញ្ជើញ របស់ប្រធាន គ.ក.ប និងត្រូវធានាថានឹងមានវត្តមានក្នុងការបំពេញការងារ នៅថ្ងៃបោះឆ្នោត។
 - ៨.៤.១០.១ មុនថ្ងៃបោះឆ្នោត ២៤ (ម្ភៃបួន) ម៉ោង ប្រធាន គ.ក.ប ត្រូវប្រជុំ មន្ត្រីទាំងអស់ ដើម្បីពិនិត្យវត្តមាន និងពិនិត្យទីតាំងការិយាល័យ បោះឆ្នោត និងពិនិត្យសម្ភារ បរិក្ខារបម្រើឱ្យការបោះឆ្នោត។ ក្នុងករណីបើមានមន្ត្រីណាម្នាក់អវត្តមាន មន្ត្រីនោះត្រូវជំនួស ដោយមន្ត្រីថ្មី ដែលជ្រើសតាំងឡើងតាមការសម្រេចរបស់ គ.យ.សប ស្របតាមបទប្បញ្ញត្តិដូចមានចែងក្នុងបទបញ្ជា និងនីតិវិធីរបស់ គ.ជ.ប។



- ៨.៤.១០.២ ប្រសិនបើសមាសភាពណាម្នាក់នៃ គ.ក.ប មិនអាចបំពេញ ការងារក្នុងថ្ងៃបោះឆ្នោតបាន ប្រធាន គ.ក.ប ត្រូវតែជូនដំណឹង ដល់ គ.យ.សប ជាបន្ទាន់ដើម្បីដាក់ជំនួស។
- ៨.៤.១០.៣ ប្រសិនបើប្រធាន គ.ក.ប មិនអាចមកបំពេញការងារបាន ដោយសារមូលហេតុសំខាន់ណាមួយនោះ អនុប្រធាន គ.ក.ប ត្រូវចូលកាន់តំណែងប្រធាន គ.ក.ប ហើយសមាជិកទី១ ចូលកាន់តំណែងអនុប្រធាន គ.ក.ប ចំណែកអ្នកដែលត្រូវ ជ្រើសរើសថ្មីចេញពីក្នុងចំណោមប្រជាពលរដ្ឋដែលបានដាក់ ពាក្យសម្ភាសន៍ ត្រូវចូលកាន់តំណែងជួសសមាជិកទី១។
- ៨.៤.១០.៤ ប្រសិនបើអនុប្រធាន គ.ក.ប មិនអាចមកធ្វើការបាននោះ ត្រូវតែងតាំងសមាជិកទី១ ជាអនុប្រធាន គ.ក.ប ហើយអ្នក ដែលត្រូវជ្រើសរើសថ្មីនឹងកាន់តំណែងជាសមាជិកទី១។
- ៨.៤.១០.៥ ប្រសិនបើលេខាធិការមិនអាចមកធ្វើការបាន ត្រូវតែងតាំង សមាជិកទី១ ជាលេខាធិការ ហើយអ្នកដែលត្រូវជ្រើសរើសថ្មី នឹងកាន់តំណែងជាសមាជិកទី១។
- ៨.៤.១០.៦ សមាសភាពទាំងអស់នៃ គ.ក.ប រួមទាំងអ្នកដែលទើបតែ ជ្រើសរើសថ្មី ត្រូវរួមគ្នាសិក្សាឡើងវិញនូវនីតិវិធីនៃការបោះឆ្នោត និងសៀវភៅណែនាំ គ.ក.ប/គ.ក.រ។
- ៨.៤.១០.៧ អ្នកតែងតាំងថ្មីទាំងអស់ត្រូវតែបានទទួលការបណ្តុះបណ្តាល និងអនុវត្តដូចមានចែងក្នុងចំណុច ៨.៤.១០.៦ ខាងលើនេះ។
- ៨.៤.១០.៨ ប្រធាន គ.ក.ប ត្រូវតែជូនដំណឹងជាបន្ទាន់ដល់ គ.យ.សប អំពីអ្វីដែលបានអនុវត្តពាក់ព័ន្ធនឹងការដាក់ជួសតំណែងណាមួយ នៃ គ.ក.ប។
- ៨.៤.១១ បន្ទាប់ពីអនុវត្តចំណុច ៨.៤.១០ ខាងលើនេះរួច គ.ក.ប ត្រូវធ្វើការត្រួតពិនិត្យ ឡើងវិញនូវសម្ភារ ឯកសារបោះឆ្នោតទាំងអស់ដែល គ.ក.ប បានទទួលហើយ ដែលមានរាយមុខក្នុងលិខិតបញ្ជូន និងប្រគល់ ទទួលសម្ភារ ឯកសារបោះឆ្នោត (១.១១០៧)។
- ៨.៤.១១.១ គ.ក.ប ត្រូវធ្វើការត្រួតពិនិត្យឡើងវិញនូវរាល់សម្ភារ ឯកសារ បោះឆ្នោត ដោយប្រើតារាងត្រួតពិនិត្យសម្ភារ ឯកសារបោះឆ្នោត (១.១១១២)។



៨.៤.១១.២ ប្រសិនបើសម្ភារ ឯកសារបោះឆ្នោតដែលបានទទួលមាន ចំនួនគ្រប់គ្រាន់ហើយ សមាសភាពទាំងអស់នៃ គ.ក.ប ត្រូវ ចុះហត្ថលេខាលើតារាងត្រួតពិនិត្យសម្ភារ ឯកសារបោះឆ្នោត (ទ.១១១២)។

៨.៤.១១.៣ ប្រសិនបើសម្ភារ ឯកសារបោះឆ្នោតណាមួយ ឬច្រើនដែល បានទទួលនោះមិនមានចំនួនគ្រប់គ្រាន់ លេខាធិការត្រូវ បំពេញត្រង់ផ្នែកសម្ភារ ឯកសារបោះឆ្នោតដែលបាត់បង់នៅ លើតារាងត្រួតពិនិត្យសម្ភារ ឯកសារបោះឆ្នោត (ទ.១១១២) ហើយត្រូវធ្វើតារាងត្រួតពិនិត្យនេះ ១ (មួយ) ច្បាប់ ជាបន្ទាន់ ទៅ គយ.សប។

៨.៤.១១.៤ ប្រសិនបើសម្ភារ ឯកសារបោះឆ្នោតដែលបាត់បង់ទៅនោះជា សម្ភារ ឯកសារសំខាន់សម្រាប់ការបោះឆ្នោត ប្រធាន គ.ក.ប ត្រូវចាត់សមាជិក២ (ពីរ)រូបឱ្យធ្វើដំណើរទៅទីស្នាក់ការ គយ.សប ដើម្បីទទួលសម្ភារ ឯកសារថ្មីជំនួស សម្ភារ ឯកសារដែលខ្វះ ឬបានបាត់បង់ទៅ លើកលែងតែមានវិទ្យុទាក់ទង ឬទូរសព្ទ ដែលអាចបញ្ជូនព័ត៌មានស្មើសុំ គយ.សប ដោះស្រាយបញ្ហា ខាងលើបាន។

៨.៤.១១.៥ ក្នុងការត្រួតពិនិត្យឡើងវិញនូវសម្ភារ ឯកសារបោះឆ្នោតខាង លើនេះ គ.ក.ប ត្រូវយកចិត្តទុកដាក់ចំពោះមុខសម្ភារដូច ខាងក្រោម៖

- ពិនិត្យកញ្ចប់សន្លឹកឆ្នោតឱ្យប្រាកដថា ជាកញ្ចប់សន្លឹកឆ្នោត សម្រាប់ការិយាល័យបោះឆ្នោតនៃឃុំ សង្កាត់នោះ ហើយ គ្រាន់តែពិនិត្យផ្ទៀងផ្ទាត់ចំនួន និងលេខរៀងដែលបាន កត់ត្រានៅលើកញ្ចប់សន្លឹកឆ្នោតប៉ុណ្ណោះ ដោយមិនត្រូវ បើកកញ្ចប់សន្លឹកឆ្នោតជាដាច់ខាត
- ពិនិត្យស្រោមសំបុត្រដាក់ត្រាសម្ងាត់ឱ្យប្រាកដថា ពិតជា មានត្រាសម្ងាត់នៅខាងក្នុង ប៉ុន្តែមិនត្រូវបើកស្រោមសំបុត្រ ជាដាច់ខាត។

៨.៤.១២ សម្ភារ ឯកសារសំខាន់ៗដែល គ.ក.ប មិនបានទទួល ហើយដែលអាចរាំងស្ទះ ដល់ការបើកការិយាល័យបោះឆ្នោត រួមមាន៖



- ៨.៤.១២.១ សន្លឹកឆ្នោតមិនទាន់ប្រើប្រាស់។
- ៨.៤.១២.២ ត្រាសម្ងាត់ សម្រាប់បោះលើខ្នងសន្លឹកឆ្នោត។
- ៨.៤.១២.៣ បញ្ជីបោះឆ្នោតនៃការិយាល័យបោះឆ្នោតនោះ។
- ៨.៤.១២.៤ ហិបឆ្នោត និងសោឃ្លុំមានលេខ។
- ៨.៤.១២.៥ ទឹកខ្មៅលុបមិនជ្រះសម្រាប់ជ្រលក់ម្រាមដៃសម្គាល់ថាបានបោះឆ្នោតហើយ។

៨.៤.១៣ សម្ភារ ឯកសារដទៃទៀត ដែលប្រសិនបើមិនបានផ្តល់ដោយ គ.យ.សប នោះ គ.ក.ប ត្រូវចែងឡើង ឬដោះស្រាយដោយខ្លួនឯង៖

- ៨.៤.១៣.១ កន្ទេល ឬក្រដាសកាតុងក្រាស់ ឬរបស់ផ្សេងទៀតដែលអាចប្រើបិទបាំងជំនួសបន្ទប់សម្ងាត់សម្រាប់គូសសន្លឹកឆ្នោត។
- ៨.៤.១៣.២ ក្រដាសសម្រាប់សរសេរកំណត់ហេតុដោយដៃ ដែលអាចជំនួសទម្រង់បែបបទ សម្រាប់បំពេញកំណត់ហេតុជាគំរូ។
- ៨.៤.១៣.៣ ប៊ិកសរសេរ បន្ទាត់ កន្ត្រៃ ខ្សែចង...។

៨.៤.១៤ នៅពេលដែលសម្ភារ ឯកសារបោះឆ្នោតមានគ្រប់ចំនួនហើយ ប្រធាន គ.ក.ប ត្រូវចាត់សមាជិកទី២ ឱ្យបិទផ្សាយបញ្ជីបោះឆ្នោតផ្លូវការ ១ (មួយ) ច្បាប់ នៅមុខការិយាល័យបោះឆ្នោត លើកស្លាកការិយាល័យបោះឆ្នោត និងលេខកូដការិយាល័យបោះឆ្នោតនៅនឹងមាត់ច្រកចូលការិយាល័យបោះឆ្នោត។

៨.៤.១៥ បន្ទាប់ពីបានអនុវត្តចំណុច ៨.៤.១៤ ខាងលើនេះរួច គ.ក.ប ត្រូវរៀបចំការិយាល័យបោះឆ្នោតតាមគំរូប្លង់ការិយាល័យបោះឆ្នោតដើម្បីឱ្យប្រាកដថាទីតាំងការិយាល័យបោះឆ្នោតនោះ អាចដំណើរការបោះឆ្នោតបានហើយដែលអាចរៀបចំឱ្យរួចស្រេចនៅម៉ោង ៦:០០ (ប្រាំមួយ) ព្រឹកនៃថ្ងៃបោះឆ្នោត។

- ៨.៤.១៥.១ គ.ក.ប ត្រូវរៀបចំការិយាល័យបោះឆ្នោតតាមគំរូប្លង់ឯកភាពគ្នាមួយ ដោយត្រូវគោរពតាមគោលការណ៍ដូចមានណែនាំក្នុងសៀវភៅណែនាំ គ.ក.ប/គ.ក.រ។
- ៨.៤.១៥.២ ប្រសិនបើ គ្មានគ្រឿងសង្ហារឹមនៅក្នុងការិយាល័យបោះឆ្នោតទេ ប្រធាន គ.ក.ប ត្រូវធ្វើសំណើសុំខ្ចីពីអាជ្ញាធរមូលដ្ឋានជាបន្ទាន់នូវគ្រឿងសង្ហារឹមចាំបាច់មួយចំនួនសម្រាប់បម្រើការបោះឆ្នោតដូចជា តុ កៅអី និងសម្ភារដទៃទៀត ដែលអាចសម្រួលដល់ការងារបោះឆ្នោត។



៨.៤.១៥.៣ ប្រធាន គ.ក.ប ត្រូវស្នើសុំឱ្យមានកម្លាំងសន្តិសុខយាមកាម រក្សាសន្តិសុខទីតាំងការិយាល័យបោះឆ្នោត ហើយប្រសិនបើ អាចធ្វើបាន ប្រធាន គ.ក.ប ត្រូវបិទទ្វារចាក់សោទីតាំង ការិយាល័យបោះឆ្នោតនោះផង។

៨.៤.១៦ ប្រធាន គ.ក.ប រួមជាមួយសមាជិក គ.ក.ប ត្រូវរក្សាការពារសម្ភារ ឯកសារ បោះឆ្នោតទាំងនោះឱ្យបានហ្មត់ចត់នៅមុនពេលបោះឆ្នោត។

៨.៤.១៦.១ សម្ភារ ឯកសារបោះឆ្នោតអាចនឹងរក្សាទុកនៅផ្ទះរបស់ប្រធាន គ.ក.ប ឬសមាជិកណាម្នាក់ ឬនៅទីតាំងណាមួយដែល គ.ក.ប ឯកភាពគ្នាថាមានសុវត្ថិភាព។

៨.៤.១៦.២ យ៉ាងហោចណាស់ត្រូវមានសមាជិក គ.ក.ប ៣ (បី) នាក់ គិត ទាំងប្រធាន គ.ក.ប ផងសម្រាកនៅផ្ទះ ឬទីតាំងដែលទទួល រក្សាសម្ភារ ឯកសារបោះឆ្នោត ដើម្បីរួមចំណែកក្នុងការថែរក្សា សុវត្ថិភាព។

៨.៤.១៦.៣ ប្រធាន គ.ក.ប ត្រូវស្នើសុំឱ្យមានកម្លាំងសន្តិសុខ ដើម្បីរួម សហការការពារបរិវេណខាងក្រៅផ្ទះ ឬទីតាំងដែលទទួល រក្សាទុកសម្ភារ ឯកសារបោះឆ្នោត។

៨.៤.១៧ ប្រធាន គ.ក.ប ត្រូវណាត់ជាមួយសមាជិកដទៃទៀតនៃ គ.ក.ប ឱ្យមកកាន់ផ្ទះ ឬទីតាំងសុវត្ថិភាពដែលទទួលរក្សាទុកសម្ភារ ឯកសារបោះឆ្នោតនៅម៉ោង ៥:៣០ (ប្រាំ សាមសិប) នាទីព្រឹកនៃថ្ងៃបោះឆ្នោតជាក់ហ័ត ដើម្បីដឹកជញ្ជូន សម្ភារ ឯកសារបោះឆ្នោតទៅកាន់ទីតាំងការិយាល័យបោះឆ្នោត។

៨.៤.១៨ សមាជិកទាំងអស់នៃ គ.ក.ប ត្រូវត្រៀមអាហារសម្រាប់រយៈពេល ១ (មួយ) ថ្ងៃ សម្រាប់ហូបនៅពេលទំនេរដែលពុំមានអ្នកបោះឆ្នោត ឬនៅពេលណាមួយ សមស្រប។

ទីតាំងរដ្ឋបាល និងសន្តិសុខនៃការិយាល័យបោះឆ្នោត និងការិយាល័យរាប់សន្លឹកឆ្នោត ប្រការ៨.៥.-

ការិយាល័យបោះឆ្នោត និងការិយាល័យរាប់សន្លឹកឆ្នោតគឺជាទីតាំងរដ្ឋបាល និងសន្តិសុខ ដែលមានបរិវេណខាងក្នុង និងបរិវេណខាងក្រៅ ដូចមានចែងក្នុងប្រការ ៥.៥ នៃជំពូកទី៥ នៃ ប.ន.ត.រ នេះ។ ការិយាល័យបោះឆ្នោត និងការិយាល័យរាប់សន្លឹកឆ្នោតត្រូវតែជាកន្លែងដែលមានការត្រួតពិនិត្យ និងយាមកាមយ៉ាងតឹងរ៉ឹងបំផុតក្នុងគោលបំណងនៃការបោះឆ្នោត និងរាប់សន្លឹកឆ្នោត។

គ.ជ.ប - បទបញ្ជា និងនីតិវិធីសម្រាប់ការបោះឆ្នោតជ្រើសតាំងតំណាងរាស្ត្រ នីតិកាលទី៧ ឆ្នាំ២០២៣



- ៨.៥.១ ប្រធាន គ.ក.ប ឬប្រធាន គ.ក.រ ត្រូវចាត់វិធានការចាំបាច់នានា ដើម្បីការពារអ្នកនៅខាងក្នុងការិយាល័យបោះឆ្នោត និងរាប់សន្លឹកឆ្នោត ព្រមទាំងអ្នកនៅក្នុងបរិវេណខាងក្នុងការិយាល័យទាំងនោះ ឱ្យចៀសផុតពីការបង្កឱ្យមានរបួសស្នាម ការរំខាន អុកឡូក ការបំភិតបំភ័យ ឬការគំរាមកំហែង និងរក្សាការពារសម្ភារ ឯកសារបោះឆ្នោតទាំងអស់នៅក្នុងការិយាល័យបោះឆ្នោត និងការិយាល័យរាប់សន្លឹកឆ្នោតទាំងនោះ។
- ៨.៥.២ ក្របខ័ណ្ឌនៃការិយាល័យបោះឆ្នោត វិធានការ និងលក្ខខណ្ឌទាំងឡាយដែលមានចែងក្នុងប្រការ ៥.៦ និងចំណុច ៥.៦.១ ចំណុច ៥.៦.២ ចំណុច ៥.៦.៣ ចំណុច ៥.៦.៤ ចំណុច ៥.៦.៥ ចំណុច ៥.៦.៧ ចំណុច ៥.៦.៨ និងប្រការ ៥.៧ នៃជំពូកទី៥ នៃ ប.ន.ត.រ នេះ ត្រូវតែបានអនុវត្ត។
- ៨.៥.៣ ក្របខ័ណ្ឌនៃការិយាល័យរាប់សន្លឹកឆ្នោត វិធានការ និងលក្ខខណ្ឌទាំងឡាយដែលមានចែងក្នុងប្រការ ៥.៦ និងចំណុច ៥.៦.១ ចំណុច ៥.៦.២ ចំណុច ៥.៦.៤ ចំណុច ៥.៦.៦ ចំណុច ៥.៦.៧ ចំណុច ៥.៦.៨ និងប្រការ ៥.៧ នៃជំពូកទី៥ នៃ ប.ន.ត.រ នេះ ត្រូវតែបានអនុវត្ត។
- ៨.៥.៤ ហាមដាច់ខាតយកអាវុធ ឬជាតិផ្ទុះគ្រប់ប្រភេទចូលក្នុងរង្វង់ការពារសន្តិសុខនៃការិយាល័យបោះឆ្នោត និងហាមស្លៀកពាក់ឯកសណ្ឋានជាកងកម្លាំងប្រដាប់អាវុធចូលក្នុងការិយាល័យបោះឆ្នោត លើកលែងតែមានការអនុញ្ញាតពិសេសពីប្រធាន គ.ជ.ប។

**ការប្រព្រឹត្តទៅនៃការបោះឆ្នោត
ប្រការ៨.៦.-**

គ.ក.ប ត្រូវចូលដល់ទីតាំងការិយាល័យបោះឆ្នោត ដោយនាំមកជាមួយនូវសម្ភារ ឯកសារបោះឆ្នោតឱ្យបានទាន់ពេលនៅម៉ោង ៦:០០ (ប្រាំមួយ) ព្រឹក នាថ្ងៃបោះឆ្នោតជាក់ហ៊ុត ដើម្បីគ្រប់គ្រង និងចាត់ចែងការបោះឆ្នោត។

- ៨.៦.១ បន្ទាប់ពី គ.ក.ប បានចូលដល់ក្នុងការិយាល័យបោះឆ្នោតភ្លាម ប្រធាន គ.ក.ប ត្រូវប្រកាសឱ្យភ្នាក់ងារគណបក្សនយោបាយ និងអ្នកសង្កេតការណ៍ជាតិ និងអន្តរជាតិចូលក្នុងការិយាល័យបោះឆ្នោត ដោយធ្វើការត្រួតពិនិត្យបណ្ណសម្គាល់ ឬ/និងសេចក្តីសម្រេចតែងតាំង និងទទួលស្គាល់ជាផ្លូវការម្នាក់ម្តងៗ រួចប្រាប់ទីកន្លែងដែលបម្រុងទុកសម្រាប់ពួកគេ ដូចមានចែងក្នុងចំណុច ៨.៦.២.៥ ខាងក្រោមនេះ។



៨.៦.២

ទន្ទឹមពេលអនុវត្តចំណុច ៨.៦.១ ខាងលើនេះ ប្រធាន គ.ក.ប ត្រូវចាត់សមាជិកទី២ ឱ្យទៅបំពេញមុខនាទីរបស់ខ្លួននៅបរិវេណខាងក្នុងនៃការិយាល័យបោះឆ្នោត ព្រមទាំងត្រូវចាត់ចែងសមាជិកដទៃទៀតនៃ គ.ក.ប ឱ្យរៀបចំគ្រឿងសង្ហារឹម និងដាក់សម្ភារ ឯកសារសម្រាប់ការបោះឆ្នោតដូចបានកំណត់ឯកភាពគ្នាលើគំរូប្លង់ការិយាល័យបោះឆ្នោត ដែលបានរៀបចំមុនមួយថ្ងៃ និងដូចមានណែនាំនៅក្នុងសៀវភៅណែនាំ គ.ក.ប/គ.ក.រ។

៨.៦.២.១ តុមួយដាក់នៅប៉ែកខាងឆ្វេងដៃ បន្ទាប់ពីផ្លូវចូលសម្រាប់ប្រធាន គ.ក.ប ដែលនៅលើនោះមានសម្ភារ ឯកសារបោះឆ្នោត រួមទាំងបញ្ជីវត្តមានអ្នកសង្កេតការណ៍ ក្នុងពេលបោះឆ្នោត និងរាប់សន្លឹកឆ្នោត (១.១១២០) សម្រាប់អ្នកសង្កេតការណ៍ចុះហត្ថលេខា និងពាក្យបណ្តឹង (១.១២០២)។

៨.៦.២.២ តុវែងមួយ ឬតុតូចពីរដាក់នៅប៉ែកខាងស្តាំដៃបន្ទាប់ពីផ្លូវចូលសម្រាប់លេខាធិការ និងអនុប្រធាន គ.ក.ប អង្គុយជាប់គ្នាដែលនៅចំកន្លែងលេខាធិការ មានដាក់បញ្ជីបោះឆ្នោត ត្រា គ.ក.ប ទម្រង់បែបបទសម្រាប់បំពេញកំណត់ហេតុនៃការបោះឆ្នោត (១.១១០១) និងទម្រង់បែបបទផ្សេងទៀត ហើយនៅចំកន្លែងអនុប្រធាន គ.ក.ប មានដាក់កញ្ចប់សន្លឹកឆ្នោតតាំប៉ុង និងស្រោមសំបុត្រដាក់ត្រាសម្ងាត់សម្រាប់បោះឆ្នោតលើខ្នងសន្លឹកឆ្នោត។

៨.៦.២.៣ បន្ទប់សម្ងាត់សម្រាប់បិទបាំងការគូសសន្លឹកឆ្នោតចំនួន ២ (ពីរ) ដែលមានបិកចងខ្សែភ្ជាប់ស្រាប់ ដាក់នៅលើតុពីរក្បែរជញ្ជាំងប្រមាណ ១,៥០ (មួយក្បៀសហាសិប) ម៉ែត្រពីជញ្ជាំង និងមានចម្ងាយពីគ្នាយ៉ាងតិច ១,៥០ (មួយក្បៀសហាសិប) ម៉ែត្រ។ ផ្ទាំងក្រដាសសម្រាប់ទ្រាប់គូសសន្លឹកឆ្នោត ១ (មួយ) សន្លឹកត្រូវបិទភ្ជាប់ទៅនឹងផ្ទៃតុនៃបន្ទប់សម្ងាត់នីមួយៗ។ បន្ទប់សម្ងាត់ត្រូវមានពន្លឺគ្រប់គ្រាន់។

៨.៦.២.៤ ហិបឆ្នោត ទឹកខ្មៅលុបមិនជ្រះ និងកំណាត់សម្រាប់ជូតដាក់នៅលើតុវែងមួយ ដែលស្ថិតនៅត្រង់កណ្តាលបន្ទប់ ទល់មុខតុរបស់ប្រធាន គ.ក.ប សម្រាប់សមាជិកទី១។

៨.៦.២.៥ តុ និងកៅអីសម្រាប់ភ្នាក់ងារគណបក្សនយោបាយ និងអ្នកសង្កេតការណ៍ជាតិ និងអន្តរជាតិ (ប្រសិនបើមាន) ដាក់នៅ



អែបជញ្ជាំង បែកខាងឆ្វេងដៃនៃតុរបស់ប្រធាន គ.ក.ប និង
នៅក្រោយតុអនុប្រធាន គ.ក.ប និងលេខាធិការ។

៨.៦.២.៦ ហិបបរិក្ខារបោះឆ្នោត និងរាប់សន្លឹកឆ្នោតដែលមានសម្ភារ
ឯកសារមិនទាន់ត្រូវប្រើប្រាស់ ត្រូវរក្សាទុកនៅក្បែរតុប្រធាន
គ.ក.ប។

៨.៦.៣ នៅពេលអនុវត្តចំណុច ៨.៦.១ និងចំណុច ៨.៦.២ ខាងលើនេះ រួចរាល់
ប្រធាន គ.ក.ប ត្រូវពន្យល់ណែនាំជារួមដល់ភ្នាក់ងារគណបក្សនយោបាយ
និងអ្នកសង្កេតការណ៍ និងអ្នកសារព័ត៌មានដោយសង្ខេបអំពីខ្លឹមសារសំខាន់ៗ
ដែលត្រូវអនុវត្តដូចខាងក្រោម៖

៨.៦.៣.១ ត្រូវគោរព ច.ប.ត.វ ប.ន.ត.វ ក្រមសីលធម៌សម្រាប់គណបក្ស
នយោបាយ បេក្ខជន និងភ្នាក់ងារគណបក្សនយោបាយ ក្នុង
ដំណើរការបោះឆ្នោត ក្រមសីលធម៌សម្រាប់អ្នកសង្កេតការណ៍
បោះឆ្នោត ក្នុងដំណើរការបោះឆ្នោត និងក្រមសីលធម៌សម្រាប់
ប្រព័ន្ធផ្សព្វផ្សាយព័ត៌មាន ក្នុងដំណើរការបោះឆ្នោត ដែល
កំណត់ដោយ គ.ជ.ប។

៨.៦.៣.២ ត្រូវតាមដានជាប្រចាំកិច្ចប្រតិបត្តិការ និងនីតិវិធីនៃការបោះឆ្នោត
បង្ការក្រែងមានករណីមិនប្រក្រតីក្នុងការបោះឆ្នោត និងការ
រាប់សន្លឹកឆ្នោត។

៨.៦.៣.៣ ជួយពិនិត្យ និងតាមដាន ដើម្បីបង្ការ និងទប់ស្កាត់ការបន្លំនាំ
យកសន្លឹកឆ្នោតក្លែងក្លាយចូលក្នុងការិយាល័យបោះឆ្នោត និង
ការបន្លំនាំយកសន្លឹកឆ្នោតផ្លូវការចេញពីការិយាល័យបោះឆ្នោត។

៨.៦.៣.៤ មិនត្រូវណែនាំ ឬថតឯកសារ ឬស្តីបន្ទោសអ្វីដល់សមាសភាព
គ.ក.ប/គ.ក.វ។

៨.៦.៣.៥ មិនត្រូវណែនាំ ឬសាកសួរអ្វីចំពោះអ្នកបោះឆ្នោត។

៨.៦.៣.៦ មិនត្រូវរំខាន ឬជ្រៀតជ្រែកធ្វើឱ្យរាំងស្ទះដល់កិច្ចប្រតិបត្តិការ
បោះឆ្នោត និងរាប់សន្លឹកឆ្នោតឡើយ។

៨.៦.៣.៧ ត្រូវលើកសំណួរ សំណូមពរផ្សេងៗ ឬ/និងយោបល់ដ៏ទាស់
ដោយផ្ទាល់ទៅប្រធាន គ.ក.ប/គ.ក.វ ចំពោះភ្នាក់ងារគណបក្ស
នយោបាយ។

៨.៦.៣.៨ ត្រូវបំពេញបញ្ជីវត្តមានអ្នកសង្កេតការណ៍ ក្នុងពេលបោះឆ្នោត
និងរាប់សន្លឹកឆ្នោត (១.១១២០) ដោយត្រូវបញ្ជាក់ឈ្មោះ
សាមីសមាគម ឬអង្គការ ម៉ោងចូល ម៉ោងចេញ និងចុះ
ហត្ថលេខា។



៨.៦.៣.៩ ត្រូវអញ្ជើញភ្នាក់ងារគណបក្សនយោបាយ និងអ្នកសង្កេត-ការណ៍ចូលតាមទីកន្លែង ដូចបានកំណត់ក្នុងចំណុច ៨.៦.២.៥ ខាងលើនេះ។

៨.៦.៤ នៅចន្លោះពីម៉ោង ៦:០០ (ប្រាំមួយ) ព្រឹក ដល់ម៉ោង ៦:៣០ (ប្រាំមួយ សាមសិប) នាទីព្រឹកនៃថ្ងៃបោះឆ្នោត គ.ក.ប ត្រូវត្រួតពិនិត្យ និងបង្ហាញហិបឆ្នោតជូនអ្នកមានវត្តមានក្នុងការិយាល័យបោះឆ្នោត តាមនីតិវិធីដូចខាងក្រោម៖

៨.៦.៤.១ ប្រធាន គ.ក.ប ត្រូវពិនិត្យឡើងវិញនូវហិបឆ្នោត ដើម្បីឱ្យប្រាកដថាត្រូវបានដំឡើងត្រឹមត្រូវតាមការណែនាំ។

៨.៦.៤.២ ប្រធាន គ.ក.ប ត្រូវបើកគម្របក្រៅ និងគម្របក្នុងនៃហិបឆ្នោត រួចបង្ហាញហិបឆ្នោតទទេ ចំពោះអ្នកដែលមានវត្តមានក្នុងការិយាល័យបោះឆ្នោត បន្ទាប់មកត្រូវបិទគម្របក្នុងនៃហិបឆ្នោតទៅវិញ មូលភ្និតគម្របសន្ទះ បិទប្រឡោះសម្រាប់បោះឆ្នោត ហើយខ្ចាស់គន្លឹះគម្របក្នុងរួចចាក់សោឃ្នុំ និងប្រាប់លេខាធិការឱ្យកត់ត្រាលេខសោឃ្នុំក្នុងកំណត់ហេតុនៃការបោះឆ្នោត (ទ.១១០១)។

៨.៦.៤.៣ ប្រធាន គ.ក.ប ត្រូវយកក្រដាសលេខកូដការិយាល័យបោះឆ្នោត ២ (ពីរ) សន្លឹក និងបោះត្រា គ.ក.ប រួចបិទភ្ជាប់ទៅនឹងជញ្ជាំងមុខ និងក្រោយនៃហិបឆ្នោត ហើយបន្ទាប់មកអនុញ្ញាតឱ្យភ្នាក់ងារគណបក្សនយោបាយ និងអ្នកសង្កេតការណ៍ពិនិត្យមើល និងកត់ចំណាំហិបឆ្នោតនៃការិយាល័យបោះឆ្នោតនោះ។

៨.៦.៤.៤ លេខាធិការត្រូវកត់ត្រាលេខម៉ោងនៃការពិនិត្យហិបឆ្នោតនៅលើកំណត់ហេតុនៃការបោះឆ្នោត (ទ.១១០១)។

៨.៦.៥ ហិបឆ្នោតដែលបានបិទសម្គាល់លេខកូដការិយាល័យបោះឆ្នោត និងចាក់សោឃ្នុំរួចហើយ ដូចមានចែងក្នុងចំណុច ៨.៦.៤.២ និងចំណុច ៨.៦.៤.៣ ខាងលើនេះ គ.ក.ប ត្រូវធានាដូចខាងក្រោម៖

៨.៦.៥.១ មិនអនុញ្ញាតឱ្យបើកចំហដាច់ខាត លើកលែងតែក្នុងគោលបំណងរាប់សន្លឹកឆ្នោតនៅការិយាល័យបោះឆ្នោតនោះ បន្ទាប់ពីការបោះឆ្នោតបានបញ្ចប់។

៨.៦.៥.២ មិនអនុញ្ញាតឱ្យយកចេញពីការិយាល័យបោះឆ្នោត លើកលែងតែ គ.ជ.ប សម្រេចឱ្យរាប់សន្លឹកឆ្នោតនៅកន្លែងផ្សេងក្នុងករណីប្រធានសក្តិ ឬអសន្តិសុខ ឬកាល ទេស មានអាសន្ន។



៨.៦.៦ ប្រសិនបើសម្ភារ ឯកសារបោះឆ្នោតសម្រាប់ការិយាល័យបោះឆ្នោត ត្រូវបាន ប្រគល់ ទទួលនៅក្រោយម៉ោង ៦:៣០ (ប្រាំមួយ សាមសិប) នាទីព្រឹក ប៉ុន្តែ មិនហួសពីម៉ោង ៧:០០ (ប្រាំពីរ) ព្រឹក ប្រធាន គ.ក.ប ត្រូវព្យួរការអនុវត្តនីតិវិធី ដូចមានចែងក្នុងចំណុច ៨.៦.៧ ខាងក្រោមនេះ នៅការិយាល័យបោះឆ្នោតនោះ ជាបណ្តោះអាសន្នសិន រហូតទាល់តែនីតិវិធីដូចមានចែងក្នុងចំណុច ៨.៦.៤ ខាងលើនេះ ត្រូវបានបំពេញចប់សព្វគ្រប់។ ក្នុងករណីនេះ លេខាធិការត្រូវកត់ត្រា អំពីពេលវេលាម៉ោងនៃការអនុវត្តនីតិវិធីបោះឆ្នោតនីមួយៗទៅក្នុងកំណត់ហេតុនៃ ការបោះឆ្នោត (ទ.១១០១) ឱ្យបានច្បាស់លាស់។

៨.៦.៧ នៅចន្លោះពីម៉ោង ៦:៣០ (ប្រាំមួយ សាមសិប) នាទីព្រឹក ដល់ម៉ោង ៧:០០ (ប្រាំពីរ) ព្រឹកនៃថ្ងៃបោះឆ្នោត គ.ក.ប ត្រូវត្រួតពិនិត្យ និងរាប់ចំនួនសន្លឹកឆ្នោត ដែលទទួលជាក់ស្តែង ព្រមទាំងត្រួតពិនិត្យ និងបង្ហាញត្រាសម្ងាត់ផ្លូវការ សម្រាប់បោះនៅលើខ្នងសន្លឹកឆ្នោតនៃការិយាល័យបោះឆ្នោតនោះ នៅចំពោះមុខ ភ្នាក់ងារគណបក្សនយោបាយ និងអ្នកសង្កេតការណ៍ដែលមានវត្តមាន។

៨.៦.៧.១ អនុប្រធាន គ.ក.ប ត្រូវត្រួតពិនិត្យមើលកញ្ចប់សន្លឹកឆ្នោត ដើម្បីឱ្យប្រាកដថា សន្លឹកឆ្នោតនេះជាសន្លឹកឆ្នោតសម្រាប់ ការបោះឆ្នោតជ្រើសតាំងតំណាងរាស្ត្រនៃមណ្ឌលរាជធានី ខេត្ត របស់ខ្លួនប្រាកដមែន។ ក្នុងករណីពិនិត្យឃើញថា សន្លឹកឆ្នោត នេះមិនមែនជាសន្លឹកឆ្នោតសម្រាប់ការបោះឆ្នោតជ្រើសតាំង តំណាងរាស្ត្រនៃមណ្ឌលរាជធានី ខេត្តពាក់ព័ន្ធទេ គ.ក.ប ត្រូវ រាយការណ៍ជាបន្ទាន់តាមរយៈ គយ.សប និង គធ.ខប ជូន គ.ជ.ប ដើម្បីមានវិធានការដោះស្រាយ។

៨.៦.៧.២ បន្ទាប់មក អនុប្រធាន គ.ក.ប ត្រូវបើកកញ្ចប់សន្លឹកឆ្នោត រួច រាប់សន្លឹកឆ្នោត ដែលជាធម្មតាមានចំនួនលើសចំនួនអ្នក បោះឆ្នោតដែលមានក្នុងបញ្ជីបោះឆ្នោតនៃការិយាល័យបោះឆ្នោត នោះ ក្នុងចន្លោះពី ២៥ (ម្ភៃប្រាំ) ដល់ ៧៤ (ចិតសិបបួន) សន្លឹក។

៨.៦.៧.៣ លេខាធិការត្រូវកត់ត្រាចំនួនសន្លឹកឆ្នោតដែលបានរាប់ឃើញ ជាក់ស្តែង ព្រមទាំងលេខរៀងសន្លឹកឆ្នោតដំបូងនៃក្បាលទី១ និងលេខរៀងសន្លឹកឆ្នោតចុងក្រោយនៃក្បាលចុងក្រោយ ទៅ ក្នុងកំណត់ហេតុនៃការបោះឆ្នោត (ទ.១១០១)។ ទោះបីសន្លឹកឆ្នោត រាប់ឃើញជាក់ស្តែងមានចំនួនលើស ឬខ្វះ ធៀបនឹងចំនួន



សន្លឹកឆ្នោតដែលត្រូវប្រគល់ឱ្យក្តី ក៏លេខាធិការត្រូវកត់ត្រា ចំនួនដែលលើស ឬខ្វះនោះទៅក្នុងកំណត់ហេតុនៃការបោះឆ្នោត (ទ.១១០១) ដែរ។

៨.៦.៧.៤ លេខាធិការត្រូវពិនិត្យចំនួនអ្នកបោះឆ្នោតដែលមាននៅក្នុង បញ្ជីបោះឆ្នោត និងកត់ត្រាចំនួននេះទៅក្នុងកំណត់ហេតុនៃ ការបោះឆ្នោត (ទ.១១០១)។

៨.៦.៧.៥ ប្រធាន គ.ក.ប ត្រូវបើកស្រោមសំបុត្រដែលមានត្រាសម្ងាត់ សម្រាប់បោះនៅលើខ្នងសន្លឹកឆ្នោត រួចដកយកត្រានោះមក បោះសាកល្បងនៅលើក្រដាសធម្មតាពណ៌ស និងលើកបង្ហាញ អ្នកដែលមានវត្តមានក្នុងការិយាល័យបោះឆ្នោតទាំងអស់ឱ្យ បានឃើញច្បាស់ និងចំណាំបានរូបសញ្ញានៃត្រានោះ។

៨.៦.៨ ប្រធាន គ.ក.ប ត្រូវប្រកាសបើកការបោះឆ្នោតនៅការិយាល័យបោះឆ្នោត របស់ខ្លួននៅម៉ោង ៧:០០ (ប្រាំពីរ) ព្រឹកនៃថ្ងៃបោះឆ្នោត និងអញ្ជើញសមាសភាព គ.ក.ប ឱ្យបោះឆ្នោតមុនគេបង្អស់ រួចបន្ទាប់មកភ្នាក់ងារគណបក្សនយោបាយ អ្នកសង្កេតការណ៍ និងអ្នកយកព័ត៌មាន ប្រសិនបើអ្នកទាំងនេះមានឈ្មោះ ក្នុងបញ្ជីបោះឆ្នោតនៃការិយាល័យបោះឆ្នោតនោះ។ ផ្អែកតាមករណីដូចមាន ចែងក្នុងចំណុច ៨.៦.៦ ខាងលើនេះ ប្រសិនបើប្រធាន គ.ក.ប មិនអាច ប្រកាសបើកការិយាល័យបោះឆ្នោតនៅម៉ោង ៧:០០ (ប្រាំពីរ) ព្រឹកបាន គាត់ អាចប្រកាសបើកការិយាល័យបោះឆ្នោតនៅក្រោយម៉ោង ៧:០០ (ប្រាំពីរ) ព្រឹក ប៉ុន្តែមិនត្រូវឱ្យហួសពីម៉ោង ៨:០០ (ប្រាំបី) ព្រឹកឡើយ។

៨.៦.៩ សមាជិកទី២ ត្រូវបន្តចាត់ចែងសណ្តាប់ធ្នាប់អ្នកបោះឆ្នោតនៅបរិវេណខាងក្នុង ដោយជួយរកឈ្មោះអ្នកបោះឆ្នោតក្នុងបញ្ជីបោះឆ្នោត ប្រាប់លេខរៀង ឈ្មោះ របស់អ្នកបោះឆ្នោត ចេញក្រដាសលេខរៀងតាមលំដាប់មុនក្រោយ និង ណែនាំអ្នកបោះឆ្នោតឱ្យឈររបន្តគ្នាជាជួរ។

៨.៦.១០ បន្ទាប់ពីប្រធាន គ.ក.ប ប្រកាសបើកការបោះឆ្នោតនៅការិយាល័យបោះឆ្នោត នោះ សមាជិកទី៣ ដែលប្រចាំការនៅត្រង់មាត់ទ្វារ ត្រូវជម្រាបអ្នកបោះឆ្នោត ដែលកំពុងឈរជាជួររបន្តគ្នាតម្រង់ទៅកាន់មាត់ទ្វារចូលការិយាល័យបោះឆ្នោត អំពីអាទិភាពក្នុងការចូលបោះឆ្នោតតាមលំដាប់លំដោយគឺ ព្រះសង្ឃ ជនចាស់ជរា ស្ត្រីមានផ្ទៃពោះ ស្ត្រីមានកូនតូច អ្នកមានជំងឺ ជនមានពិការភាព មិនអាចបោះឆ្នោតបានដោយខ្លួនឯង និងអ្នកជំនួយអមដំណើរជនមានពិការភាពនោះ។



ព្រមទាំងអ្នកឈរក្នុងជួរខាងមុខគេ។ សមាជិកទី៣ អាចសួររំលឹកអ្នកបោះឆ្នោត ថាបានស្នើឱ្យសមាជិកទី២ ជួយរកឈ្មោះ និងឃើញឈ្មោះក្នុងបញ្ជីបោះឆ្នោត នៃការិយាល័យបោះឆ្នោតនេះហើយឬនៅ។ សមាជិកទី៣ ត្រូវអនុញ្ញាតឱ្យ អ្នកបោះឆ្នោតមានវត្តមានក្នុងការិយាល័យបោះឆ្នោតតែចំនួន ៤ (បួន) នាក់ ក្នុងពេលតែមួយ ដោយត្រូវយកចិត្តទុកដាក់ដូចខាងក្រោម៖

- ៨.៦.១០.១ ត្រូវពិនិត្យមើលអ្នកបោះឆ្នោតមាន អ.ខ ដែលមានសុពលភាព ឬ ង.អ សម្រាប់បោះឆ្នោតឬទេ ?
- ៨.៦.១០.២ ត្រូវពិនិត្យមើលម្រាមដៃអ្នកបោះឆ្នោត ដែលពិតជាពុំមាន ស្នាមទឹកខ្មៅលុបមិនជ្រះមែន។ ករណីឃើញមានស្នាមប្រឡាក់ ទឹកខ្មៅលុបមិនជ្រះ ត្រូវនាំគាត់ទៅជួបប្រធាន គ.ក.ប។
- ៨.៦.១០.៣ ត្រូវជម្រាបអ្នកបោះឆ្នោតដែលចូលក្នុងការិយាល័យបោះឆ្នោត ឱ្យដើរតម្រង់ទៅតុលេខាធិការ និងអនុប្រធាន គ.ក.ប និង ឱ្យបង្ហាញ អ.ខ ដែលមានសុពលភាព ឬ ង.អ ទៅលេខាធិការ។

៨.៦.១១ នៅពេលអ្នកបោះឆ្នោតចូលមកដល់លេខាធិការ ត្រូវសុំឱ្យអ្នកបោះឆ្នោតបង្ហាញ អ.ខ ឬ ង.អ របស់ខ្លួន។ ពេលនោះលេខាធិការត្រូវ៖

- ៨.៦.១១.១ ត្រួតពិនិត្យម្រាមដៃរបស់អ្នកបោះឆ្នោត ដើម្បីបញ្ជាក់ឱ្យប្រាកដថា គ្មានស្នាមទឹកខ្មៅលុបមិនជ្រះជាប់នៅលើម្រាមដៃគាត់ទេ។
- ៨.៦.១១.២ ពិនិត្យមើលលេខ រៀងនៅលើបន្ត ព័ត៌មានអ្នកបោះឆ្នោត (ប្រសិនបើមាន) ដើម្បីរកឈ្មោះអ្នកបោះឆ្នោត រួចប្រគល់បន្ត ព័ត៌មានអ្នកបោះឆ្នោតជូនអ្នកបោះឆ្នោតវិញ។ បន្ទាប់មកសួរ បញ្ជាក់ឈ្មោះ ពិនិត្យផ្ទៀងផ្ទាត់ អ.ខ ដែលមានសុពលភាព ឬ ង.អ របស់គាត់ ជាមួយនឹងរូបពិត រួចពិនិត្យផ្ទៀងផ្ទាត់ជាមួយ នឹងរូបថត ឈ្មោះ និងទិន្នន័យពាក់ព័ន្ធនៅក្នុងបញ្ជីបោះឆ្នោត។
- ៨.៦.១១.៣ ដាក់បន្ទាត់តម្រង់តាមបណ្តោយជួរឈ្មោះរបស់គាត់ និងគូស សញ្ញាធិកបញ្ជាក់ការបានមកបោះឆ្នោតរបស់អ្នកបោះឆ្នោត ក្នុងកូនប្រអប់ទំនេរនៅប៉ែកខាងដើម ទន្ទឹមនឹងឈ្មោះអ្នក បោះឆ្នោតនោះ។
- ៨.៦.១១.៤ ប្រាប់អ្នកបោះឆ្នោតឱ្យទៅទទួលយកសន្លឹកឆ្នោតពីអនុប្រធាន គ.ក.ប។



៨.៦.១២ ប្រសិនបើ ក្នុងពេលអនុវត្តក្នុងចំណុច ៨.៦.១១ ខាងលើនេះ លេខាធិការបាន រកឃើញថា អ្នកបោះឆ្នោតមានប្រឡាក់ស្នាមទឹកខ្មៅលុបមិនជ្រះជាប់នៅនឹង ម្រាមដៃ ឬរូបថតមិនដូចគ្នា ឬឈ្មោះ និងទិន្នន័យមិនដូចគ្នា ត្រូវជូនអ្នក បោះឆ្នោតនោះទៅជួបប្រធាន គ.ក.ប ដើម្បីរាយការណ៍អំពីករណីនេះ។

៨.៦.១២.១ ប្រធាន គ.ក.ប ត្រូវអញ្ជើញភ្នាក់ងារគណបក្សនយោបាយ និងអ្នកសង្កេតការណ៍ឱ្យមកធ្វើការកត់សម្គាល់អំពីបញ្ហានេះ ហើយត្រូវឱ្យអ្នកបោះឆ្នោតរូបនេះ ពន្យល់អំពីស្នាមទឹកខ្មៅ លុបមិនជ្រះដែលមានជាប់នឹងម្រាមដៃរបស់គាត់ ឬរូបថត មិនដូចគ្នា ឬឈ្មោះ និងទិន្នន័យមិនដូចគ្នា។

៨.៦.១២.២ ប្រសិនបើអ្នកបោះឆ្នោតនោះ មិនអាចផ្តល់ការពន្យល់របស់ ខ្លួនបាន សមហេតុផលអំពីបញ្ហាទឹកខ្មៅ ឬរូបថតមិនដូចគ្នា ឬឈ្មោះ និងទិន្នន័យមិនដូចគ្នានេះទេ នោះគាត់នឹងត្រូវបាន សន្និដ្ឋានថា មានបំណងបោះឆ្នោតលើសពីមួយដង ឬមាន ចេតនាទុច្ចរិតក្នុងការបោះឆ្នោត ដែលត្រូវមានទោសតាមច្បាប់។

៨.៦.១២.៣ ប្រធាន គ.ក.ប ត្រូវដកហូត អ.ខ ឬ ឯ.អ របស់គាត់ជាបណ្តោះ- អាសន្ន ហើយបញ្ជូនទៅ គ.យ.សប ដើម្បីចាត់វិធានការបន្ត។

៨.៦.១២.៤ លេខាធិការត្រូវកត់ត្រាទុកអំពីហេតុការណ៍នេះ នៅក្នុង កំណត់ហេតុនៃការបោះឆ្នោត (១.១១០១) និងត្រូវស្រង់ឈ្មោះ និងទិន្នន័យពី អ.ខ ឬ ឯ.អ របស់ជននោះ សម្រាប់ជាការតាមដាន បន្ថែមទៀត។

៨.៦.១២.៥ ប្រសិនបើអ្នកបោះឆ្នោតនោះ មិនយល់ព្រមតាមការអនុវត្ត នីតិវិធីខាងលើ ប្រធាន គ.ក.ប ឬ គ.យ.សប ត្រូវស្នើសុំអាជ្ញាធរ មានសមត្ថកិច្ចឱ្យឃាត់ខ្លួនជននោះ រហូតដល់ការបោះឆ្នោត ត្រូវបានបញ្ចប់។

៨.៦.១៣ ប្រសិនបើ ក្នុងពេលអនុវត្តចំណុច ៨.៦.១១.២ ខាងលើនេះ លេខាធិការមិន ឃើញមានឈ្មោះអ្នកបោះឆ្នោតនៅក្នុងបញ្ជីបោះឆ្នោតទេ ត្រូវជូនអ្នកបោះឆ្នោត នោះ ទៅជួបប្រធាន គ.ក.ប ដើម្បីរាយការណ៍អំពីករណីនេះ។

៨.៦.១៣.១ ប្រធាន គ.ក.ប ត្រូវប្រាប់អ្នកបោះឆ្នោតនោះថា គាត់មិនអាច បោះឆ្នោតបានឡើយ ពីព្រោះគាត់គ្មានឈ្មោះក្នុងបញ្ជីបោះឆ្នោត នៃការិយាល័យបោះឆ្នោតនោះ ទោះបីជាគាត់មាន អ.ខ ឬ ឯ.អ ក៏ដោយ។



៨.៦.១៣.២ ប្រសិនបើជាករណីច្រឡំការិយាល័យបោះឆ្នោត ប្រធាន គ.ក.ប អាចសូមរកបណ្តាំតំណាងអ្នកបោះឆ្នោតរបស់គាត់ដើម្បីផ្ទៀងផ្ទាត់ និងត្រូវណែនាំគាត់អំពីទីតាំងការិយាល័យបោះឆ្នោតណាមួយ ក្នុងឃុំ សង្កាត់ដែលឈ្មោះរបស់គាត់មានក្នុងបញ្ជីបោះឆ្នោត។

៨.៦.១៣.៣ ប្រធាន គ.ក.ប ត្រូវប្រាប់គាត់ឱ្យចេញពីការិយាល័យបោះឆ្នោត។

៨.៦.១៤ បន្ទាប់ពីអនុវត្តនីតិវិធីដូចមានចែងក្នុងចំណុច ៨.៦.១១ ខាងលើនេះរួច អនុប្រធាន គ.ក.ប ត្រូវហែកសន្លឹកឆ្នោត ១ (មួយ) សន្លឹកចេញពីគល់បញ្ជីរួច បោះត្រាសម្ងាត់នៅលើផ្នែកខាងខ្នង និងបត់ជា ៤ (បួន) ផ្នត់ តាមការកំណត់ របស់ គ.ជ.ប ហើយប្រគល់ជូនអ្នកបោះឆ្នោត រួមជាមួយ អ.ខ ឬ ឯ.អ របស់ គាត់ផង។ អនុប្រធាន គ.ក.ប មិនត្រូវប្រគល់សន្លឹកឆ្នោត និងមិនត្រូវ អនុញ្ញាតឱ្យអ្នកបោះឆ្នោតបន្ទាប់ចូលក្នុងបន្ទប់សម្ងាត់ទេ ប្រសិនបើអ្នកបោះឆ្នោត មុនមិនទាន់ចេញផុតពីបន្ទប់សម្ងាត់សម្រាប់គូសសន្លឹកឆ្នោតនៅឡើយ។ នៅ ពេលប្រគល់សន្លឹកឆ្នោតជូនអ្នកបោះឆ្នោតរួចហើយ អនុប្រធាន គ.ក.ប ត្រូវ ណែនាំជាសង្ខេបជូនអ្នកបោះឆ្នោត ដូចខាងក្រោម៖

៨.៦.១៤.១ នេះគឺជាសន្លឹកឆ្នោត។

៨.៦.១៤.២ អ្នកត្រូវដើរទៅកាន់បន្ទប់សម្ងាត់ ប្រើប៊ិកដែលមាននៅទីនោះ ស្រាប់ ឬប៊ិកផ្ទាល់ខ្លួន (លើកលែងតែខ្មៅដៃ) អ្នកត្រូវគូសសញ្ញា គាំទ្រនៅក្នុងប្រអប់បួនជ្រុងទ្រវែងនៃគណបក្សនយោបាយ ដែលអ្នកពេញចិត្ត។ អ្នកត្រូវគិតពិចារណាឱ្យបានហ្មត់ចត់ មុននឹងគូសសញ្ញាគាំទ្រ ដើម្បីបង្ការការខូចសន្លឹកឆ្នោត ដោយសារ ការផ្លាស់ប្តូរចិត្ត បន្ទាប់ពីបានគូសសញ្ញារួច។

៨.៦.១៤.៣ មុននឹងចេញពីបន្ទប់សម្ងាត់ អ្នកត្រូវបត់សន្លឹកឆ្នោតតាមផ្នត់ដើម ដើម្បីឱ្យសញ្ញាដែលអ្នកបានគូសស្ថិតនៅក្នុងផ្នត់មិនអាច មើលឃើញ និងឱ្យបសញ្ញានៃត្រាសម្ងាត់ស្ថិតនៅខាងក្រៅ។

៨.៦.១៥ បន្ទាប់ពីទទួលបានសន្លឹកឆ្នោត អ្នកបោះឆ្នោតមិនត្រូវសួរអ្នកណាម្នាក់ក្នុង ការិយាល័យបោះឆ្នោត ឬ/និងមិនត្រូវធ្វើសកម្មភាពណាមួយដែលរំលោភ ទៅលើការសម្ងាត់នៃការបោះឆ្នោតឡើយ។

៨.៦.១៥.១ អ្នកបោះឆ្នោតមិនត្រូវសួរនាំ ឬប្រាប់អ្នកណាម្នាក់ក្នុងការិយាល័យ បោះឆ្នោតឱ្យដឹងអំពីគណបក្សនយោបាយជាក់លាក់ណាមួយ ដែលគាត់ពេញចិត្ត ឬមិនពេញចិត្តឡើយ។



៨.៦.១៥.២ អ្នកបោះឆ្នោតទូទៅ ទោះបីមិនចេះអក្សរក៏ដោយក៏មិនអាចស្នើសុំជំនួយពីជនណាម្នាក់ដែលមានវត្តមានក្នុងការិយាល័យបោះឆ្នោត ឱ្យជួយគាត់ក្នុងការបោះឆ្នោតឡើយ លើកលែងតែអ្នកបោះឆ្នោតជាជនមានពិការភាពដែលមិនអាចបោះឆ្នោតបានដោយខ្លួនឯង ដូចមានចែងក្នុងចំណុច ៨.៦.១៨ ខាងក្រោមនេះ។

៨.៦.១៥.៣ ភ្នាក់ងារគណបក្សនយោបាយ ឬអ្នកសង្កេតការណ៍ ដែលនៅក្នុងការិយាល័យបោះឆ្នោត មិនត្រូវបានអនុញ្ញាតឱ្យជួយអ្នកបោះឆ្នោតក្នុងការបោះឆ្នោតទេ ទោះបីអ្នកបោះឆ្នោតនោះស្នើសុំឱ្យជួយក៏ដោយ។

៨.៦.១៥.៤ ហាមអ្នកបោះឆ្នោត និងអ្នកមានវត្តមានក្នុងការិយាល័យបោះឆ្នោតប្រើទូរសព្ទដៃ ឬ/និងម៉ាស៊ីនថត ឬ/និងឧបករណ៍ផ្សេងទៀតដែលអាចថតរូប ឬ/និងសំឡេងបាន និងហាមធ្វើសកម្មភាពរំលោភលើការសម្ងាត់នៃការបោះឆ្នោតក្នុងការិយាល័យបោះឆ្នោត។ អ្នកសារព័ត៌មានដែលទទួលស្គាល់ដោយគ.ជ.ប និងបានការអនុញ្ញាតពីប្រធាន គ.ក.ប អាចថតសកម្មភាពនៅការិយាល័យបោះឆ្នោត ប៉ុន្តែមិនត្រូវរំលោភលើការសម្ងាត់នៃការបោះឆ្នោត។

៨.៦.១៦ បន្ទាប់ពីទទួលបានសន្លឹកឆ្នោត និងអនុវត្តតាមការណែនាំរបស់អនុប្រធាន គ.ក.ប ដូចមានចែងក្នុងចំណុច ៨.៦.១៤.២ និងចំណុច ៨.៦.១៤.៣ ខាងលើនេះ រួចអ្នកបោះឆ្នោតត្រូវចេញពីបន្ទប់សម្ងាត់ ហើយដើរតម្រង់ទៅតុដាក់ហិបឆ្នោត។

៨.៦.១៦.១ អ្នកបោះឆ្នោតត្រូវបង្ហាញសន្លឹកឆ្នោតរបស់ខ្លួនដែលបានបត់រួចនោះ ដោយដាក់បែរផ្នែកខាងខ្នង ដែលមានបោះត្រាសម្ងាត់ទៅរកសមាជិកទី១ ហើយសិករាដោយខ្លួនឯង តាមប្រឡោះតូចចូលទៅក្នុងហិបឆ្នោត លើកលែងតែអ្នកបោះឆ្នោតជាជនមានពិការភាពមិនអាចសិកដោយខ្លួនឯងបាន។

៨.៦.១៦.២ ស្របពេលដែលអ្នកបោះឆ្នោតបង្ហាញសន្លឹកឆ្នោតដែលបត់រួចបម្រុង នឹងសិកទៅក្នុងហិបឆ្នោត សមាជិកទី១ ត្រូវពិនិត្យឱ្យប្រាកដថា ពិតជាសន្លឹកឆ្នោតផ្លូវការតែមួយសន្លឹកដែលមានបោះត្រាសម្ងាត់ជាផ្លូវការសម្រាប់ការិយាល័យនោះ។



៨.៦.១៦.៣ បន្ទាប់មក អ្នកបោះឆ្នោតត្រូវយល់ព្រមឱ្យសមាជិកទី១ ជ្រលក់ ម្រាមចង្កុលដៃស្តាំ ឬម្រាមផ្សេងទៀត ប្រសិនបើម្រាមចង្កុលដៃស្តាំពិការ ចូលទៅក្នុងដបទឹកខ្មៅលុបមិនជ្រះឱ្យលិចដល់គល់ក្រចកដូចដែលកំណត់ក្នុងចំណុច ៨.៦.១៧ ខាងក្រោមនេះ។

៨.៦.១៦.៤ ប្រសិនបើ សមាជិកទី១ ពិនិត្យឃើញថា អ្នកបោះឆ្នោតណាម្នាក់ បានសិកសន្លឹកឆ្នោតក្លែងក្លាយ ឬវត្ថុផ្សេងទៀតចូលទៅក្នុងហិបឆ្នោត ត្រូវរាយការណ៍ជាបន្ទាន់ទៅប្រធាន គ.ក.ប។ ក្នុងករណីនេះ ប្រធាន គ.ក.ប ត្រូវប្រកាសប្រាប់ភ្នាក់ងារគណបក្សនយោបាយ និងអ្នកសង្កេតការណ៍ដែលមានវត្តមានក្នុងការិយាល័យបោះឆ្នោត មុននឹងចាត់វិធានការឆែកឆេររកសន្លឹកឆ្នោតផ្លូវការ។

៨.៦.១៦.៥ ប្រសិនបើមានអ្នកបោះឆ្នោតណាម្នាក់ ដែលត្រូវបានចាប់ភស្តុតាងបានថា មានបំណងសិកសន្លឹកឆ្នោតក្លែងក្លាយ ឬ/និងវត្ថុផ្សេងទៀត ឬ/និងសន្លឹកឆ្នោតលើសពី ១ (មួយ) សន្លឹកទៅក្នុងហិបឆ្នោត ឬ/និងលាក់ទុកសន្លឹកឆ្នោតផ្លូវការ ដើម្បីនាំចេញទៅក្រៅការិយាល័យបោះឆ្នោត អ្នកបោះឆ្នោតនោះត្រូវតែមានទោសដោយផ្អែកតាម ច.ប.ត.រ។

៨.៦.១៦.៦ ប្រធាន គ.ក.ប ត្រូវឃាត់អ្នកបោះឆ្នោត ដូចបញ្ជាក់ក្នុងចំណុច ៨.៦.១៦.៥ ខាងលើនេះ មិនឱ្យបោះឆ្នោតរួចដកហូតសន្លឹកឆ្នោត មិនត្រឹមត្រូវទាំងនោះ និងឆែកឆេររកសន្លឹកឆ្នោតផ្លូវការ (ប្រសិនបើមាន) ដាក់ទៅក្នុងស្រោមសំបុត្រមានកាខ្នងថា “សន្លឹកឆ្នោតមិនត្រឹមត្រូវដែលបានដកហូត” បន្ទាប់មកត្រូវដកហូត អ.ខ ឬ ង.អ របស់ជននោះជាបណ្តោះអាសន្ន ព្រមទាំងចាត់ចែងឱ្យធ្វើកំណត់ហេតុ និងបំពេញទម្រង់បែបបទប្តឹងចោទប្រកាន់ជនប្រព្រឹត្តអំពើល្មើសទៅ គយ.សប។

៨.៦.១៦.៧ ប្រសិនបើជនដែលបានប្រព្រឹត្តអំពើល្មើសជាបេក្ខជនឈរឈ្មោះបោះឆ្នោត ហើយបើមានភស្តុតាងគ្រប់គ្រាន់នោះ គយ.សប ត្រូវបន្តប្តឹងទៅ គធម.ខប និង គ.ជ.ប ដើម្បីចាត់វិធានការតាមផ្លូវច្បាប់។



៨.៦.១៧ ទឹកខ្មៅលុបមិនជ្រះដែលអាចមើលឃើញច្បាស់ ត្រូវបានដាក់បញ្ជូនឱ្យប្រើ ក្នុងការបោះឆ្នោតជ្រើសតាំងតំណាងរាស្ត្រ សម្រាប់បង្ការការបោះឆ្នោតលើសពី ១ (មួយ) ដង។

៨.៦.១៧.១ ក្នុងការិយាល័យបោះឆ្នោតនីមួយៗ ត្រូវបានផ្គត់ផ្គង់ទឹកខ្មៅ លុបមិនជ្រះចំនួន ២ (ពីរ) ដប។

៨.៦.១៧.២ ដបទឹកខ្មៅលុបមិនជ្រះ ១ (មួយ) ដប ត្រូវបានបើកគម្របប្រើ នៅពេលបើកការបោះឆ្នោតនៅថ្ងៃបោះឆ្នោត និងបម្រុងទុក ១ (មួយ) ដប សម្រាប់ប្រើនៅពេលអស់ទឹកខ្មៅដបទីមួយ។

៨.៦.១៧.៣ បន្ទាប់ពីអ្នកបោះឆ្នោតបានសិកសន្លឹកឆ្នោតរបស់ខ្លួនទៅក្នុង ហិបឆ្នោត និងនៅមុនពេលគាត់ដើរចេញពីការិយាល័យបោះឆ្នោត គាត់ត្រូវយល់ព្រមឱ្យសមាជិកទី១ ជ្រលក់ម្រាមចង្កុលដៃស្តាំ របស់គាត់ទៅក្នុងដបទឹកខ្មៅលុបមិនជ្រះឱ្យលិចដល់គល់ក្រចក និងរង់ចាំឱ្យស្ងួតបន្តិចប្រមាណ ៣០ (សាមសិប) វិនាទី ទើប អនុញ្ញាតឱ្យគាត់ចេញពីការិយាល័យបោះឆ្នោត។

៨.៦.១៧.៤ ក្នុងករណី ម្រាមចង្កុលដៃស្តាំពិការ អ្នកបោះឆ្នោតត្រូវប្រើ ម្រាមដៃផ្សេងណាមួយតាមលំដាប់លំដោយដូចតទៅ៖ ម្រាម ចង្កុលខ្មោចស្តាំ ឬនាងដៃស្តាំ ឬកូនដៃស្តាំ ឬមេដៃស្តាំ ឬមេដៃឆ្វេង ឬចង្កុលដៃឆ្វេង ឬម្រាមចង្កុលខ្មោចឆ្វេង ឬនាងដៃឆ្វេង ឬកូន ដៃឆ្វេង។ ប្រសិនបើ គាត់មិនអាចធ្វើបានតាមការកំណត់ខាងលើ រាល់ការជ្រលក់ ឬលាបត្រង់ផ្នែកណាមួយនៃអវយវៈរបស់ គាត់ត្រូវទទួលយកជាបានការ។

៨.៦.១៧.៥ រៀងរាល់ ៣០ (សាមសិប) នាទីម្តង ដបទឹកខ្មៅលុបមិនជ្រះ ត្រូវតែបានបិទគម្របយ៉ាងជិតហើយក្រឡុក។

៨.៦.១៧.៦ ប្រសិនបើគ្មានអ្នកបោះឆ្នោតមួយរយៈពេលយូរគួរសម សមាជិកទី១ ត្រូវបិទគម្របដបទឹកខ្មៅ ដើម្បីការពារកុំឱ្យវាហូត។

៨.៦.១៨ គ្មានជនណាម្នាក់អាចចូលទៅជ្រៀតជ្រែកនៅក្នុងការិយាល័យបោះឆ្នោត ឬ ជួយអ្នកបោះឆ្នោតក្នុងការបោះឆ្នោតបានឡើយ លើកលែងតែអ្នកបោះឆ្នោត នោះជាជនមានពិការភាព ដែលមិនអាចបោះឆ្នោតបានដោយខ្លួនឯង ហើយ បានស្នើសុំអ្នកជំនួយជានីតិជនម្នាក់មកជាមួយ ឬស្នើសុំជំនួយពីប្រធានគ.ក.ប



ដូចមានចែងក្នុងមាត្រា ១០៧ នៃ ច.ប.ត.វ ដោយត្រូវអនុវត្តតាមនីតិវិធីដូច
ខាងក្រោម៖

៨.៦.១៨.១ បន្ទាប់ពីបានអនុញ្ញាតឱ្យចូលការិយាល័យបោះឆ្នោត អ្នក
បោះឆ្នោតជាជនមានពិការភាពមិនអាចបោះឆ្នោតដោយខ្លួន
ឯងបាន និងអ្នកជំនួយជានីតិជនម្នាក់ដែលអមដំណើរជាមួយ
ដើម្បីជួយគាត់ក្នុងការបោះឆ្នោត ត្រូវអនុវត្តជាបន្តបន្ទាប់តាម
ចំណុច ៨.៦.១១ ចំណុច ៨.៦.១៤ និងចំណុច ៨.៦.១៦ ខាង
លើនេះ។

៨.៦.១៨.២ បន្ទាប់ពីបានចូលក្នុងការិយាល័យបោះឆ្នោត អ្នកបោះឆ្នោត
ជាជនមានពិការភាពមិនអាចបោះឆ្នោតបានដោយខ្លួនឯង
ដែលមានបំណងស្នើសុំជំនួយពីប្រធាន គ.ក.ប ត្រូវទៅជួប
ប្រធាន គ.ក.ប ដោយផ្ទាល់។ បន្ទាប់មកប្រធាន គ.ក.ប ត្រូវ
អមដំណើរអ្នកបោះឆ្នោតជាជនមានពិការភាពនោះ អនុវត្ត
ជាបន្តបន្ទាប់តាមចំណុច ៨.៦.១១ ចំណុច ៨.៦.១៤ និង
ចំណុច ៨.៦.១៦ ខាងលើនេះ។ ក្នុងករណីនេះ ប្រធាន គ.ក.ប
អាចចាត់សមាជិក គ.ក.ប ណាម្នាក់ឱ្យជួយក៏បាន ប៉ុន្តែត្រូវ
មានការយល់ព្រមពីអ្នកបោះឆ្នោតជាជនមានពិការភាពនោះ។

៨.៦.១៨.៣ អ្នកបោះឆ្នោតមានពិការភាពដែលមិនអាចបោះឆ្នោតបាន
ដោយខ្លួនឯងត្រូវសួររនាំ ឬប្រាប់អំពីគណបក្សនយោបាយ
ដែលខ្លួនពេញចិត្តទៅប្រធាន គ.ក.ប ឬអ្នកជំនួយដែលខ្លួន
ជ្រើសរើសតែនៅក្នុងបន្ទប់សម្ងាត់សម្រាប់គូសសន្លឹកឆ្នោត
ប៉ុណ្ណោះ។

៨.៦.១៨.៤ នៅក្នុងបន្ទប់សម្ងាត់សម្រាប់គូសសន្លឹកឆ្នោត ប្រធាន គ.ក.ប
ឬសមាជិក គ.ក.ប ឬអ្នកជំនួយដែលជួយអ្នកបោះឆ្នោតមាន
ពិការភាពក្នុងការបោះឆ្នោត ត្រូវសួរអ្នកបោះឆ្នោតដែលមាន
ពិការភាពនោះថា តើគាត់បោះឆ្នោតឱ្យគណបក្សនយោបាយ
ណាមួយ ដោយសូរតិចៗ ធ្វើយ៉ាងណាកុំឱ្យមនុស្សដែលនៅ
ក្នុងការិយាល័យបោះឆ្នោតឮឱ្យសោះ។ បន្ទាប់មកប្រធាន
គ.ក.ប ឬសមាជិក គ.ក.ប ឬអ្នកជំនួយត្រូវគូសសន្លឹកក្នុង
ប្រអប់បួនជ្រុងទ្រវែងនៃគណបក្សនយោបាយនៅលើសន្លឹកឆ្នោត
ដែលឆ្លើយតបនឹងការជ្រើសរើសរបស់អ្នកបោះឆ្នោតមាន-



ពិការភាព ហើយបត់សន្លឹកឆ្នោតនោះតាមផ្នត់ដើម ដើម្បីឱ្យសញ្ញាដែលបានគូសស្ថិតនៅក្នុងផ្នត់ រួចត្រូវនាំអ្នកបោះឆ្នោតដែលមានពិការភាពទៅកាន់ហិបឆ្នោត និងជួយសិកសន្លឹកឆ្នោតរបស់គាត់តាមប្រឡោះតូចចូលទៅក្នុងហិបឆ្នោត។

៨.៦.១៨.៥ ប្រធាន គ.ក.ប ឬសមាជិក គ.ក.ប ឬអ្នកជំនួយដែលបានជួយអ្នកបោះឆ្នោត មានពិការភាពដូចលក្ខខណ្ឌមានចែងក្នុងចំណុច ៨.៦.១៨ ខាងលើនេះ ត្រូវរក្សាការសម្ងាត់នៃការបោះឆ្នោតរបស់គាត់។

៨.៦.១៩ ចំពោះអ្នកបោះឆ្នោតដែលជាជនពិការភ្នែកទាំងសងខាង ហើយមានបំណងចង់បោះឆ្នោតដោយខ្លួនឯង ប្រធាន គ.ក.ប ត្រូវណែនាំអ្នកបោះឆ្នោតនោះឱ្យប្រើក្របក្រដាសពិសេសដែលជាសម្ភារជំនួយដល់ការបោះឆ្នោត។

៨.៦.១៩.១ ប្រធាន គ.ក.ប ត្រូវណែនាំអ្នកបោះឆ្នោតជាជនពិការភ្នែកទាំងសងខាងនោះ ទៅជួបលេខាធិការ ដើម្បីអនុវត្តនីតិវិធីដូចមានចែងក្នុងចំណុច ៨.៦.១១ ខាងលើនេះ។ នៅពេលអនុវត្តចំណុច ៨.៦.១១ ខាងលើនេះរួចរាល់ លេខាធិការត្រូវហុច អ.ខ ឬ ឯ.អ ជូនអនុប្រធាន គ.ក.ប។

៨.៦.១៩.២ អនុប្រធាន គ.ក.ប ត្រូវហែកសន្លឹកឆ្នោត ១ (មួយ) សន្លឹកចេញពីគល់បញ្ជីរួចបោះត្រាសម្ងាត់នៅលើផ្នែកខាងខ្នង បត់ជា ៤ (បួន) ផ្នត់ តាមការកំណត់ និងត្រូវណែនាំអ្នកបោះឆ្នោតជាជនពិការភ្នែកទាំងសងខាងនោះឱ្យស្ទាបសន្លឹកឆ្នោត និងស្នាមបត់ រួចលាសន្លឹកឆ្នោតឱ្យស្មើឡើងវិញ និងដាក់នៅក្នុងក្របក្រដាសពិសេស ដោយឱ្យផ្នែកខាងមុខនៃសន្លឹកឆ្នោតលេចចេញប្រអប់សម្រាប់គូសសញ្ញាគាំទ្រគណបក្សតាមប្រហោងសម្រាប់គូស និងប្រើឃ្មាបគាបសន្លឹកឆ្នោតនោះភ្ជាប់នឹងក្របក្រដាសពិសេស ដើម្បីបង្ការកុំឱ្យប្រអប់លេខរៀងសម្រាប់គូសសញ្ញាគាំទ្រគណបក្សនយោបាយងាក ឬល្អៀងចេញពីប្រហោងនៃក្របក្រដាសពិសេស។

៨.៦.១៩.៣ អនុប្រធាន គ.ក.ប ត្រូវប្រគល់ក្របក្រដាសពិសេសដែលមានដាក់សន្លឹកឆ្នោតខាងក្នុង ជូនទៅអ្នកបោះឆ្នោតដែលជាជនពិការភ្នែកទាំងសងខាង និងកាន់ម្រាមដៃណាមួយរបស់



គាត់ឱ្យមកប៉ះ និងស្ទាបប្រហោងរាងបួនជ្រុងទ្រវែង និងរាងមូលតូច ដែលចោះលើក្របក្រដាសពិសេសពីលើចុះក្រោម និងជម្រាបគាត់ថា៖

- អ្នកអាចស្ទាប និងរាប់ប្រហោងរាងបួនជ្រុងទ្រវែង និងរាងមូលតូចដែលកំណត់លេខរៀង និងចំនួនគណបក្សនយោបាយទាំងអស់នៅលើសន្លឹកឆ្នោត។ ប្រហោងរាងបួនជ្រុងទ្រវែងគឺជាប្រអប់សម្រាប់គូសសញ្ញាគាំទ្រគណបក្សនយោបាយឈរឈ្មោះបោះឆ្នោតជ្រើសតាំងតំណាងរាស្ត្រក្នុងមណ្ឌលបោះឆ្នោតពាក់ព័ន្ធ។ ឯប្រហោងរាងមូលតូច គឺជាកំណត់សម្គាល់គណបក្សនយោបាយដែលពុំបានឈរឈ្មោះក្នុងមណ្ឌលពាក់ព័ន្ធ
- អ្នកត្រូវចងចាំអំពីលេខរៀងរបស់គណបក្សនយោបាយដែលអ្នកពេញចិត្ត
- អ្នកត្រូវប្រើប៊ិកគូសសញ្ញាគាំទ្រ ក្នុងប្រហោងរាងបួនជ្រុងទ្រវែង បន្ទាប់ពីអ្នកបានស្ទាប និងដឹងច្បាស់អំពីប្រអប់លេខរៀងគណបក្សដែលអ្នកពេញចិត្ត
- អ្នកត្រូវដោះឃ្នាប និងដកសន្លឹកឆ្នោតចេញពីក្របក្រដាសពិសេស រួចបត់តាមផ្ទះដើម ហើយស្នើសុំប្រធាន គ.ក.ប ឱ្យជួយជូនទៅសិកសន្លឹកឆ្នោតចូលក្នុងហិបឆ្នោត។

៨.៦.១៩.៤

ប្រធាន គ.ក.ប ត្រូវអនុវត្តភារកិច្ចដូចខាងក្រោម បន្ទាប់ពីអ្នកបោះឆ្នោតជាជនពិការភ្នែកទាំងសងខាង បានទទួលក្របក្រដាសពិសេសដែលមានសន្លឹកឆ្នោតផ្លូវការនៅខាងក្នុងរួចហើយ។

- ជួយជូនអ្នកបោះឆ្នោតជាជនពិការភ្នែកទាំងសងខាងនោះទៅកាន់បន្ទប់សម្ងាត់ និងជួយរកប៊ិកសម្រាប់គូសសញ្ញាគាំទ្រគណបក្សនយោបាយ
- ជួយរៀបចំក្របក្រដាសពិសេស ឱ្យមានភាពត្រឹមត្រូវប្រសិនបើពិនិត្យឃើញថា ក្របក្រដាសពិសេសនោះមានសភាពមិនប្រក្រតី ឬដាក់មិនទំនង
- ចេញពីបន្ទប់សម្ងាត់ និងរង់ចាំជួយបន្ថែមទៀត ប្រសិនបើមានសំណូមពរពីអ្នកបោះឆ្នោតនោះ។



៨.៦.១៩.៥ រាល់ការអនុវត្តនីតិវិធីខាងលើនេះ ត្រូវធ្វើឡើងចំពោះមុខ ភ្នាក់ងារគណបក្សនយោបាយ និងអ្នកសង្កេតការណ៍ដែល មានវត្តមាននៅក្នុងការិយាល័យបោះឆ្នោត។

៨.៦.១៩.៦ គ.ជ.ប ត្រូវរៀបចំឱ្យមានក្របក្រដាសពិសេស មានទម្រង់ជា ២ (ពីរ) សន្លឹកជាប់គ្នា ដែលមានក្របមុខ និងក្របខាងខ្នង មាន ទំហំប៉ុនគ្នានឹងសន្លឹកឆ្នោតផ្លូវការ ហើយក្របក្រដាសពិសេសនេះ ត្រូវចោះប្រហោងរាងបួនជ្រុងទ្រវែង មានទំហំប៉ុនគ្នានៅចំ ប្រអប់សម្រាប់គូសសញ្ញាគាំទ្រគណបក្សនយោបាយដែល មាននៅលើសន្លឹកឆ្នោតផ្លូវការ និងរាងមូលតូចនៅចំប្រអប់ សម្រាប់គូសសញ្ញាគាំទ្រគណបក្សនយោបាយណាដែលពុំបាន ឈរឈ្មោះបោះឆ្នោត។

៨.៦.២០ ប្រសិនបើក្នុងការិយាល័យបោះឆ្នោតគ្មានអ្នកបោះឆ្នោតទេនោះ សមាជិកទី១ ត្រូវបិទភ្និតសន្ទះបិទប្រឡោះសម្រាប់សិកសន្លឹកឆ្នោតជាបណ្តោះអាសន្ន ហើយ ត្រូវបើកឡើងវិញនៅពេលមានវត្តមានអ្នកបោះឆ្នោត។

៨.៦.២១ គ្មានជនណាម្នាក់ដែលមានវត្តមាននៅក្នុងការិយាល័យបោះឆ្នោត អាចពិនិត្យ មើលការគូសសញ្ញាលើសន្លឹកឆ្នោតរបស់អ្នកបោះឆ្នោតឡើយ លើកលែងតែ អ្នកដែលជួយអ្នកបោះឆ្នោតមានពិការភាពដូចមានចែងក្នុងចំណុច ៨.៦.១៨ ខាងលើនេះ។

៨.៦.២១.១ ជនណាក៏ដោយដូចមានចែងក្នុងចំណុច ៨.៦.២១ ខាងលើនេះ ដែលប៉ុនប៉ងចង់ឃើញការគូសសញ្ញានៅលើសន្លឹកឆ្នោតរបស់ អ្នកបោះឆ្នោតជននោះ នឹងត្រូវទទួលការព្រមានពីប្រធាន គ.ក.ប។ ការប៉ុនប៉ងជាលើកទីពីរ ដើម្បីធ្វើឱ្យបែកធ្លាយការ សម្ងាត់នៃការបោះឆ្នោត នឹងត្រូវចាត់ទុកថា ជាការរំលោភ ទៅលើច្បាប់ ហើយជនដែលពាក់ព័ន្ធត្រូវតែបានបណ្តេញ ចេញពីការិយាល័យបោះឆ្នោត និងត្រូវទទួលទោសតាម ច.ប.ត.រ។

៨.៦.២១.២ លេខាធិការត្រូវកត់ត្រាទុកនូវហេតុការណ៍ទាំងនេះ ក្នុង កំណត់ហេតុដោយឡែក ដើម្បីធ្វើការតាមដានបន្ថែមទៀត។

៨.៦.២១.៣ ប្រសិនបើ ជនប្រព្រឹត្តិអំពើល្មើសលើគោលការណ៍សម្ងាត់នៃ ការបោះឆ្នោត ដូចមានចែងក្នុងចំណុច ៨.៦.២១.១ ខាងលើនេះ



ជាបេក្ខជនឈរឈ្មោះបោះឆ្នោត ប្រធាន គ.ក.ប ត្រូវបញ្ជូន
កំណត់ហេតុស្តីពីហេតុការណ៍នោះទៅ គយ.សប។

៨.៦.២១.៤ ពេលបានទទួលកំណត់ហេតុដូចមានចែងក្នុងចំណុច ៨.៦.២១.៣
ខាងលើនេះភ្លាម គយ.សប ត្រូវធ្វើការស៊ើបអង្កេតអំពើរំលោភ
នោះជាបន្ទាន់ ហើយប្រសិនបើមានភស្តុតាងបញ្ជាក់ថាពិត
ប្រាកដមែន ត្រូវតែប្តឹងជនប្រព្រឹត្តអំពើល្មើសទៅ គធម.ខប ដើម្បី
ចាត់វិធានការតាមផ្លូវច្បាប់។

៨.៦.២២ អ្នកបោះឆ្នោតណាម្នាក់ដែលបានធ្វើឱ្យខូចសន្តិកម្មឆ្នោត ឬធ្វើឱ្យរំលោភ ឬធ្វើ
ឱ្យប្រឡាក់ដោយអចេតនា ឬដែលបានគូសសញ្ញានៅលើសន្តិកម្មឆ្នោតរួចហើយ
តែបានប្តូរចិត្តវិញ គាត់អាចសុំសន្តិកម្មឆ្នោត ១ (មួយ) សន្តិកម្មផ្សេងទៀតពី
ប្រធាន គ.ក.ប។

៨.៦.២២.១ អ្នកបោះឆ្នោតដែលស្នើសុំសន្តិកម្មឆ្នោត ១ (មួយ) សន្តិកម្មផ្សេងទៀត
ត្រូវបត់សន្តិកម្មឆ្នោតខូចតាមផ្នត់ដើម ដើម្បីឱ្យសញ្ញាដែលបាន
គូសស្ថិតនៅខាងក្នុងផ្នត់ រួចប្រគល់ជូនប្រធាន គ.ក.ប។

៨.៦.២២.២ ប្រធាន គ.ក.ប ត្រូវសិកសន្តិកម្មឆ្នោតដែលខូចនោះទៅក្នុង
ស្រោមសំបុត្រមួយដែលមានកាខ្នងស្រាប់ថា "សន្តិកម្មឆ្នោតខូច"។

៨.៦.២២.៣ លេខាធិការដែលបានគូសសញ្ញាសម្គាល់ម្តងហើយ ក្នុងប្រអប់
នៅប៉ែកខាងដើមទន្ទឹមនឹងឈ្មោះគាត់ក្នុងបញ្ជីបោះឆ្នោត ដូច
មានចែងក្នុងចំណុច ៨.៦.១១.៣ ខាងលើនេះ មិនចាំបាច់ផឹក
សម្គាល់ជាលើកទីពីរឡើយ ប៉ុន្តែត្រូវកត់ចំណាំទុកសម្រាប់
សរសេរចូលក្នុងកំណត់ហេតុនៃការបោះឆ្នោត (១.១១០១)។

៨.៦.២២.៤ ប្រធាន គ.ក.ប ត្រូវអនុញ្ញាតឱ្យអនុប្រធាន គ.ក.ប ផ្តល់
សន្តិកម្មឆ្នោត ១ (មួយ) សន្តិកម្មផ្សេងទៀតជូនអ្នកបោះឆ្នោតដូច
មានចែងក្នុងចំណុច ៨.៦.២២ ខាងលើនេះ តែមួយលើកគត់ និង
ត្រូវធានាឱ្យមានសន្តិកម្មឆ្នោតគ្រប់គ្រាន់សម្រាប់ការបោះឆ្នោតនៅ
ថ្ងៃបោះឆ្នោត និងត្រូវរំលឹកអនុប្រធាន គ.ក.ប ឱ្យណែនាំអ្នក
បោះឆ្នោតបន្ទាប់ តាមខ្លឹមសារនៃចំណុច ៨.៦.១៤.២ ខាង
លើនេះ ដោយផ្អែកលើចំនួនជាក់ស្តែងនៃសន្តិកម្មឆ្នោតនៅ
ការិយាល័យនោះ។



៨.៦.២២.៥ ក្នុងករណីមានអ្នកបោះឆ្នោតមួយចំនួនជាបន្តបន្ទាប់គ្នាសុំសន្លឹកឆ្នោត ១ (មួយ) សន្លឹកផ្សេងទៀត ដូចមានចែងក្នុងចំណុច ៨.៦.២២ ខាងលើនេះ ដែលអាចចាត់ទុកថាជាភាពមិនប្រក្រតីមួយនោះ ប្រធាន គ.ក.ប អាចសម្រេចមិនព្រមផ្តល់សន្លឹកឆ្នោត ១ (មួយ) សន្លឹកផ្សេងទៀត តាមការស្នើសុំទេ ហើយឱ្យលេខាធិការកត់ត្រាបញ្ជាទាំងនេះចូលក្នុងកំណត់ហេតុនៃការបោះឆ្នោត (១.១១០១)។

៨.៦.២៣ ប្រសិនបើភ្នាក់ងារគណបក្សនយោបាយណាម្នាក់ជំទាស់ ឬតវ៉ានឹងកិច្ចប្រតិបត្តិការបោះឆ្នោត ឬភាពមិនប្រក្រតីនៃការបោះឆ្នោត ឬសេចក្តីសម្រេចណាមួយរបស់ គ.ក.ប គាត់ត្រូវលើកការជំទាស់ ឬតវ៉ានោះដោយផ្ទាល់ទៅប្រធាន គ.ក.ប ដោយបង្ហាញអំពីមូលហេតុ ឬ/និងភស្តុតាងដែលនាំឱ្យគាត់ជឿថាមានភាពមិនប្រក្រតី ឬការរំលោភច្បាប់ ឬ/និងការរំលោភ ប.ន.ត.រ ក្នុងការបោះឆ្នោតនៅការិយាល័យបោះឆ្នោតនោះ។

៨.៦.២៣.១ ប្រសិនបើយល់ឃើញថាសមហេតុផល ប្រធាន គ.ក.ប ត្រូវបញ្ឈប់ជាបណ្តោះអាសន្ននូវកិច្ចប្រតិបត្តិការបោះឆ្នោត ដើម្បីស្តាប់ការជំទាស់ ឬតវ៉ារបស់ភ្នាក់ងារគណបក្សនយោបាយនោះ ហើយបន្ទាប់មកពិភាក្សាបញ្ហានេះជាមួយនឹងសមាជិក គ.ក.ប ដទៃទៀត។

៨.៦.២៣.២ បន្ទាប់ពីបានពិនិត្យឡើងវិញអំពីករណីដែលបានលើកជំទាស់ ឬតវ៉ា ប្រសិនបើប្រធាន គ.ក.ប យល់ព្រមតាមការជំទាស់ ឬតវ៉ា ប្រធាន គ.ក.ប ត្រូវណែនាំ និងរំលឹកសមាជិក គ.ក.ប និងអ្នកដែលមានវត្តមានក្នុងការិយាល័យបោះឆ្នោត អំពីខ្លឹមសារពាក់ព័ន្ធ ដូចមានចែងក្នុង ច.ប.ត.រ និង ប.ន.ត.រ ហើយត្រូវចាត់វិធានការដោះស្រាយភាពមិនប្រក្រតីនោះជាបន្ទាន់។

៨.៦.២៣.៣ ប្រសិនបើប្រធាន គ.ក.ប បដិសេធលើការលើកជំទាស់ ឬតវ៉ា គាត់ត្រូវផ្តល់ហេតុផលពាក់ព័ន្ធនឹងការបដិសេធនោះ ជូនភ្នាក់ងារគណបក្សនយោបាយ។

៨.៦.២៣.៤ ប្រសិនបើភ្នាក់ងារគណបក្សនយោបាយនៅតែជំទាស់ ឬតវ៉ា ប្រធាន គ.ក.ប ត្រូវកត់ត្រាការជំទាស់ ឬតវ៉ានេះក្នុងកំណត់ហេតុនៃការបោះឆ្នោត (១.១១០១) ដោយឱ្យអ្នកជំទាស់ ឬតវ៉ានោះចុះហត្ថលេខាលើកំណត់ហេតុនេះ។



- ៨.៦.២៣.៥ ប្រសិនបើភ្នាក់ងារគណបក្សនយោបាយនោះមិនយល់ព្រម ចុះហត្ថលេខា ករណីនៃការជំទាស់ ឬតវ៉ានោះ មិនត្រូវបាន កត់ត្រាក្នុងកំណត់ហេតុនៃការបោះឆ្នោត (ទ.១១០១) ទេ។
- ៨.៦.២៣.៦ ការសម្រេចរបស់ប្រធាន គ.ក.ប ជាការសម្រេចបានការក្នុង កម្រិតសមត្ថកិច្ចរបស់ខ្លួន ហើយប្រធាន គ.ក.ប ត្រូវប្រកាស បន្តដំណើរការបោះឆ្នោតតទៅទៀត។
- ៨.៦.២៣.៧ ចំណុច ៨.៦.២៣.៦ ខាងលើនេះ មិនបានច្រានចោលជាមុន នូវដំណើរហេតុដែលភ្នាក់ងារគណបក្សនយោបាយណាម្នាក់ ចង់បន្តប្តឹងជំទាស់ ឬតវ៉ាទៅ គយ.សប អំពីករណីដែលគាត់ បានលើកជំទាស់ ឬតវ៉ាក្នុងការិយាល័យបោះឆ្នោតនោះទេ ប៉ុន្តែក្នុងស្ថានភាពនេះ គាត់ត្រូវតែយល់ព្រមទទួលយកនូវ វិធាននៃការគ្រប់គ្រងរបស់ប្រធាន គ.ក.ប និងមិនត្រូវរំខាន ឬ ជ្រៀតជ្រែកធ្វើឱ្យរាំងស្ទះដល់កិច្ចប្រតិបត្តិការបោះឆ្នោតឡើយ។
- ៨.៦.២៣.៨ ប្រធាន គ.ក.ប ត្រូវផ្តល់ពាក្យបណ្តឹង (ទ.១២០២) ប្រសិនបើ ភ្នាក់ងារគណបក្សនយោបាយស្នើសុំ សម្រាប់ប្តឹងបន្តទៅ គយ.សប។

- ៨.៦.២៤ ប្រសិនបើមានអ្នកបោះឆ្នោតណាម្នាក់រំខានដល់កិច្ចប្រតិបត្តិការបោះឆ្នោត ទោះបីគាត់ស្ថិតនៅក្នុងការិយាល័យបោះឆ្នោត ឬកំពុងឈរតម្រង់ជួរនៅខាង ក្រៅការិយាល័យក្តី ប្រធាន គ.ក.ប ត្រូវណែនាំគាត់ឱ្យរក្សារបៀបរៀបរយ។ ក្នុង ករណីអ្នកបោះឆ្នោតនោះបដិសេធ មិនព្រមគោរពតាមបញ្ជារបស់ខ្លួន ប្រធាន គ.ក.ប ត្រូវស្នើកម្លាំងសន្តិសុខឱ្យបណ្តេញបុគ្គលនោះចេញ ឬឃាត់ខ្លួនបុគ្គលនោះ រហូតដល់ការបោះឆ្នោតត្រូវបានបញ្ចប់។

- ៨.៦.២៥ ប្រធាន គ.ក.ប អាចស្នើសុំកម្លាំងសន្តិសុខឱ្យរៀបចំសាឡើងវិញនូវរបៀប រៀបរយក្នុងការិយាល័យបោះឆ្នោត និងក្នុងបរិវេណខាងក្នុងការិយាល័យ បោះឆ្នោត ប្រសិនបើកិច្ចប្រតិបត្តិការបោះឆ្នោតត្រូវបានរំខានដល់កម្រិត ដែល អ្នកបោះឆ្នោតមិនអាចធ្វើការបោះឆ្នោតបន្តទៀតបាន ឬធ្វើឱ្យការបោះឆ្នោត មិនអាចប្រព្រឹត្តទៅដោយសេរី។ ការរំខានដល់អ្នកបោះឆ្នោត ឬដល់ការ ប្រព្រឹត្តទៅនៃការបោះឆ្នោត គឺជាសកម្មភាពទាំងឡាយណាដែលកើតមាន ឡើងនៅក្នុងការិយាល័យបោះឆ្នោត ឬក្នុងបរិវេណខាងក្នុងការិយាល័យ បោះឆ្នោតដូចខាងក្រោមនេះ ជាអាទិ៍៖



- ៨.៦.២៥.១ ការបញ្ចេញសម្រែកខ្លាំងៗ ឬការបញ្ចេញសម្តីគំរាមកំហែង ឬ ជេរប្រមាថមាក់ងាយ។
- ៨.៦.២៥.២ ការធ្វើសកម្មភាពរារាំងអ្នកបោះឆ្នោត មិនឱ្យទៅបោះឆ្នោត។
- ៨.៦.២៥.៣ ការរុញច្រានដោយប្រើកម្លាំងធ្ងន់។
- ៨.៦.២៥.៤ ការគប់វត្ថុផ្សេងៗសំដៅអ្នកបោះឆ្នោត ឬការិយាល័យបោះឆ្នោត។
- ៨.៦.២៥.៥ ការអុកឡូកនៃបុគ្គលណាម្នាក់ ឬច្រើននាក់ ដែលធ្វើឱ្យខាន ដល់អ្នកបោះឆ្នោត។
- ៨.៦.២៥.៦ ការបញ្ចេញអាកប្បកិរិយា និងភាសាមិនសមរម្យ។
- ៨.៦.២៥.៧ ការបញ្ចេញឱ្យឃើញនូវអាវុធ គ្រឿងផ្ទុះ ឬសារធាតុផ្សេងៗ ប្រកបដោយគ្រោះថ្នាក់។

៨.៦.២៦ ប្រសិនបើការបោះឆ្នោតឈានដល់ម៉ោង ១៥:០០ (ដប់ប្រាំ) រសៀល នៃថ្ងៃ បោះឆ្នោត ដែលជាពេលវេលាកំណត់សម្រាប់ការបញ្ចប់ដំណើរការបោះឆ្នោត ប៉ុន្តែនៅមានអ្នកបោះឆ្នោតកំពុងស្ថិតក្នុងការិយាល័យបោះឆ្នោត ឬឈរ តម្រង់ជួរក្នុងបរិវេណខាងក្នុងការិយាល័យបោះឆ្នោត អ្នកបោះឆ្នោតទាំងនោះ ត្រូវតែបានអនុញ្ញាតឱ្យបោះឆ្នោត។

- ៨.៦.២៦.១ ក្នុងករណីនេះ សមាជិកទី២ ត្រូវប្រកាសប្រាប់អ្នកបោះឆ្នោត ដែលមានវត្តមាននៅក្នុងបរិវេណខាងក្នុងនៃការិយាល័យ បោះឆ្នោត និងត្រូវប្រមូលយក អ.ខ ឬ ង.អ ពីអ្នកបោះឆ្នោត ដែលនៅក្នុងជួរ ដោយចាប់ផ្តើមពីអ្នកបោះឆ្នោតដែលឈរ ក្រោយគេបង្អស់ រហូតដល់អ្នកនៅខាងមុខគេបង្អស់ រួចប្រគល់ ទៅឱ្យសមាជិកទី៣ នៅត្រង់មាត់ទ្វារ។
- ៨.៦.២៦.២ សមាជិកទី៣ ត្រូវហៅឈ្មោះអ្នកបោះឆ្នោតម្នាក់ម្តងៗ រហូត ដល់អ្នកបោះឆ្នោតចុងក្រោយបង្អស់ឱ្យចូលក្នុងការិយាល័យ បោះឆ្នោត ដើម្បីបោះឆ្នោតតាមលំដាប់លំដោយរហូតដល់ អស់អ្នកបោះឆ្នោត។
- ៨.៦.២៦.៣ អ្នកបោះឆ្នោតដែលគ្មានវត្តមាននៅក្នុងការិយាល័យបោះឆ្នោត ឬនៅក្នុងបរិវេណខាងក្នុងនៃការិយាល័យបោះឆ្នោត នៅនាទី ចុងក្រោយនាម៉ោង ១៥:០០ (ដប់ប្រាំ) រសៀល នៃថ្ងៃបោះឆ្នោត ទេនោះ អ្នកបោះឆ្នោតទាំងនោះ ពុំត្រូវបានអនុញ្ញាតឱ្យបោះឆ្នោត ឡើយ។



៨.៦.២៧ ប្រសិនបើអ្នកបោះឆ្នោតដែលមានឈ្មោះក្នុងបញ្ជីបោះឆ្នោត មិនទាន់បានមក
បោះឆ្នោតគ្រប់គ្នាទេ ទោះបីគ្មានអ្នកបោះឆ្នោតឈររង់ចាំបោះឆ្នោតក្តី ប្រធាន
គ.ក.ប មិនអាចបិទការបោះឆ្នោតនៅការិយាល័យរបស់ខ្លួននៅមុនម៉ោង
១៥:០០ (ដប់ប្រាំ) រសៀលនៃថ្ងៃបោះឆ្នោតបានឡើយ។

៨.៦.២៨ ប្រសិនបើអ្នកបោះឆ្នោតទាំងអស់ដែលមានឈ្មោះក្នុងបញ្ជីបោះឆ្នោតបាន
បោះឆ្នោតគ្រប់គ្នាហើយ ប្រធាន គ.ក.ប អាចប្រកាសបញ្ចប់ការបោះឆ្នោត
នៅការិយាល័យរបស់ខ្លួននៅមុនម៉ោង ១៥:០០ (ដប់ប្រាំ) រសៀល។

ការបិទការបោះឆ្នោតនៅការិយាល័យបោះឆ្នោត នាថ្ងៃបោះឆ្នោត

ប្រការ៨.៧.-

នៅពេលដែលអ្នកបោះឆ្នោតចុងក្រោយបង្អស់បានបោះឆ្នោតរួច និងបានចេញផុតពីការិយាល័យ
បោះឆ្នោត ប្រធាន គ.ក.ប ត្រូវចាត់សមាជិកទី៣ ឱ្យចាត់វិធានការចាំបាច់ ដើម្បីការពារច្រកចូល
ការិយាល័យបោះឆ្នោតកុំឱ្យអ្នកគ្មានភារកិច្ចចេញចូល។ ប្រធាន គ.ក.ប ត្រូវប្រកាសបិទការបោះឆ្នោត
នៅការិយាល័យបោះឆ្នោតនោះ បន្ទាប់មកត្រូវចាត់ចែងការផ្ទៀងផ្ទាត់ចំនួនអ្នកបោះឆ្នោត និង
ចំនួនសន្លឹកឆ្នោត និងការបំពេញកំណត់ហេតុនៃការបោះឆ្នោត (ទ.១១០១)។

៨.៧.១ បន្ទាប់ពីបានប្រកាសបិទការបោះឆ្នោតនៅការិយាល័យបោះឆ្នោតនោះ ប្រធាន
គ.ក.ប ត្រូវចាត់ចែងតាមនីតិវិធីដើម្បីធានាសុវត្ថិភាពហិបឆ្នោត ដែលក្នុងនោះ៖

៨.៧.១.១ ប្រធាន គ.ក.ប ត្រូវបិទភ្លិតសន្ទះបិទប្រឡោះសម្រាប់សិក
សន្លឹកឆ្នោតទាំងពីរនៃហិបឆ្នោត ព្រមទាំងបិទក្រដាសស្តើង
មួយសន្លឹក ដែលមានហត្ថលេខារបស់ប្រធាន គ.ក.ប និង
ភ្នាក់ងារគណបក្សនយោបាយ ពាសពីលើសន្ទះបិទប្រឡោះ
សម្រាប់សិកសន្លឹកឆ្នោតទាំងពីរនោះផង។

៨.៧.១.២ ប្រធាន គ.ក.ប ត្រូវបិទគម្របខាងក្រៅនៃហិបឆ្នោត និងចាក់
សោឃ្លុំមានលេខ នៅត្រង់ក្រវិលសម្រាប់ចាក់សោទាំងពីរនៃ
ហិបឆ្នោត រួចអនុញ្ញាតឱ្យភ្នាក់ងារគណបក្សនយោបាយ និង
អ្នកសង្កេតការណ៍ពិនិត្យមើលហិបឆ្នោត និងសោឃ្លុំមាន
លេខទាំងពីរនោះ។

៨.៧.១.៣ លេខាធិការត្រូវកត់ត្រាបន្ថែមក្នុងកំណត់ហេតុនៃការបោះឆ្នោត
(ទ.១១០១) នៅពេលវេលានៃការបិទការបោះឆ្នោត ព្រមទាំង
លក្ខណៈសម្គាល់ និងលេខនៃសោឃ្លុំទាំងពីរ។



៨.៧.១.៤ ប្រធាន គ.ក.ប ត្រូវចាត់វិធានការការពារហិបឆ្នោតដែលមានសន្លឹកឆ្នោតនៅខាងក្នុងយ៉ាងហ្មត់ចត់សម្រាប់ការរាប់សន្លឹកឆ្នោតនៅនឹងកន្លែងការិយាល័យបោះឆ្នោត ឬសម្រាប់ការបញ្ជូនទៅរាប់នៅកន្លែងផ្សេង ប្រសិនបើមានការសម្រេចឱ្យធ្វើដូច្នោះដោយ គ.ជ.ប។

៨.៧.១.៥ ភ្នាក់ងារគណបក្សនយោបាយ និងអ្នកសង្កេតការណ៍បោះឆ្នោតអាចថតយកសកម្មភាពនៅការិយាល័យបោះឆ្នោត ក្រោយពីការប្រកាសបិទការបោះឆ្នោតដោយសុំការអនុញ្ញាតពីប្រធាន គ.ក.ប។

៨.៧.២ បន្ទាប់មកស្ថិតនៅចំពោះមុខវត្តមានភ្នាក់ងារគណបក្សនយោបាយ និងអ្នកសង្កេតការណ៍នានា ប្រធាន គ.ក.ប ត្រូវចាត់ចែងសមាជិក គ.ក.ប ឱ្យធ្វើការផ្ទៀងផ្ទាត់ចំនួនអ្នកបោះឆ្នោត ចំនួនសន្លឹកឆ្នោតដែលបានប្រើ សន្លឹកឆ្នោតមិនបានប្រើ និងសន្លឹកឆ្នោតខូច (ប្រសិនបើមាន) ដែលក្នុងនោះ៖

៨.៧.២.១ លេខាធិការត្រូវរាប់ចំនួនគំនូសសញ្ញាក្នុងកូនប្រអប់ផ្នែកខាងដើមនៅក្នុងបញ្ជីបោះឆ្នោត ដូចមានចែងក្នុងចំណុច ៨.៦.១១.៣ ខាងលើនេះ និងរាយការណ៍ជូនប្រធាន គ.ក.ប អំពីចំនួនអ្នកបោះឆ្នោតដែលបានបោះឆ្នោត។

៨.៧.២.២ អនុប្រធាន គ.ក.ប ត្រូវកំណត់សម្គាល់រវាងគល់បញ្ជីសន្លឹកឆ្នោតដែលបានប្រើ និងគល់បញ្ជីនៃសន្លឹកឆ្នោតដែលមិនបានប្រើរួចរាប់ចំនួនសន្លឹកឆ្នោតដែលមិនបានប្រើ និងសន្លឹកឆ្នោតខូចដោយឡែកពីគ្នា។ ប្រសិនបើចំនួនសន្លឹកឆ្នោតដែលបានទទួលជាក់ស្តែង ដូចមានបញ្ជាក់ក្នុងចំណុច ៨.៦.៧.៣ ខាងលើនេះ ដកផលបូកនៃចំនួនសន្លឹកឆ្នោតខូច និងចំនួនសន្លឹកឆ្នោតដែលមិនបានប្រើ ស្មើគ្នានឹងចំនួនអ្នកបោះឆ្នោតដែលបានបោះឆ្នោត ដូចមានបញ្ជាក់ក្នុងចំណុច ៨.៧.២.១ ខាងលើនេះ លេខាធិការត្រូវកត់ត្រាគូលេខចំនួនទាំងនេះក្នុងកំណត់ហេតុនៃការបោះឆ្នោត (១.១១០១)។

៨.៧.២.៣ ប្រសិនបើក្នុងការផ្ទៀងផ្ទាត់នេះបង្ហាញថា នៅមានភាពខុសគ្នារវាងចំនួនសន្លឹកឆ្នោតដែលបានប្រើ និងចំនួនអ្នកបោះឆ្នោតដែលបានបោះឆ្នោត លេខាធិការត្រូវផ្ទៀងផ្ទាត់ជាលើកទីពីរ



នូវចំនួនអ្នកបោះឆ្នោតដែលបានបោះឆ្នោតនៅលើបញ្ជីបោះឆ្នោត ហើយអនុប្រធាន គ.ក.ប ក៏ត្រូវផ្ទៀងផ្ទាត់ឡើងវិញផងដែរ នូវចំនួនសន្លឹកឆ្នោតដែលបានប្រើ (រាប់ចំនួនសន្លឹកគល់បញ្ជី នៃសន្លឹកឆ្នោតដែលបានប្រើ) ចំនួនសន្លឹកឆ្នោតមិនបានប្រើ និងចំនួនសន្លឹកឆ្នោតខូច។ ប្រសិនបើភាពខុសគ្នានៅតែមាន លេខាធិការត្រូវកត់ត្រានូវគូលេខនៃចំនួនដែលខុសគ្នានោះ ក្នុងកំណត់ហេតុនៃការបោះឆ្នោត (ទ.១១០១) ហើយប្រធាន គ.ក.ប ត្រូវបន្តចាត់ចែងអនុវត្តតាមនីតិវិធីជាបន្ត។

៨.៧.២.៤ សមាជិកទី២ ត្រូវចោះ ឬកាត់សន្លឹកឆ្នោតដែលមិនបានប្រើ ទាំងអស់ជាមួយនឹងប្រដាប់ចោះ ឬកន្ត្រៃ ដើម្បីធ្វើមោឃភាព សន្លឹកឆ្នោតដែលនៅសល់មិនបានប្រើ។

៨.៧.២.៥ អនុប្រធាន គ.ក.ប ត្រូវដាក់សន្លឹកឆ្នោតមោឃភាព និងគល់ បញ្ជីសន្លឹកឆ្នោតដែលបានប្រើទៅក្នុងស្បោងប្លាស្ទិកតែមួយ រួចបិទឱ្យជិត។

៨.៧.៣ ប្រធាន គ.ក.ប ត្រូវធានាថា លេខាធិការបានកត់ត្រាជាមុននូវលេខសោឃ្នុំ ដែលនឹងត្រូវប្រើសម្រាប់ចាក់ឃ្នុំមាត់ស្បោង “ខ” ដូចមានចែងក្នុងចំណុច ៨.១២.៦ នៃ ប.ន.ត.រ នេះ ក្នុងកំណត់ហេតុនៃការបោះឆ្នោត (ទ.១១០១) និង បោះត្រាសម្ងាត់នៅជ្រុងខាងស្តាំប៉ែកខាងលើនៃកំណត់ហេតុនេះ។ កំណត់ហេតុ នៃការបោះឆ្នោត (ទ.១១០១) ចំនួន ២ (ពីរ) ច្បាប់ ដែលលេខាធិការបាន បំពេញរួច ត្រូវចុះហត្ថលេខាដោយលេខាធិការ និងប្រធាន គ.ក.ប ហើយ បោះត្រា គ.ក.ប។

៨.៧.៣.១ ប្រធាន គ.ក.ប ត្រូវដាក់បង្ហាញកំណត់ហេតុដូចមានចែងក្នុង ចំណុច ៨.៧.៣ ខាងលើនេះ នៅចំពោះមុខភ្នាក់ងារគណបក្ស នយោបាយ និងអ្នកសង្កេតការណ៍ ដើម្បីពិនិត្យ។

៨.៧.៣.២ ភ្នាក់ងារគណបក្សនយោបាយអាចចូលរួមចុះហត្ថលេខាជា សាក្សីលើកំណត់ហេតុខាងលើនេះ។

៨.៧.៣.៣ ការមិនព្រមចុះហត្ថលេខាលើកំណត់ហេតុខាងលើនេះពីភ្នាក់ងារ គណបក្សនយោបាយណាម្នាក់មិនអាចចាត់ទុកជាមោឃៈនូវ កំណត់ហេតុនេះបានទេ។



៨.៧.៤ ប្រធាន គ.ក.ប ត្រូវរៀបចំកំណត់ហេតុនៃការបោះឆ្នោត (ទ.១១០១) ដែលបាន ចុះហត្ថលេខារួច ដូចមានចែងក្នុងចំណុច ៨.៧.៣ ខាងលើនេះ ដូចខាងក្រោម៖

៨.៧.៤.១ ដាក់ ១ (មួយ) ច្បាប់ ក្នុងស្រោមសំបុត្របោះឆ្នោត ដែលមានកា ខ្នងថា "កំណត់ហេតុនៃការបោះឆ្នោត (ទ.១១០១) តារាងកត់ត្រា សំឡេងឆ្នោត (ទ.១១០៨) និងកំណត់ហេតុនៃការរាប់សន្លឹកឆ្នោត (ទ.១១០២) ធ្វើជូន គ.ជ.ប"។

៨.៧.៤.២ ដាក់ ១ (មួយ) ច្បាប់ ក្នុងស្រោមសំបុត្របោះឆ្នោតដែលមានកា ខ្នងថា "កំណត់ហេតុនៃការបោះឆ្នោត (ទ.១១០១) តារាងកត់ត្រា សំឡេងឆ្នោត (ទ.១១០៨) និងកំណត់ហេតុនៃការរាប់ សន្លឹកឆ្នោត (ទ.១១០២) ធ្វើជូន គ.យ.សប"។

៨.៧.៥ បន្ទាប់មកប្រធាន គ.ក.ប ត្រូវរៀបចំដាក់សម្ភារ ឯកសារបោះឆ្នោតពាក់ព័ន្ធ ទៅក្នុងស្បោងប្លាស្ទិក ឬស្រោមសំបុត្រដោយឡែកពីគ្នា រួចដាក់ទៅក្នុង កញ្ចប់សុវត្ថិភាព "ក" ដែលមានបោះឆ្នោតសម្គាល់ថា "ការិយាល័យបោះឆ្នោត លេខ..." នូវ៖

៨.៧.៥.១ ស្រោមសំបុត្រដាក់កំណត់ហេតុនៃការបោះឆ្នោត (ទ.១១០១) ដូចមានចែងក្នុងចំណុច ៨.៧.៤.១ ខាងលើនេះ។

៨.៧.៥.២ ស្រោមសំបុត្រដាក់បញ្ជីបោះឆ្នោត ដែលបានប្រើក្នុងការ បោះឆ្នោត។

៨.៧.៥.៣ ស្រោមសំបុត្រដាក់ "សន្លឹកឆ្នោតខូច" (ប្រសិនបើមាន)។

៨.៧.៥.៤ ស្បោងប្លាស្ទិកដាក់ "សន្លឹកឆ្នោតមិនបានប្រើ និងគល់បញ្ជី សន្លឹកឆ្នោតដែលបានប្រើ"។

៨.៧.៥.៥ ស្រោមសំបុត្រតូចដាក់ត្រាសម្ងាត់។

៨.៧.៥.៦ ស្រោមសំបុត្រដាក់ "សន្លឹកឆ្នោតមិនត្រឹមត្រូវ ដែលបានដកហូត" (ប្រសិនបើមាន)។

៨.៧.៥.៧ ស្រោមសំបុត្រដាក់ឯកសារភស្តុតាងដែលបានដកហូត (ប្រសិន បើមាន)។

៨.៧.៦ ប្រធាន គ.ក.ប ត្រូវពិនិត្យ និងផ្ទៀងផ្ទាត់ឱ្យបានហ្មត់ចត់ថា រាល់ស្រោមសំបុត្រ និងស្បោងប្លាស្ទិកដាក់សម្ភារ ឯកសារ ដូចមានចែងក្នុងចំណុច ៨.៧.៥ ខាង លើនេះ ត្រូវបានដាក់ក្នុងកញ្ចប់សុវត្ថិភាព "ក"។ ប្រធាន គ.ក.ប ត្រូវធានាថា កញ្ចប់សុវត្ថិភាព "ក" នៅពេលនេះ មិនត្រូវបិទភ្លិតឡើយ ហើយនឹងត្រូវបិទ



ភ្និតដោយការសុវត្ថិភាពបម្រុងស្រាប់លុះណាតែ គ.ក.វ បានបញ្ចប់ការរាប់សន្លឹកឆ្នោត និងបានដាក់តារាងកត់ត្រាសំឡេងឆ្នោត (ទ.១១០៨) និងកំណត់ហេតុនៃការរាប់សន្លឹកឆ្នោត (ទ.១១០២) ព្រមទាំងសម្ភារ ឯកសារបោះឆ្នោតផ្សេងទៀតទៅក្នុងកញ្ចប់សុវត្ថិភាព “ក” ពាក់ព័ន្ធរួចរាល់សិន។

៨.៧.៧ ប្រធាន គ.ក.ប ត្រូវធានាថា កញ្ចប់សុវត្ថិភាព “ក” ដូចមានចែងក្នុងចំណុច ៨.៧.៦ និងស្រោមសំបុត្រដូចមានចែងក្នុងចំណុច ៨.៧.៤.១ និងចំណុច ៨.៧.៤.២ ខាងលើនេះ ត្រូវបានបំពេញលេខកូដការិយាល័យបោះឆ្នោតពាក់ព័ន្ធយ៉ាងត្រឹមត្រូវ ដោយប្រើប៊ិកហ្វីតលុបមិនជ្រះ ព្រមទាំងត្រូវរក្សាទុកឱ្យបានហ្មត់ចត់ និងមានសុវត្ថិភាព ក្នុងពេលដែលកិច្ចប្រតិបត្តិការរាប់សន្លឹកឆ្នោតកំពុងដំណើរការ។

៨.៧.៨ ប្រធាន គ.ក.ប ត្រូវចាត់ចែងសមាជិកឱ្យរៀបចំទុកដាក់សម្ភារ ឯកសារបោះឆ្នោតដែលនៅសល់ក្នុងកេសស័ង្កសី និងវេចខ្ចប់ដបទឹកខ្មៅលុបមិនជ្រះដោយឡែក។ ទន្ទឹមនឹងនេះ ត្រូវរុះរើបន្ទប់សម្ងាត់សម្រាប់គូសសន្លឹកឆ្នោតទាំង ២ (ពីរ) រួចច្រកទៅក្នុងការុងនីឡុងដែលបានប្រើសម្រាប់ដាក់បន្ទប់សម្ងាត់ ដូចនៅពេលប្រគល់ជូន គ.ក.ប នាពេលដំបូង។

ការបិទការិយាល័យបោះឆ្នោតករណីប្រធានសក្តិ ឬអសន្តិសុខ ឬកាលៈទេសៈមានអាសន្នប្រការ៨.៨.-

មុនថ្ងៃបោះឆ្នោត ឬនៅថ្ងៃបោះឆ្នោត ប្រសិនបើការិយាល័យបោះឆ្នោតណាមួយ ឬមួយចំនួនស្ថិតក្នុងករណីប្រធានសក្តិ ឬអសន្តិសុខ ឬកាលៈទេសៈមានអាសន្នដែលនាំឱ្យមានគ្រោះថ្នាក់ ឬគំរាមកំហែងដល់សុវត្ថិភាពមន្ត្រីបោះឆ្នោត និងអ្នកបោះឆ្នោតនៅបរិវេណខាងក្នុង និងក្នុងការិយាល័យបោះឆ្នោត គ.ជ.ប មានសិទ្ធិសម្រេចមិនបើក ឬបិទការិយាល័យបោះឆ្នោតនោះ ឬទាំងនោះបាន។

៨.៨.១ ការសម្រេចមិនបើក ឬបិទការិយាល័យបោះឆ្នោតបាន លុះត្រាតែការិយាល័យបោះឆ្នោតនោះ ឬទាំងនោះស្ថិតក្នុងករណីប្រធានសក្តិ ឬអសន្តិសុខ ឬកាលៈទេសៈមានអាសន្ន។ ករណីប្រធានសក្តិ ឬអសន្តិសុខ ឬកាលៈទេសៈមានអាសន្នត្រូវបានកំណត់ដូចជាករណីណាមួយ ក្នុងចំណោមករណីដូចមានចែងក្នុងចំណុច ១.៣.៣ ចំណុច ១.៥.១ និងចំណុច ១.៥.២ នៃ ប.ន.ត.វ នេះ។

៨.៨.២ នៅមុនថ្ងៃបោះឆ្នោត ប្រសិនបើកើតមានករណីណាមួយនៃករណីប្រធានសក្តិ ឬអសន្តិសុខ ឬកាលៈទេសៈមានអាសន្ន ដូចមានចែងក្នុងចំណុច ៨.៨.១



ខាងលើនេះ ប្រធាន គ.ក.ប ត្រូវរាយការណ៍ជាបន្ទាន់អំពីស្ថានភាពជាក់ស្តែង ទៅ គយ.សប។

៨.៨.២.១ គយ.សប ត្រូវរាយការណ៍ស្ថានភាពការណ៍ជាក់ស្តែង ពិនិត្យលទ្ធភាព អាចបើកការិយាល័យបោះឆ្នោតបាន ឬមិនបាន និងរាយការណ៍ បន្ទាន់ជូន គធម.ខប។

៨.៨.២.២ គធម.ខប ត្រូវពិនិត្យ និងរាយការណ៍ស្ថានភាពការណ៍ច្បាស់លាស់ ដោយផ្តល់យោបល់ និងរាយការណ៍បន្ទាន់ជូន គ.ជ.ប ដើម្បី គ.ជ.ប សម្រេចអំពីការបើក ឬមិនបើកការិយាល័យបោះឆ្នោត។

៨.៨.២.៣ ក្រោយការសម្រេចបើក ឬមិនបើកការិយាល័យបោះឆ្នោត គ.ជ.ប ត្រូវជូនដំណឹងបន្ទាន់ទៅ គធម.ខប ដើម្បី គធម.ខប ចាត់ចែងបន្ត។

៨.៨.២.៤ ការរាយការណ៍ជាបន្ទាន់ និងការជូនដំណឹងជាបន្ទាន់ខាងលើ ត្រូវធ្វើតាមទូរសព្ទ ទូរសារ ឬវិទ្យុទាក់ទង ឬអ៊ីមែល។

៨.៨.៣ នៅក្នុងថ្ងៃបោះឆ្នោត នៅមុនពេល ឬក្នុងពេលដំណើរការបោះឆ្នោត ប្រសិនបើ កើតមានករណីណាមួយនៃប្រធានសក្តិ ឬអសន្តិសុខ ឬកាលៈទេសៈមាន អាសន្ន ដូចមានចែងក្នុងចំណុច ៨.៨.១ ខាងលើនេះ ប្រធាន គ.ក.ប មាន សិទ្ធិសម្រេចមិនបើក ឬបិទការិយាល័យបោះឆ្នោត។ ប្រធាន គ.ក.ប ត្រូវ រាយការណ៍ជាបន្ទាន់អំពីការមិនបើក ឬការបិទការិយាល័យបោះឆ្នោតជូន គយ.សប ដើម្បី គយ.សប រាយការណ៍បន្តទៅ គធម.ខប និងដើម្បី គធម.ខប រាយការណ៍ជាបន្ទាន់ជូន គ.ជ.ប។

៨.៨.៤ ការិយាល័យបោះឆ្នោតដែលមិនត្រូវបានបើក ឬដែលត្រូវបានបិទនៅថ្ងៃ បោះឆ្នោត ដោយសារករណីប្រធានសក្តិ ឬអសន្តិសុខ ឬកាលៈទេសៈមាន អាសន្ន ត្រូវតែបិទរហូតពេញមួយថ្ងៃ។

៨.៨.៥ គ.ជ.ប ត្រូវរាយការណ៍ភ្លាមជូនរាជរដ្ឋាភិបាល និងរដ្ឋសភា អំពីការិយាល័យ បោះឆ្នោតណាមួយដែលមិនត្រូវបានបើក ឬត្រូវបានបិទដោយសារករណី ប្រធានសក្តិ ឬអសន្តិសុខ ឬកាលៈទេសៈមានអាសន្ន នៅមុនថ្ងៃបោះឆ្នោត និងក្នុងថ្ងៃបោះឆ្នោត។

៨.៨.៦ ក្នុងករណីមានការិយាល័យបោះឆ្នោតណាមួយ ឬច្រើនមិនត្រូវបានបើក ឬ ត្រូវបានបិទដោយករណីប្រធានសក្តិ ឬអសន្តិសុខ ឬកាលៈទេសៈមានអាសន្ន



គយ.សប ត្រូវចាត់ចែងណែនាំអំពីការមិនបើក ឬបិទការិយាល័យបោះឆ្នោតនោះ ឬទាំងនោះ ដោយត្រូវ៖

៨.៨.៦.១ ជូនដំណឹងដល់អ្នកបោះឆ្នោតដែលត្រូវបោះឆ្នោតនៅការិយាល័យនោះ ឬទាំងនោះ អំពីការមិនបើក ឬការបិទការិយាល័យបោះឆ្នោត ដោយបញ្ជាក់ពីមូលហេតុច្បាស់លាស់។

៨.៨.៦.២ ចាត់ឱ្យ គ.ក.ប វេចខ្ចប់ហិបឆ្នោតមានសន្លឹកឆ្នោតដែលបានបោះរួចនៅខាងក្នុង សន្លឹកឆ្នោតមិនទាន់ប្រើ ព្រមទាំងប្រមូលសម្ភារ ឧបករណ៍ និងឯកសារពាក់ព័ន្ធផ្សេងទៀតសម្រាប់ប្រើប្រាស់ក្នុងការបោះឆ្នោត ដោយត្រូវបំពេញលិខិតបញ្ជូនប្រគល់ ទទួលសម្ភារ ឯកសារបោះឆ្នោត (ទ.១១០៧) រួចបញ្ជូនយកមករក្សាទុកនៅ គយ.សប។

៨.៨.៦.៣ ចាត់ឱ្យ គ.ក.ប ធ្វើកំណត់ហេតុស្តីពីការមិនបើក ឬការបិទការិយាល័យបោះឆ្នោតនោះ ឬទាំងនោះ ដែលត្រូវបញ្ជូនមក គយ.សប រួមជាមួយសម្ភារ ឯកសារ ដូចមានចែងក្នុងចំណុច ៨.៨.៦.២ ខាងលើនេះ។

៨.៨.៦.៤ កំណត់សន្លឹកឆ្នោតដែលបានបោះរួចនៅក្នុងហិប ដូចមានចែងក្នុងចំណុច ៨.៨.៦.២ ខាងលើនេះ ទុកជាមោឃៈ ដោយមិនត្រូវរាប់បញ្ចូលជាលទ្ធផលនៃការបោះឆ្នោតក្នុងឃុំ សង្កាត់ឡើយ។

៨.៨.៦.៥ ផ្អែកលើកំណត់ហេតុរបស់ គ.ក.ប ត្រូវរាយការណ៍ជូន គធ.ខប ដើម្បីបន្តរាយការណ៍ជូន គ.ជ.ប។

៨.៨.៦.៦ ជូនដំណឹងដល់សមាសភាព គ.ក.ប នៃការិយាល័យបោះឆ្នោតដែលមិនត្រូវបានបើក ឬត្រូវបានបិទថា គ.ក.ប នេះ ត្រូវរំសាយ និងទទួលបានប្រាក់កម្រៃស្របតាមកិច្ចសន្យា។

៨.៨.៧ ក្នុងករណីប្រធានសក្តិ ឬអសន្តិសុខ ឬកាលៈទេសៈមានអាសន្នកើតមានឡើងនៅក្រោយពេលបិទការិយាល័យបោះឆ្នោត ដែលពេលនោះកំណត់ហេតុនៃការបោះឆ្នោត (ទ.១១០១) ត្រូវបានធ្វើរួចរាល់ ហើយហិបឆ្នោតដែលមានសន្លឹកឆ្នោតបោះរួចហើយនៅខាងក្នុង រួមទាំងសម្ភារ ឯកសារបោះឆ្នោតពាក់ព័ន្ធនៅរក្សាបានល្អ ប្រធាន គ.ក.ប ត្រូវបញ្ជូនសម្ភារ ឯកសារបោះឆ្នោតទាំងនោះទៅ គយ.សប ឱ្យបានឆាប់តាមដែលអាចធ្វើទៅបាន ដើម្បីចាត់ចែងការរាប់សន្លឹកឆ្នោតតាមលំនាំនីតិវិធីដូចមានចែងក្នុងប្រការ ៨.១៦ នៃ ប.ន.គ.រ នេះ។



៨.៨.៨ ក្នុងករណីប្រធានសក្តិ ឬអសន្តិសុខ ឬកាលៈទេសៈមានអាសន្នកើតមាន ឡើងនៅក្រោយពេលបិទការិយាល័យបោះឆ្នោត ហើយកំណត់ហេតុនៃការ បោះឆ្នោត (១.១១០១) ត្រូវបានធ្វើរួចរាល់ ប៉ុន្តែហិបឆ្នោតដែលមានសន្លឹកឆ្នោត បោះរួចហើយនៅខាងក្នុង រួមទាំងសម្ភារ ឯកសារពាក់ព័ន្ធ ត្រូវបានបំផ្លាញ ឬ ខូចនោះ ប្រធាន គ.ក.ប ត្រូវបញ្ជូនសម្ភារ ឯកសារទាំងនោះទៅរក្សាទុកនៅ គយ.សប។

៨.៨.៩ នៅពេលទទួលបានរបាយការណ៍ស្តីពីការមិនបើក ឬការបិទការិយាល័យ បោះឆ្នោត ដោយករណីប្រធានសក្តិ ឬអសន្តិសុខ ឬកាលៈទេសៈមានអាសន្ន ដូចមានចែងក្នុងចំណុច ៨.៨.៣ និងករណីដូចមានចែងក្នុងចំណុច ៨.៨.៨ ខាងលើនេះ គយ.សប ត្រូវបន្តលើកយោបល់ស្នើជាបន្ទាន់ទៅ គធ.ខប និង គ.ជ.ប ដើម្បីសុំឱ្យមានការបោះឆ្នោតសាជាថ្មីនៅការិយាល័យបោះឆ្នោត ពាក់ព័ន្ធទាំងនោះ។

៨.៨.១០ ការិយាល័យបោះឆ្នោតផ្សេងទៀតនៃឃុំ សង្កាត់ ដែលមិនត្រូវបានបិទត្រូវ ចាត់ចែងអនុវត្តដំណើរការបោះឆ្នោត ការបិទការបោះឆ្នោត ការរាប់សន្លឹកឆ្នោត ការវេចខ្ចប់ និងការប្រគល់ ទទួលសម្ភារ ឯកសារបោះឆ្នោតជាធម្មតាតាម ប.ន.ត.វ នេះ។

៨.៨.១០.១ គយ.សប ត្រូវរក្សាទុក និងការពារសន្លឹកឆ្នោតដែលបាន ប្រើប្រាស់ហើយ និងមិនទាន់ប្រើប្រាស់ លទ្ធផលនៃការរាប់ សន្លឹកឆ្នោត និងឯកសារបោះឆ្នោតពាក់ព័ន្ធនៃការិយាល័យ បោះឆ្នោតដែលមិនត្រូវបានបិទនៅទីស្នាក់ការ គយ.សប ឬ នៅកន្លែងធានាសុវត្ថិភាពណាមួយដែលត្រូវបានអនុញ្ញាតដោយ គ.ជ.ប រហូតដល់ពេលបញ្ចប់ការបោះឆ្នោតសាជាថ្មីនៅការិយា- ល័យបោះឆ្នោតដែលមិនត្រូវបានបើក ឬត្រូវបានបិទ។

៨.៨.១០.២ សម្ភារ ឯកសារបោះឆ្នោតនៃការិយាល័យដែលមិនត្រូវបានបិទ អាចត្រូវប្រមូល និងប្រគល់ទៅឱ្យ គធ.ខប ឬរក្សាទុកសិន នៅ គយ.សប ទៅតាមសភាពជាក់ស្តែង ដែលសម្រេចដោយ គធ.ខប។

៨.៨.១០.៣ គយ.សប ត្រូវរក្សាទុកសម្ភារ ឯកសារសម្រាប់ប្រើប្រាស់ក្នុង ការបោះឆ្នោតនៅការិយាល័យបោះឆ្នោតដែលត្រូវបោះឆ្នោត សាជាថ្មី។



**ការបោះឆ្នោតសាជាថ្មីនៅការិយាល័យបោះឆ្នោតដែលមិនត្រូវបានបើក ឬត្រូវបានបិទ
ប្រការ៨.៩._**

គ.ជ.ប ត្រូវរៀបចំបោះឆ្នោតសាជាថ្មីក្នុងរយៈពេលមិនលើសពី ៨ (ប្រាំបី) ថ្ងៃ បន្ទាប់ពីថ្ងៃដែល គ.ជ.ប បានប្រកាសថា ការិយាល័យបោះឆ្នោតណាមួយ ឬច្រើនមិនត្រូវបានបើក ឬត្រូវបានបិទដោយសារករណីប្រធានសក្តិ ឬអសន្តិសុខ ឬកាលៈទេសៈមានអាសន្ន។ គ.ជ.ប អាចរៀបចំការបោះឆ្នោតសាជាថ្មីនៅទីតាំងការិយាល័យបោះឆ្នោតដដែល ឬទីតាំងណាមួយមិនឆ្ងាយពីទីតាំងចាស់ដែលមានសន្តិសុខ និងសុវត្ថិភាពល្អ។ ក្នុងករណីមិនអាចរៀបចំការបោះឆ្នោតសាជាថ្មីតាមការកំណត់ខាងលើ ដោយមូលហេតុស្ថានភាពនៃប្រធានសក្តិ ឬអសន្តិសុខ ឬកាលៈទេសៈមានអាសន្នមិនទាន់វិលមករកប្រក្រតីភាពនៅឡើយ គ.ជ.ប មានសិទ្ធិសម្រេចឱ្យបន្តរៀបចំ ឬមិនបាច់រៀបចំការបោះឆ្នោតសាជាថ្មីនេះ។

៨.៩.១ គ.ជ.ប ត្រូវកំណត់កាលបរិច្ឆេទ និងទីតាំងការិយាល័យបោះឆ្នោតដែលត្រូវបោះឆ្នោតសាជាថ្មី និងណែនាំឱ្យ គ.យ.សប ផ្សព្វផ្សាយ និងបិទផ្សាយនៅ គ.យ.សប និងទីតាំងការិយាល័យបោះឆ្នោតដែលត្រូវបោះឆ្នោតសាជាថ្មីយ៉ាងតិច ៣ (បី) ថ្ងៃមុនថ្ងៃបោះឆ្នោតសាជាថ្មី។

៨.៩.២ ដើម្បីរៀបចំ និងចាត់ចែងការបោះឆ្នោតសាជាថ្មី គ.ជ.ប ត្រូវណែនាំដោយឡែកចំពោះ គ.ជ.ខប និង គ.យ.សប ពាក់ព័ន្ធអំពីការងារជាក់ស្តែងទាក់ទងនឹងការបោះឆ្នោតសាជាថ្មី។

៨.៩.៣ ដើម្បីរៀបចំ និងចាត់ចែងការបោះឆ្នោតសាជាថ្មី គ.ជ.ប ត្រូវ៖

- ៨.៩.៣.១ រក្សាសមាសភាព គ.ជ.ខប និងមន្ត្រីបម្រើការងារនៅ លគ.ជ.ខប មួយចំនួនតាមតម្រូវការនៃការងារ។
- ៨.៩.៣.២ រក្សាសមាសភាព គ.យ.សប ពាក់ព័ន្ធ។
- ៨.៩.៣.៣ រក្សាសមាសភាព គ.ក.ប ដែលធ្លាប់បម្រើការងារនៅការិយាល័យបោះឆ្នោតដែលត្រូវបានបិទនោះ ឬទាំងនោះ ឬតែងតាំង គ.ក.ប ដែលធ្លាប់បម្រើការងារនៅការិយាល័យបោះឆ្នោតផ្សេងទៀត ដើម្បីងាយស្រួល និងពុំចាំបាច់ធ្វើការបណ្តុះបណ្តាលជាថ្មីឡើយ។

៨.៩.៤ អាណត្តិរបស់ គ.ជ.ខប គ.យ.សប និង គ.ក.ប/គ.ក.រ សម្រាប់ការបោះឆ្នោតសាជាថ្មី ត្រូវបញ្ចប់តាមការកំណត់របស់ គ.ជ.ប។

៨.៩.៥ សិទ្ធិអំណាច និងភារកិច្ចរបស់ គ.ជ.ខប គ.យ.សប និង គ.ក.ប/គ.ក.រ ត្រូវអនុលោមតាម ច.គ.ជ.ប ច.ប.គ.រ និង ប.ន.គ.រ នេះ ទៅតាមតម្រូវការជាក់ស្តែងនៃការបោះឆ្នោតសាជាថ្មី ដែលកំណត់ដោយ គ.ជ.ប។



- ៨.៩.៦ អ្នកបោះឆ្នោតដែលមានសិទ្ធិបោះឆ្នោតសាជាថ្មីនៅការិយាល័យបោះឆ្នោតនោះ ឬទាំងនោះ គឺអ្នកបោះឆ្នោតដែលមានឈ្មោះក្នុងបញ្ជីបោះឆ្នោតនៃការិយាល័យ បោះឆ្នោតនោះ ឬទាំងនោះ ទោះបីជាអ្នកទាំងនោះបានបោះឆ្នោតហើយក្តី ឬ មិនទាន់បានបោះឆ្នោតក្តី។
- ៨.៩.៧ ដើម្បីបោះឆ្នោតសាជាថ្មីបាន ប្រជាពលរដ្ឋត្រូវ៖
 - មានឈ្មោះក្នុងបញ្ជីបោះឆ្នោតផ្លូវការនៃការិយាល័យបោះឆ្នោតនោះ
 - មាន អ.ខ ដែលមានសុពលភាព ឬ ឯ.អ។
- ៨.៩.៨ គ.យ.សប ត្រូវសហការជាមួយមេឃុំ ចៅសង្កាត់ ក្នុងការចេញ ឯ.អ ជូនអ្នក បោះឆ្នោតដែលត្រូវបោះឆ្នោតសាជាថ្មីទាំងឡាយណាដែល អ.ខ ឬ ឯ.អ របស់គាត់ត្រូវបាត់ ឬខូច តាមសំណើសុំរបស់សាមីខ្លួន រហូតដល់ម៉ោង ១៧:៣០ (ដប់ប្រាំពីរ សាមសិប) នាទីរសៀល នៅ ១ (មួយ) ថ្ងៃមុនថ្ងៃបោះឆ្នោតសាជាថ្មី។
- ៨.៩.៩ បញ្ជីបោះឆ្នោតផ្លូវការនៃការិយាល័យបោះឆ្នោតពាក់ព័ន្ធ ត្រូវបានប្រើប្រាស់ សម្រាប់ការបោះឆ្នោតសាជាថ្មី។ បញ្ជីបោះឆ្នោតនេះ ត្រូវបិទផ្សាយនៅ គ.យ.សប និងនៅការិយាល័យបោះឆ្នោតសាជាថ្មី ១ (មួយ) ថ្ងៃមុនថ្ងៃបោះឆ្នោត។
- ៨.៩.១០ សមាសភាពភ្នាក់ងារគណបក្សនយោបាយដែលត្រូវសង្កេតមើលការបោះឆ្នោត នៅការិយាល័យបោះឆ្នោតនោះ ត្រូវរក្សាទុកដដែល សម្រាប់ការបោះឆ្នោត សាជាថ្មីនេះ។
- ៨.៩.១១ គ.ជ.ប ត្រូវបោះពុម្ពសន្លឹកឆ្នោតសម្រាប់ការបោះឆ្នោតសាជាថ្មី តាមគំរូសន្លឹកឆ្នោត លើកមុនរបស់មណ្ឌលបោះឆ្នោតរាជធានី ខេត្តពាក់ព័ន្ធ នៅលើក្រដាសពណ៌ ផ្សេងពីសន្លឹកឆ្នោតលើកមុន និងត្រូវឱ្យមានចំនួនគ្រប់គ្រាន់តាមតម្រូវការ ប្រើប្រាស់។
- ៨.៩.១២ គ.ជ.ប ត្រូវផ្គត់ផ្គង់សម្ភារឯកសារបោះឆ្នោតឱ្យបានគ្រប់គ្រាន់ និងទាន់ពេលវេលា ដល់ គ.ជ.ប គ.យ.សប និង គ.ក.ប/គ.ក.រ សម្រាប់ការបោះឆ្នោតសាជាថ្មី។
- ៨.៩.១៣ ក្នុងការបោះឆ្នោតសាជាថ្មី ការយោសនាបោះឆ្នោតរបស់គណបក្សនយោបាយ ក្នុងមណ្ឌលបោះឆ្នោតរាជធានី ខេត្តពាក់ព័ន្ធ ត្រូវបានហាមឃាត់។
- ៨.៩.១៤ ការបោះឆ្នោតសាជាថ្មី ត្រូវអនុវត្តតាមនីតិវិធីដូចមានចែងក្នុងប្រការ ៨.៤ រហូតដល់ប្រការ ៨.៦ នៃ ប.ន.ត.រ នេះ។ ដោយឡែកការប្រើលក់ទឹកខ្មៅលុប មិនជ្រះត្រូវធ្វើលើម្រាមដៃឆ្វេង។



- ៨.៩.១៥ ការបញ្ចប់ការបោះឆ្នោតសាជាថ្មី ត្រូវអនុវត្តការបិទការបោះឆ្នោត ការបំពេញកំណត់ហេតុនៃការបោះឆ្នោត (១.១១០១) ការរាប់សន្លឹកឆ្នោត ការប្រមូលប្រគល់ និងទទួលសម្ភារ ឯកសារបោះឆ្នោត ដូចការបោះឆ្នោតសកលដែលមានចែងក្នុង ប.ន.ត.វ នេះ។
- ៨.៩.១៦ បន្ទាប់ពីបញ្ចប់ការបោះឆ្នោតសាជាថ្មី គ.យ.សប ត្រូវត្រួតពិនិត្យ ផ្ទៀងផ្ទាត់ និងបូកសរុបលទ្ធផលនៃការបោះឆ្នោតក្នុងឃុំ សង្កាត់ ស្របតាម ប.ន.ត.វ នេះ។ ក្នុងការបូកសរុបលទ្ធផលនេះ គ.យ.សប ត្រូវបូកសរុបលទ្ធផលទូទាំងឃុំ សង្កាត់ ដោយបូកបញ្ចូលទាំងលទ្ធផលនៃការបោះឆ្នោត និងរាប់សន្លឹកឆ្នោតនៃការិយាល័យបោះឆ្នោតដែលមិនត្រូវបានបិទដូចមានចែងក្នុងចំណុច ៨.៨.១០ ខាងលើនេះ ជាមួយនឹងលទ្ធផលនៃការបោះឆ្នោត និងរាប់សន្លឹកឆ្នោតនៃការិយាល័យបោះឆ្នោត ដែលត្រូវបោះឆ្នោតសាជាថ្មី ដូចមានចែងក្នុងចំណុច ៨.៩.១៥ ខាងលើនេះ រួចបញ្ជូនកំណត់ហេតុការបូកសរុបលទ្ធផលនៃការបោះឆ្នោតក្នុងឃុំ សង្កាត់ រួមនឹងឯកសារពាក់ព័ន្ធផ្សេងទៀតទៅ គ.ជ.ប។
- ៨.៩.១៧ គ.ជ.ប ត្រូវធ្វើការបូកសរុបលទ្ធផលនៃការបោះឆ្នោតក្នុងរាជធានី ខេត្ត ដោយផ្អែកលើកំណត់ហេតុបូកសរុបលទ្ធផលនៃការបោះឆ្នោតពីគ្រប់ឃុំ សង្កាត់ ចំណុះរាជធានី ខេត្ត ដោយបូកបញ្ចូលទាំងលទ្ធផលនៃការបោះឆ្នោតក្នុងឃុំ សង្កាត់ដែលមានការិយាល័យបោះឆ្នោតមួយ ឬច្រើន ត្រូវបោះឆ្នោតសាជាថ្មីផង។ បន្ទាប់មក គ.ជ.ប ត្រូវបញ្ជូនកំណត់ហេតុនេះទៅ គ.ជ.ប ដោយភ្ជាប់ជាមួយនូវសន្លឹកឆ្នោតបានការ សន្លឹកឆ្នោតមិនបានការ សន្លឹកឆ្នោតមិនទាន់ប្រើប្រាស់ រួមទាំងសម្ភារ ឯកសារបោះឆ្នោតផ្សេងទៀត។
- ៨.៩.១៨ ក្នុងអំឡុងពេលនៃដំណើរការបោះឆ្នោតសាជាថ្មី រហូតដល់ការប្រកាសលទ្ធផលផ្លូវការ ការប្តឹងតវ៉ា ឬ/និងការប្តឹងជំទាស់ ការប្រជុំសម្រេច ឬ/និងសវនាការដោះស្រាយពាក្យបណ្តឹងទាក់ទងនឹងការបោះឆ្នោតសាជាថ្មីនេះ ត្រូវអនុវត្តតាមនីតិវិធីដូចគ្នានឹងការបោះឆ្នោតសកលដែលមានចែងក្នុង ប.ន.ត.វ នេះ។

ការរាប់សន្លឹកឆ្នោតនៅការិយាល័យបោះឆ្នោត

ប្រការ៨.១០.-

អនុលោមតាមមាត្រា ១១៦ នៃ ច.ប.ត.វ ការរាប់សន្លឹកឆ្នោតត្រូវធ្វើនៅការិយាល័យបោះឆ្នោតនីមួយៗក្នុងឃុំ សង្កាត់ បន្ទាប់ពីបិទការបោះឆ្នោត និងធ្វើកំណត់ហេតុនៃការបោះឆ្នោត (១.១១០១) រួច



លើកលែងតែការិយាល័យបោះឆ្នោតណាដែលមិនអាចរាប់សន្លឹកឆ្នោតនៅការិយាល័យរបស់ខ្លួនបាន ដោយសារករណីប្រធានសក្តិ ឬអសន្តិសុខ ឬកាលៈទេសៈមានអាសន្ន ហើយដែល គ.ជ.ប បាន សម្រេចឱ្យ គ.យ.សប ចាត់ចែងរាប់សន្លឹកឆ្នោតនៃការិយាល័យបោះឆ្នោតនោះ នៅទីស្នាក់ការ គ.យ.សប ឬនៅកន្លែងណាមួយដែលមានសុវត្ថិភាព។

៨.១០.១ ក្នុងករណីដែលការរាប់សន្លឹកឆ្នោតត្រូវធ្វើនៅការិយាល័យបោះឆ្នោត ការិយាល័យបោះឆ្នោតនឹងក្លាយទៅជាការិយាល័យរាប់សន្លឹកឆ្នោត ហើយ គ.ក.ប នឹងក្លាយទៅជា គ.ក.រ។ ក្នុងករណីនេះ ប្រធាន គ.ក.ប នឹងក្លាយទៅជា ប្រធាន គ.ក.រ ត្រូវចាត់វិធានការអនុវត្តតាមចំណុច ៨.៥.១ និងចំណុច ៨.៥.៣ នៃ ប.ន.ត.រ នេះ ហើយត្រូវចាត់ចែងរៀបចំឡើងវិញនូវគំរូប្លង់បន្ទប់សម្រាប់ ការរាប់សន្លឹកឆ្នោត ដែលក្នុងនោះត្រូវ៖

៨.១០.១.១ រៀបចំតុធំមួយឬតុតូចច្រើនផ្គុំគ្នា និងកៅអីបួនសម្រាប់សមាជិក គ.ក.រ ដោយដាក់នៅចំកណ្តាលបន្ទប់ ដើម្បីអាចឱ្យភ្នាក់ងារ គណបក្សនយោបាយ និងអ្នកសង្កេតការណ៍នានាដើរចុះ ឡើងជុំវិញតុក្នុងការសង្កេតតាមដានកិច្ចប្រតិបត្តិការនៃការ រាប់សន្លឹកឆ្នោត។

៨.១០.១.២ លើកហិបឆ្នោតដាក់នៅចំកណ្តាលតុ ព្រមទាំងយកកញ្ចប់ សុវត្ថិភាព "ក" ដូចបានបញ្ជាក់ក្នុងចំណុច ៨.៧.៥ នៃ ប.ន.ត.រ នេះ និងរាល់សម្ភារ ឯកសារ និងទម្រង់បែបបទចាំបាច់ត្រៀម សម្រាប់ប្រើក្នុងកិច្ចប្រតិបត្តិការរាប់សន្លឹកឆ្នោតដាក់នៅលើតុ ត្រង់កន្លែងប្រធាន គ.ក.រ អង្គុយ។

៨.១០.១.៣ ចាត់សមាជិកទី២ និងសមាជិកទី៣ ឱ្យសហការគ្នាការពារ មាត់ទ្វារ និងបង្អួចដែលត្រូវបើកចំហ កុំឱ្យមានអ្នកចេញចូល មើលថែរក្សាសុវត្ថិភាពសម្ភារ ឯកសារបោះឆ្នោតដែលមិនត្រូវ ប្រើប្រាស់ក្នុងការរាប់សន្លឹកឆ្នោត និងមើលថែរក្សាសណ្តាប់ធ្នាប់ ក្នុងការិយាល័យរាប់សន្លឹកឆ្នោត។

៨.១០.២ កិច្ចប្រតិបត្តិការរាប់សន្លឹកឆ្នោតត្រូវធ្វើនៅតែមួយកន្លែង សម្រាប់ការិយាល័យ រាប់សន្លឹកឆ្នោតមួយ។ ប្រសិនបើចាប់ផ្តើមហើយ ត្រូវធ្វើឱ្យចប់ចុងចប់ដើម ដោយពុំត្រូវឈប់សម្រាកឡើយ។ ប្រធាន គ.ក.រ ត្រូវចាត់ចែងត្រៀមឱ្យមាន ភ្លើងបំភ្លឺនៅការិយាល័យរាប់សន្លឹកឆ្នោត ដើម្បីបង្ការក្នុងករណីការរាប់សន្លឹកឆ្នោត ត្រូវអូសបន្លាយដល់ពេលយប់។



- ៨.១០.២.១ ក្នុងដំណើរការនៃការរាប់សន្លឹកឆ្នោតនៅការិយាល័យរាប់សន្លឹកឆ្នោត ភ្នាក់ងារគណបក្សនយោបាយ និងអ្នកសង្កេតការណ៍ត្រូវបានរៀបចំឱ្យស្ថិតនៅទីជិត ល្មមដែលអាចសង្កេតមើលឃើញសកម្មភាពនៃការរាប់សន្លឹកឆ្នោត។
- ៨.១០.២.២ ភ្នាក់ងារគណបក្សនយោបាយ និងអ្នកសង្កេតការណ៍ត្រូវបានអនុញ្ញាតឱ្យចូលរួមសង្កេតមើលដំណើរការនៃការរាប់សន្លឹកឆ្នោត នៅតាមការិយាល័យរាប់សន្លឹកឆ្នោតនីមួយៗ និងត្រូវចុះឈ្មោះក្នុងបញ្ជីវត្តមានភ្នាក់ងារគណបក្សនយោបាយ និងអ្នកសង្កេតការណ៍ក្នុងពេលរាប់សន្លឹកឆ្នោត (១.១១១៥) នៅមុនពេលចាប់ផ្តើមរាប់សន្លឹកឆ្នោត។
- ៨.១០.២.៣ ភ្នាក់ងារគណបក្សនយោបាយ និងអ្នកសង្កេតការណ៍អាចផ្លាស់ប្តូរភ្នាក់ងារបម្រុងរបស់ខ្លួន (ប្រសិនបើមាន) ឱ្យបំពេញភារកិច្ចជំនួស និងត្រូវចូលរួមឱ្យបានចប់ចុងចប់ដើម។
- ៨.១០.២.៤ ភ្នាក់ងារគណបក្សនយោបាយ និងអ្នកសង្កេតការណ៍អាចថតយករូបភាពនៅការិយាល័យរាប់សន្លឹកឆ្នោតបាន ប៉ុន្តែមិនត្រូវរំខាន ឬជ្រៀតជ្រែក ឬធ្វើឱ្យរាំងស្ទះដល់ដំណើរការនេះឡើយ។

៨.១០.៣ ក្នុងកិច្ចប្រតិបត្តិការរាប់សន្លឹកឆ្នោត ប្រធាន គ.ក.វ ត្រូវអង្គុយនៅចុងតុម្ខាង និងឱ្យលេខាធិការអង្គុយនៅចុងតុម្ខាងទៀតទល់មុខគាត់ ហើយអនុប្រធាន គ.ក.វ និងសមាជិកទី១ ត្រូវអង្គុយនៅអមសងខាងទល់មុខគ្នា។ ស្ថិតនៅចំពោះមុខភ្នាក់ងារគណបក្សនយោបាយ និងអ្នកសង្កេតការណ៍ដែលមានវត្តមានក្នុងការិយាល័យរាប់សន្លឹកឆ្នោត ប្រធាន គ.ក.វ ត្រូវប្រកាសចាប់ផ្តើមកិច្ចប្រតិបត្តិការរាប់សន្លឹកឆ្នោត ហើយត្រូវ៖

- ៨.១០.៣.១ បម្រុងទុកនៅក្បែរខ្លួនគាត់នូវ៖
 - កញ្ចប់សុវត្ថិភាព “ក” ដែលមានស្បោងប្លាស្ទិក និងស្រោមសំបុត្រដាក់កំណត់ហេតុនៃការបោះឆ្នោត (១.១១០១) តារាងកត់ត្រាសំឡេងឆ្នោត (១.១១០៨) និងកំណត់ហេតុនៃការរាប់សន្លឹកឆ្នោត (១.១១០២) និងសម្ភារ ឯកសារបោះឆ្នោតផ្សេងទៀត
 - ពាក្យបណ្តឹង (១.១២០២) សម្រាប់ចែកជូនភ្នាក់ងារគណបក្សនយោបាយបំពេញពាក្យបណ្តឹង ប្រសិនបើគាត់ស្នើសុំ



- ស្បៀងធានាស្ថិតិសម្រាប់ដាក់សន្លឹកឆ្នោតបានការ និងស្រោមសំបុត្រដាក់សន្លឹកឆ្នោតមិនបានការ
- កៅស៊ូកង។

៨.១០.៣.២ ប្រគល់ទៅឱ្យអនុប្រធាន គ.ក.វ នូវតារាងកត់ត្រាសំឡេងឆ្នោត (ទ.១១០៨) ១ (មួយ) ច្បាប់។

៨.១០.៣.៣ ប្រគល់ទៅឱ្យលេខាធិការនូវកំណត់ហេតុនៃការរាប់សន្លឹកឆ្នោត (ទ.១១០២) ៣ (បី) ច្បាប់ និងតារាងកត់ត្រាសំឡេងឆ្នោត (ទ.១១០៨) ១ (មួយ) ច្បាប់ និងស្រោមសំបុត្រដាក់កំណត់ហេតុនៃការបោះឆ្នោត (ទ.១១០១) តារាងកត់ត្រាសំឡេងឆ្នោត (ទ.១១០៨) និងកំណត់ហេតុនៃការរាប់សន្លឹកឆ្នោត (ទ.១១០២) ដែលត្រូវដកយកពីកញ្ចប់សុវត្ថិភាព "ក"។

៨.១០.៣.៤ ប្រគល់ឱ្យសមាជិកទី១ នូវប៊ិកហ្វីតធំ ១ (មួយ) ដើម និងផ្ទាំងក្រដាសធំ ១ (មួយ) ផ្ទាំង សម្រាប់កត់ត្រាសំឡេងឆ្នោត។

៨.១០.៣.៥ ចាត់លេខាធិការឱ្យចាប់ផ្តើមបំពេញកំណត់ហេតុនៃការរាប់សន្លឹកឆ្នោត (ទ.១១០២) ដោយចម្លងនូវតួលេខនៃចំនួនសន្លឹកឆ្នោតដែលបានទទួល សន្លឹកឆ្នោតដែលមិនបានប្រើសន្លឹកឆ្នោតខូច និងចំនួនអ្នកបោះឆ្នោតដែលបានបោះឆ្នោតដែលតួលេខនេះត្រូវបានពិនិត្យ ផ្ទៀងផ្ទាត់រួចហើយដូចមានចែងក្នុងចំណុច ៨.៧.២ នៃ ប.ន.ត.វ នេះ និងដែលមានកត់ត្រានៅក្នុងកំណត់ហេតុនៃការបោះឆ្នោត (ទ.១១០១)។

៨.១០.៤ ស្ថិតនៅចំពោះមុខភ្នាក់ងារគណបក្សនយោបាយ និងអ្នកសង្កេតការណ៍ទាំងអស់ប្រធាន គ.ក.វ ត្រូវត្រួតពិនិត្យ ផ្ទៀងផ្ទាត់ឱ្យច្បាស់ថា សោឃ្លុំទាំងពីរដែលចាក់ជាប់នឹងគម្របខាងក្រៅនៃហិបឆ្នោតស្ថិតក្នុងស្ថានភាពដើម រួចកាត់ផ្តាច់សោឃ្លុំទាំងនេះដោយកន្ត្រៃ ឬកូនកាំបិតដែលអាចរកបានដោយខ្លួនឯង និងបើកគម្របខាងក្រៅចេញ។ បន្ទាប់មក ប្រធាន គ.ក.វ ត្រូវបន្តត្រួតពិនិត្យផ្ទៀងផ្ទាត់លេខសោឃ្លុំដែលចាក់ជាប់នឹងគន្លឹះខ្លាស់បិទគម្របខាងក្នុងនៃហិបឆ្នោត និងក្រដាសស្តើងដែលបិទពាសពីលើសន្ទះបិទភ្លិតប្រឡោះ សម្រាប់សិកសន្លឹកឆ្នោត ដើម្បីបញ្ជាក់ថាគ្មានការរុះរើ រួចកាត់ផ្តាច់សោឃ្លុំ និងហែកក្រដាសនេះចោល។ ចុងក្រោយ ប្រធាន គ.ក.វ ត្រូវបើកគម្របខាងក្នុងនៃ



ហិបឆោត និងចាក់សន្លឹកឆោតឱ្យអស់ពីហិបឆោតដាក់នៅលើតុត្រង់ចន្លោះ
អនុប្រធាន គ.ក.វ និងសមាជិកទី១ ហើយដាក់ហិបឆោតទទេនៅក្បែរគាត់។

៨.១០.៤.១ សមាជិកទី១ ត្រូវរើសយកវត្ថុមិនមែនជាសន្លឹកឆោតដែល
មិនស្ថិតនៅជាប់ជាមួយសន្លឹកឆោត (ប្រសិនបើមាន) ចេញពី
គំនរសន្លឹកឆោតរួចដាក់ទៅក្នុងស្រោមសំបុត្រមួយបម្រុងស្រាប់។

៨.១០.៤.២ លេខាធិការត្រូវកត់ត្រាអំពីករណី ដូចមានចែងក្នុងចំណុច
៨.១០.៤.១ ខាងលើនេះ (ប្រសិនបើមាន) ក្នុងកំណត់ហេតុនៃ
ការរាប់សន្លឹកឆោត (ទ.១១០២)។

៨.១០.៥ ប្រធាន គ.ក.វ ត្រូវបង្គាប់អនុប្រធាន គ.ក.វ និងសមាជិកទី១ ឱ្យលា និង
តម្រៀបសន្លឹកឆោតដែលទើបបានចាក់ចេញពីហិបឆោត ដោយដាក់ផ្តាច់ចុះក្រោម
និងដាក់សន្លឹកឆោតមានបោះត្រាសម្ងាត់ជាផ្លូវការនៅខាងខ្នងក្នុង ១ (មួយ) បាច់
មាន ២៥ (ម្ភៃប្រាំ) សន្លឹក នៅពំនូកទី១ ហើយដាក់សន្លឹកឆោតគ្មានបោះត្រា
សម្ងាត់ជាផ្លូវការនៅខាងខ្នង (ប្រសិនបើមាន) នៅពំនូកទី២។ បន្ទាប់មក
អនុប្រធាន គ.ក.វ និងសមាជិកទី១ ត្រូវរាប់សន្លឹកឆោតទាំង ២ ពំនូក រួចរាយ-
ការណ៍ជូនប្រធាន គ.ក.វ អំពីចំនួនសន្លឹកឆោតសរុបដែលបានរាប់ឃើញ។

ប្រធាន គ.ក.វ ត្រូវធានាថា នីតិវិធីមួយចំនួនដូចខាងក្រោម ត្រូវតែបានអនុវត្ត៖
៨.១០.៥.១ ក្នុងករណី ចំនួនសន្លឹកឆោតដែលបានរាប់ខាងលើមានចំនួន
សរុបស្មើគ្នានឹងចំនួនអ្នកបោះឆោតដែលបានបោះឆោត ឬ
ស្មើនឹងចំនួនសន្លឹកឆោតដែលបានទទួលជាក់ស្តែង ដកផលបូក
នៃចំនួនសន្លឹកឆោតខូច និងចំនួនសន្លឹកឆោតដែលមិនបានប្រើ
លេខាធិការត្រូវកត់ត្រាគុណនៃចំនួននេះក្នុងកំណត់ហេតុ
នៃការរាប់សន្លឹកឆោត (ទ.១១០២)។

៨.១០.៥.២ ប្រសិនបើចំនួនសន្លឹកឆោតដែលបានរាប់ខាងលើមានចំនួន
តិចជាង ឬច្រើនជាងចំនួនអ្នកបោះឆោតដែលបានបោះឆោត
ឬម្យ៉ាងបើមានចំនួនតិចជាង ឬច្រើនជាងផលសងរវាងចំនួន
សន្លឹកឆោតរួម ដែលបានទទួលជាក់ស្តែង ដកផលបូកនៃ
ចំនួនសន្លឹកឆោតខូច និងចំនួនសន្លឹកឆោតមិនបានប្រើនោះ
ប្រធាន គ.ក.វ ត្រូវរាប់សន្លឹកឆោត ដូចមានបញ្ជាក់ក្នុងចំណុច
៨.១០.៥ ខាងលើនេះ ឡើងវិញជាលើកទីពីរ។



៨.១០.៥.៣ ប្រសិនបើបន្ទាប់ពីប្រធាន គ.ក.វ បានរាប់ឡើងវិញហើយ តួលេខ នៃចំនួនសន្លឹកឆ្នោតនៅតែមានភាពខុសគ្នាដដែល ដូចមាន ចែងក្នុងចំណុច ៨.១០.៥.២ ខាងលើនេះ លេខាធិការត្រូវកត់ ត្រាតួលេខនៃចំនួនខុសគ្នានោះ ក្នុងកំណត់ហេតុនៃការរាប់ សន្លឹកឆ្នោត (១.១១០២)។

៨.១០.៥.៤ ប្រធាន គ.ក.វ ត្រូវប្រកាសប្រាប់ភ្នាក់ងារគណបក្សនយោបាយ និងអ្នកសង្កេតការណ៍អំពីលទ្ធផលនៃការផ្ទៀងផ្ទាត់សន្លឹកឆ្នោត ដូចមានចែងក្នុងចំណុច ៨.១០.៥.១ ឬចំណុច ៨.១០.៥.២ ឬ/ និងចំណុច ៨.១០.៥.៣ ខាងលើនេះ ដើម្បីឱ្យអ្នកទាំងនោះ អាចពិនិត្យតាមដាន និងវាយតម្លៃលទ្ធផលនោះបាន។

៨.១០.៥.៥ អនុប្រធាន គ.ក.វ ត្រូវហុចសន្លឹកឆ្នោតពិន្ទុទី២ ដែលគ្មាន បោះត្រាសម្ងាត់ផ្លូវការនៅខាងខ្នងប្រសិនបើមាន ជូនប្រធាន គ.ក.វ ដែលគាត់ត្រូវដាក់ដោយឡែកនៅខាងស្តាំដៃគាត់។

៨.១០.៥.៦ អនុប្រធាន គ.ក.វ ត្រូវហុចសន្លឹកឆ្នោតពិន្ទុទី១ ដែលខ្ចាស់ ជាបាច់ក្នុងមួយបាច់ ២៥ (ម្ភៃប្រាំ) សន្លឹក ជូនប្រធាន គ.ក.វ ដែលគាត់ត្រូវដាក់ដោយឡែកនៅខាងឆ្វេងដៃគាត់។

៨.១០.៦ បន្ទាប់ពីការផ្ទៀងផ្ទាត់ចំនួនសន្លឹកឆ្នោតបានបញ្ចប់ ប្រធាន គ.ក.វ ត្រូវចាប់ផ្តើម រាប់សន្លឹកឆ្នោតនៃការិយាល័យបោះឆ្នោតនោះ ជាដំបូងត្រូវពិនិត្យ ផ្ទៀងផ្ទាត់ សុពលភាពនៃសន្លឹកឆ្នោត រួចកំណត់ជាសន្លឹកឆ្នោតបានការ ឬជាសន្លឹកឆ្នោត មិនបានការ ហើយបន្ទាប់មកត្រូវប្រកាសសន្លឹកឆ្នោតដែលបោះគាំទ្រគណបក្ស នយោបាយនីមួយៗ។ ប្រធាន គ.ក.វ ត្រូវធានាថា កិច្ចប្រតិបត្តិការរាប់សន្លឹកឆ្នោត ត្រូវបានអនុវត្តតាមលំដាប់លំដោយដូចខាងក្រោម៖

៨.១០.៦.១ ដោយផ្អែកតាមការកំណត់ដូចមានចែងក្នុងប្រការ ៨.១១ ខាង ក្រោមនេះ ប្រធាន គ.ក.វ ត្រូវយកសន្លឹកឆ្នោតម្តង ១ (មួយ) សន្លឹកពីពិន្ទុទី១ មកពិនិត្យផ្ទៀងផ្ទាត់សុពលភាព និងកំណត់ ជាសន្លឹកឆ្នោតបានការ ឬជាសន្លឹកឆ្នោតមិនបានការ ព្រមទាំង ត្រូវលើកបង្ហាញសន្លឹកឆ្នោតដែលបានកំណត់ហើយនោះ ដើម្បី ឱ្យភ្នាក់ងារគណបក្សនយោបាយ និងអ្នកសង្កេតការណ៍អាច មើលឃើញច្បាស់។



- ៨.១០.៦.២ ប្រសិនបើប្រធាន គ.ក.វ កំណត់សន្លឹកឆ្នោតនោះ ជាសន្លឹកឆ្នោតមិនបានការ គាត់ត្រូវប្រកាសថា “សន្លឹកឆ្នោតមិនបានការ” រួចដាក់សន្លឹកឆ្នោតនោះ នៅក្នុងពន្ធកសន្លឹកឆ្នោតមិនបានការដែលស្ថិតនៅខាងស្តាំដៃគាត់។
- ៨.១០.៦.៣ ប្រសិនបើប្រធាន គ.ក.វ កំណត់សន្លឹកឆ្នោតនោះជាសន្លឹកឆ្នោតបានការ គាត់ត្រូវប្រកាសឱ្យព្រះរាជអាជ្ញាធរគណបក្សនយោបាយដែលសន្លឹកឆ្នោតនោះត្រូវបានអ្នកបោះឆ្នោតគូសសញ្ញាគាំទ្រហើយត្រូវដាក់សន្លឹកឆ្នោតនោះ ទៅតាមពន្ធកដោយឡែកសម្រាប់គណបក្សនយោបាយពាក់ព័ន្ធនីមួយៗ។
- ៨.១០.៦.៤ ផ្អែកតាមការប្រកាសរបស់ប្រធាន គ.ក.វ អនុប្រធាន គ.ក.វ និងលេខាធិការត្រូវគូសពិន្ទុ ១ (មួយ) សម្រាប់សន្លឹកឆ្នោត ១ (មួយ) សន្លឹកដែលគណបក្សនយោបាយណាមួយត្រូវបានទទួលតាមការណែនាំរបស់ គ.ជ.ប នៅលើតារាងកត់ត្រាសំឡេងឆ្នោត (ទ.១១០៨)។ ទន្ទឹមនឹងនេះ សមាជិកទី១ ត្រូវប្រើប៊ិកហ្វិតគូសពិន្ទុ ១ (មួយ) នៅលើផ្ទាំងក្រដាសធំដែលបិទភ្ជាប់នឹងជញ្ជាំង ឬលើក្តារខៀន។
- ៨.១០.៦.៥ ក្នុងករណីមានការជំទាស់ចំពោះសន្លឹកឆ្នោតដែលបានផ្ទៀងផ្ទាត់រាប់តាមចំណុច ៨.១០.៦.៣ ខាងលើនេះ ប្រធាន គ.ក.វ ត្រូវដាក់សន្លឹកឆ្នោតដែលមានការជំទាស់នោះ ទៅក្នុងពន្ធកសន្លឹកឆ្នោតមិនបានការ ដូចមានចែងក្នុងចំណុច ៨.១០.៦.២ ខាងលើនេះ។ សន្លឹកឆ្នោតទាំងនោះនឹងត្រូវពិនិត្យ ផ្ទៀងផ្ទាត់ និងកំណត់ម្តងទៀតជាចុងក្រោយដោយអនុវត្តតាមចំណុច ៨.១០.៦.៦ ខាងក្រោមនេះ។
- ៨.១០.៦.៦ នៅពេលផ្ទៀងផ្ទាត់សុពលភាព និងរាប់អស់សន្លឹកឆ្នោតពីពន្ធកទី១ ប្រធាន គ.ក.វ ត្រូវបន្តយកសន្លឹកឆ្នោតម្តង ១ (មួយ) សន្លឹកៗពីពន្ធកសន្លឹកឆ្នោតមិនបានការ មកពិនិត្យ ផ្ទៀងផ្ទាត់សុពលភាព និងកំណត់ម្តងទៀតជាចុងក្រោយ ដើម្បីឱ្យប្រាកដថាជាសន្លឹកឆ្នោតមិនបានការ ឬជាសន្លឹកឆ្នោតបានការ។



៨.១០.៦.៧ ប្រសិនបើប្រធាន គ.ក.វ សម្រេចថា ជាសន្លឹកឆ្នោតបានការវិញ ត្រូវអនុវត្តតាមចំណុច ៨.១០.៦.៣ និងចំណុច ៨.១០.៦.៤ ខាងលើនេះ។

៨.១០.៦.៨ ប្រសិនបើប្រធាន គ.ក.វ សម្រេចថា ជាសន្លឹកឆ្នោតមិនបានការ ប្រធាន គ.ក.វ ត្រូវដាក់សន្លឹកឆ្នោតនោះទៅក្នុងពន្ធកសន្លឹកឆ្នោត មិនបានការដដែល។

៨.១០.៧ ក្នុងអំឡុងពេលនៃការពិនិត្យ ផ្ទៀងផ្ទាត់ និងកំណត់សន្លឹកឆ្នោត ដូចមានចែង ក្នុងចំណុច ៨.១០.៦.១ និងចំណុច ៨.១០.៦.៦ ខាងលើនេះ ប្រសិនបើ ប្រធាន គ.ក.វ សម្គាល់ឃើញថា សន្លឹកឆ្នោតណាមួយជាសន្លឹកឆ្នោតមិន ច្បាស់លាស់ ដោយយោងទៅតាមសេចក្តីណែនាំដូចបានបញ្ជាក់ក្នុងប្រការ ៨.១១ ខាងក្រោមនេះ គាត់ត្រូវពិភាក្សាជាមួយសមាជិកទាំងអស់នៃ គ.ក.វ អំពីសុពលភាព និងការកំណត់ប្រភេទនៃសន្លឹកឆ្នោតនោះម្តងទៀត ដើម្បី កំណត់ចុងក្រោយថា ពិតជាសន្លឹកឆ្នោតមិនបានការ ឬជាសន្លឹកឆ្នោតបានការ។

៨.១០.៧.១ ទោះបីប្រធាន គ.ក.វ កំណត់ថា ជាសន្លឹកឆ្នោតបានការក្តី ឬ ជាសន្លឹកឆ្នោតមិនបានការក្តី ប្រធាន គ.ក.វ ត្រូវប្រកាសឱ្យឮៗ អំពីហេតុផលនៃការកំណត់នោះ និងត្រូវអនុញ្ញាតឱ្យភ្នាក់ងារ គណបក្សនយោបាយ និងអ្នកសង្កេតការណ៍ត្រួតពិនិត្យ សន្លឹកឆ្នោតបានការ ឬសន្លឹកឆ្នោតមិនបានការទាំងនោះ និង ឱ្យចោទជាសំណួរចំពោះហេតុផលនៃការកំណត់របស់ប្រធាន គ.ក.វ ចំពោះសន្លឹកឆ្នោតនោះ។ ក្នុងករណីនេះ ភ្នាក់ងារ គណបក្សនយោបាយ និងអ្នកសង្កេតការណ៍មិនត្រូវបានអនុញ្ញាត ឱ្យកាន់សន្លឹកឆ្នោតនោះឡើយ។

៨.១០.៧.២ ក្នុងករណីប្រធាន គ.ក.វ កំណត់ថា ជាសន្លឹកឆ្នោតបានការ ត្រូវអនុវត្តតាមចំណុច ៨.១០.៦.៣ និងចំណុច ៨.១០.៦.៤ ខាងលើនេះ។

៨.១០.៧.៣ ក្នុងករណីប្រធាន គ.ក.វ កំណត់ថា ជាសន្លឹកឆ្នោតមិនបានការ ប្រធាន គ.ក.វ ត្រូវដាក់សន្លឹកឆ្នោតនោះនៅពន្ធកសន្លឹកឆ្នោត មិនបានការ។

៨.១០.៧.៤ ប្រសិនបើភ្នាក់ងារគណបក្សនយោបាយណាម្នាក់មិនឯកភាព នឹងសេចក្តីសម្រេចរបស់ប្រធាន គ.ក.វ ក្នុងការកំណត់សន្លឹកឆ្នោត



បានការ ឬសន្លឹកឆ្នោតមិនបានការខាងលើ ភ្នាក់ងារនោះមាន សិទ្ធិលើកការជំទាស់ និងស្នើសុំឱ្យកាត់ត្រាខ្លឹមសារនិងហេតុផល នៃការជំទាស់នោះ ក្នុងកំណត់ហេតុនៃការរាប់សន្លឹកឆ្នោត (ទ.១១០២)។ ខ្លឹមសារ និងហេតុផលនៃការជំទាស់នោះ មិន ត្រូវបានកាត់ត្រាឡើយ ក្នុងករណីភ្នាក់ងារនោះមិនយល់ព្រម ចុះ ហត្ថលេខាលើកំណត់ហេតុនៃការរាប់សន្លឹកឆ្នោត (ទ.១១០២)។

៨.១០.៧.៥ សេចក្តីសម្រេចរបស់ប្រធាន គ.ក.វ ត្រូវតែមានប្រសិទ្ធភាព ក្នុងកម្រិតសមត្ថកិច្ចរបស់ខ្លួន ហើយប្រធាន គ.ក.វ ត្រូវ ប្រកាសបន្តដំណើរការរាប់សន្លឹកឆ្នោតតទៅទៀត។

៨.១០.៧.៦ ការកំណត់ដូចមានចែងក្នុងចំណុច ៨.១០.៧.៥ ខាងលើនេះ មិនបានច្រានចោលជាមុននូវដំណើរហេតុដែលភ្នាក់ងារគណបក្ស នយោបាយណាម្នាក់ចង់បន្តប្តឹងជំទាស់ទៅ គយ.សប អំពី ករណីដែលគាត់បានលើកជំទាស់ដូចមានចែងក្នុងចំណុច ៨.១០.៧.៤ ខាងលើនោះទេ ប៉ុន្តែគាត់ត្រូវតែយល់ព្រមទទួល យកនូវវិធានការនៃការគ្រប់គ្រងរបស់ប្រធាន គ.ក.វ និងមិន ត្រូវជ្រៀតជ្រែកកិច្ចប្រតិបត្តិការរាប់សន្លឹកឆ្នោតឡើយ។

៨.១០.៧.៧ ប្រធាន គ.ក.វ ត្រូវផ្តល់ពាក្យបណ្តឹង (ទ.១២០២) ចំនួន ៣ (បី) ច្បាប់ជូនភ្នាក់ងារគណបក្សនយោបាយតាមសំណើសុំ សម្រាប់ បំពេញពាក្យបណ្តឹងទៅ គយ.សប។

៨.១០.៨ ដើម្បីរក្សាការសម្ងាត់នៃការបោះឆ្នោតក្នុងការិយាល័យរាប់សន្លឹកឆ្នោត ក្នុងពេល កំពុងរាប់សន្លឹកឆ្នោត ហាមជនគ្រប់រូបព្យាយាមធ្វើសកម្មភាពដោយទុច្ចរិត ក្នុងគោលបំណងកាត់សម្គាល់ ដើម្បីឱ្យដឹងថាតើអ្នកបោះឆ្នោតណាម្នាក់ ឬ ច្រើននាក់បានបោះឆ្នោតឱ្យគណបក្សនយោបាយណាមួយ។

៨.១០.៨.១ ជនណាក៏ដោយដែលបានធ្វើសកម្មភាព ដូចមានចែងក្នុងចំណុច ៨.១០.៨ ខាងលើនេះ នឹងត្រូវទទួលការព្រមានពីប្រធាន គ.ក.វ។ ការធ្វើសកម្មភាពដដែលឡើងវិញជាលើកទីពីរ នឹង ត្រូវចាត់ទុកថាជាការរំលោភលើគោលការណ៍សម្ងាត់នៃការ បោះឆ្នោត ហើយជនដែលមានការពាក់ព័ន្ធត្រូវតែបានបណ្តេញ ចេញពីការិយាល័យរាប់សន្លឹកឆ្នោត និងត្រូវទទួលទោស តាម ច.ប.ត.វ។



៨.១០.៨.២ លេខាធិការត្រូវកត់ត្រាទុកនូវហេតុការណ៍នេះ ក្នុងកំណត់ហេតុ ដោយឡែក ដើម្បីធ្វើការតាមដានបន្ថែមទៀត និងរាយការណ៍ ជូន គយ.សប។

៨.១០.៨.៣ ពេលទទួលបានកំណត់ហេតុដូចមានចែងក្នុងចំណុច ៨.១០.៨.២ ខាងលើនេះភ្លាម គយ.សប ត្រូវធ្វើការស៊ើបអង្កេតអំពី រំលោភនេះជាបន្ទាន់ ហើយប្រសិនបើមានភស្តុតាងបញ្ជាក់ថា ពិតប្រាកដមែន ប្រធាន គយ.សប ត្រូវប្តឹងទៅ គធ.ខប ដើម្បី ចាត់វិធានការទៅតាមផ្លូវច្បាប់។

៨.១០.៩ នៅពេលដែលសន្លឹកឆ្នោតទាំងអស់ត្រូវបានរាប់រួចហើយ ប្រធាន គ.ក.វ ត្រូវ ចាត់អនុប្រធាន គ.ក.វ និងលេខាធិការឱ្យបូកសរុប និងកត់ត្រាចំនួនសន្លឹកឆ្នោត មិនបានការសរុប ចំនួនសន្លឹកឆ្នោតបោះគាំទ្រគណបក្សនយោបាយនីមួយៗ និង ចំនួនសន្លឹកឆ្នោតបានការដែលបានបោះគាំទ្រគណបក្សនយោបាយទាំងអស់ នៅលើតារាងកត់ត្រាសំឡេងឆ្នោត (ទ.១១០៨) ព្រមទាំងបង្គាប់សមាជិកទី១ ឱ្យធ្វើកិច្ចការដូចគ្នានេះនៅលើផ្ទាំងក្រដាសធំកត់ត្រាសំឡេងឆ្នោត។ ទន្ទឹមនេះ ដោយមានការពិនិត្យសង្កេតមើលរបស់ភ្នាក់ងារគណបក្សនយោបាយ និង អ្នកសង្កេតការណ៍នានា ប្រធាន គ.ក.វ ត្រូវរាប់ចំនួនសន្លឹកឆ្នោតបានការតាម ពំនូកដោយឡែកសម្រាប់គណបក្សនយោបាយនីមួយៗ និងតាមពំនូកសន្លឹក ឆ្នោតមិនបានការ ហើយត្រូវធ្វើការផ្ទៀងផ្ទាត់គូលេខចំនួនសន្លឹកឆ្នោតដែលបាន រាប់ឃើញជាមួយនឹងគូលេខចំនួនសន្លឹកឆ្នោតដែលអនុប្រធាន គ.ក.វ លេខាធិការ និងសមាជិកទី១ បានបូកសរុបឃើញខាងលើ។ ប្រធាន គ.ក.វ ត្រូវធានាថា តារាងកត់ត្រាសំឡេងឆ្នោត (ទ.១១០៨) ទាំង ២ (ពីរ) ច្បាប់ និងផ្ទាំងក្រដាសធំ កត់ត្រាសំឡេងឆ្នោត ១ (មួយ) ផ្ទាំង ត្រូវបានចុះហត្ថលេខាដោយលេខាធិការ និងខ្លួនគាត់ផ្ទាល់ ហើយភ្នាក់ងារគណបក្សនយោបាយដែលមានវត្តមានអាច ចុះហត្ថលេខាលើតារាងកត់ត្រាសំឡេងឆ្នោត (ទ.១១០៨) បាន។

៨.១០.១០ ប្រធាន គ.ក.វ ត្រូវប្រកាសជាចំហនូវលទ្ធផលនៃការបូកសរុប និងការរាប់ ចំនួនសន្លឹកឆ្នោត ដែលបានអនុវត្តតាមចំណុច ៨.១០.៩ ខាងលើនេះ និង ត្រូវធ្វើការផ្ទៀងផ្ទាត់ ដោយធ្វើប្រមាណវិធីបូកបញ្ចូលគ្នានូវចំនួនសន្លឹកឆ្នោត បានការសរុបដែលបានបោះគាំទ្រគណបក្សនយោបាយទាំងអស់ និងចំនួន សន្លឹកឆ្នោតមិនបានការសរុប។



៨.១០.១០.១ ប្រសិនបើផលបូកនៃចំនួនសន្លឹកឆ្នោតទាំងនេះស្មើគ្នាទៅនឹង ចំនួនសន្លឹកឆ្នោតដែលបានចាក់ចេញពីហិបឆ្នោត និងបាន រាប់ដូចមានចែងក្នុងចំណុច ៨.១០.៥ ខាងលើនេះ លេខាធិការ ត្រូវកត់ត្រាតួលេខនៃចំនួនសន្លឹកឆ្នោតដែលបានបោះគាំទ្រ គណបក្សនយោបាយនីមួយៗ និងចំនួនសន្លឹកឆ្នោតមិនបានការ ទៅក្នុងកំណត់ហេតុនៃការរាប់សន្លឹកឆ្នោត (១.១១០២)។

៨.១០.១០.២ ប្រសិនបើផលបូកនៃចំនួនសន្លឹកឆ្នោតទាំងនេះ មានចំនួន តិចជាង ឬច្រើនជាងចំនួនសន្លឹកឆ្នោតដែលបានចាក់ចេញពី ហិបឆ្នោត និងបានរាប់ដូចមានចែងក្នុងចំណុច ៨.១០.៥ ខាងលើនេះ ប្រធាន គ.ក.វ ត្រូវរាប់សន្លឹកឆ្នោតតាមពំនូក ដោយឡែកសម្រាប់គណបក្សនយោបាយនីមួយៗ និងរាប់ ចំនួនសន្លឹកឆ្នោតមិនបានការឡើងវិញម្តងទៀត។

៨.១០.១០.៣ ប្រសិនបើបន្ទាប់ពីប្រធាន គ.ក.វ បានរាប់ឡើងវិញ និងធ្វើ ប្រមាណវិធីបូក ឃើញផលបូកនៃចំនួនសន្លឹកឆ្នោតទាំងនេះ នៅតែមានភាពខុសគ្នាដដែល ម្យ៉ាងប្រសិនបើគ្មានព្រឹត្តិការណ៍ ណាមួយរំខានដល់ការរាប់សន្លឹកឆ្នោតទេ ឬ/និងគ្មានសន្លឹកឆ្នោត ណាមួយ ឬច្រើនត្រូវបានគេរកឃើញនៅក្នុងការិយាល័យ រាប់សន្លឹកឆ្នោត ដោយសារការធ្លាក់ជ្រុះទេនោះ ត្រូវសន្មតថា ភាពខុសគ្នានេះ បានកើតឡើងមុនជាយថាហេតុ។ ក្នុងករណីនេះ លេខាធិការត្រូវកត់ត្រាតួលេខនៃចំនួនខុសគ្នាទាំងនោះ ក្នុង កំណត់ហេតុនៃការរាប់សន្លឹកឆ្នោត (១.១១០២)។

៨.១០.១១ ប្រធាន គ.ក.វ ត្រូវធានាថា សន្លឹកឆ្នោតបានការដែលបោះគាំទ្រគណបក្ស នយោបាយនីមួយៗ ត្រូវបានចងនឹងកៅស៊ូកងឱ្យជាប់ដោយឡែកពីគ្នា។

៨.១០.១២ ប្រធាន គ.ក.វ ត្រូវធានាថា សន្លឹកឆ្នោតមិនបានការទាំងអស់ត្រូវបានចងនឹង កៅស៊ូកង និងដាក់បញ្ចូលទៅក្នុងស្រោមសំបុត្របោះពុម្ពស្រាប់ដែលមានកាខ្នងថា "សន្លឹកឆ្នោតមិនបានការ"។

៨.១០.១៣ ប្រធាន គ.ក.វ ត្រូវធានាថាសន្លឹកឆ្នោតបានការដែលបានចងនឹងកៅស៊ូកង ដូចមានចែងក្នុងចំណុច ៨.១០.១១ ខាងលើនេះ ស្រោមសំបុត្រដាក់សន្លឹកឆ្នោត មិនបានការ ដូចមានចែងក្នុងចំណុច ៨.១០.១២ ខាងលើនេះ រៀងក្រដាសធំ កត់ត្រាសំឡេងឆ្នោតដូចមានចែងក្នុងចំណុច ៨.១០.៩ ខាងលើនេះ និង



ស្រោមសំបុត្រដាក់វត្ថុមិនមែនជាសន្លឹកឆ្នោត (ប្រសិនបើមាន) ដូចមានចែង ក្នុងចំណុច ៨.១០.៤.១ ខាងលើនេះ ត្រូវបានដាក់រួមគ្នាក្នុងស្បោងឆ្នោតតែមួយ ដែលមានបោះពុម្ពសម្គាល់ពីខាងក្រៅថា “សន្លឹកឆ្នោតបានការ និងសន្លឹកឆ្នោត មិនបានការនៃការិយាល័យបោះឆ្នោតលេខ...” បន្ទាប់មកត្រូវចងមាត់ស្បោង ឆ្នោតនេះ និងត្រូវសរសេរលេខកូដការិយាល័យបោះឆ្នោតពាក់ព័ន្ធ ដោយ ប្រើប៊ិកហ្វីតធំលុបមិនជ្រះនៅលើផ្នែកខាងក្រៅនៃស្បោងឆ្នោត ដើម្បីត្រៀម បញ្ជូន និងប្រគល់ជូន គ.យ.សប។

៨.១០.១៤ បន្ទាប់ពីបានអនុវត្តតាមលក្ខខណ្ឌដូចមានចែងក្នុងប្រការ ៨.១០ ខាងលើនេះ ប្រធាន គ.ក.វ ត្រូវចាត់លេខាធិការឱ្យបំពេញកំណត់ហេតុនៃការរាប់សន្លឹកឆ្នោត (១.១១០២) ចំនួន ៣ (បី) ច្បាប់ និងត្រូវចុះហត្ថលេខាដោយលេខាធិការ និង ប្រធាន គ.ក.វ និងភ្នាក់ងារគណបក្សនយោបាយដែលមានវត្តមានក្នុង ការិយាល័យរាប់សន្លឹកឆ្នោត (ប្រសិនបើភ្នាក់ងារទាំងនោះយល់ព្រម)។

៨.១០.១៥ បន្ទាប់ពីធ្វើកំណត់ហេតុនៃការរាប់សន្លឹកឆ្នោត (១.១១០២) រួចហើយ ប្រធាន គ.ក.វ ត្រូវ៖

៨.១០.១៥.១ ចាត់សមាជិកទី២ ឱ្យបិទផ្សាយកំណត់ហេតុនៃការរាប់សន្លឹកឆ្នោត (១.១១០២) ១ (មួយ) ច្បាប់ ជាសាធារណៈនៅត្រង់ច្រកចូល ទីតាំងការិយាល័យបោះឆ្នោត និងការិយាល័យរាប់សន្លឹកឆ្នោត រហូតដល់ថ្ងៃប្រកាសលទ្ធផលបោះឆ្នោតជាផ្លូវការ និងជម្រាប ជូនភ្នាក់ងារគណបក្សនយោបាយថា គាត់អាចថតរូបភាព ឬ ចម្លងតួលេខពីកំណត់ហេតុនៃការរាប់សន្លឹកឆ្នោត (១.១១០២) ដែលបិទផ្សាយនេះបាន និងសូមឱ្យគាត់ទៅទទួលយក កំណត់ហេតុនៃការរាប់សន្លឹកឆ្នោត (១.១១០២) នៅទីស្នាក់ការ គ.យ.សប។

៨.១០.១៥.២ ចាត់លេខាធិការឱ្យដាក់តារាងកត់ត្រាសំឡេងឆ្នោត (១.១១០៨) ១ (មួយ) ច្បាប់ និងកំណត់ហេតុនៃការរាប់សន្លឹកឆ្នោត (១.១១០២) ១ (មួយ) ច្បាប់ ចូលក្នុងស្រោមសំបុត្របោះពុម្ពដែលមាន កាខ្នងថា “កំណត់ហេតុនៃការបោះឆ្នោត (១.១១០១) តារាង កត់ត្រាសំឡេងឆ្នោត (១.១១០៨) និងកំណត់ហេតុនៃការរាប់ សន្លឹកឆ្នោត (១.១១០២) ផ្ញើជូន គ.យ.សប” រួចចាត់សមាជិកទី២ ឱ្យនាំយកស្រោមសំបុត្រដាក់ “កំណត់ហេតុនៃការបោះឆ្នោត



(១.១១០១) តារាងកត់ត្រាសំឡេងឆ្នោត (១.១១០៨) និង កំណត់ហេតុនៃការរាប់សន្លឹកឆ្នោត (១.១១០២) ធ្វើជូន គ.យ.សប និង ស្រាមសំបុត្រដាក់បញ្ជីវត្តមានអ្នកសង្កេតការណ៍ក្នុង ពេលបោះឆ្នោត និងរាប់សន្លឹកឆ្នោត (១.១១២០) បញ្ជីវត្តមាន ភ្នាក់ងារគណបក្សនយោបាយ និងអ្នកសង្កេតការណ៍ក្នុង ពេលរាប់សន្លឹកឆ្នោត (១.១១១៥) ទៅប្រគល់ជូន គ.យ.សប ដើម្បីបូកសរុប និងបញ្ជូនទៅ គ.ជ.ប ប្រកាសផ្សព្វផ្សាយជា លទ្ធផលបឋមនៃការបោះឆ្នោតរួមនឹងការត្រួតពិនិត្យផ្ទៀងផ្ទាត់ និងបូកសរុបលទ្ធផលនៃការបោះឆ្នោតក្នុងឃុំ សង្កាត់។

៨.១០.១៥.៣ ប្រកាសអញ្ជើញភ្នាក់ងារគណបក្សនយោបាយ និងអ្នក- សង្កេតការណ៍ដែលមានវត្តមាន អាចចូលរួមអមដំណើរ សមាជិកទី២ ក្នុងការបញ្ជូនស្រាមសំបុត្រដាក់កំណត់ហេតុ ដូចមានចែងក្នុងចំណុច ៨.១០.១៥.២ ខាងលើនេះ និងត្រូវ ស្នើសុំភ្នាក់ងារសន្តិសុខបោះឆ្នោត ១ (មួយ) រូប ដើម្បីការពារ សន្តិសុខ និងសុវត្ថិភាព ក្នុងកិច្ចដំណើរការបញ្ជូនស្រាម សំបុត្រទាំងនេះ។

៨.១០.១៦ ក្នុងអំឡុងពេលនៃការបោះឆ្នោត ការរាប់សន្លឹកឆ្នោត និងការប្រកាសលទ្ធផល នៃការបោះឆ្នោត អង្គការមិនមែនរដ្ឋាភិបាល ឬសមាគមក្នុងស្រុក និងសមាគម ឬអង្គការអន្តរជាតិ ដែលបំពេញការងារក្នុងព្រះរាជាណាចក្រកម្ពុជា ឬជន បរទេសត្រូវប្រកាន់ជំហរអព្យាក្រឹត ឥតលម្អៀង ស្របតាមបទប្បញ្ញត្តិដូច មានចែងក្នុងមាត្រា ១៣៧ នៃ ច.ប.ត.រ និងប្រការ ៧.១១ នៃ ប.ន.ត.រ នេះ។

សន្លឹកឆ្នោតបានការ និងសន្លឹកឆ្នោតមិនបានការ

ប្រការ៨.១១.-

ដើម្បីអនុវត្តកិច្ចប្រតិបត្តិការរាប់សន្លឹកឆ្នោតបានល្អត្រឹមត្រូវ សមាសភាពទាំងអស់នៃ គ.ក.រ ជាពិសេស ប្រធាន គ.ក.រ និងអនុប្រធាន គ.ក.រ ត្រូវយល់ដឹងយ៉ាងច្បាស់លាស់អំពីលក្ខណៈនៃ សន្លឹកឆ្នោតបានការ និងសន្លឹកឆ្នោតមិនបានការ។

៨.១១.១ សន្លឹកឆ្នោតបានការ គឺជាសន្លឹកឆ្នោតផ្លូវការដែលបានផ្តល់ជូនដោយ គ.ជ.ប សម្រាប់ការបោះឆ្នោតជ្រើសតាំងតំណាងរាស្ត្រតាមមណ្ឌលរាជធានី ខេត្ត នីមួយៗ និងមានបោះត្រាសម្ងាត់នៃការិយាល័យបោះឆ្នោតពាក់ព័ន្ធនៅផ្នែក ខាងខ្នង ហើយដែលនៅលើសន្លឹកឆ្នោតនោះអ្នកបោះឆ្នោតបានបញ្ជាក់យ៉ាង



ច្បាស់ពីឆន្ទៈរបស់ខ្លួន ដោយមានគូសសញ្ញាគាំទ្រក្នុងប្រអប់បួនជ្រុងទ្រវែង នៃគណបក្សនយោបាយណាមួយដែលគាត់ពេញចិត្ត។

៨.១១.២

សន្លឹកឆ្នោតមិនបានការ គឺជាសន្លឹកឆ្នោតដែលត្រូវបានចាត់ទុកជាមោឃៈ ដែលក្នុងនោះ រួមមានសន្លឹកឆ្នោតដែលមិនមែនជាសន្លឹកឆ្នោតផ្លូវការ ឬ/និង សន្លឹកឆ្នោតដែលគ្មានគំនូស ឬមានគំនូស ប៉ុន្តែ គ.ក.វ ពុំអាចសន្និដ្ឋានបានថា បោះគាំទ្រឱ្យគណបក្សនយោបាយណាមួយ ឬ/និងសន្លឹកឆ្នោតដែលមាន សញ្ញានាំឱ្យគេស្គាល់អត្តសញ្ញាណអ្នកបោះឆ្នោត ឬ/និងសន្លឹកឆ្នោតដែល មានវិហាក ឬប្រឡាក់ខូច ឬ/និងសន្លឹកឆ្នោតដែលគ្មានបោះត្រាសម្ងាត់ជាផ្លូវការ នៃការិយាល័យបោះឆ្នោតពាក់ព័ន្ធ។ សន្លឹកឆ្នោតមិនបានការរួមមាន ៥ (ប្រាំ) ប្រភេទដូចខាងក្រោមដែលត្រូវបានចាត់ទុកជាមោឃៈ។

- ៨.១១.២.១ សន្លឹកឆ្នោតមិនផ្លូវការ ត្រូវបានកំណត់ដូចខាងក្រោម៖
 - សន្លឹកឆ្នោតមានខ្នាតតូចជាង ឬធំជាងសន្លឹកឆ្នោតផ្លូវការ របស់ គ.ជ.ប
 - សន្លឹកឆ្នោតបោះពុម្ពលើក្រដាសផ្សេង (ក្រាស់ជាង ឬស្តើង ជាង) ខុសគ្នាពីសន្លឹកឆ្នោតផ្លូវការរបស់ គ.ជ.ប
 - សន្លឹកឆ្នោតមានពណ៌ផ្សេងខុសពីសន្លឹកឆ្នោតផ្លូវការរបស់ គ.ជ.ប
 - សន្លឹកឆ្នោតដែលគ្មានឈ្មោះគណបក្សនយោបាយមួយ ឬ ច្រើន ដែលបានឈរឈ្មោះបោះឆ្នោតក្នុងមណ្ឌលរាជធានី ខេត្តពាក់ព័ន្ធ
 - សន្លឹកឆ្នោតដែលមានឈ្មោះគណបក្សនយោបាយលើសពី ចំនួនគណបក្សនយោបាយ ដែលបានឈរឈ្មោះបោះឆ្នោត ជ្រើសតាំងតំណាងរាស្ត្រក្នុងមណ្ឌលរាជធានី ខេត្តពាក់ព័ន្ធ
 - សន្លឹកឆ្នោតបោះពុម្ពមានខុសឈ្មោះ ឬ/និងខុសលំដាប់ លេខរៀងនៃគណបក្សនយោបាយឈរឈ្មោះបោះឆ្នោត ជ្រើសតាំងតំណាងរាស្ត្រក្នុងមណ្ឌលរាជធានី ខេត្តពាក់ព័ន្ធ
 - សន្លឹកឆ្នោតក្លែងបន្លំ ឬក្លែងក្លាយ ដែលមានខ្លឹមសារមិន គ្រប់គ្រាន់ មិនត្រឹមត្រូវ ឬ/និងមានខ្លឹមសារផ្សេងមិនដូច សន្លឹកឆ្នោតដែល គ.ជ.ប បានបោះពុម្ពជាផ្លូវការ និងដែល មិនបានផ្តល់ឱ្យដោយ គ.ក.ប ពាក់ព័ន្ធ។



៨.១១.២.២ សន្លឹកឆ្នោតគ្មានគំនូស ឬមានគំនូសដែល គ.ក.វ ពុំអាច សន្និដ្ឋានបានថាបោះឆ្នោតគាំទ្រគណបក្សនយោបាយណាមួយ ត្រូវបានកំណត់ដូចខាងក្រោម៖

- សន្លឹកឆ្នោតគ្មានគំនូសសញ្ញាអ្វីទាំងអស់ (សន្លឹកឆ្នោតទំនេរ)
- សន្លឹកឆ្នោតមានគូសសញ្ញាក្នុងប្រអប់បួនជ្រុងទ្រវែងនៃ គណបក្សនយោបាយលើសពីមួយគណបក្ស
- សន្លឹកឆ្នោតមានគំនូសសញ្ញាក្នុងប្រអប់បួនជ្រុងទ្រវែងនៃ គណបក្សនយោបាយមួយ ដោយគូសហួសចូលទៅក្នុង ប្រអប់បួនជ្រុងទ្រវែងនៃគណបក្សនយោបាយមួយទៀត
- សន្លឹកឆ្នោតមានគំនូសសញ្ញាមួយ ឬច្រើន នៅក្រៅប្រអប់ បួនជ្រុងទ្រវែងរបស់គណបក្សនយោបាយណាមួយ ទោះបី ជាសន្លឹកឆ្នោតនោះមាន ឬគ្មានគំនូសសញ្ញាគាំទ្រក្នុងប្រអប់ បួនជ្រុងទ្រវែងនៃគណបក្សនយោបាយណាមួយក៏ដោយ។

៨.១១.២.៣ សន្លឹកឆ្នោតមានគំនូសសញ្ញា ឬរូបភាពផ្សេងៗដែលនាំឱ្យគេ ស្គាល់អត្តសញ្ញាណអ្នកបោះឆ្នោតត្រូវបានកំណត់ដូចខាងក្រោម៖

- សន្លឹកឆ្នោតមានសរសេរពាក្យពេចន៍ ពាក្យអធិប្បាយ ឬ ឃ្លាប្រយោគផ្សេងៗ ទោះនៅក្នុងប្រអប់ ឬក្រៅប្រអប់បួន ជ្រុងទ្រវែងនៃគណបក្សនយោបាយណាមួយ ឬ/និងនៅ លើផ្នែកខាងមុខ ឬខាងខ្នងនៃសន្លឹកឆ្នោត
- សន្លឹកឆ្នោតមានផ្ចិតស្នាមម្រាមដៃ ទោះបីនៅក្នុងប្រអប់ ឬ ក្រៅប្រអប់បួនជ្រុងទ្រវែងនៃគណបក្សនយោបាយណាមួយ ឬ/និងនៅលើផ្នែកខាងមុខ ឬខាងខ្នងនៃសន្លឹកឆ្នោត
- សន្លឹកឆ្នោតមានបិទតែម ឬក្រដាសប្រាក់ ឬក្រដាសបកបិទ ឬក្រដាសមានសំណេរ ឬរូបសញ្ញាផ្សេងៗ ភ្ជាប់នឹងប្រអប់ បួនជ្រុងទ្រវែងនៃគណបក្សនយោបាយណាមួយ ឬនៅលើ ផ្នែកខាងមុខ ឬខាងខ្នងនៃសន្លឹកឆ្នោត
- សន្លឹកឆ្នោតមានឯកសារផ្សេងៗបិទ ឬខ្ចាស់ជាប់ជាមួយ
- សន្លឹកឆ្នោតមានសរសេរឈ្មោះ ឬហត្ថលេខា ឬសញ្ញា ដែលនាំឱ្យគេស្គាល់អត្តសញ្ញាណអ្នកបោះឆ្នោត។

៨.១១.២.៤ សន្លឹកឆ្នោតរំហែក ឬប្រឡាក់ខូចមិនអាចយកជាការបាន ត្រូវបាន កំណត់ដូចខាងក្រោម៖



- សន្លឹកឆ្នោតរហែកដាច់បាត់លេខរៀង ឬប្រអប់បួនជ្រុង ទ្រវែងនៃគណបក្សនយោបាយណាមួយ
- សន្លឹកឆ្នោតរហែកដាច់ចេញពីគ្នាទាំងស្រុង
- សន្លឹកឆ្នោតដែលមានប្រឡាក់ពណ៌នៅលើផ្នែកខាងមុខ ឬនៅផ្នែកខាងខ្នង ដែលមិនអាចមើលយល់នូវរូបសញ្ញា និងអក្សរដែលត្រូវបានបោះពុម្ពនៅលើសន្លឹកឆ្នោត ឬ/និង គំនូសសញ្ញាដែលបោះគាំទ្រគណបក្សនយោបាយណាមួយ។

៨.១១.២.៥ សន្លឹកឆ្នោតគ្មានបោះត្រាសម្ងាត់ជាផ្លូវការនៃការិយាល័យ បោះឆ្នោតពាក់ព័ន្ធ ត្រូវបានកំណត់ដូចខាងក្រោម៖

- សន្លឹកឆ្នោតគ្មានបោះត្រាសម្ងាត់ផ្លូវការនៃការិយាល័យ បោះឆ្នោតពាក់ព័ន្ធ
- សន្លឹកឆ្នោតមានបោះត្រាសម្ងាត់ ប៉ុន្តែពុំមែនជាត្រាសម្ងាត់ ផ្លូវការនៃការិយាល័យបោះឆ្នោតពាក់ព័ន្ធ។

ការរៀបចំ និងការវេចខ្ចប់កញ្ចប់សុវត្ថិភាព “ក” ដាក់កំណត់ហេតុនៃការបោះឆ្នោត តារាងកត់ត្រាសំឡេងឆ្នោត កំណត់ហេតុនៃការរាប់សន្លឹកឆ្នោត និងសម្ភារ ឯកសារ បោះឆ្នោតពាក់ព័ន្ធ

ប្រការ៨.១២._

នៅពេលដែលកិច្ចប្រតិបត្តិការរាប់សន្លឹកឆ្នោតដូចមានចែងក្នុងប្រការ ៨.១០ ខាងលើនេះ ត្រូវបានបំពេញរួចរាល់ ប្រធាន គ.ក.វ ត្រូវធានាថា តារាងកត់ត្រាសំឡេងឆ្នោត (៩.១១០៨) ចំនួន ២ (ពីរ) ច្បាប់ និងកំណត់ហេតុនៃការរាប់សន្លឹកឆ្នោត (៩.១១០២) ដែលលេខាធិការបានបំពេញត្រឹមត្រូវ ហើយដូចមានចែងក្នុងចំណុច ៨.១០.១៤ ខាងលើនេះ ត្រូវបានចុះហត្ថលេខាដោយលេខាធិការ និង ខ្លួនគាត់ផ្ទាល់ ព្រមទាំងបោះត្រា គ.ក.ប។ ប្រធាន គ.ក.វ ត្រូវចាត់ចែងវេចខ្ចប់កញ្ចប់សុវត្ថិភាព “ក” ដាក់ស្រោមសំបុត្រដាក់កំណត់ហេតុនៃការបោះឆ្នោត (៩.១១០១) តារាងកត់ត្រាសំឡេងឆ្នោត (៩.១១០៨) និងកំណត់ហេតុនៃការរាប់សន្លឹកឆ្នោត (៩.១១០២) ព្រមទាំងរាល់សម្ភារ ឯកសារ បោះឆ្នោតផ្សេងទៀត ដើម្បីបញ្ជូនទៅ គយ.សប។

៨.១២.១ ប្រធាន គ.ក.វ ត្រូវដាក់បង្ហាញកំណត់ហេតុនៃការរាប់សន្លឹកឆ្នោត (៩.១១០២) ដូចមានចែងក្នុងប្រការ ៨.១២ ខាងលើនេះ នៅចំពោះមុខភ្នាក់ងារគណបក្ស នយោបាយ និងអ្នកសង្កេតការណ៍ ដើម្បីពិនិត្យ ព្រមទាំងអញ្ជើញភ្នាក់ងារ គណបក្សនយោបាយឱ្យចូលរួមចុះហត្ថលេខាជាសាក្សី។



- ៨.១២.១.១ ភ្នាក់ងារគណបក្សនយោបាយអាចចុះហត្ថលេខា ជាសាក្សីលើកំណត់ហេតុនៃការរាប់សន្លឹកឆ្នោត (ទ.១១០២) ខាងលើនេះ។
- ៨.១២.១.២ ការមិនព្រមចុះហត្ថលេខាលើកំណត់ហេតុនៃការរាប់សន្លឹកឆ្នោត (ទ.១១០២) ពីភ្នាក់ងារគណបក្សនយោបាយ មិនអាចចាត់ទុកជាមោឃៈនៃកំណត់ហេតុនេះបានទេ។

៨.១២.២ ប្រធាន គ.ក.វ ត្រូវដាក់កំណត់ហេតុនៃការរាប់សន្លឹកឆ្នោត (ទ.១១០២) ១ (មួយ) ច្បាប់ និងតារាងកត់ត្រាសំឡេងឆ្នោត (ទ.១១០៨) ១ (មួយ) ច្បាប់ ដូចមានចែងក្នុងចំណុច ៨.១០.៩ ខាងលើនេះ ទៅក្នុងស្រោមសំបុត្របោះពុម្ពស្រាប់ដែលមានកាខ្នងថា “ស្រោមសំបុត្រដាក់កំណត់ហេតុនៃការបោះឆ្នោត (ទ.១១០១) តារាងកត់ត្រាសំឡេងឆ្នោត (ទ.១១០៨) និងកំណត់ហេតុនៃការរាប់សន្លឹកឆ្នោត (ទ.១១០២) ធ្វើជូន គ.ជ.ប”។ បន្ទាប់មក ប្រធាន គ.ក.វ ត្រូវរៀបចំវេចខ្ចប់ស្រោមសំបុត្រដាក់កំណត់ហេតុនៃការបោះឆ្នោត (ទ.១១០១) តារាងកត់ត្រាសំឡេងឆ្នោត (ទ.១១០៨) និងកំណត់ហេតុនៃការរាប់សន្លឹកឆ្នោត (ទ.១១០២) ធ្វើជូន គ.ជ.ប ព្រមទាំងរាល់ស្រោមសំបុត្រ ឬស្បែងប្លាស្ទិកដាក់សម្ភារ ឯកសារបោះឆ្នោតពាក់ព័ន្ធនៅក្នុងកញ្ចប់សុវត្ថិភាព “ក” ហើយត្រូវបិទភ្ជិតដោយការសុវត្ថិភាពដែលបម្រុងស្រាប់ និងបំពេញលេខកូដការិយាល័យបោះឆ្នោតពាក់ព័ន្ធឱ្យបានត្រឹមត្រូវ។ ប្រធាន គ.ក.វ ត្រូវធានាថានៅក្នុងកញ្ចប់សុវត្ថិភាព “ក” រួមមានសម្ភារ ឯកសារបោះឆ្នោតដូចខាងក្រោម៖

- ៨.១២.២.១ ស្រោមសំបុត្រដាក់កំណត់ហេតុនៃការបោះឆ្នោត (ទ.១១០១) តារាងកត់ត្រាសំឡេងឆ្នោត (ទ.១១០៨) និងកំណត់ហេតុនៃការរាប់សន្លឹកឆ្នោត (ទ.១១០២) ធ្វើជូន គ.ជ.ប។
- ៨.១២.២.២ ស្រោមសំបុត្រ ដាក់បញ្ជីបោះឆ្នោតដែលបានប្រើក្នុងការបោះឆ្នោត។
- ៨.១២.២.៣ ស្រោមសំបុត្រដាក់ “សន្លឹកឆ្នោតខូច” (ប្រសិនបើមាន)។
- ៨.១២.២.៤ ស្បែងប្លាស្ទិកដាក់ “សន្លឹកឆ្នោតមិនបានប្រើ និងគល់បញ្ជីសន្លឹកឆ្នោតដែលបានប្រើ”។
- ៨.១២.២.៥ ស្រោមសំបុត្រតូចដាក់ត្រាសម្ងាត់។
- ៨.១២.២.៦ ស្រោមសំបុត្រដាក់ “សន្លឹកឆ្នោតមិនត្រឹមត្រូវដែលបានដកហូត” (ប្រសិនបើមាន)។



៨.១២.២.៧ ស្រោមសំបុត្រដាក់ឯកសារភស្តុតាងដែលបានដកហូត (ប្រសិនបើមាន)។

៨.១២.២.៨ ស្បោងបញ្ជាស្នាក់ដាក់សន្លឹកឆ្នោតបានការសន្លឹកឆ្នោតមិនបានការផ្ទាំងក្រដាសធំកត់ត្រាសំឡេងឆ្នោត និងស្រោមសំបុត្រដាក់វត្ថុមិនមែនជាសន្លឹកឆ្នោត (ប្រសិនបើមាន) ដូចមានចែងក្នុងចំណុច ៨.១០.១៣ ខាងលើនេះ។

៨.១២.៣ ប្រធាន គ.ក.វ ត្រូវដាក់តារាងកត់ត្រាសំឡេងឆ្នោត (១.១១០៨) ចំនួន ១ (មួយ) ច្បាប់ និងកំណត់ហេតុនៃការរាប់សន្លឹកឆ្នោត (១.១១០២) ១ (មួយ) ច្បាប់ ទៅក្នុងស្រោមសំបុត្របោះពុម្ពស្រាប់ដែលមានកាខ្នងថា “កំណត់ហេតុនៃការបោះឆ្នោត (១.១១០១) តារាងកត់ត្រាសំឡេងឆ្នោត (១.១១០៨) និងកំណត់ហេតុនៃការរាប់សន្លឹកឆ្នោត (១.១១០២) ធ្វើជូន គយ.សប” ដូចមានចែងក្នុងចំណុច ៨.៧.៤.២ នៃ ប.ន.ត.វ នេះ។

៨.១២.៤ ប្រធាន គ.ក.វ ត្រូវធានាថា លិខិតបញ្ជូន និងប្រគល់ ទទួលសម្ភារ ឯកសារបោះឆ្នោត (១.១១០៧) ចំនួន ៣ (បី) ច្បាប់ ត្រូវបានបំពេញលម្អិតមុខសម្ភារឯកសារបោះឆ្នោត ដោយលេខាធិការ និងចុះហត្ថលេខាដោយប្រធាន គ.ក.វ ផ្ទាល់ សម្រាប់ប្រើក្នុងការបញ្ជូន និងប្រគល់ ទទួលស្បោង “ខ” នៅ គយ.សប។ ប្រធាន គ.ក.វ ត្រូវ៖

៨.១២.៤.១ ដាក់ ១ (មួយ) ច្បាប់ ក្នុងស្រោមសំបុត្រ រួចដាក់ទៅក្នុងស្បោង “ខ”។

៨.១២.៤.២ ដាក់ ១ (មួយ) ច្បាប់ ទៅក្នុងហោប៉ៅខាងក្រៅនៃស្បោង “ខ”។

៨.១២.៤.៣ រក្សាទុក ១ (មួយ) ច្បាប់ សម្រាប់ប្រើក្នុងការចុះហត្ថលេខាប្រគល់ ទទួលស្បោង “ខ” នៅ គយ.សប។

៨.១២.៥ ប្រធាន គ.ក.វ ត្រូវធានាក្នុងការវេចខ្ចប់ដាក់ក្នុងស្បោង “ខ” ដើម្បីបញ្ជូនទៅ គយ.សប នូវសម្ភារ ឯកសារបោះឆ្នោតដូចខាងក្រោម៖

៨.១២.៥.១ កញ្ចប់សុវត្ថិភាព “ក” ដាក់ស្រោមសំបុត្រដាក់កំណត់ហេតុនៃការបោះឆ្នោត (១.១១០១) តារាងកត់ត្រាសំឡេងឆ្នោត (១.១១០៨) និងកំណត់ហេតុនៃការរាប់សន្លឹកឆ្នោត (១.១១០២) នៅការិយាល័យបោះឆ្នោតពាក់ព័ន្ធ ដូចមានចែងក្នុងចំណុច ៨.១២.២ ខាងលើនេះ។



- ៨.១២.៥.២ ស្រោមសំបុត្រដាក់លិខិតបញ្ជូន និងប្រគល់ ទទួលសម្ភារ ឯកសារបោះឆ្នោត (ទ.១១០៧) ១ (មួយ) ច្បាប់ ដូចមានចែង ក្នុងចំណុច ៨.១២.៤.១ ខាងលើនេះ។
- ៨.១២.៥.៣ ស្រោមសំបុត្រតូចមួយដាក់ត្រា គ.ក.ប (ដាក់ក្រោយពេលបាន បោះត្រាលើលិខិតបញ្ជូន និងប្រគល់ ទទួលសម្ភារ ឯកសារ បោះឆ្នោត (ទ.១១០៧) រួចរាល់ហើយ)។
- ៨.១២.៦ ប្រធាន គ.ក.រ ត្រូវធានាថា ស្បែក "ខ" ដែលផ្ទុកសម្ភារ ឯកសារបោះឆ្នោត ដូចមានចែងក្នុងចំណុច ៨.១២.៥ ខាងលើនេះ ត្រូវបានចងភ្ជិត ចាក់សោឃ្នុំ មានលេខ សរសេរលេខកូដការិយាល័យបោះឆ្នោតឱ្យបានត្រឹមត្រូវ ដោយ ប្រើប៊ិកហ្វីតលុបមិនជ្រះ និងដាក់លិខិតបញ្ជូន និងប្រគល់ ទទួលសម្ភារ ឯកសារ បោះឆ្នោត (ទ.១១០៧) ១ (មួយ) ច្បាប់ ទៅក្នុងហោប៉ៅខាងក្រៅនៃស្បែក "ខ"។
- ៨.១២.៧ ប្រធាន គ.ក.រ ត្រូវអនុញ្ញាតឱ្យភ្នាក់ងារគណបក្សនយោបាយ ព្រមទាំងអ្នក- សង្កេតការណ៍ជាតិ និងអន្តរជាតិ បានសង្កេតមើលក្នុងរាល់ដំណើរការនៃការ រៀបចំ និងវេចខ្ចប់សម្ភារ ឯកសារបោះឆ្នោតសម្រាប់ការបញ្ជូនទៅ គយ.សប និងបានកត់ត្រាលេខសោឃ្នុំដែលបានចាក់នៅត្រង់មាត់ស្បែក "ខ" ដូចមាន ចែងក្នុងចំណុច ៨.១២.៦ ខាងលើនេះ។
- ៨.១២.៨ ប្រធាន គ.ក.រ ត្រូវចាត់ចែងឱ្យវេចខ្ចប់រាល់សម្ភារ ឯកសារបោះឆ្នោតនៅសល់ ដែលត្រូវផ្ញើជូន គ.ជ.ប វិញ ដូចជាហិបឆ្នោត បន្ទប់សម្ងាត់ កេសស័ង្កសី ទឹកខ្មៅលុបមិនជ្រះ ស្លាកសញ្ញាការិយាល័យបោះឆ្នោតជាដើម ហើយត្រូវ បញ្ជូន និងប្រគល់សម្ភារ ឯកសារបោះឆ្នោតទាំងនោះជូន គយ.សប អម ជាមួយនឹងការបញ្ជូនស្បែក "ខ"។ ប្រធាន គ.ក.រ ត្រូវធានាថា លិខិតបញ្ជូន និងប្រគល់ ទទួលសម្ភារ ឯកសារបោះឆ្នោត (ទ.១១០៧) ចំនួន ២ (ពីរ) ច្បាប់ ត្រូវបានបំពេញលម្អិតមុខសម្ភារ ឯកសារនៅសល់ទាំងអស់ សម្រាប់ប្រើក្នុង ពេលប្រគល់ ទទួលនៅ គយ.សប។

កិច្ចប្រតិបត្តិការរបស់ គយ.សប ក្នុងការស្តុក និងបញ្ជូនរូបភាពកំណត់ហេតុនៃការ បោះឆ្នោត តារាងកត់ត្រាសំឡេងឆ្នោត និងកំណត់ហេតុនៃការរាប់សន្លឹកឆ្នោតនៅ គ.ជ.ប សម្រាប់ផ្សាយជាលទ្ធផលបឋមនៃការបោះឆ្នោត ប្រការ៨.១៣._

នៅរសៀលនៃថ្ងៃបោះឆ្នោត គយ.សប ត្រូវរង់ចាំទទួលស្រោមសំបុត្រដាក់កំណត់ហេតុនៃ ការបោះឆ្នោត (ទ.១១០១) តារាងកត់ត្រាសំឡេងឆ្នោត (ទ.១១០៨) និងកំណត់ហេតុនៃការរាប់សន្លឹកឆ្នោត (ទ.១១០២) និងស្រោមសំបុត្រដាក់បញ្ជីវត្តមានអ្នកសង្កេតការណ៍ក្នុងពេលបោះឆ្នោត និងរាប់



សន្លឹកឆ្នោត (ទ.១១២០) និងបញ្ជីវត្តមានភ្នាក់ងារគណបក្សនយោបាយ និងអ្នកសង្កេតការណ៍ ក្នុងពេលរាប់សន្លឹកឆ្នោត (ទ.១១១៥) ដែលសមាជិកទី២ នៃ គ.ជ.ប នឹងប្រគល់ជូន។ បន្ទាប់មក គ.ជ.ប ត្រូវត្រួតពិនិត្យ និងផ្ទៀងផ្ទាត់ជាលទ្ធផលបឋមនៃការបោះឆ្នោតក្នុងឃុំ សង្កាត់ ដោយ ត្រូវចាត់ចែងបញ្ជូនលទ្ធផលនេះ តាមបែបបទ និងនីតិវិធីដូចខាងក្រោម៖

៨.១៣.១ ប្រធាន គ.ជ.ប ត្រូវពិនិត្យផ្ទៀងផ្ទាត់អំពីភាពពេញលេញនៃការបំពេញ ទិន្នន័យនានាក្នុងតារាងកត់ត្រាសំឡេងឆ្នោត (ទ.១១០៨) និងកំណត់ហេតុ នៃការរាប់សន្លឹកឆ្នោត (ទ.១១០២) រួចចារបញ្ជាក់ពីការបានទទួលនៅលើ ផ្នែកខាងលើនៃកំណត់ហេតុនៃការបោះឆ្នោត (ទ.១១០១) តារាងកត់ត្រាសំឡេង ឆ្នោត (ទ.១១០៨) និងកំណត់ហេតុនៃការរាប់សន្លឹកឆ្នោត (ទ.១១០២) ចុះកាល បរិច្ឆេទ និងពេលវេលានៃការទទួល រួចចុះហត្ថលេខា និងបោះត្រា គ.ជ.ប។

៨.១៣.២ ចាត់សមាជិក គ.ជ.ប ទទួលបន្ទុកលើការងាររដ្ឋបាលស្នែងកំណត់ហេតុ នៃការបោះឆ្នោត (ទ.១១០១) តារាងកត់ត្រាសំឡេងឆ្នោត (ទ.១១០៨) និង កំណត់ហេតុនៃការរាប់សន្លឹកឆ្នោត (ទ.១១០២) បញ្ជូលទៅក្នុងប្រព័ន្ធកុំព្យូទ័រ។

៨.១៣.៣ បញ្ជូលទិន្នន័យ និងតួលេខលទ្ធផលពីកំណត់ហេតុនៃការបោះឆ្នោត (ទ.១១០១) តារាងកត់ត្រាសំឡេងឆ្នោត (ទ.១១០៨) និងកំណត់ហេតុនៃការរាប់សន្លឹកឆ្នោត (ទ.១១០២) ដូចមានចែងក្នុងចំណុច ៨.១៣.២ ខាងលើនេះ បញ្ជូលទៅក្នុង ប្រព័ន្ធគ្រប់គ្រងលទ្ធផលនៃការបោះឆ្នោត រួចបញ្ជូនមក គ.ជ.ប តាមអ៊ីនធឺណិត ដើម្បីផ្សាយជាព័ត៌មានអំពីលទ្ធផលបឋមនៃការបោះឆ្នោត។

៨.១៣.៤ បន្ទាប់មកសមាជិក គ.ជ.ប ទទួលបន្ទុកលើការងាររដ្ឋបាលត្រូវបោះពុម្ព កំណត់ហេតុនៃការរាប់សន្លឹកឆ្នោត (ទ.១១០២) ដូចមានក្នុងចំណុច ៨.១៣.២ ខាងលើនេះ តាមចំនួនគ្រប់គ្រាន់ និងត្រូវបោះត្រា គ.ជ.ប សម្រាប់ផ្តល់ជូន ភ្នាក់ងារគណបក្សនយោបាយ តាមការស្នើសុំ។

៨.១៣.៥ រក្សាទុកស្រោមសំបុត្រដាក់កំណត់ហេតុនៃការបោះឆ្នោត (ទ.១១០១) តារាង កត់ត្រាសំឡេងឆ្នោត (ទ.១១០៨) និងកំណត់ហេតុនៃការរាប់សន្លឹកឆ្នោត (ទ.១១០២) សម្រាប់ដំណើរការត្រួតពិនិត្យ ផ្ទៀងផ្ទាត់ និងបូកសរុបលទ្ធផលនៃ ការបោះឆ្នោតក្នុងឃុំ សង្កាត់ ដូចមានចែងក្នុងប្រការ ៨.១៩ នៃ ប.ន.ត.រ នេះ។

៨.១៣.៦ បែបបទ និងនីតិវិធីអនុវត្តលម្អិតក្នុងប្រការ ៨.១៣ ត្រូវកំណត់ដោយសៀវភៅ ណែនាំរបស់ គ.ជ.ប។



**ការបញ្ជូនស្បៀង “ខ” និងសម្ភារ ឯកសារបោះឆ្នោតនៅសល់នៅទីស្នាក់ការ គយ.សប
ប្រការ៨.១៤.-**

៨.១៤.១ បន្ទាប់ពីបានធ្វើការវេចខ្ចប់កញ្ចប់សុវត្ថិភាព “ក” ព្រមទាំងសម្ភារ ឯកសារបោះឆ្នោត នៅសល់ផ្សេងទៀតរួចសព្វគ្រប់ហើយ ប្រធាន គ.ក.វ ត្រូវចាត់វិធានការ ចាំបាច់ទាំងឡាយក្នុងការបញ្ជូនជាបន្ទាន់នូវស្បៀង “ខ” ដូចមានចែងក្នុងចំណុច ៨.១២.៦ ខាងលើនេះ និងសម្ភារ ឯកសារបោះឆ្នោតនៅសល់ដូចមានចែងក្នុង ចំណុច ៨.១២.៨ ខាងលើនេះ ឱ្យបានទៅដល់ទីស្នាក់ការ គយ.សប ក្នុង វេលាល្ងាច ឬយប់នៃថ្ងៃបោះឆ្នោត។ ផ្អែកលើស្ថានភាពនៃចម្ងាយផ្លូវ មធ្យោបាយ ដឹកជញ្ជូន ពេលវេលា និងសភាពការណ៍ សន្តិសុខ ប្រសិនបើ ប្រធាន គ.ក.វ យល់ថាអាចនឹងបញ្ជូនស្បៀង “ខ” និងសម្ភារ ឯកសារបោះឆ្នោតដូចមាន ចែងក្នុងប្រការ ៨.១៤ ខាងលើនេះ ទៅ គយ.សប បានតាមពេលវេលាកំណត់ និងធានាបាននូវសុវត្ថិភាពនោះ ប្រធាន គ.ក.វ ត្រូវអញ្ជើញភ្នាក់ងារគណបក្ស នយោបាយ និងអ្នកសង្កេតការណ៍នានាឱ្យចូលរួមក្នុងការបញ្ជូនខាងលើ និងត្រូវជូនដំណឹងអំពីពេលវេលាចេញដំណើរ ព្រមទាំងគោលដៅ និងពេល វេលានៃការប្រគល់ ទទួលស្បៀង “ខ” និងសម្ភារ ឯកសារបោះឆ្នោតទាំងនោះ នៅទីស្នាក់ការ គយ.សប។

៨.១៤.២ ប្រធាន គ.ក.វ ដែលអមដំណើរដោយអនុប្រធាន គ.ក.វ ត្រូវទទួលខុសត្រូវ ដឹកជញ្ជូនដោយផ្ទាល់នូវស្បៀង “ខ” និងសម្ភារ ឯកសារបោះឆ្នោតដូចមាន ចែងក្នុងប្រការ ៨.១៤ ខាងលើនេះ ទៅទីស្នាក់ការ គយ.សប។ ប្រធាន គ.ក.វ ត្រូវចាត់សមាជិក គ.ក.វ តាមការចាំបាច់ ដើម្បីជួយដឹកជញ្ជូនឱ្យអស់សម្ភារ ឯកសារបោះឆ្នោតនៅសល់ផ្សេងទៀត។

៨.១៤.៣ ប្រសិនបើចាំបាច់ប្រធាន គ.ក.វ ត្រូវស្នើសុំកម្លាំងសន្តិសុខ ២ (ពីរ) រូប ដើម្បី អមដំណើរការដឹកជញ្ជូនស្បៀង “ខ” និងសម្ភារ ឯកសារបោះឆ្នោតនៅសល់ ទៅ គយ.សប។

៨.១៤.៤ នៅពេលទទួលស្បៀង “ខ” និងសម្ភារ ឯកសារបោះឆ្នោត ដូចមានចែងក្នុង ប្រការ ៨.១៤ ខាងលើនេះ គយ.សប ត្រូវធានាថា បានត្រួតពិនិត្យរាល់សម្ភារ ឯកសារបោះឆ្នោតទាំងអស់ និងចុះហត្ថលេខាលើលិខិតបញ្ជូន និងប្រគល់ ទទួលសម្ភារ ឯកសារបោះឆ្នោត (ទ.១១០៧) បញ្ជាក់ថា បានទទួលគ្រប់ចំនួន ហើយ។ ដោយឡែកក្នុងការប្រគល់ ទទួលស្បៀង “ខ” គយ.សប ត្រូវ៖



៨.១៤.៤.១ បើកស្បៀង "ខ" ត្រួតពិនិត្យសម្ភារ ឯកសារបោះឆ្នោតខាងក្នុង ដោយផ្អែកលើលិខិតបញ្ជូន និងប្រគល់ ទទួលសម្ភារ ឯកសារ បោះឆ្នោតទាំង ៣ (បី) ច្បាប់ ប៉ុន្តែមិនត្រូវរុះរើកញ្ចប់សុវត្ថិភាព "ក" ឡើយ។

៨.១៤.៤.២ ចុះហត្ថលេខាលើលិខិតបញ្ជូន និងប្រគល់ ទទួលសម្ភារ ឯកសារ បោះឆ្នោត (ទ.១១០៧) ទាំង ៣ (បី) ច្បាប់ បន្ទាប់ពីបាន ត្រួតពិនិត្យត្រឹមត្រូវហើយ។

៨.១៤.៤.៣ ប្រគល់លិខិតបញ្ជូន និងប្រគល់ ទទួលសម្ភារ ឯកសារ បោះឆ្នោត (ទ.១១០៧) ដែលចុះហត្ថលេខារួច ១ (មួយ) ច្បាប់ ជូនប្រធាន គ.ក.រ ពាក់ព័ន្ធ ដាក់ ១ (មួយ) ច្បាប់ ទៅក្នុង ហោប៉ៅខាងក្រៅនៃស្បៀង "ខ" វិញ និងរក្សាទុក ១ (មួយ) ច្បាប់ ចងក្រងជាឯកសារ។

៨.១៤.៤.៤ ប្រមូលបញ្ជីវត្តមានអ្នកសង្កេតការណ៍ក្នុងពេលបោះឆ្នោត និងរាប់សន្លឹកឆ្នោត (ទ.១១២០) និងបញ្ជីវត្តមានភ្នាក់ងារគណ- បក្សនយោបាយ និងអ្នកសង្កេតការណ៍ក្នុងពេលរាប់សន្លឹកឆ្នោត (ទ.១១១៥) ពីគ្រប់ការិយាល័យបោះឆ្នោត ដាក់ក្នុងស្រោមសំបុត្រ ដោយឡែកសម្រាប់ប្រគល់ជូន គធខ.ខប។

៨.១៤.៥ រាល់ស្បៀង "ខ" ដែល គយ.សប បានទទួលខាងលើ ត្រូវតែបានកត់ចំណាំ និងរក្សាទុកនៅកន្លែងមានសុវត្ថិភាពដោយដាក់តាមលំដាប់លេខកូដការិយាល័យ បោះឆ្នោតក្នុងឃុំ សង្កាត់។

៨.១៤.៦ គយ.សប ត្រូវចាត់វិធានការយ៉ាងហ្មត់ចត់ក្នុងការការពារសន្តិសុខ និងសុវត្ថិភាព នៃស្បៀង "ខ" ដែលមានកញ្ចប់សុវត្ថិភាព "ក" ដាក់កំណត់ហេតុនៃការបោះឆ្នោត (ទ.១១០១) តារាងកត់ត្រាសំឡេងឆ្នោត (ទ.១១០៨) និងកំណត់ហេតុនៃការ រាប់សន្លឹកឆ្នោត (ទ.១១០២) ព្រមទាំងសម្ភារ ឯកសារបោះឆ្នោតនៅសល់ ផ្សេងទៀត។ ក្នុងនោះ គយ.សប ត្រូវ៖

៨.១៤.៦.១ ទាក់ទងស្នើសុំកម្លាំងសន្តិសុខ ដើម្បីឃាមការពារបរិវេណ ទីស្នាក់ការ គយ.សប ឬអគារដែលត្រូវរក្សាទុកស្បៀង "ខ" និងសម្ភារ ឯកសារបោះឆ្នោត។

៨.១៤.៦.២ ចាត់ចែងឱ្យមានភ្លើងបំភ្លឺនៅទីស្នាក់ការ គយ.សប ឬអគារ ដែលត្រូវរក្សាទុកស្បៀង "ខ" និងសម្ភារ ឯកសារបោះឆ្នោត។



ប្រការ៨.១៥.-

ផ្អែកលើស្ថានភាពនៃចម្ងាយផ្លូវ មធ្យោបាយដឹកជញ្ជូន ពេលវេលា និងសភាពការណ៍សន្តិសុខ ប្រសិនបើប្រធាន គ.ក.វ យល់ថាមិនអាចបញ្ជូនស្បៀង “ខ” ដែលមានកញ្ចប់សុវត្ថិភាព “ក” ដាក់ ស្រោមសំបុត្រដាក់កំណត់ហេតុនៃការបោះឆ្នោត (១.១១០១) តារាងកត់ត្រាសំឡេងឆ្នោត (១.១១០៨) និងកំណត់ហេតុនៃការរាប់សន្លឹកឆ្នោត (១.១១០២) និងសម្ភារ ឯកសារបោះឆ្នោតពាក់ព័ន្ធនៃ ការិយាល័យរបស់ខ្លួន ព្រមទាំងសម្ភារ ឯកសារបោះឆ្នោតនៅសល់ផ្សេងទៀតទៅ គយ.សប នៅ ពេលល្ងាច ឬយប់នៃថ្ងៃបោះឆ្នោតបានទេនោះប្រធាន គ.ក.វ ត្រូវចាត់វិធានការ ដើម្បីថែរក្សាការពារ ស្បៀង “ខ” និងសម្ភារ ឯកសារបោះឆ្នោតទាំងនោះនៅពេលយប់ នៅទីតាំងសុវត្ថិភាពណាមួយ ដោយត្រូវផ្តល់ព័ត៌មានអំពីបញ្ហានេះដល់ភ្នាក់ងារគណបក្សនយោបាយ និងអ្នកសង្កេតការណ៍នានា។

៨.១៥.១ ប្រធាន គ.ក.វ ត្រូវថែរក្សាការពារស្បៀង “ខ” និងសម្ភារ ឯកសារបោះឆ្នោត ខាងលើនៅផ្ទះរបស់គាត់ ឬផ្ទះរបស់សមាជិកណាម្នាក់នៃ គ.ក.វ ឬនៅទីតាំង សុវត្ថិភាពណាមួយដែលបានកំណត់។

៨.១៥.២ ប្រធាន គ.ក.វ ត្រូវប្រាប់ដល់ភ្នាក់ងារគណបក្សនយោបាយ និងអ្នកសង្កេត- ការណ៍ឱ្យបានដឹងអំពីផ្ទះ ឬទីតាំងសុវត្ថិភាពដែលនឹងត្រូវរក្សាទុកស្បៀង “ខ” និងសម្ភារ ឯកសារបោះឆ្នោតនៅពេលយប់ ហើយត្រូវអញ្ជើញភ្នាក់ងារគណបក្ស នយោបាយ និងអ្នកសង្កេតការណ៍ឱ្យចូលរួមថែរក្សាការពារ។ ទន្ទឹមនឹងនេះ ត្រូវជូនដំណឹងអំពីពេលវេលាចេញដំណើរនៅព្រឹកស្អែក និងពេលវេលានៃ ការប្រគល់ទទួលស្បៀង “ខ” និងសម្ភារ ឯកសារបោះឆ្នោតទាំងនោះនៅ ទីស្នាក់ការ គយ.សប។

៨.១៥.៣ ភ្នាក់ងារគណបក្សនយោបាយ និងអ្នកសង្កេតការណ៍បោះឆ្នោត អាចស្នាក់នៅ ពេលយប់នៅផ្ទះ ឬទីតាំងសុវត្ថិភាពដែលទទួលរក្សាការពារស្បៀង “ខ” និង សម្ភារ ឯកសារបោះឆ្នោត។

៨.១៥.៤ ប្រធាន គ.ក.វ ត្រូវចាត់សមាជិកនៃ គ.ក.វ យ៉ាងហោចណាស់ចំនួន ៣ (បី) នាក់ គិតទាំងរូបគាត់ផង ចូលរួមក្នុងការរក្សាការពារស្បៀង “ខ” និងសម្ភារ ឯកសារ បោះឆ្នោតទាំងនោះ។

៨.១៥.៥ ប្រធាន គ.ក.វ មិនត្រូវទុកស្បៀង “ខ” និងសម្ភារ ឯកសារបោះឆ្នោតចោល ដោយគ្មានការយាមកាមទេ។

៨.១៥.៦ ប្រសិនបើចាំបាច់ ប្រធាន គ.ក.វ ត្រូវស្នើសុំកម្លាំងសន្តិសុខ ២ (ពីរ) នាក់ ដើម្បីយាមការពារបរិវេណផ្ទះ ឬទីតាំងដែលរក្សាទុកស្បៀង “ខ” និងសម្ភារ ឯកសារបោះឆ្នោត នៅពេលយប់។

៨.១៥.៧ នៅព្រឹកថ្ងៃបន្ទាប់ អនុវត្តតាមពេលវេលាដែលបានកំណត់ ប្រធាន គ.ក.វ ត្រូវ ទទួលបន្ទុកក្នុងការបញ្ជូនស្បៀង "ខ" និងសម្ភារ ឯកសារបោះឆ្នោតនៅសល់ ផ្សេងទៀតទៅប្រគល់ជូន គយ.សប។ ក្នុងករណីនេះ បញ្ញត្តិដូចមានចែង ក្នុងចំណុច ៨.១៤.២ រហូតដល់ ៨.១៤.៥ ខាងលើនេះ ត្រូវតែបានអនុវត្ត។

ការរាប់សន្លឹកឆ្នោតនៅទីស្នាក់ការ គយ.សប ឬនៅទីតាំងសុវត្ថិភាពណាមួយ ករណីប្រធានសក្តិ ឬអសន្តិសុខ ឬកាលៈទេសៈមានអាសន្ន ប្រការ៨.១៦.-

អនុលោមតាមមាត្រា ១១៦ នៃ ច.ប.ត.វ ចំពោះការិយាល័យបោះឆ្នោតក្នុងឃុំ សង្កាត់ណាមួយ ឬច្រើនដែលមិនអាចរាប់សន្លឹកឆ្នោតនៅការិយាល័យរបស់ខ្លួនបាន ដោយសារករណីប្រធានសក្តិ ឬអសន្តិសុខ ឬកាលៈទេសៈមានអាសន្នកើតឡើងនៅពេលបន្ទាប់ពីបានបិទការបោះឆ្នោត ព្រមទាំងធ្វើ កំណត់ហេតុនៃការបោះឆ្នោត (១.១១០១) រួចរាល់ ហើយហិបឆ្នោតដែលមានសន្លឹកឆ្នោតបោះរួចនៅ ខាងក្នុង និងកំណត់ហេតុនៃការបោះឆ្នោត (១.១១០១) និងឯកសារពាក់ព័ន្ធនៅរក្សាបានល្អ គ.ជ.ប ត្រូវ ណែនាំដល់ គយ.សប ពាក់ព័ន្ធឱ្យចាត់ចែងការរាប់សន្លឹកឆ្នោតនៃការិយាល័យបោះឆ្នោតនោះ នៅទីស្នាក់ការ គយ.សប ឬទីតាំងសុវត្ថិភាពណាមួយ។

៨.១៦.១ ករណីប្រធានសក្តិ ឬអសន្តិសុខ ឬកាលៈទេសៈមានអាសន្ន ត្រូវបានកំណត់ ក្នុងចំណោមករណីណាមួយដូចមានចែងក្នុងចំណុច ១.៣.៣ ចំណុច ១.៥.១ និងចំណុច ១.៥.២ នៃជំពូកទី១ នៃ ប.ន.ត.វ នេះ។

៨.១៦.២ ក្នុងករណីប្រធានសក្តិ ឬអសន្តិសុខ ឬកាលៈទេសៈមានអាសន្នដែលកើតឡើង នៅក្រោយពេល គ.ក.ប បានអនុវត្តចប់សព្វគ្រប់នូវរាល់នីតិវិធីដូចមានចែង ក្នុងប្រការ ៨.៧ ខាងលើនេះ ហើយប្រសិនបើគ្រោះអាសន្ននោះ បានបណ្តាល ឱ្យខូចខាតដល់ហិបឆ្នោតដែលមានសន្លឹកឆ្នោតនៅខាងក្នុង និងឯកសារ ពាក់ព័ន្ធ និងរាល់កំណត់ហេតុនៃការបោះឆ្នោត (១.១១០១) ប្រធាន គ.ក.ប ត្រូវចាត់ចែងជាបន្ទាន់ដូចខាងក្រោម៖

៨.១៦.២.១ ធ្វើរបាយការណ៍ស្តីពីស្ថានភាពនៃករណីប្រធានសក្តិ ឬអសន្តិសុខ ឬកាលៈទេសៈមានអាសន្ននោះ ព្រមទាំងការខូចខាតជាក់ស្តែង ជូន គយ.សប។

៨.១៦.២.២ ប្រមូលនិងវេចខ្ចប់រាល់សម្ភារ ឯកសារបោះឆ្នោតនៅសេសសល់ ទាំងអស់ដែលអមដោយរបាយការណ៍ខាងលើ រួចបញ្ជូន និង ប្រគល់ជូន គយ.សប។ ភ្នាក់ងារគណបក្សនយោបាយ និង អ្នកសង្កេតការណ៍អាចចូលរួមអមដំណើរក្នុងការបញ្ជូននេះ។



៨.១៦.២.៣ បំពេញលិខិតបញ្ជូន និងប្រគល់ ទទួលសម្ភារឯកសារបោះឆ្នោត (១.១១០៧) ចំនួន ២ (ពីរ) ច្បាប់ សម្រាប់ប្រើនៅពេលប្រគល់ ទទួលសម្ភារឯកសារបោះឆ្នោតនៅ គយ.សប។

៨.១៦.៣ នៅពេលប្រគល់របាយការណ៍ និងសម្ភារឯកសារបោះឆ្នោតនៅសល់ខាងលើ ប្រធាន គយ.សប ត្រូវចុះហត្ថលេខាលើលិខិតបញ្ជូន និងប្រគល់ ទទួលសម្ភារឯកសារបោះឆ្នោត (១.១១០៧) ទាំង ២ (ពីរ) ច្បាប់ រួចប្រគល់ជូន ប្រធាន គ.ក.ប វិញ ១ (មួយ) ច្បាប់។

៨.១៦.៤ នៅពេលទទួលបានរបាយការណ៍ដូចមានចែងក្នុងចំណុច ៨.១៦.៣ ខាងលើនេះ គយ.សប ត្រូវបន្តលើកយោបល់ស្នើជាបន្ទាន់ទៅ គ.ជ.ប និង គ.ជ.ប សុំឱ្យ មានការបោះឆ្នោតសាជាថ្មីនៅការិយាល័យបោះឆ្នោតពាក់ព័ន្ធ។

៨.១៦.៥ ក្នុងករណីប្រធានសក្តិ ឬអសន្តិសុខ ដែលកើតឡើងនៅក្រោយពេល គ.ក.ប បានអនុវត្តចប់សព្វគ្រប់នូវរាល់នីតិវិធីដូចមានចែងក្នុងប្រការ ៨.៧ ខាងលើនេះ ហើយប្រសិនបើគ្រោះអាសន្ននោះមិនបានបណ្តាលឱ្យខូចខាតដល់ហិបឆ្នោត ដែលមានសន្លឹកឆ្នោតនៅខាងក្នុង និងកំណត់ហេតុនៃការបោះឆ្នោត (១.១១០១) ទេ ប្រធាន គ.ក.ប ត្រូវចាត់ចែងជាបន្ទាន់ដូចខាងក្រោម៖

៨.១៦.៥.១ ថែរក្សាហិបឆ្នោតដែលបានបិទភ្លិត និងចាក់សោឃ្នុំរួច ដូចមាន បញ្ជាក់ក្នុងចំណុច ៨.៧.១.២ ខាងលើនេះ ឱ្យបានហ្មត់ចត់ ត្រៀមសម្រាប់ការបញ្ជូនទៅ គយ.សប។

៨.១៦.៥.២ រៀបចំស្រោមសំបុត្រសម្រាប់ដាក់កំណត់ហេតុនៃការបោះឆ្នោត (១.១១០១) ដូចមានចែងក្នុងចំណុច ៨.៧.៤ ខាងលើនេះ និង វេចខ្ចប់រាល់ស្រោមសំបុត្រ និងស្បែងញាស្លឹកដាក់សម្ភារឯកសារបោះឆ្នោត ដូចមានចែងក្នុងចំណុច ៨.៧.៥ ខាងលើនេះ ទៅក្នុងកញ្ចប់សុវត្ថិភាព “ក” ប៉ុន្តែមិនចាំបាច់បិទភ្លិតដោយ ការសុវត្ថិភាពនៅពេលនេះទេ បន្ទាប់មកត្រូវសរសេរលេខកូដ ការិយាល័យបោះឆ្នោតពាក់ព័ន្ធ។

៨.១៦.៥.៣ វេចខ្ចប់កញ្ចប់សុវត្ថិភាព “ក” និងស្រោមសំបុត្រដាក់កំណត់ហេតុ នៃការបោះឆ្នោត (១.១១០១) ដូចមានចែងក្នុងចំណុច ៨.៧.៤.២ នៃ ប.ន.ត.វ នេះ ព្រមទាំងស្រោមសំបុត្រដាក់ត្រា គ.ក.ប (បន្ទាប់ពីបោះត្រាលើលិខិតបញ្ជូន និងប្រគល់ ទទួលសម្ភារ



ឯកសារបោះឆ្នោត (ទ.១១០៧) រួច ទៅក្នុងស្បៀង "ខ" ហើយ
ចងក្អិត និងចាក់សោឃ្នុំ។

៨.១៦.៥.៤ ប្រមូល និងវេចខ្ចប់រាល់សម្ភារ ឯកសារបោះឆ្នោតនៅសល់
ទាំងអស់ដោយឡែក។

៨.១៦.៥.៥ បំពេញលិខិតបញ្ជូន និងប្រគល់ ទទួលសម្ភារ ឯកសារបោះឆ្នោត
(ទ.១១០៧) ចំនួន ២ (ពីរ) ច្បាប់ សម្រាប់ប្រើនៅពេលប្រគល់
ទទួលនៅ គយ.សប។

៨.១៦.៥.៦ បញ្ជូន និងប្រគល់ហិបឆ្នោត ស្បៀង "ខ" និងរាល់សម្ភារ ឯកសារ
បោះឆ្នោតនៅសល់ខាងលើជូន គយ.សប។ ប្រធាន គ.ក.ប
ដែលអមដំណើរដោយអនុប្រធាន គ.ក.ប និងសមាជិក គ.ក.ប
មួយចំនួនទៀត ត្រូវទទួលបន្ទុកក្នុងការបញ្ជូន និងប្រគល់
ទទួលនេះដោយផ្ទាល់ ព្រមទាំងត្រូវអញ្ជើញភ្នាក់ងារគណបក្ស
នយោបាយ និងអ្នកសង្កេតការណ៍ចូលរួម និងត្រូវស្នើសុំ
កម្លាំងសន្តិសុខ ២ (ពីរ) នាក់ ឱ្យជួយការពារ និងជូនដំណើរនេះ។

៨.១៦.៦ នៅពេលទទួលហិបឆ្នោតមានសន្លឹកឆ្នោតនៅខាងក្នុង និងស្បៀង "ខ" ដែល
មានកញ្ចប់សុវត្ថិភាព "ក" ដាក់ស្រោមសំបុត្រដាក់កំណត់ហេតុនៃការ
បោះឆ្នោត (ទ.១១០១) និងរាល់សម្ភារ ឯកសារបោះឆ្នោតនៅសល់ខាងលើ
ប្រធាន គយ.សប ត្រូវចុះហត្ថលេខាលើលិខិតបញ្ជូន និងប្រគល់ ទទួល
សម្ភារ ឯកសារបោះឆ្នោត (ទ.១១០៧) ទាំង ២ (ពីរ) ច្បាប់ រួចប្រគល់ជូន
ប្រធាន គ.ក.ប វិញ ១ (មួយ) ច្បាប់។

៨.១៦.៧ បន្ទាប់ពីបានទទួលហិបឆ្នោតដែលមានសន្លឹកឆ្នោតនៅខាងក្នុង និងស្បៀង "ខ"
ដែលមានកញ្ចប់សុវត្ថិភាព "ក" ដាក់ស្រោមសំបុត្រដាក់កំណត់ហេតុនៃការ
បោះឆ្នោត (ទ.១១០១) នៅការិយាល័យបោះឆ្នោតដែលមានករណីប្រធានសក្តិ
ឬអសន្តិសុខភ្លាម គយ.សប ត្រូវធ្វើការកត់ចំណាំ និងរក្សាទុកដោយឡែកនៅ
កន្លែងមានសុវត្ថិភាព និងត្រូវជូនដំណឹងដល់សមាសភាព គ.ក.ប ព្រមទាំង
ភ្នាក់ងារគណបក្សនយោបាយ និងអ្នកសង្កេតការណ៍ពាក់ព័ន្ធ ឱ្យមកកាន់ទី
ស្នាក់ការ គយ.សប នៅវេលាម៉ោង ៧:០០ (ប្រាំពីរ) ព្រឹកនៃថ្ងៃបន្ទាប់ ដើម្បីរាប់
សន្លឹកឆ្នោតនៃការិយាល័យបោះឆ្នោតរបស់ខ្លួន។

៨.១៦.៧.១ គយ.សប អាចចាត់ចែងសមាសភាព គ.ក.ប ផ្សេង ឬសមាជិក
គយ.សប ឱ្យរាប់សន្លឹកឆ្នោតនៃការិយាល័យបោះឆ្នោតនោះ
ប្រសិនបើសមាសភាព គ.ក.ប ពាក់ព័ន្ធអរត្តមាន។



៨.១៦.៧.២ សមាសភាព គ.ក.ប ដែលត្រូវបំពេញភារកិច្ចរាប់សន្លឹកឆ្នោត នៅទីស្នាក់ការ គយ.សប ឬនៅទីតាំងណាមួយដែលមាន សុវត្ថិភាព ត្រូវតែបានទទួលប្រាក់ឧបត្ថម្ភសម្រាប់ការធ្វើដំណើរ និងម្ហូបអាហារក្នុងអំឡុងពេលនៃកិច្ចប្រតិបត្តិការរាប់សន្លឹកឆ្នោត នោះ។

៨.១៦.៨ តាមពេលវេលាដូចមានចែងក្នុងចំណុច ៨.១៦.៧ ខាងលើនេះ គយ.សប ត្រូវចាត់ចែងឱ្យរាប់សន្លឹកឆ្នោតនៃការិយាល័យបោះឆ្នោត ដែលជួបករណី ប្រធានសក្តិ ឬអសន្តិសុខ ឬកាលៈទេសៈមានអាសន្ននោះ នៅទីស្នាក់ការ របស់ខ្លួន ឬនៅទីតាំងណាមួយដែលមានសុវត្ថិភាព។

៨.១៦.៩ នៅពេលសមាសភាព គ.ក.រ ឬមន្ត្រីបោះឆ្នោតដែលទទួលភារកិច្ចរាប់សន្លឹកឆ្នោត មានវត្តមាននៅក្នុងបន្ទប់រាប់សន្លឹកឆ្នោតហើយ ប្រធាន គយ.សប ត្រូវ ប្រគល់ហិបឆ្នោតដែលមានសន្លឹកឆ្នោតនៅខាងក្នុង និងស្បោង "ខ" ដែលមាន កញ្ចប់សុវត្ថិភាព "ក" ដាក់ស្រោមសំបុត្រដាក់កំណត់ហេតុនៃការបោះឆ្នោត (១.១១០១) ព្រមទាំងទម្រង់បែបបទចាំបាច់ផ្សេងទៀតឱ្យទៅប្រធាន គ.ក.រ ដើម្បីអនុវត្តការរាប់សន្លឹកឆ្នោត។ ប្រធាន គ.ក.រ ត្រូវ៖

៨.១៦.៩.១ ពិនិត្យឱ្យប្រាកដថា ហិបឆ្នោតមានសន្លឹកឆ្នោតនៅខាងក្នុង និងស្បោង "ខ" ដែលបានទទួល ពុំត្រូវបានគេរុះរើឡើយ។

៨.១៦.៩.២ កាត់ផ្តាច់សោឃ្នុំស្បោង "ខ" និងត្រួតពិនិត្យសម្ភារ ឯកសារ បោះឆ្នោតខាងក្នុង ដោយផ្ទៀងផ្ទាត់ទៅនឹងលិខិតបញ្ជូន និង ប្រគល់ ទទួលសម្ភារ ឯកសារបោះឆ្នោត (១.១១០៧)។

៨.១៦.១០ ក្នុងកិច្ចប្រតិបត្តិការរាប់សន្លឹកឆ្នោតខាងលើ រាល់បញ្ញត្តិដូចមានចែងក្នុងប្រការ ៨.១០ រហូតដល់ប្រការ ៨.១២ នៃ ប.ន.ត.រ នេះ ត្រូវតែបានអនុវត្ត។ ដោយសារ ការរាប់សន្លឹកឆ្នោតនេះត្រូវបានធ្វើនៅទីស្នាក់ការ គយ.សប ឬទីតាំងណា មួយដែលមានសុវត្ថិភាព នីតិវិធីពាក់ព័ន្ធមួយចំនួនត្រូវបានកំណត់ឱ្យអនុវត្ត ដោយឡែក ដែលក្នុងនោះប្រធាន គ.ក.រ ត្រូវ៖

៨.១៦.១០.១ ទទួលខុសត្រូវនាំយកកំណត់ហេតុនៃការរាប់សន្លឹកឆ្នោត (១.១១០២) មួយ ១ (មួយ) ច្បាប់ ទៅបិទផ្សាយនៅខាងមុខ ទីតាំងការិយាល័យបោះឆ្នោតពាក់ព័ន្ធ។



៨.១៦.១០.២ បង្គាប់សមាជិកទី២ ឱ្យនាំយកស្រោមសំបុត្រដូចមានចែង ក្នុងចំណុច ៨.១០.១៥.១ និងចំណុច ៨.១០.១៥.២ នៃ ប.ន.ត.រ នេះ ទៅប្រគល់ជូន គយ.សប។

៨.១៦.១០.៣ ធានាថា បន្ទាប់ពីការរាប់សន្លឹកឆ្នោតត្រូវបានបញ្ចប់ រាល់សម្ភារ ឯកសារបោះឆ្នោតត្រូវបានដេចខ្ទប់ក្នុងស្បោងប្លាស្ទិក ឬ ស្រោមសំបុត្រ និងដាក់ក្នុងកញ្ចប់សុវត្ថិភាព “ក” រួចបិទភ្លិត ដោយការសុវត្ថិភាពបម្រុងស្រាប់។ បន្ទាប់មកស្បោង “ខ” ត្រូវបានដេចខ្ទប់ជាថ្មី ដោយដាក់សម្ភារ ឯកសារបោះឆ្នោត តាមលំនាំ ដូចមានចែងក្នុងចំណុច ៨.១២.៥ នៃ ប.ន.ត.រ នេះ រួចចងមាត់ស្បោងឡើងវិញ ហើយត្រូវប្រគល់ជូន គយ.សប ដោយផ្ទាល់នៅបន្ទប់រាប់សន្លឹកឆ្នោតនោះ នៅចំពោះមុខភ្នាក់ងារ គណបក្សនយោបាយ និងអ្នកសង្កេតការណ៍។

៨.១៦.១០.៤ ប្រគល់ហិបឆ្នោតទទេ ជូន គយ.សប។

៨.១៦.១០.៥ ធានាថា លិខិតបញ្ជូន និងប្រគល់ ទទួលសម្ភារ ឯកសារបោះឆ្នោត (ទ.១១០៧) ត្រូវបានបំពេញ និងប្រើប្រាស់ក្នុងការប្រគល់ ទទួល ស្របតាមការកំណត់របស់ គ.ជ.ប។

៨.១៦.១១ នៅពេលទទួលបានស្បោង “ខ” ដូចមានចែងក្នុងចំណុច ៨.១៦.១០.២ ខាង លើនេះ គយ.សប ត្រូវអនុវត្តនីតិវិធីដូចមានចែងក្នុងចំណុច ៨.១៤.៤ និង ចំណុច ៨.១៤.៥ ខាងលើនេះ។

ការដាក់ពាក្យបណ្តឹងតវ៉ា ឬ/និងពាក្យបណ្តឹងជំទាស់ពាក់ព័ន្ធនឹងកិច្ចប្រតិបត្តិការ បោះឆ្នោត និងរាប់សន្លឹកឆ្នោតទៅ គយ.សប ប្រការ៨.១៧._

ភ្នាក់ងារគណបក្សនយោបាយដែលមិនសុខចិត្តនឹងការសម្រេចរបស់ គ.ក.ប/គ.ក.រ ពាក់ព័ន្ធនឹង ការតវ៉ា ឬ/និងការជំទាស់ក្នុងកិច្ចប្រតិបត្តិការបោះឆ្នោត ដូចមានចែងក្នុងចំណុច ៨.៦.២៣ នៃ ប.ន.ត.រ នេះ ឬ/និងក្នុងកិច្ចប្រតិបត្តិការរាប់សន្លឹកឆ្នោតដូចមានចែងក្នុងចំណុច ៨.១០.៧ នៃ ប.ន.ត.រ នេះ អាចបំពេញបែបបទសម្រាប់ប្តឹងទៅ គយ.សប។

ការដាក់ពាក្យបណ្តឹងតវ៉ា ឬពាក្យបណ្តឹងជំទាស់ពាក់ព័ន្ធនឹងកិច្ចប្រតិបត្តិការបោះឆ្នោត ឬ/និង ការរាប់សន្លឹកឆ្នោត ត្រូវធ្វើឡើងជាបន្ទាន់ស្របពេលនឹងការបញ្ជូនស្បោង “ខ” ព្រមទាំងសម្ភារ ឯកសារ បោះឆ្នោតផ្សេងទៀតទៅ គយ.សប នៅពេលល្ងាចនៃថ្ងៃបោះឆ្នោត ឬយ៉ាងយូរបំផុតត្រឹមម៉ោង ១១:៣០ (ដប់មួយ សាមសិប) នាទីព្រឹកនៃថ្ងៃបន្ទាប់ពីថ្ងៃបោះឆ្នោត។ ប្រសិនបើនៅក្នុងរយៈពេលកំណត់នេះ គយ.សប

គ.ជ.ប - បទបញ្ជា និងនីតិវិធីសម្រាប់ការបោះឆ្នោតជ្រើសតាំងតំណាងរាស្ត្រ នីតិកាលទី៧ ឆ្នាំ២០២៣



មិនបានទទួលពាក្យបណ្តឹងតវ៉ា ឬពាក្យបណ្តឹងជំទាស់ណាមួយទេ ប្រការនេះត្រូវបានចាត់ទុកថា គ្មានការប្តឹងតវ៉ា ឬប្តឹងជំទាស់ពាក់ព័ន្ធនឹងកិច្ចប្រតិបត្តិការបោះឆ្នោត និងការរាប់សន្លឹកឆ្នោតឡើយ។

៨.១៧.១ ភ្នាក់ងារគណបក្សនយោបាយដែលមានបំណងប្តឹងត្រូវបំពេញ និងចុះហត្ថលេខា ឬផ្ដិតមេដៃលើពាក្យបណ្តឹង (ទ.១២០២) ចំនួន ៣ (បី) ច្បាប់ ក្នុងនោះត្រូវផ្តល់ ព័ត៌មានចាំបាច់មួយចំនួនដូចខាងក្រោម៖

- ៨.១៧.១.១ ឈ្មោះ និងអាសយដ្ឋានរបស់អ្នកប្តឹង។
- ៨.១៧.១.២ លក្ខណៈសម្គាល់នៃការិយាល័យបោះឆ្នោត។
- ៨.១៧.១.៣ ពេលវេលានៃការកើតឡើងនូវភាពមិនប្រក្រតី។
- ៨.១៧.១.៤ ប្រភេទនៃភាពមិនប្រក្រតី ឬកំហុសឆ្គង ដែលជាកម្មវត្ថុនៃ ពាក្យបណ្តឹង។
- ៨.១៧.១.៥ មនុស្សដែលពាក់ព័ន្ធក្នុងពាក្យបណ្តឹងនេះ។
- ៨.១៧.១.៦ ឈ្មោះ និងអាសយដ្ឋានរបស់សាក្សី ប្រសិនបើមាន។
- ៨.១៧.១.៧ សេចក្តីអះអាងគាំទ្រ ឬភស្តុតាងផ្សេងៗទៀត ប្រសិនបើមាន។
- ៨.១៧.១.៨ ឈ្មោះ និងអាសយដ្ឋានរបស់អ្នកសង្កេតការណ៍ដែលមាន វត្តមានក្នុងពេលហេតុការណ៍កើតឡើង ប្រសិនបើមាន។

៨.១៧.២ ចំពោះពាក្យបណ្តឹងដែលបានទទួលក្រោយរយៈពេលកំណត់ដូចមានចែងក្នុង ប្រការ ៨.១៧ ខាងលើនេះ ប្រធាន គយ.សប ឬសមាជិកដែលបានទទួល សិទ្ធិជាលាយលក្ខណ៍អក្សរត្រូវចារបដិសេធលើពាក្យបណ្តឹងគ្រប់ច្បាប់ ដោយ បញ្ជាក់ពីមូលហេតុ ហើយចុះហត្ថលេខា ឈ្មោះ បោះត្រា គយ.សប និងចុះ កាលបរិច្ឆេទ រួចប្រគល់ឱ្យអ្នកប្តឹងវិញ ១ (មួយ) ច្បាប់ ផ្ញើជូន គណ.ខប ពាក់ព័ន្ធ ១ (មួយ) ច្បាប់ និងរក្សាទុកជាឯកសារ ១ (មួយ) ច្បាប់ និងប្រាប់អ្នកប្តឹងថា ពាក្យបណ្តឹងរបស់គាត់ដែលបានដាក់នៅក្រោយពេលកំណត់ គយ.សប មិន អាចទទួលយកមកដោះស្រាយបានទេ។

៨.១៧.៣ ចំពោះពាក្យបណ្តឹងមិនមានបញ្ជាក់ព័ត៌មានចាំបាច់ គយ.សប ត្រូវណែនាំអ្នក ប្តឹង ឬតំណាងឱ្យបំពេញបន្ថែមនូវចំណុចខ្វះខាត មិនឱ្យហួសរយៈពេលកំណត់ នៃការដាក់ពាក្យបណ្តឹង ហើយត្រូវកត់ត្រាក្នុងកំណត់ហេតុ។ ក្នុងករណីដែល ដល់ពេលកំណត់ អ្នកប្តឹង ឬតំណាងមិនបានបំពេញបន្ថែមនូវចំណុចខ្វះខាត ប្រធាន គយ.សប ត្រូវចារបដិសេធលើពាក្យបណ្តឹងគ្រប់ច្បាប់ដោយបញ្ជាក់ពី មូលហេតុ ហើយចុះហត្ថលេខា ឈ្មោះ បោះត្រា គយ.សប និងចុះកាល- បរិច្ឆេទ រួចផ្ញើឱ្យអ្នកប្តឹងវិញ ១ (មួយ) ច្បាប់ ផ្ញើជូន គណ.ខប ពាក់ព័ន្ធ ១ (មួយ) ច្បាប់ និងរក្សាទុកជាឯកសារ ១ (មួយ) ច្បាប់។



៨.១៧.៤ ចំពោះពាក្យបណ្តឹងដែលបានទទួលក្នុងរយៈពេលកំណត់ដូចមានចែងក្នុងប្រការ ៨.១៧ ខាងលើនេះ និងមានបញ្ជាក់ព័ត៌មានចាំបាច់ សមាជិកទទួលបន្ទុកលើការងារសេវាកម្មច្បាប់ និងវិវាទកម្ម និងសន្តិសុខបោះឆ្នោត ឬសមាជិកដែលបានទទួលសិទ្ធិជាលាយលក្ខណ៍អក្សរ ត្រូវធ្វើកំណត់ហេតុសាកសួរពីអ្នកប្តឹង ឬតំណាង ដោយត្រូវកត់ត្រាឱ្យបានច្បាស់លាស់ រួចឱ្យអ្នកប្តឹង ឬតំណាងចុះហត្ថលេខា ឬផ្តិតមេដៃលើកំណត់ហេតុនោះ។ ក្នុងករណីអ្នកប្តឹង ឬតំណាងមិនព្រមចុះហត្ថលេខា ឬផ្តិតមេដៃ សមាជិកទទួលបន្ទុកលើការងារសេវាកម្មច្បាប់ និងវិវាទកម្ម និងសន្តិសុខបោះឆ្នោត ឬសមាជិកដែលបានទទួលសិទ្ធិ ត្រូវចុះនិទ្ទេសបញ្ជាក់ពីការមិនព្រមចុះហត្ថលេខា ឬផ្តិតមេដៃលើកំណត់ហេតុនេះ។ បន្ទាប់មកត្រូវចុះកាលបរិច្ឆេទ ពេលវេលា ហើយចុះហត្ថលេខា ឈ្មោះ និងបោះត្រា គយ.សប លើពាក្យបណ្តឹងគ្រប់ច្បាប់ រួចប្រគល់ឱ្យអ្នកប្តឹង ឬតំណាងវិញ ១ (មួយ) ច្បាប់ បិទផ្សាយជាសាធារណៈនៅ គយ.សប ១ (មួយ) ច្បាប់ និងទុក ១ (មួយ) ច្បាប់ សម្រាប់ គយ.សប ប្រើក្នុងពេលប្រជុំសម្រេច។ សមាជិកទទួលបន្ទុកសេវាកម្មច្បាប់ និងវិវាទកម្ម និងសន្តិសុខបោះឆ្នោត ឬសមាជិកដែលបានទទួលសិទ្ធិ ត្រូវជម្រាបអ្នកប្តឹងថា គយ.សប នឹងធ្វើការត្រួតពិនិត្យ និងផ្ទៀងផ្ទាត់ឡើងវិញ ព្រមទាំងប្រជុំសម្រេចលើពាក្យបណ្តឹងពាក់ព័ន្ធ នៅក្នុងអំឡុងពេលត្រួតពិនិត្យ ផ្ទៀងផ្ទាត់ និងបូកសរុបលទ្ធផលនៃការបោះឆ្នោតតាមការិយាល័យបោះឆ្នោតនានាក្នុងឃុំ សង្កាត់។

៨.១៧.៥ ក្នុងករណីពាក្យបណ្តឹងតវ៉ា ឬពាក្យបណ្តឹងជំទាស់មានភស្តុតាងបញ្ជាក់ដែលអាចឱ្យជឿថា មានកំហុសក្នុងកិច្ចប្រតិបត្តិការបោះឆ្នោត ឬ/និងរាប់សន្លឹកឆ្នោតនៅការិយាល័យបោះឆ្នោតណាមួយ ប្រធាន គយ.សប ត្រូវ៖

- ៨.១៧.៥.១ ចាត់ចែងការត្រួតពិនិត្យ ផ្ទៀងផ្ទាត់ និងបូកសរុបលទ្ធផលនៃការបោះឆ្នោតរបស់ការិយាល័យបោះឆ្នោតដែលមានពាក្យបណ្តឹង។
- ៨.១៧.៥.២ បើកកញ្ចប់សុវត្ថិភាព “ក” ដើម្បីធ្វើការត្រួតពិនិត្យ ផ្ទៀងផ្ទាត់សម្ភារ ឯកសារបោះឆ្នោត និងសន្លឹកឆ្នោត ដូចមានចែងក្នុងប្រការ ៨.២១ នៃ ប.ន.ត.រ នេះ។ ក្នុងការបើកកញ្ចប់សុវត្ថិភាព “ក” នេះ គយ.សប ពុំមានសិទ្ធិរាប់ និងផ្តល់សុពលភាពសន្លឹកឆ្នោតឡើងវិញបានទេ។



៨.១៧.៥.៣ អនុញ្ញាតឱ្យអ្នកប្តឹង ឬតំណាង និងអ្នកសង្កេតការណ៍ចូលរួម
សង្កេតមើលការអនុវត្តនីតិវិធីចំណុច ៨.១៧.៥.១ និងចំណុច
៨.១៧.៥.២ ខាងលើនេះ។

៨.១៧.៦ ប្រសិនបើក្នុងការត្រួតពិនិត្យឡើងវិញដូចមានចែងក្នុងចំណុច ៨.១៧.៥.១
និងចំណុច ៨.១៧.៥.២ ខាងលើនេះ គយ.សប មិនឃើញមានភស្តុតាង
បញ្ជាក់ថា មានកំហុសណាមួយក្នុងកិច្ចប្រតិបត្តិការបោះឆ្នោត ឬ/និងរាប់
សន្លឹកឆ្នោតនៅការិយាល័យបោះឆ្នោតពាក់ព័ន្ធទេនោះ គយ.សប ត្រូវប្រជុំ
សម្រេចបដិសេធលើពាក្យបណ្តឹងនោះដោយត្រូវ៖

៨.១៧.៦.១ ចាត់សមាជិកទទួលបន្ទុកលើការងារសេវាកម្មច្បាប់ និងវិវាទកម្ម
និងសន្តិសុខបោះឆ្នោត ឱ្យបំពេញសម្រង់សេចក្តីសម្រេច
(១២០៣) បដិសេធលើពាក្យបណ្តឹងតវ៉ា ឬ/និងពាក្យបណ្តឹង
ជំទាស់ចំនួន ៣ (បី) ច្បាប់ និងចុះហត្ថលេខា និងឈ្មោះផង។

៨.១៧.៦.២ ចុះហត្ថលេខា ឈ្មោះ បោះត្រា គយ.សប និងចុះកាលបរិច្ឆេទ
លើសម្រង់សេចក្តីសម្រេច (១២០៣) ដែលសមាជិកទទួល
បន្ទុកលើការងារសេវាកម្មច្បាប់ និងវិវាទកម្ម និងសន្តិសុខ
បោះឆ្នោតបានបំពេញរួចប្រគល់ឱ្យអ្នកប្តឹង ឬតំណាង ១ (មួយ)
ច្បាប់ ធ្វើជូន គធន.ខប ពាក់ព័ន្ធ ១ (មួយ) ច្បាប់ និងរក្សាទុកជា
ឯកសារ ១ (មួយ) ច្បាប់។

៨.១៧.៦.៣ ជម្រាបអ្នកប្តឹងថា គាត់អាចប្តឹងតវ៉ាទៅនឹងសេចក្តីសម្រេច
របស់ គយ.សប ទៅ គធន.ខប ក្នុងរយៈពេល ២ (ពីរ) ថ្ងៃយ៉ាងយូរ
បន្ទាប់ពីថ្ងៃបានទទួលសម្រង់សេចក្តីសម្រេច (១២០៣) នេះ។

៨.១៧.៦.៤ ប្រគល់ជូនអ្នកប្តឹង ឬតំណាងនូវពាក្យបណ្តឹង (១២០២)
សម្រាប់បំពេញពាក្យបណ្តឹងតវ៉ាចំនួន ៣ (បី) ច្បាប់ បើគាត់
ស្នើសុំ។

៨.១៧.៧ ប្រសិនបើ ក្នុងការត្រួតពិនិត្យឡើងវិញដូចមានចែងក្នុងចំណុច ៨.១៧.៥.១
និងចំណុច ៨.១៧.៥.២ ខាងលើនេះ គយ.សប បានរកឃើញភស្តុតាង
បញ្ជាក់ថា មានកំហុសណាមួយក្នុងកិច្ចប្រតិបត្តិការបោះឆ្នោត ឬ/និងរាប់
សន្លឹកឆ្នោតនៅការិយាល័យបោះឆ្នោតនោះ គយ.សប ត្រូវប្រជុំសម្រេច
យល់ព្រមលើពាក្យបណ្តឹងនោះ ដោយត្រូវ៖



- ៨.១៧.៧.១ ចាត់សមាជិកទទួលបន្ទុកលើការងារសេវាកម្មច្បាប់ និងវិវាទកម្ម និងសន្តិសុខបោះឆ្នោត ឱ្យបំពេញសម្រង់សេចក្តីសម្រេច (ទ.១២០៣) យល់ព្រមកែតម្រូវតួលេខលទ្ធផលតាមពាក្យបណ្តឹងតវ៉ា ឬ/និងពាក្យបណ្តឹងជំទាស់ចំនួន ៣ (បី) ច្បាប់ និងចុះហត្ថលេខា និងឈ្មោះផង។
- ៨.១៧.៧.២ ចុះហត្ថលេខា ឈ្មោះ បោះត្រា គយ.សប និងចុះកាលបរិច្ឆេទលើសម្រង់សេចក្តីសម្រេច (ទ.១២០៣) ដែលសមាជិកទទួលបន្ទុកលើការងារសេវាកម្មច្បាប់ និងវិវាទកម្ម និងសន្តិសុខបោះឆ្នោតបានបំពេញ រួចប្រគល់ឱ្យអ្នកប្តឹង ឬតំណាង ១ (មួយ) ច្បាប់ ផ្ញើជូន គណ.ខប ពាក់ព័ន្ធ ១ (មួយ) ច្បាប់ និងរក្សាទុកជាឯកសារ ១ (មួយ) ច្បាប់។

ការដាក់ពាក្យបណ្តឹងតវ៉ា ឬ/និងពាក្យបណ្តឹងជំទាស់ទាក់ទងនឹងភាពមិនប្រក្រតីនៅ ១ (មួយ) ថ្ងៃមុនថ្ងៃបោះឆ្នោត និងក្នុងថ្ងៃបោះឆ្នោតនៅ គយ.សប ប្រការ៨.១៨._

ភ្នាក់ងារគណបក្សនយោបាយដែលមិនសុខចិត្តនឹងការសម្រេចរបស់ គ.ក.ប/គ.ក.រ ពាក់ព័ន្ធនឹងការតវ៉ា ឬ/និងការជំទាស់ពាក់ព័ន្ធនឹងអំពើរំលោភ ឬដែលឃើញភាពមិនប្រក្រតីនាំឱ្យប៉ះពាល់ដល់លទ្ធផលនៃការបោះឆ្នោតដែលបានកើតឡើងនៅក្នុងតំបន់បោះឆ្នោតណាមួយនៅ ១ (មួយ) ថ្ងៃមុនថ្ងៃបោះឆ្នោត និងក្នុងថ្ងៃបោះឆ្នោត អាចបំពេញបែបបទសម្រាប់ប្តឹងទៅ គយ.សប។ ការដាក់ពាក្យបណ្តឹងតវ៉ា ឬពាក្យបណ្តឹងជំទាស់ពាក់ព័ន្ធនឹងអំពើរំលោភ ឬដែលឃើញភាពមិនប្រក្រតីណាមួយត្រូវធ្វើឡើងជាបន្ទាន់ស្របពេលនឹងការបញ្ជូន ស្បៀង “ខ” ព្រមទាំងសម្ភារ ឯកសារបោះឆ្នោតផ្សេងទៀតទៅ គយ.សប នៅពេលល្ងាចនៃថ្ងៃបោះឆ្នោត ឬយ៉ាងយូររហូតត្រឹមម៉ោង ១១:៣០ (ដប់មួយសាមសិប) នាទីព្រឹកនៃថ្ងៃបន្ទាប់ពីថ្ងៃបោះឆ្នោត។ ប្រសិនបើនៅក្នុងរយៈពេលកំណត់ខាងលើនេះ គយ.សប មិនបានទទួលពាក្យបណ្តឹងតវ៉ា ឬពាក្យបណ្តឹងជំទាស់ណាមួយទេ ប្រការនេះត្រូវបានចាត់ទុកថាគ្មានការប្តឹងតវ៉ា ឬការប្តឹងជំទាស់ពាក់ព័ន្ធនឹងអំពើរំលោភ ឬភាពមិនប្រក្រតីណាមួយឡើយ។

- ៨.១៨.១ ភ្នាក់ងារគណបក្សនយោបាយដែលមានបំណងប្តឹងត្រូវបំពេញ និងចុះហត្ថលេខា ឬផ្តិតមេដៃលើពាក្យបណ្តឹង (ទ.១២០២) ចំនួន ៣ (បី) ច្បាប់ ក្នុងនោះត្រូវផ្តល់ព័ត៌មានចាំបាច់មួយចំនួនដូចខាងក្រោម៖
 - ៨.១៨.១.១ ឈ្មោះ និងអាសយដ្ឋានរបស់អ្នកប្តឹង។
 - ៨.១៨.១.២ លក្ខណៈសម្គាល់នៃការិយាល័យបោះឆ្នោត។



- ៨.១៨.១.៣ ពេលវេលានៃការកើតឡើងភាពមិនប្រក្រតី។
- ៨.១៨.១.៤ ប្រភេទនៃភាពមិនប្រក្រតីដែលជាកម្មវត្ថុនៃពាក្យបណ្តឹង។
- ៨.១៨.១.៥ ប្រសិនបើអាច ត្រូវបញ្ជាក់អំពីមាត្រានៃ ច.ប.ត.វ ឬប្រការនៃ ប.ន.ត.វ ដែលត្រូវបានរំលោភ។
- ៨.១៨.១.៦ មនុស្សដែលពាក់ព័ន្ធក្នុងភាពមិនប្រក្រតីនេះ។
- ៨.១៨.១.៧ ឈ្មោះ និងអាសយដ្ឋានរបស់សាក្សី ប្រសិនបើមាន។
- ៨.១៨.១.៨ សេចក្តីអះអាងគាំទ្រ ឬភស្តុតាងផ្សេងៗទៀត ប្រសិនបើមាន។
- ៨.១៨.១.៩ ឈ្មោះ និងអាសយដ្ឋានរបស់អ្នកសង្កេតការណ៍ដែលមានវត្តមានក្នុងពេលហេតុការណ៍កើតឡើង ប្រសិនបើមាន។

៨.១៨.២ អំពើរំលោភ ឬការសន្និដ្ឋានអំពីភាពមិនប្រក្រតីណាមួយដូចបញ្ជាក់ក្នុងប្រការ ៨.១៨ ខាងលើនេះ ត្រូវបានកំណត់ជាក់ស្តែងតាមរយៈកិច្ចសង្កេតការណ៍ ឬការរាយការណ៍ ឬការចោទប្រកាន់ដោយមានភស្តុតាងគ្រប់គ្រាន់ ដែលរួមមានប្រភេទបទរំលោភដូចខាងក្រោម៖

- ៨.១៨.២.១ ការប្រើកម្លាំងដកហូតឯកសារសម្រាប់ប្រើប្រាស់ក្នុងការបោះឆ្នោតពីអ្នកបោះឆ្នោត។
- ៨.១៨.២.២ ការប្រើកម្លាំង ឬអំពើហិង្សា ឬការគំរាមកំហែង ដើម្បីរារាំងអ្នកបោះឆ្នោតមិនឱ្យទៅបោះឆ្នោត។
- ៨.១៨.២.៣ ការគាបសង្កត់ ឬការគំរាមកំហែង ឬការបង្ខំអ្នកបោះឆ្នោតឱ្យស្បថថានឹងបោះឆ្នោតគាំទ្រគណបក្សនយោបាយណាមួយ។
- ៨.១៨.២.៤ ការធ្វើឱ្យខូចរបៀបរៀបរយ ឬការអុកឡករំខានកិច្ចប្រតិបត្តិការនៃការបោះឆ្នោត និងការរាប់សន្លឹកឆ្នោតមិនឱ្យដំណើរការបាន។
- ៨.១៨.២.៥ ការញុះញង់អ្នកគាំទ្រ ឬអ្នកបោះឆ្នោតឱ្យប្រព្រឹត្តអំពើរំលោភបំពាន អំពើគំរាមកំហែង ឬអំពើហិង្សាទៅលើបេក្ខជននៃគណបក្សនយោបាយណាមួយ។
- ៨.១៨.២.៦ ការប្រើកម្លាំង ឬអំពើហិង្សា ឬការបំភិតបំភ័យ ដែលបង្កឱ្យមានការភ័យខ្លាច ការភាន់ច្រឡំ ភាពច្របូកច្របល់ និងការបាត់ទំនុកចិត្តលើការបោះឆ្នោត ឬលើការសម្ងាត់នៃការបោះឆ្នោត។
- ៨.១៨.២.៧ ការបោកបញ្ឆោត ឬការលួងលោមដើម្បីទិញទឹកចិត្តអ្នកបោះឆ្នោត ដោយការផ្តល់អំណោយជាសម្ភារ ឬប្រាក់កាស។



៨.១៨.៣ ការបំភិតបំភ័យ ការគាបសង្កត់ ការគំរាមកំហែង ការប្រើកម្លាំង ឬអំពើហិង្សា ការរំលោភបំពាន ឬការគំរាមកំហែងដោយហិង្សា ត្រូវបានកំណត់តាមរយៈ ការស្តែងឡើងតាមគ្រប់មធ្យោបាយ ដោយពាក្យសម្តីជាលាយលក្ខណ៍អក្សរ ឬ ដោយរូបភាព ឬដោយវីដេអូ ឬដោយកាយវិការដូចខាងក្រោម៖

៨.១៨.៣.១ ការនិយាយដោយផ្ទាល់ ឬដោយប្រយោល ឬដោយការ សរសេរជាលាយលក្ខណ៍អក្សរ រូបភាព ឬវីដេអូ ដែលមាន ន័យគំរាមកំហែងដល់អាយុជីវិត រូបរាងកាយ ឬការប៉ុនប៉ង បំផ្លិចបំផ្លាញ និងធ្វើឱ្យខូចខាតទ្រព្យសម្បត្តិ។

៨.១៨.៣.២ ការនិយាយដោយផ្ទាល់មាត់ ឬដោយប្រយោល ឬការសរសេរ ជាលាយលក្ខណ៍អក្សរក្នុងន័យថានឹងធ្វើទារុណកម្ម។

៨.១៨.៣.៣ ការវាយតប់បន្តិចបន្តួច ឬធ្ងន់ធ្ងរលើបុគ្គលណាម្នាក់។

៨.១៨.៣.៤ ការរំលោភដោយពាក្យសម្តីថានឹងធ្វើទុក្ខទោសដល់រាងកាយ។

៨.១៨.៣.៥ ការបង្ហាញ ឬការប្រើប្រាស់នូវគ្រឿងសញ្ញាផុស ឬវត្ថុដែលមាន គ្រោះថ្នាក់ផ្សេងៗ ដើម្បីបំភិតបំភ័យ។

៨.១៨.៣.៦ ការលើកឡើងដោយផ្ទាល់មាត់ ឬជាលាយលក្ខណ៍អក្សរ ដែលយោងទៅលើព្រឹត្តិការណ៍អតីតកាលដូចជាយាតកម្ម ការវាយដំ ការរំលោភ ឬការបំផ្លិចបំផ្លាញទ្រព្យសម្បត្តិរបស់ ជនណាម្នាក់។

៨.១៨.៣.៧ ការបាញ់ដោយកាំភ្លើងបង្ហើរលើក្បាលបុគ្គលណាម្នាក់ ឬលើ ដំបូលផ្ទះ ឬលើយានជំនិះ ឬនៅទីកន្លែងជុំវិញខ្លួនបុគ្គលនោះ។

៨.១៨.៣.៨ ការយកសាកសពសត្វធាតុ ឬសញ្ញាផ្សេងៗ ឬឧបករណ៍ ទាំងឡាយណាទៅដាក់មុខផ្ទះជនណាម្នាក់ដែលអាចធ្វើឱ្យ ជននោះមានការភ័យ ខ្លាចដល់អាយុជីវិតរបស់ខ្លួន ឬដល់ បងប្អូនគ្រួសាររបស់ខ្លួន។

៨.១៨.៣.៩ ការបណ្តើរ ឬបង្ហាញជនណាម្នាក់ដោយបង្ខំ ដែលផ្ទុយនឹង ឆន្ទៈរបស់ជននោះដែលធ្វើឱ្យអារម្មណ៍គាត់មានការភ័យខ្លាច ឬធ្វើឱ្យគាត់ខ្លាច ចំពោះសុវត្ថិភាពផ្ទាល់ខ្លួន ឬសុវត្ថិភាព គ្រួសារគាត់។

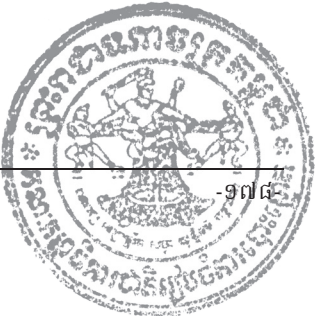

៨.១៨.៣.១០ ការគំរាមកំហែងខាងផ្នែកហិរញ្ញវត្ថុ ដូចជាការបញ្ឈប់ពីការងារ ឬដកហូតមុខតំណែង ការដកហូតដីធ្លី ផ្ទះសំបែង ឬផល ប្រយោជន៍ហិរញ្ញវត្ថុផ្សេងទៀត។

៨.១៨.៤ ចំពោះពាក្យបណ្តឹងដែលបានទទួលក្រោយរយៈពេលកំណត់ដូចមានចែងក្នុង ប្រការ ៨.១៨ ខាងលើនេះ ប្រធាន គយ.សប ឬសមាជិកដែលបានទទួល សិទ្ធិជាលាយលក្ខណ៍អក្សរ ត្រូវចារបដិសេធលើពាក្យបណ្តឹងគ្រប់ច្បាប់ ដោយបញ្ជាក់ពីមូលហេតុ ហើយចុះហត្ថលេខា ឈ្មោះ បោះត្រា គយ.សប និងចុះកាលបរិច្ឆេទ រួចប្រគល់ឱ្យអ្នកប្តឹងវិញ ១ (មួយ) ច្បាប់ រក្សាទុកជាឯកសារ ១ (មួយ) ច្បាប់ ផ្ញើជូន គណ.ខប ពាក់ព័ន្ធ ១ (មួយ) ច្បាប់ និងប្រាប់អ្នកប្តឹងថា ពាក្យបណ្តឹងរបស់គាត់ដែលបានដាក់នៅក្រោយពេលកំណត់ គយ.សប មិនអាចទទួលយកមកដោះស្រាយបានទេ។

៨.១៨.៥ ពាក្យបណ្តឹងមិនមានបញ្ជាក់ព័ត៌មានចាំបាច់ គយ.សប ត្រូវណែនាំអ្នកប្តឹង ឬ តំណាងឱ្យបំពេញបន្ថែមនូវចំណុចខ្វះខាត មិនឱ្យហួសរយៈពេលកំណត់នៃ ការដាក់ពាក្យបណ្តឹង ហើយត្រូវកត់ត្រាក្នុងកំណត់ហេតុ។ ក្នុងករណីដែល ដល់ពេលកំណត់ អ្នកប្តឹង ឬតំណាងមិនបានបំពេញបន្ថែមនូវចំណុចខ្វះខាត ប្រធាន គយ.សប ត្រូវចារបដិសេធលើពាក្យបណ្តឹងគ្រប់ច្បាប់ដោយបញ្ជាក់ពី មូលហេតុ ហើយចុះហត្ថលេខា ឈ្មោះ បោះត្រា គយ.សប និងចុះកាលបរិច្ឆេទ រួចផ្ញើឱ្យអ្នកប្តឹងវិញ ១ (មួយ) ច្បាប់ ផ្ញើជូន គណ.ខប ពាក់ព័ន្ធ ១ (មួយ) ច្បាប់ និង រក្សាទុកជាឯកសារ ១ (មួយ) ច្បាប់។

៨.១៨.៦ ចំពោះពាក្យបណ្តឹងដែលបានទទួលក្នុងរយៈពេលកំណត់ដូចមានចែងក្នុង ប្រការ ៨.១៨ ខាងលើនេះ និងមានបញ្ជាក់ព័ត៌មានចាំបាច់ សមាជិកទទួលបន្ទុក លើការងារសេវាកម្មច្បាប់ និងវិវាទកម្ម និងសន្តិសុខបោះឆ្នោត ឬសមាជិក ដែលបានទទួលសិទ្ធិជាលាយលក្ខណ៍អក្សរ ត្រូវធ្វើកំណត់ហេតុសាកសួរពី អ្នកប្តឹង ឬតំណាង ដោយត្រូវកត់ត្រាឱ្យបានច្បាស់លាស់ រួចឱ្យអ្នកប្តឹង ឬ តំណាងចុះហត្ថលេខា ឬផ្តិតមេដៃលើកំណត់ហេតុនោះ។ ក្នុងករណីអ្នកប្តឹង ឬតំណាងមិនព្រមចុះហត្ថលេខា ឬផ្តិតមេដៃ សមាជិកទទួលបន្ទុកលើការងារ សេវាកម្មច្បាប់ និងវិវាទកម្ម និងសន្តិសុខបោះឆ្នោត ឬសមាជិកដែលបាន ទទួលសិទ្ធិ ត្រូវចុះនិទ្ទេសបញ្ជាក់ពីការមិនព្រមចុះហត្ថលេខា ឬផ្តិតមេដៃលើ កំណត់ហេតុនេះ។ បន្ទាប់មកត្រូវចុះកាលបរិច្ឆេទ រាល់រាល់ ហើយចុះហត្ថលេខា ឈ្មោះ និងបោះត្រា គយ.សប លើពាក្យបណ្តឹងគ្រប់ច្បាប់ រួចប្រគល់ឱ្យអ្នកប្តឹង



ឬតំណាងវិញ ១ (មួយ) ច្បាប់ បិទផ្សាយជាសាធារណៈនៅ គយ.សប ១ (មួយ) ច្បាប់ និងទុក ១ (មួយ) ច្បាប់ សម្រាប់ គយ.សប ប្រើក្នុងពេលប្រជុំ សម្រេច។ សមាជិកទទួលបន្ទុកលើការងារសេវាកម្មច្បាប់ និងវិវាទកម្ម និង សន្តិសុខបោះឆ្នោត ឬសមាជិកដែលបានទទួលសិទ្ធិត្រូវជម្រាបអ្នកប្តឹងថា គយ.សប នឹងធ្វើការត្រួតពិនិត្យឡើងវិញ ព្រមទាំងប្រជុំសម្រេចលើពាក្យ បណ្តឹងពាក់ព័ន្ធ នៅក្នុងអំឡុងពេលត្រួតពិនិត្យ ផ្ទៀងផ្ទាត់ និងបូកសរុបលទ្ធផល នៃការបោះឆ្នោតតាមការិយាល័យបោះឆ្នោតនានាក្នុងឃុំ សង្កាត់។

៨.១៨.៧

ក្នុងករណីពាក្យបណ្តឹងតវ៉ា ឬពាក្យបណ្តឹងជំទាស់មានភស្តុតាងបញ្ជាក់ដែល អាចឱ្យជឿថាមានអំពើរំលោភ ឬភាពមិនប្រក្រតីដូចខាងលើ ដែលនាំឱ្យប៉ះពាល់ ដល់លទ្ធផលនៃការបោះឆ្នោតនៅការិយាល័យបោះឆ្នោតណាមួយ ប្រធាន គយ.សប ត្រូវ៖

៨.១៨.៧.១ ចាត់ចែងការត្រួតពិនិត្យ ផ្ទៀងផ្ទាត់ និងបូកសរុបលទ្ធផលនៃ ការបោះឆ្នោតរបស់ការិយាល័យបោះឆ្នោតដែលមានពាក្យ បណ្តឹង។

៨.១៨.៧.២ បើកកញ្ចប់សុវត្ថិភាព “ក” ដើម្បីធ្វើការត្រួតពិនិត្យ ផ្ទៀងផ្ទាត់ សម្ភារ ឯកសារបោះឆ្នោត និងសន្លឹកឆ្នោត ដូចមានចែងក្នុង ប្រការ ៨.២១ នៃ ប.ន.ត.រ នេះ។

៨.១៨.៧.៣ អនុញ្ញាតឱ្យអ្នកបណ្តឹង ឬតំណាង និងអ្នកសង្កេតការណ៍ចូលរួម សង្កេតមើលការអនុវត្តនីតិវិធីចំណុច ៨.១៨.៧.១ និងចំណុច ៨.១៨.៧.២ ខាងលើនេះ។

៨.១៨.៨

ប្រសិនបើក្នុងការត្រួតពិនិត្យ និងផ្ទៀងផ្ទាត់ឡើងវិញដូចមានចែងក្នុងចំណុច ៨.១៨.៧.១ និងចំណុច ៨.១៨.៧.២ ខាងលើនេះ គយ.សប មិនឃើញមាន ភស្តុតាងបញ្ជាក់ថាមានអំពើរំលោភ ឬភាពមិនប្រក្រតីណាមួយ ដែលអាចធ្វើ ឱ្យប៉ះពាល់ដល់លទ្ធផលនៃការបោះឆ្នោតនៅការិយាល័យបោះឆ្នោតពាក់ព័ន្ធ ទេនោះ គយ.សប ត្រូវប្រជុំសម្រេចបដិសេធលើពាក្យបណ្តឹងនោះ ដោយត្រូវ៖

៨.១៨.៨.១ ចាត់សមាជិកទទួលបន្ទុកលើការងារសេវាកម្មច្បាប់ និងវិវាទកម្ម និង សន្តិសុខបោះឆ្នោត ឱ្យបំពេញសម្រង់សេចក្តីសម្រេច (ទ.១២០៣) បដិសេធលើពាក្យបណ្តឹងតវ៉ា ឬ/និងពាក្យបណ្តឹង ជំទាស់ចំនួន ៣ (បី) ច្បាប់ និងចុះហត្ថលេខាផង។



៨.១៨.៨.២ ចុះហត្ថលេខា ឈ្មោះ បោះត្រា គយ.សប និងចុះកាលបរិច្ឆេទ លើសម្រង់សេចក្តីសម្រេច (ទ.១២០៣) ដែលសមាជិកទទួល បន្ទុកលើការងារសេវាកម្មច្បាប់ និងវិវាទកម្ម និងសន្តិសុខបោះឆ្នោត បានបំពេញ រួចប្រគល់ឱ្យអ្នកប្តឹង ឬតំណាង ១ (មួយ) ច្បាប់ ផ្ញើជូន គណ.ខប ពាក់ព័ន្ធ ១ (មួយ) ច្បាប់ និងរក្សាទុកជាឯកសារ ១ (មួយ) ច្បាប់។

៨.១៨.៨.៣ ជម្រាបអ្នកប្តឹងថា គាត់អាចប្តឹងតវ៉ាទៅនឹងសេចក្តីសម្រេច របស់ គយ.សប ទៅ គណ.ខប ក្នុងរយៈពេល ២ (ពីរ) ថ្ងៃយ៉ាងយូរ បន្ទាប់ពីថ្ងៃបានទទួលសម្រង់សេចក្តីសម្រេច (ទ.១២០៣)។

៨.១៨.៨.៤ ប្រគល់ជូនអ្នកប្តឹង ឬតំណាងនូវពាក្យបណ្តឹង (ទ.១២០២) សម្រាប់បំពេញពាក្យបណ្តឹងតវ៉ាចំនួន ៣ (បី) ច្បាប់ បើគាត់ ស្នើសុំ។

៨.១៨.៩ ប្រសិនបើក្នុងការត្រួតពិនិត្យឡើងវិញដូចមានចែងក្នុងចំណុច ៨.១៨.៧.១ និងចំណុច ៨.១៨.៧.២ ខាងលើនេះ គយ.សប បានរកឃើញភស្តុតាង បញ្ជាក់ថាមានអំពើរំលោភ ឬមានភាពមិនប្រក្រតីធ្ងន់ធ្ងរដែលអាចធ្វើឱ្យប៉ះពាល់ ដល់លទ្ធផលនៃការបោះឆ្នោតនៅការិយាល័យបោះឆ្នោតនោះ គយ.សប ត្រូវប្រជុំសម្រេចយល់ព្រមតាមពាក្យបណ្តឹង ដោយត្រូវ៖

៨.១៨.៩.១ ចាត់សមាជិកទទួលបន្ទុកលើការងារសេវាកម្មច្បាប់ និងវិវាទកម្ម និងសន្តិសុខបោះឆ្នោត ឱ្យបំពេញសម្រង់សេចក្តីសម្រេច (ទ.១២០៣) យល់ព្រមតាមពាក្យបណ្តឹងតវ៉ា ឬ/និងពាក្យ បណ្តឹងជំទាស់ចំនួន ៣ (បី) ច្បាប់ និងចុះហត្ថលេខា និង ឈ្មោះផង។

៨.១៨.៩.២ ចុះហត្ថលេខា ឈ្មោះ បោះត្រា គយ.សប និងចុះកាលបរិច្ឆេទ លើសម្រង់សេចក្តីសម្រេច (ទ.១២០៣) ដែលសមាជិកទទួល បន្ទុកលើការងារសេវាកម្មច្បាប់ និងវិវាទកម្ម និងសន្តិសុខ បោះឆ្នោតបានបំពេញ រួចប្រគល់ឱ្យអ្នកប្តឹង ឬតំណាង ១ (មួយ) ច្បាប់ ផ្ញើជូន គណ.ខប ពាក់ព័ន្ធ ១ (មួយ) ច្បាប់ និងរក្សា ទុកជាឯកសារ ១ (មួយ) ច្បាប់។

៨.១៨.៩.៣ ជម្រាបអ្នកប្តឹង ឬតំណាងថា គយ.សប នឹងធ្វើរបាយការណ៍ និង លើកយោបល់ស្តីពីករណីនេះ ដោយភ្ជាប់ជាមួយនូវកំណត់ហេតុ បូកសរុបលទ្ធផលនៃការបោះឆ្នោតក្នុងឃុំ សង្កាត់ (ទ.១១០៣) និងសម្រង់សេចក្តីសម្រេច (ទ.១២០៣) ជូន គណ.ខប ដើម្បីពិនិត្យ សម្រេច។



៨.១៨.១០ ការប្តឹងតវ៉ា ឬ/និងប្តឹងជំទាស់ពាក់ព័ន្ធនឹងអំពើរំលោភ ឬការសន្និដ្ឋានអំពីភាព មិនប្រក្រតីណាមួយដូចមានចែងក្នុងប្រការ ៨.១៨ ខាងលើនេះ មិនបានប្រានចោល ការប្តឹងចំពោះគ្រប់អំពើបំពានលើបទប្បញ្ញត្តិនៃជំពូកទី១០ (ទោសប្បញ្ញត្តិ) នៃ ច.ប.ត.វ ឡើយ។ ការប្តឹងចំពោះគ្រប់អំពើបំពានលើបទប្បញ្ញត្តិនៃជំពូកទី១០ នៃ ច.ប.ត.វ ត្រូវអនុវត្តតាមជំពូកទី១០ នៃ ប.ន.ត.វ នេះ។

ប្រតិបត្តិការរបស់ គយ.សប ក្នុងការត្រួតពិនិត្យ ផ្ទៀងផ្ទាត់ និងបូកសរុបលទ្ធផលនៃការ បោះឆ្នោត

ប្រការ៨.១៩._

បន្ទាប់ពីបានទទួលស្បែក "ខ" ដែលមានកញ្ចប់សុវត្ថិភាព "ក" ដាក់ស្រោមសំបុត្រដាក់ កំណត់ហេតុនៃការបោះឆ្នោត (១.១១០១) តារាងកត់ត្រាសំឡេងឆ្នោត (១.១១០៨) និងកំណត់ហេតុ នៃការរាប់សន្លឹកឆ្នោត (១.១១០២) និងសម្ភារ ឯកសារបោះឆ្នោតពាក់ព័ន្ធពីគ្រប់ការិយាល័យបោះឆ្នោត និងរាប់សន្លឹកឆ្នោតចំណុះឃុំ សង្កាត់ ដូចបានបញ្ជាក់ក្នុងចំណុច ៨.១៤.៤ ចំណុច ៨.១៥.៧ ចំណុច ៨.១៦.៦ និងចំណុច ៨.១៦.១០.៣ នៃ ប.ន.ត.វ នេះ គយ.សប ត្រូវចាត់វិធានការចាំបាច់នានា ដើម្បីត្រួតពិនិត្យ ផ្ទៀងផ្ទាត់ និងបូកសរុបលទ្ធផលនៃការបោះឆ្នោតតាមការិយាល័យបោះឆ្នោត និង ការិយាល័យរាប់សន្លឹកឆ្នោតនានាក្នុងឃុំ សង្កាត់ បញ្ចូលគ្នាឱ្យរួចរាល់ឆាប់រហ័ស តាមដែលអាច ធ្វើបាន និងមិនត្រូវឱ្យហួសរយៈពេល ២ (ពីរ) ថ្ងៃបន្ទាប់ពីថ្ងៃបោះឆ្នោតឡើយ។

៨.១៩.១ អគ្គលេខាធិការដ្ឋាន គ.ជ.ប ត្រូវទទួលបន្ទុកណែនាំដល់ គយ.សប តាមរយៈ គធម.ខប អំពីរបៀបប្រើប្រាស់ និងដំណើរការកម្មវិធីគ្រប់គ្រងលទ្ធផលនៃការ បោះឆ្នោតតាមប្រព័ន្ធកុំព្យូទ័រ ដើម្បីជាជំនួយដល់ការត្រួតពិនិត្យ ផ្ទៀងផ្ទាត់ និងបូកសរុបលទ្ធផលនៃការបោះឆ្នោត។

៨.១៩.២ គធម.ខប ត្រូវផ្តល់ការគាំទ្រដល់ គយ.សប ក្នុងដំណើរការត្រួតពិនិត្យ ផ្ទៀងផ្ទាត់ និងបូកសរុបលទ្ធផលនៃការបោះឆ្នោតនេះ។

៨.១៩.៣ គយ.សប ត្រូវអនុវត្តការត្រួតពិនិត្យ ផ្ទៀងផ្ទាត់ និងបូកសរុបលទ្ធផលនៃការ បោះឆ្នោត ដោយរួមបញ្ចូលនីតិវិធីដោយដៃ និងតាមប្រព័ន្ធកុំព្យូទ័រ។

៨.១៩.៤ តំណាងគណបក្សនយោបាយ និងអ្នកសង្កេតការណ៍ពាក់ព័ន្ធត្រូវបានអនុញ្ញាត ឱ្យចូលរួមសង្កេតមើលប្រតិបត្តិការរបស់ គយ.សប ក្នុងការត្រួតពិនិត្យ ផ្ទៀងផ្ទាត់ និងបូកសរុបលទ្ធផលនៃការបោះឆ្នោតគ្រប់ការិយាល័យបោះឆ្នោត ចំណុះឃុំ សង្កាត់។



៨.១៩.៤.១ គណបក្សនយោបាយនីមួយៗប្រចាំការិយាល័យបោះឆ្នោត ទាំងអស់ក្នុងឃុំ សង្កាត់ ឬសមាគម និងអង្គការមិនមែនរដ្ឋាភិបាល សង្កេតការណ៍បោះឆ្នោតនីមួយៗ ត្រូវជ្រើសតាំងឱ្យមាន តំណាងរបស់ខ្លួនម្នាក់ និងតំណាងបម្រុងម្នាក់ សម្រាប់ចូលរួម សង្កេតមើលប្រតិបត្តិការរបស់ គ.យ.សប ក្នុងការត្រួតពិនិត្យ ផ្ទៀងផ្ទាត់ និងបូកសរុបលទ្ធផលនៃការបោះឆ្នោតក្នុងឃុំ សង្កាត់។

៨.១៩.៤.២ តំណាងគណបក្សនយោបាយ ឬសមាគម និងអង្គការមិនមែន រដ្ឋាភិបាលសង្កេតការណ៍បោះឆ្នោតនីមួយៗ ដែលត្រូវចូលរួម សង្កេតមើលដំណើរការនៃការត្រួតពិនិត្យ ផ្ទៀងផ្ទាត់ និងបូក សរុបលទ្ធផលនៃការបោះឆ្នោតក្នុងឃុំ សង្កាត់ខាងលើ អាច ផ្លាស់ប្តូរតំណាងបម្រុងឱ្យបំពេញភារកិច្ចជំនួសខ្លួនបាន។

៨.១៩.៤.៣ តំណាងគណបក្សនយោបាយ និងអ្នកសង្កេតការណ៍ត្រូវបាន រៀបចំឱ្យស្ថិតនៅទីជិតល្មមដែលអាចសង្កេតមើលឃើញ នូវសកម្មភាពទាំងឡាយនៃការត្រួតពិនិត្យ ផ្ទៀងផ្ទាត់ និង បូកសរុបលទ្ធផលនៃការបោះឆ្នោតក្នុងឃុំ សង្កាត់។

៨.១៩.៤.៤ តំណាងគណបក្សនយោបាយ និងអ្នកសង្កេតការណ៍អាចថត យករូបភាពនៃការត្រួតពិនិត្យ ផ្ទៀងផ្ទាត់ និងបូកសរុបលទ្ធផល នៃការបោះឆ្នោតក្នុងឃុំ សង្កាត់បាន ប៉ុន្តែមិនត្រូវរំខានឬជ្រៀត ជ្រែកធ្វើឱ្យរាំងស្ទះដល់ដំណើរការនេះឡើយ។

៨.១៩.៥ ប្រតិបត្តិការរបស់ គ.យ.សប ក្នុងការត្រួតពិនិត្យ ផ្ទៀងផ្ទាត់ និងបូកសរុប លទ្ធផលនៃការបោះឆ្នោតរបស់ការិយាល័យបោះឆ្នោត និងការិយាល័យរាប់ សន្លឹកឆ្នោតណាមួយក្នុងឃុំ សង្កាត់ ប្រសិនបើ ចាប់ដំណើរការហើយត្រូវធ្វើ ឱ្យចប់ចុងចប់ដើមដោយមិនត្រូវឈប់សម្រាកឡើយ។ គ.យ.សប ត្រូវត្រួតពិនិត្យ ផ្ទៀងផ្ទាត់ និងបូកសរុបលទ្ធផលនៃការបោះឆ្នោតពីគ្រប់ការិយាល័យបោះឆ្នោត ក្នុងឃុំ សង្កាត់ ដោយរួមបញ្ចូលទាំងលទ្ធផលនៃការបោះឆ្នោតរបស់ការិយាល័យ បោះឆ្នោត ដែលត្រូវបានរាប់នៅទីស្នាក់ការ គ.យ.សប ឬទីតាំងសុវត្ថិភាព ណាមួយ ក្នុងករណីប្រធានសក្តិ ឬអសន្តិសុខ រួមនឹងការិយាល័យបោះឆ្នោត ដែលត្រូវបាន គ.យ.សប សម្រេចបើកកញ្ចប់សុវត្ថិភាព “ក” ដើម្បីត្រួតពិនិត្យ ផ្ទៀងផ្ទាត់សម្ភារ ឯកសារបោះឆ្នោត និងសន្លឹកឆ្នោត ដោយផ្អែកលើពាក្យ បណ្តឹងតវ៉ា ឬនិងពាក្យបណ្តឹងដំទាស់ទៅនឹងភាពមិនប្រក្រតីដែលកើតមានឡើង (ប្រសិនបើមាន)។



៨.១៩.៦

គយ.សប ត្រូវបើកកិច្ចប្រតិបត្តិការត្រួតពិនិត្យ ផ្ទៀងផ្ទាត់ និងបូកសរុប លទ្ធផលនៃការបោះឆ្នោតតាមការិយាល័យបោះឆ្នោត និងការិយាល័យរាប់ សន្លឹកឆ្នោតនៅក្នុងឃុំ សង្កាត់ នៅទីស្នាក់ការរបស់ខ្លួន ឬនៅអគារណាមួយ ដែលតម្រូវឱ្យមានបរិវេណសន្តិសុខ ធានាបានសុវត្ថិភាពល្អ ហើយត្រូវរៀបចំ បន្ទប់តាមលំនាំគំរូប្លង់ការិយាល័យរាប់សន្លឹកឆ្នោត ដូចបានបញ្ជាក់ក្នុង ចំណុច ៨.១០.១.១ នៃ ប.ន.ត.រ នេះ។ ក្នុងការត្រួតពិនិត្យផ្ទៀងផ្ទាត់ និងបូកសរុប លទ្ធផលខាងលើនេះ ប្រធាន គយ.សប ត្រូវអង្គុយនៅចុងតុម្ខាង និងឱ្យ សមាជិកទទួលបន្ទុកលើការងាររដ្ឋបាលអង្គុយនៅចុងតុម្ខាងទៀតទល់ មុខគាត់ ហើយឱ្យអនុប្រធាន គយ.សប និងសមាជិកទទួលបន្ទុកលើការងារ សេវាកម្មច្បាប់ និងវិវាទកម្ម និងសន្តិសុខបោះឆ្នោត អង្គុយនៅអមសងខាង តុទល់មុខគ្នា។ ចំណែកសមាជិកទទួលបន្ទុកលើការងារអប់រំ ព័ត៌មាន និង ទំនាក់ទំនងសាធារណៈ ត្រូវទទួលបន្ទុកការពារមាត់ទ្វារ និងរក្សាសណ្តាប់ធ្នាប់ ក្នុងបន្ទប់ត្រួតពិនិត្យ ផ្ទៀងផ្ទាត់ និងបូកសរុបលទ្ធផលនៃការបោះឆ្នោត។ ប្រធាន គយ.សប ត្រូវ៖

៨.១៩.៦.១ ត្រៀមនៅលើតុខាងមុខគាត់នូវ៖

- ពាក្យបណ្តឹង (១.១២០២) ដែលត្រូវប្រគល់ជូនភ្នាក់ងារ គណបក្សនយោបាយ ឬតំណាងតាមការស្នើសុំ
- ម៉ាស៊ីនគិតលេខ ១ (មួយ) គ្រឿង
- សម្ភារ ឯកសារចាំបាច់ផ្សេងទៀត។

៨.១៩.៦.២ ចាត់ចែងឱ្យសមាជិកទទួលបន្ទុកលើការងាររដ្ឋបាលរៀបចំ ដំឡើងកុំព្យូទ័រ និងភ្ជាប់អ៊ីនធឺណិត ដើម្បីទាញយកទិន្នន័យ និងរូបភាពកំណត់ហេតុនៃការបោះឆ្នោត (១.១១០១) តារាង កត់ត្រាសំឡេងឆ្នោត (១.១១០៨) និងកំណត់ហេតុនៃការ រាប់សន្លឹកឆ្នោត (១.១១០២) ពីសេរ្យបករណ៍ (Server) គ.ជ.ប ដែលខ្លួនបានបញ្ចូល និងបញ្ជូនទៅ គ.ជ.ប សម្រាប់ផ្សព្វផ្សាយ លទ្ធផលបឋមនៃការបោះឆ្នោត។

ប្រការ៨.២០.-

ក្នុងករណីឃុំ សង្កាត់ណាគ្មានពាក្យបណ្តឹងតវ៉ា និងពាក្យបណ្តឹងជំទាស់ ឬមានពាក្យ បណ្តឹងតវ៉ា និងពាក្យបណ្តឹងជំទាស់ដែលបានដាក់ក្រោយពេលវេលាកំណត់ ឬមានពាក្យបណ្តឹងតវ៉ា និងពាក្យបណ្តឹងជំទាស់ ដែលគ្មានភស្តុតាងបញ្ជាក់ពីភាពមិនប្រក្រតីនាំឱ្យប៉ះពាល់ដល់លទ្ធផល

គ.ជ.ប - បទបញ្ជា និងនីតិវិធីសម្រាប់ការបោះឆ្នោតជ្រើសតាំងតំណាងរាស្ត្រ នីតិកាលទី៧ ឆ្នាំ២០២៣



នៃការបោះឆ្នោតនៅការិយាល័យបោះឆ្នោត និងការិយាល័យរាប់សន្លឹកឆ្នោតណាមួយទេនោះ គយ.សប មិនអាចបើកកញ្ចប់សុវត្ថិភាព "ក" ដើម្បីត្រួតពិនិត្យ ផ្ទៀងផ្ទាត់សម្ភារ ឯកសារបោះឆ្នោត និងសន្លឹកឆ្នោតទេ។ ក្នុងករណីនេះ គយ.សប ត្រូវចាត់ចែងត្រួតពិនិត្យ ផ្ទៀងផ្ទាត់ និងបូកសរុប លទ្ធផលនៃការរាប់សន្លឹកឆ្នោតនៅការិយាល័យបោះឆ្នោត និងការិយាល័យរាប់សន្លឹកឆ្នោត ទាំងអស់ចំណុះឃុំ សង្កាត់បញ្ចូលគ្នាជាលទ្ធផលនៃការបោះឆ្នោតក្នុងឃុំ សង្កាត់។

៨.២០.១ ក្នុងដំណើរការត្រួតពិនិត្យ ផ្ទៀងផ្ទាត់ និងបូកសរុបលទ្ធផលនៃការបោះឆ្នោត ក្នុងឃុំ សង្កាត់ សម្រាប់ករណីដូចមានចែងក្នុងប្រការ ៨.២០ ខាងលើនេះ គយ.សប គ្រាន់តែត្រួតពិនិត្យ ផ្ទៀងផ្ទាត់ និងគណនាដោយផ្អែកលើ កំណត់ហេតុនៃការបោះឆ្នោត (១.១១០១) តារាងកត់ត្រាសំឡេងឆ្នោត (១.១១០៨) និងកំណត់ហេតុនៃការរាប់សន្លឹកឆ្នោត (១.១១០២) ធៀបនឹង កំណត់ហេតុនៃការបោះឆ្នោត (១.១១០១) តារាងកត់ត្រាសំឡេងឆ្នោត (១.១១០៨) និងកំណត់ហេតុនៃការរាប់សន្លឹកឆ្នោត (១.១១០២) ដែលបានបញ្ចូល ក្នុងប្រព័ន្ធគ្រប់គ្រងលទ្ធផលនៃការបោះឆ្នោតប៉ុណ្ណោះ។ ប្រធាន គយ.សប ត្រូវ៖

៨.២០.១.១ បង្គាប់សមាជិកទទួលបន្ទុកលើការងារសេវាកម្មច្បាប់ និង វិវាទកម្ម និងសន្តិសុខបោះឆ្នោតឱ្យនាំយកស្រោមសំបុត្រ ដាក់កំណត់ហេតុនៃការបោះឆ្នោត (១.១១០១) តារាងកត់ត្រា សំឡេងឆ្នោត (១.១១០៨) និងកំណត់ហេតុនៃការរាប់សន្លឹកឆ្នោត (១.១១០២) នៃការិយាល័យបោះឆ្នោត និងការិយាល័យរាប់ សន្លឹកឆ្នោតម្តងមួយៗពីកន្លែងរក្សាទុកមកដាក់នៅលើតុចម្រុះ ប្រធាន គយ.សប។

៨.២០.១.២ បង្គាប់ឱ្យសមាជិកទទួលបន្ទុកលើការងាររដ្ឋបាលបោះពុម្ព កំណត់ហេតុនៃការរាប់សន្លឹកឆ្នោត (១.១១០២) ពីប្រព័ន្ធកុំព្យូទ័រ ១ (មួយ) ច្បាប់ រួចបោះត្រា គយ.សប រួចប្រគល់ឱ្យសមាជិក ទទួលបន្ទុកលើការងារសេវាកម្មច្បាប់ និងវិវាទកម្ម និងសន្តិសុខ បោះឆ្នោត យកទៅបិទផ្សាយនៅខាងមុខទីស្នាក់ការ គយ.សប។

៨.២០.១.៣ ត្រួតពិនិត្យ ផ្ទៀងផ្ទាត់ និងបូកសរុបតួលេខដែលមានកត់ត្រា នៅក្នុងកំណត់ហេតុនៃការបោះឆ្នោត (១.១១០១) និងតារាង កត់ត្រាសំឡេងឆ្នោត (១.១១០៨) នៃការិយាល័យបោះឆ្នោត នីមួយៗ រួចធ្វើការប្រៀបធៀបលទ្ធផលជាមួយនឹងតួលេខ ពាក់ព័ន្ធដែលមានកត់ត្រាក្នុងកំណត់ហេតុនៃការរាប់សន្លឹកឆ្នោត



(១.១១០២) នៅការិយាល័យបោះឆ្នោតពាក់ព័ន្ធ ដើម្បីឱ្យដឹង ប្រាកដថាលទ្ធផលដែលបានកត់ត្រាក្នុងកំណត់ហេតុនៃការ រាប់សន្លឹកឆ្នោត (១.១១០២) ពិតជាត្រឹមត្រូវមែន ឬមានកំហុស ក្នុងការគណនាលេខណាមួយ។

៨.២០.១.៤ សម្រេចកែតម្រូវតួលេខលទ្ធផលនៃការបោះឆ្នោតនៅការិយាល័យបោះឆ្នោតនោះ នៅចំពោះមុខតំណាងគណបក្សនយោបាយ និងអ្នកសង្កេតការណ៍ដែលមានវត្តមាន ប្រសិនបើ បានរកឃើញថា គ.ក.ប/គ.ក.រ មានកំហុសក្នុងការគណនាលេខ។ ក្នុងការកែតម្រូវកំហុសនេះ ប្រធាន គយ.សប ត្រូវគូស ឆ្លុះលុបតួលេខដែលខុស រួចសរសេរតួលេខថ្មីក្បែរនោះ ដោយ ត្រូវមានចុះហត្ថលេខារបស់ប្រធាន គយ.សប ផង។ ករណីនេះ ត្រូវឱ្យសមាជិកទទួលបន្ទុកលើការងាររដ្ឋបាលកត់ត្រាអំពី បញ្ហានេះ ទៅក្នុងកំណត់ហេតុបូកសរុបលទ្ធផលនៃការបោះឆ្នោត ក្នុងឃុំ សង្កាត់ (១.១១០៣) នៅក្នុងប្រព័ន្ធកុំព្យូទ័រផង។ ប្រធាន គយ.សប ត្រូវប្រកាសជាចំហដល់តំណាងគណបក្សនយោបាយ និងអ្នកសង្កេតការណ៍ដែលមានវត្តមាន អំពីការកែតម្រូវនេះ។ ប្រធាន គយ.សប ត្រូវធ្វើកំណត់ហេតុអំពីការកែតម្រូវនេះដោយ បញ្ជាក់ពីមូលហេតុ ព្រមទាំងចុះហត្ថលេខា ឈ្មោះ និងបោះត្រា គយ.សប និងចែកជូនតំណាងគណបក្សនយោបាយដែល មានវត្តមាន។

៨.២០.១.៥ ចាត់ឱ្យសមាជិកទទួលបន្ទុកលើការងាររដ្ឋបាលស្នែងទម្រង់ បែបបទទាំងឡាយណាដែលមានការកែតម្រូវ។

៨.២០.១.៦ ណែនាំសមាជិកទទួលបន្ទុកលើការងាររដ្ឋបាលឱ្យកែតម្រូវ ទិន្នន័យក្នុងប្រព័ន្ធកុំព្យូទ័រ ដែលបានទាញយកពីសេរ៉ូបករណ៍ (Server) គ.ជ.ប ក្នុងករណីមានការកែតម្រូវទិន្នន័យនៃទម្រង់ បែបបទណាមួយដូចមានចែងក្នុងចំណុច ៨.២០.១.៤ ខាង លើនេះ។

៨.២០.១.៧ ណែនាំសមាជិកទទួលបន្ទុកលើការងាររដ្ឋបាលឱ្យបោះពុម្ព តារាងបូកសរុបលទ្ធផលនៃការបោះឆ្នោតក្នុងឃុំ សង្កាត់ (១.១១០៩) ដែលប្រព័ន្ធបានគណនាដោយស្វ័យប្រវត្តិផ្អែក



តាមទិន្នន័យក្នុងកំណត់ហេតុនៃការបោះឆ្នោត (១.១១០១) តារាង
កត់ត្រាសំឡេងឆ្នោត (១.១១០៨) និងកំណត់ហេតុនៃការរាប់
សន្លឹកឆ្នោត (១.១១០២) ពីគ្រប់ការិយាល័យបោះឆ្នោតក្នុងឃុំ
សង្កាត់។

៨.២០.១.៨ ធានាថារាល់កំណត់ហេតុនៃការបោះឆ្នោត (១.១១០១) តារាង
កត់ត្រាសំឡេងឆ្នោត (១.១១០៨) និងកំណត់ហេតុនៃការរាប់
សន្លឹកឆ្នោត (១.១១០២) នៃការិយាល័យបោះឆ្នោតដែលបាន
ប្រើប្រាស់ក្នុងដំណើរការត្រួតពិនិត្យ ផ្ទៀងផ្ទាត់ និងបូកសរុប
លទ្ធផលខាងលើនេះរួច ត្រូវតែបានដាក់ទៅក្នុងស្រោមសំបុត្រ
ដែលមានកាខ្នង “កំណត់ហេតុនៃការបោះឆ្នោត (១.១១០១)
តារាងកត់ត្រាសំឡេងឆ្នោត (១.១១០៨) និងកំណត់ហេតុនៃ
ការរាប់សន្លឹកឆ្នោត (១.១១០២) ធ្វើជូន គណ.ខប” ដើម្បីត្រៀម
ធ្វើជូន គណ.ខប និងបោះពុម្ព ១ (មួយ) មុខ ១ (មួយ) ច្បាប់
ទុកជាឯកសាររបស់ គយ.សប។

៨.២០.២ ប្រធាន គយ.សប ត្រូវធានាថា តារាងបូកសរុបលទ្ធផលនៃការបោះឆ្នោតក្នុង
ឃុំ សង្កាត់ (១.១១០៩) ដែលសមាជិកទទួលបន្ទុកលើការងាររដ្ឋបាលបាន
រៀបចំរួចរាល់ក្នុងប្រព័ន្ធកុំព្យូទ័រ ដូចមានចែងក្នុងចំណុច ៨.២០.១.៧ ខាង
លើនេះ ត្រូវបានបោះពុម្ពចំនួន ២ (ពីរ) ច្បាប់ បន្ទាប់មកប្រគល់ជូនអនុប្រធាន
គយ.សប ១ (មួយ) ច្បាប់ និងសមាជិកទទួលលើការងារសេវាកម្មច្បាប់ និង
វិវាទកម្ម និងសន្តិសុខបោះឆ្នោត ១ (មួយ) ច្បាប់ ដើម្បីពិនិត្យ និងផ្ទៀងផ្ទាត់
បន្ថែមដោយប្រើប្រមាណវិធីដោយដៃ និងដោយម៉ាស៊ីនគិតលេខ។ តារាងបូក
សរុបលទ្ធផលនៃការបោះឆ្នោតក្នុងឃុំ សង្កាត់ (១.១១០៩) ទាំង ២ (ពីរ) ច្បាប់នោះ
ត្រូវតែពិនិត្យ និងផ្ទៀងផ្ទាត់ឡើងវិញឱ្យបានត្រឹមត្រូវ និងចុះហត្ថលេខាដោយ
សមាជិកទទួលបន្ទុកលើការងាររដ្ឋបាល និងប្រធាន គយ.សប ហើយត្រូវធ្វើ
ជូន គណ.ខប ពាក់ព័ន្ធ ១ (មួយ) ច្បាប់ និងរក្សាទុកជាឯកសារនៅ គយ.សប ១
(មួយ) ច្បាប់។

៨.២០.៣ ប្រធាន គយ.សប ត្រូវធានាថា សមាជិកទទួលបន្ទុកលើការងាររដ្ឋបាលបានផ្ទេរ
ទិន្នន័យលទ្ធផលពីតារាងបូកសរុបលទ្ធផលនៃការបោះឆ្នោតក្នុងឃុំ សង្កាត់
(១.១១០៩) ទៅក្នុងកំណត់ហេតុបូកសរុបលទ្ធផលនៃការបោះឆ្នោតក្នុងឃុំ សង្កាត់
(១.១១០៣) តាមប្រព័ន្ធគ្រប់គ្រងលទ្ធផលនៃការបោះឆ្នោត និងបញ្ចូលនូវ

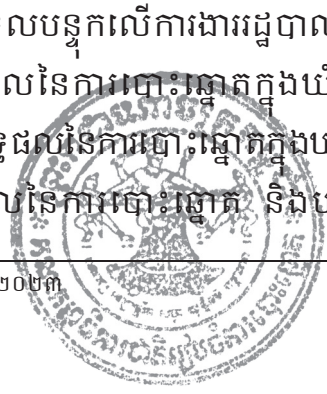

តួលេខពាក់ព័ន្ធផ្សេងទៀត (ប្រសិនបើមាន) រួចបោះពុម្ពតាមចំនួនចាំបាច់។
កំណត់ហេតុនេះ ត្រូវតែបានចុះហត្ថលេខាដោយសមាជិកទទួលបន្ទុកលើ
ការងាររដ្ឋបាល និងប្រធាន គយ.សប។

៨.២០.៤ ប្រធាន គយ.សប ត្រូវធានាថា តារាងបូកសរុបលទ្ធផលនៃការបោះឆ្នោតក្នុង
ឃុំ សង្កាត់ (១.១១០៩) និងកំណត់ហេតុនៃការបូកសរុបលទ្ធផលនៃការបោះឆ្នោត
ក្នុងឃុំ សង្កាត់ (១.១១០៣) ដែលបានចុះហត្ថលេខា និងបោះត្រា គយ.សប រួច
ត្រូវបានស្ដែនបញ្ជូលទៅក្នុងប្រព័ន្ធកុំព្យូទ័រ។

៨.២០.៥ ប្រធាន គយ.សប ត្រូវធានាថា នីតិវិធីទាំងឡាយដូចមានចែងក្នុងចំណុច ៨.២០.១
ខាងលើនេះ ត្រូវតែបានអនុវត្តដូចគ្នាសម្រាប់ស្រោមសំបុត្រដាក់កំណត់ហេតុ
នៃការបោះឆ្នោត (១.១១០១) តារាងកត់ត្រាសំឡេងឆ្នោត (១.១១០៨) និង
កំណត់ហេតុនៃការរាប់សន្លឹកឆ្នោត (១.១១០២) ធ្វើជូន គយ.សប របស់
ការិយាល័យបោះឆ្នោតនីមួយៗ ម្តងមួយៗរហូតដល់អស់ស្រោមសំបុត្រដាក់
កំណត់ហេតុនៃការបោះឆ្នោត (១.១១០១) តារាងកត់ត្រាសំឡេងឆ្នោត
(១.១១០៨) និងកំណត់ហេតុនៃការរាប់សន្លឹកឆ្នោត (១.១១០២) ធ្វើជូន គយ.សប
នៃការិយាល័យទាំងអស់ក្នុងឃុំ សង្កាត់។

៨.២០.៦ កំណត់ហេតុបូកសរុបលទ្ធផលនៃការបោះឆ្នោតក្នុងឃុំ សង្កាត់ (១.១១០៣) ត្រូវ
ដាក់បង្ហាញតំណាងគណបក្សនយោបាយ និងអ្នកសង្កេតការណ៍ដើម្បីពិនិត្យ។

៨.២០.៦.១ តំណាងគណបក្សនយោបាយអាចចូលរួមចុះហត្ថលេខាជាសាក្សី
លើកំណត់ហេតុបូកសរុបលទ្ធផលនៃការបោះឆ្នោតក្នុងឃុំ សង្កាត់
(១.១១០៣)។

៨.២០.៦.២ ការមិនព្រមចុះហត្ថលេខាពីតំណាងគណបក្សនយោបាយ មិន
អាចចាត់ទុកជាមោឃៈនូវកំណត់ហេតុនេះបានទេ។

៨.២០.៧ ប្រធាន គយ.សប ត្រូវរៀបចំបែងចែក និងប្រើប្រាស់កំណត់ហេតុបូកសរុប
លទ្ធផលនៃការបោះឆ្នោតក្នុងឃុំ សង្កាត់ (១.១១០៣) ដូចមានចែងក្នុងចំណុច
៨.២០.៣ និងចំណុច ៨.២០.៦ ខាងលើនេះ ដូចខាងក្រោម៖

៨.២០.៧.១ បិទផ្សាយ ១ (មួយ) ច្បាប់ នៅខាងមុខទីស្នាក់ការ គយ.សប
និងត្រូវធ្វើកំណត់ហេតុស្តីពីការបិទផ្សាយកំណត់ហេតុខាងលើ
នេះ ដោយបញ្ជាក់ច្បាស់ពីពេលវេលា និងកាលបរិច្ឆេទនៃ
ការបិទផ្សាយនេះផង។ តំណាងគណបក្សនយោបាយអាច
ចូលរួមចុះហត្ថលេខាលើកំណត់ហេតុស្តីពីការបិទផ្សាយនេះ



ប៉ុន្តែការមិនព្រមចុះហត្ថលេខារបស់តំណាងគណបក្សនយោបាយ មិនអាចចាត់ទុកកំណត់ហេតុនេះជាមោឃៈបានទេ។

៨.២០.៧.២ ធ្វើជូន គ.ជ.ប ១ (មួយ) ច្បាប់ ដែលត្រូវដាក់រួមជាមួយ តារាងបូកសរុបលទ្ធផលនៃការបោះឆ្នោតក្នុងឃុំ សង្កាត់ (ទ.១១០៩) ១ (មួយ) ច្បាប់ និងកំណត់ហេតុស្តីពីការបិទផ្សាយ ដូចមានចែងក្នុងចំណុច ៨.២០.៧.១ ខាងលើនេះ ទៅក្នុង ស្រោមសំបុត្របោះពុម្ពស្រាប់ដែលមានកាខ្នងថា “កំណត់ហេតុ បូកសរុបលទ្ធផលនៃការបោះឆ្នោតក្នុងឃុំ សង្កាត់ (ទ.១១០៣) ធ្វើជូន គ.ជ.ប”។

៨.២០.៧.៣ បោះពុម្ពកំណត់ហេតុបូកសរុបលទ្ធផលនៃការបោះឆ្នោតក្នុង ឃុំ សង្កាត់ (ទ.១១០៣) បន្ថែម ហើយចែកជូនតំណាងគណបក្ស នយោបាយដែលមានវត្តមាន។

៨.២០.៧.៤ រក្សាទុក ១ (មួយ) ច្បាប់ ជាឯកសាររបស់ គ.យ.សប។

៨.២០.៨ ប្រធាន គ.យ.សបត្រូវធានាថារូបភាពនិងទិន្នន័យនៃកំណត់ហេតុនៃការបោះឆ្នោត (ទ.១១០១) តារាងកត់ត្រាសំឡេងឆ្នោត (ទ.១១០៨) និងកំណត់ហេតុនៃការរាប់ សន្លឹកឆ្នោត (ទ.១១០២) រួមនឹងតារាងបូកសរុបលទ្ធផលនៃការបោះឆ្នោតក្នុងឃុំ សង្កាត់ (ទ.១១០៩) និងកំណត់ហេតុបូកសរុបលទ្ធផលនៃការបោះឆ្នោតក្នុងឃុំ សង្កាត់ (ទ.១១០៣) ដែលមានក្នុងប្រព័ន្ធកុំព្យូទ័រ បានបញ្ជូនទៅសេរ្យបករណ៍ (Server) គ.ជ.ប តាមអ៊ិនធឺណិត និងរក្សាទុកក្នុងហ្គាស់ (USB Drive) មួយដែល មានចងលេខកូដសម្ងាត់ សម្រាប់បញ្ជូនទៅ គ.ជ.ប។

៨.២០.៩ ប្រធាន គ.យ.សប ត្រូវត្រៀមកញ្ចប់ “គ ពិសេស” មួយ ដែលត្រូវដាក់រាល់ ស្រោមសំបុត្រដាក់ឯកសារបោះឆ្នោតសម្រាប់ធ្វើជូន គ.ជ.ប និងធ្វើជូន គ.ជ.ប តាមរយៈ គ.ជ.ប។ ប្រធាន គ.យ.សប ត្រូវប្រមូល និងចងជាបាច់ទៅ តាមមុខឯកសារ និងគោលដៅដែលត្រូវទទួល ហើយរៀបចំដាក់ទៅក្នុង កញ្ចប់ “គ ពិសេស” នូវ៖

៨.២០.៩.១ រាល់ ស្រោម សំបុត្រ ដាក់ កំណត់ ហេតុ នៃ ការ បោះ ឆ្នោត (ទ.១១០១) តារាងកត់ត្រាសំឡេងឆ្នោត (ទ.១១០៨) និងកំណត់ហេតុ នៃការរាប់សន្លឹកឆ្នោត (ទ.១១០២) ធ្វើជូន គ.ជ.ប ដូចមាន ចែងក្នុងចំណុច ៨.២០.១.៨ ខាងលើនេះ។



- ៨.២០.៩.២ រាល់ស្រោមសំបុត្រដាក់កំណត់ហេតុបូកសរុបលទ្ធផលនៃការបោះឆ្នោតក្នុងឃុំ សង្កាត់ (១.១១០៣) ដូចមានចែងក្នុងចំណុច ៨.២០.៧.២ ខាងលើនេះ។
- ៨.២០.៩.៣ ស្រោមសំបុត្រដាក់ហ្គាស់ (USB Drive) រក្សាទុករូបភាពទិន្នន័យ និងទិន្នន័យនៃកំណត់ហេតុនៃការបោះឆ្នោត (១.១១០១) តារាងកត់ត្រាសំឡេងឆ្នោត (១.១១០៨) កំណត់ហេតុនៃការរាប់សន្លឹកឆ្នោត (១.១១០២) តារាងលទ្ធផលនៃការបោះឆ្នោតក្នុងឃុំ សង្កាត់ (១.១១០៩) និងកំណត់ហេតុបូកសរុបលទ្ធផលនៃការបោះឆ្នោតក្នុងឃុំ សង្កាត់ (១.១១០៣)។
- ៨.២០.៩.៤ ស្រោមសំបុត្រតែមួយដាក់រាល់ឯកសារពាក់ព័ន្ធនឹងពាក្យបណ្តឹងតវ៉ា ឬពាក្យបណ្តឹងជំទាស់ដែលត្រូវផ្ញើជូន គណ.ខប។

ប្រការ៨.២១._

ក្នុងករណីឃុំ សង្កាត់ណាមានពាក្យបណ្តឹងតវ៉ា ឬពាក្យបណ្តឹងជំទាស់ ដែលត្រូវបានដាក់ក្នុងអំឡុងពេលកំណត់ ដូចមានចែងក្នុងប្រការ ៨.១៧ និងប្រការ ៨.១៨ ខាងលើនេះ គយ.សប ក៏ត្រូវធ្វើការត្រួតពិនិត្យ ផ្ទៀងផ្ទាត់ និងបូកសរុបលទ្ធផលនៃការរាប់សន្លឹកឆ្នោតរបស់ការិយាល័យរាប់សន្លឹកឆ្នោតទាំងអស់ចំណុះឃុំ សង្កាត់បញ្ចូលគ្នា ជាលទ្ធផលនៃការបោះឆ្នោតក្នុងឃុំ សង្កាត់ផងដែរ ដោយត្រូវអនុវត្តនីតិវិធីក្នុងជំពូកនេះ ចាប់ពីចំណុច ៨.២០.១ រហូតដល់ចំណុច ៨.២០.៩ ខាងលើនេះ។ ប្រសិនបើពាក្យបណ្តឹងតវ៉ា ឬពាក្យបណ្តឹងជំទាស់គ្មានភស្តុតាងបញ្ជាក់ពីកំហុសនៅក្នុងកិច្ចប្រតិបត្តិការបោះឆ្នោត និងរាប់សន្លឹកឆ្នោត ឬអំពើរំលោភ ឬការសន្និដ្ឋានអំពីភាពមិនប្រក្រតីណាមួយដែលនាំឱ្យប៉ះពាល់ដល់លទ្ធផលនៃការបោះឆ្នោតនៅការិយាល័យបោះឆ្នោត និងការិយាល័យរាប់សន្លឹកឆ្នោតណាមួយ ឬច្រើនក្នុងឃុំ សង្កាត់នោះទេ គយ.សប ត្រូវចាត់ចែងត្រួតពិនិត្យ ផ្ទៀងផ្ទាត់ និងបូកសរុបលទ្ធផលនៃការរាប់សន្លឹកឆ្នោតនៅការិយាល័យបោះឆ្នោតពាក់ព័ន្ធតាមនីតិវិធីជាធម្មតា ដោយមិនចាំបាច់បើកកញ្ចប់សុវត្ថិភាព "ក" ដើម្បីត្រួតពិនិត្យ ផ្ទៀងផ្ទាត់សម្ភារ ឯកសារបោះឆ្នោត និងសន្លឹកឆ្នោតឡើយ។

៨.២១.១ ប្រសិនបើពាក្យបណ្តឹងតវ៉ា ឬពាក្យបណ្តឹងជំទាស់មានភស្តុតាងបញ្ជាក់ថាមានអំពើរំលោភ ឬមានភាពមិនប្រក្រតីធ្ងន់ធ្ងរធ្វើឱ្យប៉ះពាល់ដល់លទ្ធផលនៃការបោះឆ្នោតនៅការិយាល័យបោះឆ្នោតណាមួយ ឬច្រើន គយ.សប អាចបើកកញ្ចប់សុវត្ថិភាព "ក" នៃការិយាល័យពាក់ព័ន្ធ ដើម្បីត្រួតពិនិត្យ ផ្ទៀងផ្ទាត់



សម្ភារ ឯកសារបោះឆ្នោត និងសន្លឹកឆ្នោត។ ករណីនេះ នៅពេលកំពុងអនុវត្ត នីតិវិធីដូចមានចែងក្នុងចំណុច ៨.២០.១ ខាងលើនេះ ប្រធាន គ.យ.សប ត្រូវ៖

៨.២១.១.១ ដកយកកញ្ចប់សុវត្ថិភាព “ក” ពីក្នុងស្បោង “ខ” មកដាក់នៅ លើតុ។

៨.២១.១.២ បើកកញ្ចប់សុវត្ថិភាព “ក” រួចដកយករាល់ស្រោមសំបុត្រ និង ស្បោងប្លាស្ទិកដាក់សម្ភារ ឯកសារបោះឆ្នោតទាំងអស់ដែល មាននៅខាងក្នុងមកដាក់ដោយឡែកពីគ្នានៅលើតុមុខគាត់។

៨.២១.១.៣ ប្រគល់ស្រោមសំបុត្រ ដាក់កំណត់ហេតុនៃការបោះឆ្នោត (១.១១០១) តារាងកត់ត្រាសំឡេងឆ្នោត (១.១១០៨) និងកំណត់ហេតុ នៃការរាប់សន្លឹកឆ្នោត (១.១១០២) ផ្ញើជូន គ.ជ.ប ឱ្យទៅ សមាជិកទទួលបន្ទុកលើការងាររដ្ឋបាលសម្រាប់តាមដានពិនិត្យ ដោយប្រៀបធៀបទៅនឹងលទ្ធផលនៃការត្រួតពិនិត្យ ផ្ទៀងផ្ទាត់ សម្ភារ ឯកសារបោះឆ្នោត និងសន្លឹកឆ្នោត។

៨.២១.១.៤ បើកស្រោមសំបុត្រ ឬស្បោងប្លាស្ទិកដាក់សម្ភារ ឯកសារ បោះឆ្នោតម្តងមួយៗ ដើម្បីពិនិត្យ ផ្ទៀងផ្ទាត់តាមនីតិវិធីដូច មានចែងក្រោមចំណុច ៨.២១.២ ខាងក្រោមនេះ។

៨.២១.២ នៅពេលមានកំណត់ហេតុនៃការបោះឆ្នោត (១.១១០១) តារាងកត់ត្រា សំឡេងឆ្នោត (១.១១០៨) និងកំណត់ហេតុនៃការរាប់សន្លឹកឆ្នោត (១.១១០២) ព្រមទាំងសម្ភារ ឯកសារបោះឆ្នោតនៃការិយាល័យបោះឆ្នោត និងការិយាល័យ រាប់សន្លឹកឆ្នោតពាក់ព័ន្ធគ្រប់ចំនួនហើយ ប្រធាន គ.យ.សប ត្រូវចាត់ចែងឱ្យ ត្រួតពិនិត្យ ផ្ទៀងផ្ទាត់សម្ភារ ឯកសារបោះឆ្នោត និងសន្លឹកឆ្នោតនៅការិយា- ល័យនោះ (តែមិនត្រូវផ្តល់សុពលភាពជាសន្លឹកឆ្នោតបានការ ឬសន្លឹកឆ្នោត មិនបានការឡើងវិញទេ) ដោយត្រូវយកចិត្តទុកដាក់ចំពោះបញ្ហាពាក់ព័ន្ធនឹង កម្មវត្ថុនៃពាក្យបណ្តឹងតវ៉ា ឬ/និងពាក្យបណ្តឹងជំទាស់ និងបញ្ហាជារួមដូចខាង ក្រោម៖

៨.២១.២.១ ពិនិត្យ ផ្ទៀងផ្ទាត់លេខកូដការិយាល័យបោះឆ្នោត និងការិយា- ល័យរាប់សន្លឹកឆ្នោត។

៨.២១.២.២ ពិនិត្យ ផ្ទៀងផ្ទាត់ត្រាសម្ងាត់ដែលប្រើសម្រាប់បោះឆ្នោតខ្នង សន្លឹកឆ្នោតនៃការិយាល័យបោះឆ្នោតនោះ។



- ៨.២១.២.៣ ពិនិត្យ និងរាប់ចំនួនអ្នកបោះឆ្នោតក្នុងបញ្ជីបោះឆ្នោតដែលបានមកបោះឆ្នោត។
- ៨.២១.២.៤ ពិនិត្យ ផ្ទៀងផ្ទាត់ចំនួនសន្លឹកឆ្នោត និងលេខរៀងគល់បញ្ជីសន្លឹកឆ្នោតដែលបានប្រគល់ឱ្យការិយាល័យបោះឆ្នោតនោះ ជាមួយលេខរៀងគល់បញ្ជីសន្លឹកឆ្នោតដែលទទួលពីការិយាល័យបោះឆ្នោតនោះវិញ។
- ៨.២១.២.៥ រាប់ចំនួនសន្លឹកឆ្នោតខូច (ប្រសិនបើមាន)។
- ៨.២១.២.៦ រាប់ចំនួនសន្លឹកឆ្នោតមិនបានប្រើ។
- ៨.២១.២.៧ ពិនិត្យ ផ្ទៀងផ្ទាត់ និងរាប់ចំនួនសន្លឹកឆ្នោតមិនបានការ។
- ៨.២១.២.៨ ពិនិត្យ ផ្ទៀងផ្ទាត់ និងរាប់ចំនួនសន្លឹកឆ្នោតបានការដែលបានបោះគាំទ្រគណបក្សនយោបាយនីមួយៗ។
- ៨.២១.២.៩ ពិនិត្យមើលថា តើនៅក្នុងកំណត់ហេតុនៃការបោះឆ្នោត (ទ.១១០១) និងកំណត់ហេតុនៃការរាប់សន្លឹកឆ្នោត (ទ.១១០២) មានចុះអំពីភាពមិនប្រក្រតីដែលអាចធ្វើឱ្យបះពាល់ដល់លទ្ធផលនៃការបោះឆ្នោតដែរឬទេ។
- ៨.២១.២.១០ ពិនិត្យមើលថា តើនៅក្នុងកំណត់ហេតុនៃការបោះឆ្នោត (ទ.១១០១) និងកំណត់ហេតុនៃការរាប់សន្លឹកឆ្នោត (ទ.១១០២) ភ្នាក់ងារគណបក្សនយោបាយបានចុះហត្ថលេខាជាសាក្សីដែរឬទេ។

៨.២១.៣ បន្ទាប់ពីអនុវត្តការត្រួតពិនិត្យ ផ្ទៀងផ្ទាត់ដូចមានចែងក្នុងចំណុច ៨.២១.២ ខាងលើនេះ រួចរាល់ហើយ ប្រធាន គ.យ.សប ត្រូវ៖

៨.២១.៣.១ ធ្វើរបាយការណ៍ និងលើកយោបល់ពាក់ព័ន្ធនឹងលទ្ធផលនៃការត្រួតពិនិត្យ ផ្ទៀងផ្ទាត់សម្ភារ ឯកសារបោះឆ្នោត និងសន្លឹកឆ្នោតខាងលើ ដោយស្មើសុំ គណ.ខប ពិនិត្យ សម្រេចលទ្ធផលបោះឆ្នោតជាបណ្តោះអាសន្ន ឬយល់ព្រមទទួលយកលទ្ធផលបោះឆ្នោតនៃការិយាល័យបោះឆ្នោតនោះ ឬទាំងនោះ។ របាយការណ៍នេះត្រូវធ្វើជា ២ (ពីរ) ច្បាប់ និងចុះហត្ថលេខាដោយសមាជិកទទួលបន្ទុកលើការងាររដ្ឋបាល និងប្រធាន គ.យ.សប។



៨.២១.៣.២ ដាក់រាល់របាយការណ៍ដូចមានចែងក្នុងចំណុច ៨.២១.៣.១ ខាងលើនេះ ១ (មួយ) ច្បាប់ ទៅក្នុងស្រោមសំបុត្ររួចកាខ្នងថា “របាយការណ៍ស្តីពីការបើកកញ្ចប់សុវត្ថិភាព “ក” ដើម្បីត្រួតពិនិត្យ ផ្ទៀងផ្ទាត់សម្ភារ ឯកសារបោះឆ្នោត និងសន្លឹកឆ្នោត ធ្វើជូន គណ.ខប” ដែលត្រូវកិច្ចបញ្ជូនទៅនឹងស្រោមសំបុត្រដាក់កំណត់ហេតុ បូកសរុបលទ្ធផលនៃការបោះឆ្នោតក្នុងឃុំ សង្កាត់ (១.១១០៣) ដូចមានចែងក្នុងចំណុច ៨.២០.៧.២ ខាងលើនេះ ហើយដែល ត្រូវដាក់ទៅក្នុងកញ្ចប់ “គ ពិសេស” ដូចបញ្ជាក់ក្នុងចំណុច ៨.២២.១ ខាងក្រោមនេះ។

៨.២១.៣.៣ រក្សាទុករបាយការណ៍ដូចមានចែងក្នុងចំណុច ៨.២១.៣.១ ខាងលើនេះ ១ (មួយ) ច្បាប់ ជាឯកសារ។

៨.២១.៣.៤ ដាក់សម្ភារ ឯកសារបោះឆ្នោតដែលបានត្រួតពិនិត្យ ផ្ទៀងផ្ទាត់ ទៅក្នុងស្រោមសំបុត្រ និងស្បែងបញ្ជូនស្និទ្ធនានារួចវេចខ្ចប់ក្នុង កញ្ចប់សុវត្ថិភាព “ក” ឡើងវិញ តាមលំនាំដើមដូចមានចែង ក្នុងចំណុច ៨.១២.២ នៃ ប.ន.ត.រ នេះ។

៨.២១.៣.៥ វេចខ្ចប់ដាក់ក្នុងស្បែង “ខ” ឡើងវិញ ដែលមានតែកញ្ចប់ សុវត្ថិភាព “ក” និងស្រោមសំបុត្រដាក់ត្រា គ.ក.ប រួចនាំយក ទៅរក្សាទុកនៅកន្លែងដើមត្រៀមសម្រាប់ការវេចខ្ចប់ និងបញ្ជូន ទៅ គណ.ខប។

៨.២១.៤ នៅពេលបញ្ចប់ការត្រួតពិនិត្យ ផ្ទៀងផ្ទាត់ និងបូកសរុបលទ្ធផលនៃការបោះឆ្នោត និងរាប់សន្លឹកឆ្នោតនៅការិយាល័យបោះឆ្នោតដែលមានពាក្យបណ្តឹងតវ៉ា ឬ/និង ពាក្យបណ្តឹងជំទាស់រួចរាល់ហើយ ប្រធាន គយ.សប ត្រូវប្រជុំសម្រេចលើ ពាក្យបណ្តឹង ដោយត្រូវអនុវត្តនីតិវិធីដូចមានចែងក្នុងចំណុច ៨.១៧.៦ ចំណុច ៨.១៧.៧ ឬចំណុច ៨.១៨.៨ និងចំណុច ៨.១៨.៩ នៃ ប.ន.ត.រ នេះ។

ប្រការ៨.២២._

បន្ទាប់ពីបានអនុវត្តនីតិវិធីដូចមានចែងក្នុងប្រការ ៨.២០ និងប្រការ ៨.២១ ខាងលើនេះចប់ សព្វគ្រប់ហើយ ប្រធាន គយ.សប ត្រូវធានាថា កំណត់ហេតុបូកសរុបលទ្ធផលនៃការបោះឆ្នោត ក្នុងឃុំ សង្កាត់ (១.១១០៣) និងរាប់សម្ភារ ឯកសារបោះឆ្នោត និងរាប់សន្លឹកឆ្នោតពីការិយាល័យ បោះឆ្នោត និងការិយាល័យរាប់សន្លឹកឆ្នោតទាំងអស់ក្នុងឃុំ សង្កាត់ត្រូវតែបានវេចខ្ចប់ក្នុងកញ្ចប់ “គ ពិសេស” ស្បែង “គ” និងស្បែង “គ មានពាក្យបណ្តឹង” រួចប្រគល់ជូន គណ.ខប បានយ៉ាងត្រឹមត្រូវ



ក្នុងរយៈពេលយ៉ាងយូរ ៣ (បី) ថ្ងៃបន្ទាប់ពីថ្ងៃបានទទួល ស្នេហា "ខ" ព្រមទាំងសម្ភារ ឯកសារ បោះឆ្នោតពីគ្រប់ការិយាល័យបោះឆ្នោត និងការិយាល័យរាប់សន្លឹកឆ្នោតក្នុងឃុំ សង្កាត់។

៨.២២.១ ប្រធាន គយ.សប ត្រូវធានាដាក់ទៅក្នុងកញ្ចប់ "គ ពិសេស" ឱ្យបានគ្រប់គ្រាន់ និង ត្រឹមត្រូវ នៅមុនពេលបិទភ្និតនូវរាល់ស្រោមសំបុត្រផ្ទុកកំណត់ហេតុ របាយការណ៍ និងឯកសារបោះឆ្នោតដែលត្រូវផ្ញើជូន គណ.ខប ពាក់ព័ន្ធ ដូចខាងក្រោម៖

៨.២២.១.១ ស្រោមសំបុត្រដាក់កំណត់ហេតុបូកសរុបលទ្ធផលនៃការ បោះឆ្នោតក្នុងឃុំ សង្កាត់ (ទ.១១០៣) ១ (មួយ) ច្បាប់ តារាង បូកសរុបលទ្ធផលនៃការបោះឆ្នោតក្នុងឃុំ សង្កាត់ (ទ.១១០៩) ១ (មួយ) ច្បាប់ និងកំណត់ហេតុស្តីពីការបិទផ្សាយកំណត់ហេតុ បូកសរុបលទ្ធផលនៃការបោះឆ្នោតក្នុងឃុំ សង្កាត់ ១ (មួយ) ច្បាប់ ផ្ញើជូន គណ.ខប ពាក់ព័ន្ធ។

៨.២២.១.២ ស្រោមសំបុត្រដាក់របាយការណ៍របស់ គយ.សប ស្តីពីការ ត្រួតពិនិត្យ ផ្ទៀងផ្ទាត់សម្ភារ ឯកសារបោះឆ្នោត និងសន្លឹកឆ្នោត ដូចមានចែងក្នុងចំណុច ៨.២១.៣.២ ខាងលើនេះ (ប្រសិនបើ មាន)។

៨.២២.១.៣ រាល់ស្រោមសំបុត្រដាក់កំណត់ហេតុនៃការបោះឆ្នោត (ទ.១១០១) តារាងកត់ត្រាសំឡេងឆ្នោត (ទ.១១០៨) និងកំណត់ហេតុនៃការ រាប់សន្លឹកឆ្នោត (ទ.១១០២) តាមការិយាល័យបោះឆ្នោតនីមួយៗ ១ (មួយ) ច្បាប់ ផ្ញើជូន គណ.ខប ពាក់ព័ន្ធ ។

៨.២២.១.៤ ស្រោមសំបុត្រដាក់ហ្គាស់ (USB Drive) រក្សាទុករូបភាពទិន្នន័យ និងទិន្នន័យនៃកំណត់ហេតុនៃការបោះឆ្នោត (ទ.១១០១) តារាងកត់ត្រាសំឡេងឆ្នោត (ទ.១១០៨) និងកំណត់ហេតុនៃការ រាប់សន្លឹកឆ្នោត (ទ.១១០២) តារាងបូកសរុបលទ្ធផលនៃការ បោះឆ្នោតក្នុងឃុំ សង្កាត់ (ទ.១១០៩) និងកំណត់ហេតុបូក សរុបលទ្ធផលនៃការបោះឆ្នោតក្នុងឃុំ សង្កាត់ (ទ.១១០៣)។

៨.២២.១.៥ រាល់ឯកសារពាក់ព័ន្ធនឹងពាក្យបណ្តឹងតវ៉ា ឬពាក្យបណ្តឹង ជំទាស់ (ប្រសិនបើមាន) ដែលត្រូវប្រមូលដាក់ក្នុងស្រោម សំបុត្រតែមួយ និងកាខ្នងថា ផ្ញើជូន គណ.ខប។

៨.២២.១.៦ ស្រោមសំបុត្រដាក់លិខិតបញ្ជូន និងប្រគល់ ទទួលសម្ភារ ឯកសារបោះឆ្នោត (ទ.១១០៧) ១ (មួយ) ច្បាប់។



៨.២២.២ ប្រធាន គយ.សប ត្រូវចាត់ចែងឱ្យបំពេញលិខិតបញ្ជូន និងប្រគល់ ទទួលសម្ភារ ឯកសារបោះឆ្នោត (ទ.១១០៧) ចំនួន ៣ (បី) ច្បាប់ ដោយមានសរសេររាយមុខ សម្ភារ ឯកសារដែលបានដាក់ក្នុងកញ្ចប់ "គ ពិសេស" ខាងលើ ហើយត្រូវ ដាក់ ១ (មួយ) ច្បាប់ ទៅក្នុងកញ្ចប់ "គ ពិសេស" ដាក់ ១ (មួយ) ច្បាប់ទៀត ទៅក្នុងហោប៉ៅខាងក្រៅនៃកញ្ចប់ "គ ពិសេស" និងរក្សាទុក ១ (មួយ) ច្បាប់ សម្រាប់ប្រើក្នុងការប្រគល់ ទទួលសម្ភារ ឯកសារបោះឆ្នោតនៅ គធ.ខប។

៨.២២.៣ ប្រធាន គយ.សប ត្រូវបិទភ្លិតកញ្ចប់ "គ ពិសេស" រួចហើយត្រូវសរសេរ សម្គាល់លេខកូដឃុំ សង្កាត់របស់ខ្លួននៅលើផ្នែកខាងក្រៅនៃកញ្ចប់ "គ ពិសេស" ដោយប្រើប៊ិកហ្វីតលុបមិនជ្រុះ រួចត្រៀមទុកសម្រាប់បញ្ជូនទៅ គធ.ខប។

៨.២២.៤ បន្ទាប់មក ប្រធាន គយ.សប ត្រូវចាត់ចែងឱ្យវេចខ្ចប់រាល់ស្បែក "ខ" នៃ ការិយាល័យបោះឆ្នោត និងការិយាល័យរាប់សន្លឹកឆ្នោតក្នុងឃុំ សង្កាត់ដែល គ្មានពាក្យបណ្តឹងតវ៉ា ឬ/និងពាក្យបណ្តឹងជំទាស់ ដាក់ទៅក្នុងស្បែក "គ" តាម ចំនួនចាំបាច់ ដើម្បីដាក់ឱ្យអស់ស្បែក "ខ" ទាំងនោះ។ ក្នុងការវេចខ្ចប់នេះ គយ.សប ត្រូវ៖

៨.២២.៤.១ ដាក់ស្បែក "ខ" តាមលំដាប់លេខរៀងនៃលេខកូដការិយាល័យ បោះឆ្នោត និងការិយាល័យរាប់សន្លឹកឆ្នោតទៅក្នុងស្បែក "គ" នីមួយៗ។

៨.២២.៤.២ ធានាថា លិខិតបញ្ជូន និងប្រគល់ ទទួលសម្ភារ ឯកសារបោះឆ្នោត (ទ.១១០៧) ចំនួន ៣ (បី) ច្បាប់ ត្រូវបានបំពេញដោយមាន រាយមុខសម្ភារ ឯកសារដែលបានដាក់ក្នុងស្បែក "គ" នីមួយៗ ហើយត្រូវដាក់ ១ (មួយ) ច្បាប់ ទៅក្នុងស្បែក "គ" ដាក់ ១ (មួយ) ច្បាប់ទៀត ទៅក្នុងហោប៉ៅក្រៅនៃស្បែក "គ" និង រក្សាទុក ១ (មួយ) ច្បាប់ សម្រាប់ប្រើក្នុងការប្រគល់ ទទួល សម្ភារ ឯកសារបោះឆ្នោតនៅ គធ.ខប។

៨.២២.៤.៣ ចងភ្លិតស្បែក "គ" នីមួយៗ និងចាក់សោឃ្នុំមានលេខ និង សរសេរសម្គាល់ពីក្រៅស្បែក "គ" នីមួយៗ ដោយប្រើប៊ិកហ្វីត លុបមិនជ្រុះនូវលេខកូដការិយាល័យបោះឆ្នោតពាក់ព័ន្ធពីលេខ ប៉ុន្មាន ដល់លេខប៉ុន្មាន និងពាក្យថា "ពិនិត្យរួច"។

៨.២២.៥ បន្ទាប់មក ប្រធាន គយ.សប ត្រូវចាត់ចែងឱ្យវេចខ្ចប់រាល់ស្បែក "ខ" នៃការិ- យាល័យបោះឆ្នោត និងការិយាល័យរាប់សន្លឹកឆ្នោតក្នុងឃុំ សង្កាត់ដែល



មានពាក្យបណ្តឹងតវ៉ា ឬ/និងពាក្យបណ្តឹងជំទាស់ និងដែលមានការបើក ឬ មិនបើកកញ្ចប់សុវត្ថិភាព “ក” ដើម្បីត្រួតពិនិត្យ ផ្ទៀងផ្ទាត់សម្ភារ ឯកសារ បោះឆ្នោត និងសន្លឹកឆ្នោត ដូចមានចែងក្នុងប្រការ ៨.២១ ខាងលើនេះ ដោយដាក់ទៅក្នុងស្បោង “គ មានពាក្យបណ្តឹង” តាមចំនួនចាំបាច់ ដើម្បីដាក់ឱ្យ អស់ស្បោង “ខ” ទាំងនោះ។ ក្នុងការវេចខ្ចប់នេះ គយ.សប ត្រូវ៖

៨.២២.៥.១ ដាក់ស្បោង “ខ” នៃការិយាល័យបោះឆ្នោត និងការិយាល័យ រាល់សន្លឹកឆ្នោតដែលមានពាក្យបណ្តឹង និងមានការបើក ឬ មិនបើកកញ្ចប់សុវត្ថិភាព “ក” ទៅក្នុងស្បោង “គ មានពាក្យ បណ្តឹង”។

៨.២២.៥.២ ធានាថា លិខិតបញ្ជូន និងប្រគល់ ទទួលសម្ភារ ឯកសារ បោះឆ្នោត (១.១១០៧) ចំនួន ៣ (បី) ច្បាប់ ត្រូវបានបំពេញ ដោយមានរាយមុខសម្ភារ ឯកសារដែលបានដាក់ក្នុងស្បោង “គ មានពាក្យបណ្តឹង” ពាក់ព័ន្ធ ហើយត្រូវដាក់ ១ (មួយ) ច្បាប់ ទៅក្នុងស្បោង “គ មានពាក្យបណ្តឹង” ដាក់ ១ (មួយ) ច្បាប់ទៀត ទៅក្នុងហោប៉ៅខាងក្រៅនៃស្បោង “គ មានពាក្យបណ្តឹង” និងរក្សាទុក ១ (មួយ) ច្បាប់ សម្រាប់ប្រើក្នុងការប្រគល់ ទទួល សម្ភារ ឯកសារបោះឆ្នោតនៅ គធ.ខប។

៨.២២.៥.៣ ចងក្អិតស្បោង “គ” និងចាក់សោឃ្នុំមានលេខ រួចសរសេរ សម្គាល់ពីក្រៅស្បោង “គ មានពាក្យបណ្តឹង” ដោយបិកហ្វឹត លុបមិនជ្រះនូវលេខកូដការិយាល័យបោះឆ្នោតពាក់ព័ន្ធ។

៨.២២.៦ ក្នុងករណីមានស្បោង “គ” ដូចមានចែងក្នុងចំណុច ៨.២២.៤ ឬ/និងចំណុច ៨.២២.៥ ខាងលើនេះ សរុបលើសពីមួយ ប្រធាន គយ.សប ត្រូវសរសេរ សម្គាល់បន្ថែមនៅលើផ្នែកខាងក្រៅនៃស្បោង “គ” ទាំងនោះនូវលេខរៀងនៃ ស្បោង “គ” នីមួយៗ។ ឧទាហរណ៍ : ប្រសិនបើមានស្បោង “គ” សរុបចំនួន ៣ ត្រូវសរសេរសម្គាល់លេខរៀង ១/៣ ២/៣ និង ៣/៣។

ប្រការ៨.២៣.-

ប្រធាន គយ.សប ត្រូវធានាថា រាល់សម្ភារ ឯកសារបោះឆ្នោតនៅសល់ផ្សេងទៀតមាន ជាអាទិ៍ ហិបឆ្នោត បន្ទប់សម្ងាត់ កេសស័ង្កសី ត្រា គយ.សប ម៉ាស៊ីនគិតលេខ គ្រឿងបរិក្ខារ វិទ្យុ- ទាក់ទង ទឹកខ្មៅលុបមិនជ្រះ ដែលបានទទួលពីការិយាល័យបោះឆ្នោតក្នុងឃុំ សង្កាត់ ឬ/និងមាន



នៅទីស្នាក់ការ គយ.សប ត្រូវតែបានវេចខ្ចប់ និងបញ្ជូនទន្ទឹមគ្នានឹងការបញ្ជូនកញ្ចប់ “គ ពិសេស” និងស្បោង “គ” ឬ/និងស្បោង “គ មានពាក្យបណ្តឹង” ទៅ គធ.ខប។ សម្រាប់ការបញ្ជូនសម្ភារ ឯកសារ បោះពុម្ពនៅសល់ផ្សេងទៀតខាងលើនេះ ប្រធាន គយ.សប ត្រូវធានាថា លិខិតបញ្ជូន និងប្រគល់ទទួលសម្ភារ ឯកសារបោះពុម្ព (ទ.១១០៧) ត្រូវតែបានបំពេញដោយឡែក និងអនុវត្តយ៉ាងត្រឹមត្រូវតាមលក្ខការណ៍នៃការប្រគល់ ទទួលសម្ភារ ឯកសារបោះពុម្ព។

៨.២៣.១ ប្រធាន គយ.សប ត្រូវប្រគល់ជូន គធ.ខប ស្រោមសំបុត្រដាក់បញ្ជីវត្តមានអ្នកសង្កេតការណ៍ក្នុងពេលបោះពុម្ព និងរាប់សន្លឹកឆ្នោត (ទ.១១២០) និងបញ្ជីវត្តមានភ្នាក់ងារគណបក្សនយោបាយ និងអ្នកសង្កេតការណ៍ក្នុងពេលរាប់សន្លឹកឆ្នោត (ទ.១១១៥) ក្នុងឃុំ សង្កាត់ ស្របពេលបញ្ជូនលិខិតបញ្ជូន និងប្រគល់ ទទួលសម្ភារ ឯកសារបោះពុម្ព (ទ.១១០៧)។

៨.២៣.២ ប្រធាន គយ.សប ត្រូវអញ្ជើញតំណាងគណបក្សនយោបាយ ព្រមទាំងអ្នកសង្កេតការណ៍ជាតិ និងអន្តរជាតិ ដែលមានវត្តមានឱ្យចូលរួមជាសាក្សី ក្នុងការបញ្ជូន និងការប្រគល់ ទទួលកញ្ចប់ “គ ពិសេស” រាល់ស្បោង “គ” ឬស្បោង “គ មានពាក្យបណ្តឹង” និងសម្ភារ ឯកសារបោះពុម្ពផ្សេងទៀតខាងលើនេះ ហើយត្រូវជូនដំណឹងអំពីពេលវេលានៃការចេញដំណើរ ការបញ្ជូន ព្រមទាំងគោលដៅ និងពេលវេលានៃការប្រគល់ ទទួល នៅ លគធ.ខប ផង។

ការសម្របសម្រួលការងារបញ្ជូន និងបញ្ជូនទិន្នន័យលទ្ធផលបឋមនៃការបោះឆ្នោតរបស់ គធ.ខប

ប្រការ៨.២៤.-

គធ.ខប មានភារកិច្ចផ្តល់ការគាំទ្រដល់ គយ.សប ក្នុងការត្រួតពិនិត្យ និងបូកសរុបលទ្ធផលបឋមនៃការបោះឆ្នោតឱ្យបានទាន់ពេលវេលានៅវេលាល្ងាច ឬយប់នៃថ្ងៃបោះឆ្នោត ដើម្បីបញ្ជូនទិន្នន័យតាមអ៊ិនធឺណិតមក គ.ជ.ប ធ្វើការផ្សព្វផ្សាយជូនដល់សាធារណជន និងភាគីពាក់ព័ន្ធ។ ក្នុងដំណើរការគាំទ្រនេះ គធ.ខប ត្រូវតាមដានការបញ្ជូនរូបភាព និងទិន្នន័យកំណត់ហេតុនៃការបោះឆ្នោត (ទ.១១០១) តារាងកត់ត្រាសំឡេងឆ្នោត (ទ.១១០៨) និងកំណត់ហេតុនៃការរាប់សន្លឹកឆ្នោត (ទ.១១០២) ដោយ គយ.សប។ ប្រសិនបើពិនិត្យឃើញថា គយ.សប មានការយឺតយ៉ាវ ឬមិនទាន់បានបញ្ជូនទិន្នន័យមក គ.ជ.ប ទេ គធ.ខប ត្រូវទំនាក់ទំនង និងណែនាំវិញដល់ គយ.សប ពាក់ព័ន្ធឱ្យចាត់ចែងបញ្ជូនមក គ.ជ.ប ឱ្យបានទាន់ពេលវេលា។



**ការបង្កើតមជ្ឈមណ្ឌលត្រួតពិនិត្យ និងបូកសរុបលទ្ធផលនៃការបោះឆ្នោតនៃ គធ.ខប
ប្រការ៨.២៥._**

គធ.ខប ត្រូវបង្កើតមជ្ឈមណ្ឌលមួយសម្រាប់ត្រួតពិនិត្យ និងបូកសរុបលទ្ធផលនៃការបោះឆ្នោត ក្នុងរាជធានី ខេត្តរបស់ខ្លួន តាមប្រមាណវិធីដោយដៃ និងតាមកម្មវិធីគ្រប់គ្រងលទ្ធផលនៃការ បោះឆ្នោតកំណត់ដោយ គ.ជ.ប ដើម្បីផ្ញើជូន គ.ជ.ប ពិនិត្យ សម្រេចជាលទ្ធផលបោះឆ្នោតផ្លូវការ។

៨.២៥.១ មជ្ឈមណ្ឌលត្រួតពិនិត្យ និងបូកសរុបលទ្ធផលនៃការបោះឆ្នោតនៃ គធ.ខប ក្នុងរាជធានី ខេត្ត អាចមានទីតាំងនៅ លគធ.ខប ឬនៅអគារមួយផ្សេង ឬ ផ្នែកណាមួយ ដែលមានទំហំទូលាយល្មមអាចរៀបចំឱ្យមានកន្លែងបម្រុង ដូចខាងក្រោម៖

៨.២៥.១.១ កន្លែងសម្រាប់ទទួលកញ្ចប់ “គ ពិសេស” និងស្បែង “គ” ឬ/និង ស្បែង “គ មានពាក្យបណ្តឹង” និងសម្ភារ ឯកសារបោះឆ្នោត នៅសល់ពីគ្រប់ឃុំ សង្កាត់ចំណុះរាជធានី ខេត្តពាក់ព័ន្ធ ដែល ត្រូវស្ថិតនៅក្បែរផ្លូវចូល។

៨.២៥.១.២ បន្ទប់មួយទូលាយល្មមដែលអាចស្តុកកញ្ចប់ “គ ពិសេស” និង ស្បែង “គ” ឬ/និងស្បែង “គ មានពាក្យបណ្តឹង” ដាច់ដោយឡែកពី គ្នាទៅតាមឃុំ សង្កាត់ និងមានសរសេរសម្គាល់លេខកូដឃុំ សង្កាត់នីមួយៗផង។

៨.២៥.១.៣ បន្ទប់មួយដោយឡែកដាក់សម្ភារ ឯកសារបោះឆ្នោតនៅសល់ ផ្សេងទៀតដែល គ.យ.សប បានប្រគល់ឱ្យ។

៨.២៥.១.៤ បន្ទប់ធំទូលាយមួយ ឬបន្ទប់តូចៗច្រើន ដែលត្រូវមានតុ និង កៅអីគ្រប់គ្រាន់សម្រាប់ប្រើក្នុងពេលត្រួតពិនិត្យ និងបូកសរុប លទ្ធផលនៃការបោះឆ្នោតក្នុងរាជធានី ខេត្តហើយដែលអាច ទទួលបានទាំងក្រុមត្រួតពិនិត្យលទ្ធផលនៃ គធ.ខប ទាំង តំណាងគណបក្សនយោបាយពាក់ព័ន្ធ អ្នកសង្កេតការណ៍ ទាំងអ្នកប្តឹងពាក់ព័ន្ធ ឬតំណាង។

៨.២៥.១.៥ បន្ទប់ស្អាតតូចមួយ (ប្រសិនបើមាន) សម្រាប់ដាក់គ្រឿងបរិក្ខារ កុំព្យូទ័រដែលមានភ្ជាប់អ៊ីនធឺណិត និងមានកម្មវិធីគ្រប់គ្រង លទ្ធផលនៃការបោះឆ្នោត ដែលរៀបចំ និងផ្តល់ជូនដោយ គ.ជ.ប។



៨.២៥.២ គធម្ម.ខប ត្រូវធានាអំពីសន្តិសុខ សុវត្ថិភាពនៃអគារមជ្ឈមណ្ឌលត្រួតពិនិត្យ និង បូកសរុបលទ្ធផលនៃការបោះឆ្នោត ក្នុងរាជធានី ខេត្តរបស់ខ្លួន។ ទ្វារ និងបង្អួច ទាំងអស់ត្រូវបិទ និងចាក់សោយ៉ាងត្រឹមត្រូវ នៅពេលដុតម៉ោងធ្វើការងារ។ នៅក្នុងដំណើរការត្រួតពិនិត្យលទ្ធផលនៃការបោះឆ្នោតក្នុងរាជធានី ខេត្ត គធម្ម.ខប ត្រូវចាត់ឱ្យមានមន្ត្រីម្នាក់ទទួលបន្ទុកសណ្តាប់ធ្នាប់ក្នុងមជ្ឈមណ្ឌល និងមានមន្ត្រីម្នាក់ប្រចាំការនៅមាត់ទ្វារចេញចូល ដែលស្ថិតក្រោមការគ្រប់គ្រង ផ្ទាល់របស់ប្រធាន គធម្ម.ខប។

៨.២៥.៣ គធម្ម.ខប ត្រូវតែរៀបចំឱ្យមានបរិវេណសន្តិសុខមួយនៅអគារមជ្ឈមណ្ឌល ត្រួតពិនិត្យ និងបូកសរុបលទ្ធផលនៃការបោះឆ្នោតនៃ គធម្ម.ខប ដោយនៅ បរិវេណខាងក្រៅ ត្រូវស្នើសុំកិច្ចសហការពីគណៈបញ្ជាការឯកភាពរដ្ឋបាល រាជធានី ខេត្ត ដើម្បីចាត់កម្លាំងការពារ និងនៅបរិវេណខាងក្នុងត្រូវរៀបចំ ចាត់កម្លាំងសន្តិសុខផ្ទាល់របស់ គធម្ម.ខប ដើម្បីការពារ។

៨.២៥.៤ គធម្ម.ខប ត្រូវទទួលបន្ទុកគ្រប់គ្រងការចេញចូលមជ្ឈមណ្ឌលត្រួតពិនិត្យ និងបូក សរុបលទ្ធផលនៃការបោះឆ្នោតនៃ គធម្ម.ខប និងមានសិទ្ធិអំណាចចេញចូល មជ្ឈមណ្ឌលនេះ។ ជនគ្រប់រូបដែលមានវត្តមាននៅក្នុងបរិវេណសន្តិសុខ និង ក្នុងមជ្ឈមណ្ឌលត្រួតពិនិត្យ និងបូកសរុបលទ្ធផលនៃការបោះឆ្នោតនៃ គធម្ម.ខប ត្រូវស្ថិតនៅក្រោមអំណាចគ្រប់គ្រង និងការណែនាំរបស់ប្រធាន គធម្ម.ខប។

៨.២៥.៥ ហាមជនគ្រប់រូបចូលក្នុងមជ្ឈមណ្ឌលត្រួតពិនិត្យ និងបូកសរុបលទ្ធផលនៃការ បោះឆ្នោតនៃ គធម្ម.ខប ដោយគ្មានការអនុញ្ញាតជាលាយលក្ខណ៍អក្សរពី គ.ជ.ប។ ត្រូវបានអនុញ្ញាតឱ្យចូលក្នុងមជ្ឈមណ្ឌលនេះនូវជនទាំងឡាយដូចខាងក្រោម៖

- ៨.២៥.៥.១ ថ្នាក់ដឹកនាំ និងមន្ត្រីក្នុងក្រុមត្រួតពិនិត្យលទ្ធផលនៃ គធម្ម.ខប ដែលបានទទួលការចាត់តាំង។
- ៨.២៥.៥.២ តំណាងគណបក្សនយោបាយ អ្នកសង្កេតការណ៍ អ្នកសារ- ព័ត៌មាន និងអ្នកប្តឹង ឬតំណាង ដូចមានបញ្ជាក់ក្នុងចំណុច ៨.២៧.១ ខាងក្រោមនេះ។
- ៨.២៥.៥.៣ ភ្នាក់ងារសន្តិសុខ និងភ្នាក់ងារសង្គ្រោះនៅពេលដែលប្រធាន គធម្ម.ខប ឬតំណាង គធម្ម.ខប សំណូមពរក្នុងករណីចាំបាច់។
- ៨.២៥.៥.៤ មន្ត្រីនៃ គ.ជ.ប ដែលកំពុងបំពេញភារកិច្ចស៊ើបអង្កេតអំពើល្មើស ដែលគេបានចោទប្រកាន់ចំពោះសមាជិក ឬមន្ត្រីនៃ គធម្ម.ខប ដែលចាត់ឱ្យជួយក្នុងដំណើរការត្រួតពិនិត្យលទ្ធផលនៃការ បោះឆ្នោតក្នុងរាជធានី ខេត្ត។



៨.២៥.៦ សកម្មភាពទាំងឡាយដូចខាងក្រោម ត្រូវហាមឃាត់នៅក្នុងមជ្ឈមណ្ឌល ត្រួតពិនិត្យ និងបូកសរុបលទ្ធផលនៃការបោះឆ្នោតនៃ គធ.ខប៖

៨.២៥.៦.១ ការស្លៀកពាក់ ឬការដាក់បង្ហាញអ្វីមួយ ដែលពាក់ព័ន្ធជាមួយ គណបក្សនយោបាយណាមួយ ឬបេក្ខជនណាម្នាក់។

៨.២៥.៦.២ ការផ្សព្វផ្សាយ ឬការនិយាយអ្វីដែលមានឥទ្ធិពល ធ្វើឱ្យមន្ត្រី ត្រួតពិនិត្យលទ្ធផលនៃ គធ.ខប ឬ/និងមន្ត្រីបូកសរុបលទ្ធផល នៃ គធ.ខប បំពេញចិត្ត ឬប្រឆាំងនឹងគណបក្សនយោបាយណា មួយ ឬបេក្ខជនណាម្នាក់។

៨.២៥.៧ គធ.ខប ត្រូវចាត់តាំងក្រុមត្រួតពិនិត្យលទ្ធផលនៃ គធ.ខប មួយក្រុម ឬច្រើនក្រុម ដោយយោងតាមចំនួនតិច ឬច្រើននៃឃុំ សង្កាត់ ក្នុងរាជធានី ខេត្តនីមួយៗ ដើម្បីត្រួតពិនិត្យលទ្ធផលនៃការបោះឆ្នោតតាមឃុំ សង្កាត់ និងចាត់តាំងមួយ ក្រុមផ្សេងទៀត ដើម្បីបូកសរុបលទ្ធផលនៃការបោះឆ្នោតក្នុងរាជធានី ខេត្ត របស់ខ្លួន។ គធ.ខប ត្រូវធានាថា ក្រុមត្រួតពិនិត្យលទ្ធផលនីមួយៗ ដែលត្រូវ បានតែងតាំងអាចត្រួតពិនិត្យលទ្ធផលនៃការបោះឆ្នោតនៅឃុំ សង្កាត់ចំនួន ១០ (ដប់)។ ដោយឡែកចំពោះរាជធានី ខេត្តដែលមានចំនួនឃុំ សង្កាត់តិចពេក ដូចជា ខេត្តកែប ប៉ៃលិន ព្រះសីហនុ ឬច្រើនពេក ដូចជា ខេត្តបាត់ដំបង កំពង់ចាម កណ្តាល រាជធានីភ្នំពេញ ព្រៃវែង សៀមរាប តាកែវ ក្រុមត្រួតពិនិត្យ លទ្ធផលនីមួយៗដែលត្រូវបានចាត់តាំង អាចត្រួតពិនិត្យលទ្ធផលនៃការបោះ ឆ្នោតនៅឃុំ សង្កាត់ ចំនួនតិចជាង ១០ (ដប់) ឬច្រើនជាង ១០ (ដប់)។ គធ.ខប អាច បែងចែកឱ្យក្រុមត្រួតពិនិត្យលទ្ធផលនីមួយៗទទួលបន្ទុកឃុំ សង្កាត់ ក្នុងក្រុង ស្រុក ខណ្ឌមួយ ឬលើសពីមួយ។

៨.២៥.៧.១ សមាសភាពនៃក្រុមត្រួតពិនិត្យលទ្ធផលនៃ គធ.ខប ត្រូវចាត់ តាំងពីក្នុងចំណោមសមាសភាពអនុគណៈកម្មការបច្ចេកទេស នៃ គធ.ខប និងមន្ត្រីនៃ លគធ.ខប ក្នុងនោះត្រូវយកចិត្តទុកដាក់ ចំពោះមន្ត្រីណាដែលពេលនោះមិនសូវមានការងារមហាញ្ជីក ដូចជា គ្រូបង្ហាត់ជាដើម។ ប្រសិនបើ លគធ.ខប ពុំមានមន្ត្រី បុគ្គលិកគ្រប់គ្រាន់ គធ.ខប អាចលើកសំណើសុំតែងតាំង សមាជិកនៃ គយ.សប ដែលស្ថិតនៅជិត លគធ.ខប បញ្ចូលក្នុង ក្រុមត្រួតពិនិត្យលទ្ធផលទាំងនេះ។



៨.២៥.៧.២ សមាសភាពក្រុមត្រួតពិនិត្យលទ្ធផលនៃ គធន.ខប នីមួយៗត្រូវ មាន ៤ (បួន) រូប ដឹកនាំដោយប្រធាន ១ (មួយ) រូប ដែល ជាសមាជិកអនុគណៈកម្មការបច្ចេកទេសនៃ គធន.ខប ឬជា មន្ត្រីនៃ លគធន.ខប និងមានអនុប្រធាន ១ (មួយ) រូប លេខាធិការ ១ (មួយ) រូប និងជំនួយការ ១ (មួយ) រូប។

៨.២៥.៧.៣ ក្រុមត្រួតពិនិត្យលទ្ធផលនៃ គធន.ខប ដូចមានចែងក្នុងចំណុច ៨.២៥.៧.១ ខាងលើនេះ មានភារកិច្ចត្រួតពិនិត្យ និងផ្ទៀងផ្ទាត់ លទ្ធផលនៃការបោះឆ្នោតក្នុងឃុំ សង្កាត់ តាមចំនួនឃុំ សង្កាត់ ដែលក្រុមទទួលបន្ទុកប៉ុណ្ណោះ។

៨.២៥.៨ ក្រុមត្រួតពិនិត្យលទ្ធផលនៃ គធន.ខប នីមួយៗ មានភារកិច្ចត្រួតពិនិត្យ និង ផ្ទៀងផ្ទាត់លទ្ធផលនៃការបោះឆ្នោតក្នុងឃុំ សង្កាត់នីមួយៗទៅតាមករណី ដោយឡែកពីគ្នា និងតាមការណែនាំរបស់ប្រធាន គធន.ខប ដោយផ្អែកលើ៖

៨.២៥.៨.១ កំណត់ហេតុបូកសរុបលទ្ធផលនៃការបោះឆ្នោតក្នុងឃុំ សង្កាត់ (ទ.១១០៣) ពាក់ព័ន្ធ និងតារាងបូកសរុបលទ្ធផលនៃការបោះ ឆ្នោតក្នុងឃុំ សង្កាត់ (ទ.១១០៩) ពាក់ព័ន្ធ។

៨.២៥.៨.២ ទិន្នន័យលទ្ធផលនៃការបោះឆ្នោតដែល គយ.សប បានបញ្ជូន តាមអ៊ិនធឺណិត ឬហ្គាស់ (USB Drive) រក្សាទុកទិន្នន័យដែល គយ.សប បញ្ជូនមក។

៨.២៥.៨.៣ កំណត់ហេតុនៃការបោះឆ្នោត (ទ.១១០១) តារាងកត់ត្រា សំឡេងឆ្នោត (ទ.១១០៨) និងកំណត់ហេតុនៃការរាប់សន្លឹកឆ្នោត (ទ.១១០២) ដែលមានក្នុងស្រោមសំបុត្រ ដូចមានចែងក្នុងចំណុច ៨.២០.១.៨ ខាងលើនេះ ក្នុងករណីចាំបាច់។

៨.២៥.៨.៤ របាយការណ៍របស់ គយ.សប ស្តីពីការបើកកញ្ចប់សុវត្ថិភាព “ក” ដើម្បីត្រួតពិនិត្យ ផ្ទៀងផ្ទាត់សម្ភារ ឯកសារបោះឆ្នោត និង សន្លឹកឆ្នោត (ប្រសិនបើមានការបើកកញ្ចប់សុវត្ថិភាព “ក”)។

៨.២៥.៨.៥ សម្រង់សេចក្តីសម្រេច (ទ.១២០៣) របស់ គយ.សប យល់ព្រម ឬបដិសេធលើពាក្យបណ្តឹងតវ៉ា ឬពាក្យបណ្តឹងជំទាស់ (ប្រសិន បើមាន)។



៨.២៥.៨.៦ ពាក្យបណ្តឹងតវ៉ា ឬពាក្យបណ្តឹងជំទាស់ដែលបានដាក់នៅ គធ.ខប ដូចមានចែងក្នុងចំណុច ៨.២៧.៦ ខាងក្រោមនេះ (ប្រសិនបើមាន)។

៨.២៥.៨.៧ របាយការណ៍បើកកញ្ចប់សុវត្ថិភាព “ក” ដើម្បីត្រួតពិនិត្យ ផ្ទៀងផ្ទាត់សម្ភារ ឯកសារបោះឆ្នោត និងសន្លឹកឆ្នោត ដោយ ក្រុមត្រួតពិនិត្យលទ្ធផលនៃ គធ.ខប (ប្រសិនបើ គធ.ខប សម្រេចឱ្យធ្វើដូច្នោះ)។

៨.២៥.៩ បន្ទាប់ពីទទួលបានរបាយការណ៍ស្តីពីលទ្ធផលនៃការត្រួតពិនិត្យ និងផ្ទៀងផ្ទាត់ ពីក្រុមត្រួតពិនិត្យលទ្ធផលនៃ គធ.ខប នីមួយៗមក គធ.ខប ត្រូវត្រួតពិនិត្យ ឡើងវិញ និងបូកសរុបលទ្ធផលទាំងនោះបញ្ចូលគ្នាជាលទ្ធផលនៃការបោះឆ្នោត ក្នុងរាជធានី ខេត្ត បន្ទាប់មកត្រូវបំពេញកំណត់ហេតុបូកសរុបលទ្ធផលនៃការ បោះឆ្នោតក្នុងរាជធានី ខេត្ត (ទ.១១១១) ដែលត្រូវចុះហត្ថលេខាដោយប្រធាន អនុគណៈកម្មការបច្ចេកទេស និងប្រធាន គធ.ខប រួចត្រូវរៀបចំវេចខ្ចប់បញ្ជូន និងប្រគល់កំណត់ហេតុនេះ ព្រមទាំងរាល់សម្ភារ ឯកសារបោះឆ្នោតពាក់ព័ន្ធ ជូន គ.ជ.ប។

៨.២៥.១០ ក្នុងករណី គធ.ខប សម្រេចព្យួរជាបណ្តោះអាសន្ននូវលទ្ធផលនៃការបោះឆ្នោត ក្នុងឃុំ សង្កាត់ណាមួយ ឬ/និងលទ្ធផលនៃការបោះឆ្នោតនៅការិយាល័យ បោះឆ្នោតមួយ ឬច្រើនក្នុងឃុំ សង្កាត់នោះ គធ.ខប ត្រូវវេចខ្ចប់ និងបញ្ជូន សម្រង់សេចក្តីសម្រេច (ទ.១២០៣) ព្យួរលទ្ធផលនោះ ព្រមទាំងកំណត់ហេតុនៃ ការបោះឆ្នោត (ទ.១១០១) តារាងកត់ត្រាសំឡេងឆ្នោត (ទ.១១០៨) កំណត់ហេតុ នៃការរាប់សន្លឹកឆ្នោត (ទ.១១០២) និងសម្ភារ ឯកសារបោះឆ្នោតនៃឃុំ សង្កាត់ ពាក់ព័ន្ធជូន គ.ជ.ប ក្នុងអំឡុងពេលយ៉ាងយូរ ២៤ (ម្ភៃបួន) ម៉ោង គិតចាប់ពី ពេលដែល គធ.ខប ចេញសម្រង់សេចក្តីសម្រេច (ទ.១២០៣) ព្យួរលទ្ធផល នោះ។

៨.២៥.១១ ក្នុងការបូកសរុបលទ្ធផល និងបំពេញកំណត់ហេតុ ដូចមានចែងក្នុងចំណុច ៨.២៥.៩ ខាងលើនេះ ប្រធានអនុគណៈកម្មការបច្ចេកទេសត្រូវទទួលបន្ទុក ដឹកនាំក្រុមបូកសរុបលទ្ធផលនៃការបោះឆ្នោតនៃ គធ.ខប ក្នុងរាជធានី ខេត្ត ដោយផ្ទាល់។ ក្រុមបូកសរុបនេះមានភារកិច្ចរៀបចំតារាងបូកសរុបលទ្ធផល នៃការបោះឆ្នោតក្នុងរាជធានី ខេត្ត (ទ.១១១០) កំណត់ហេតុបូកសរុបលទ្ធផល នៃការបោះឆ្នោតក្នុងរាជធានី ខេត្ត (ទ.១១១១) និងក្រដាសលទ្ធផលនៃ



ការបោះឆ្នោតក្នុងរាជធានី ខេត្ត (ទ.១១១៤) រៀបចំឯកសារផ្លូវការរបស់ គ.ជ.ប ។ ក្រុមប្រឹក្សាសរុបលទ្ធផលនៃការបោះឆ្នោតនេះ ត្រូវមានសមាសភាព ១ (មួយ) រូប ជាសមាជិក គ.ជ.ប ដែលជាប្រធានផ្នែករដ្ឋបាល ១ (មួយ) រូប ជាសមាជិក គ.ជ.ប ដែលជាប្រធានផ្នែកប្រតិបត្តិការបោះឆ្នោត និងបច្ចេកទេស និងមួយចំនួនតាមការចាំបាច់ ជាមន្ត្រីចេះប្រើប្រាស់កុំព្យូទ័រ និង ១ (មួយ) រូប ជាការីកុំព្យូទ័រ ឬជាមន្ត្រីដែលមានចំណេះដឹងខាងការប្រើប្រាស់កុំព្យូទ័រជា សមាជិក។

៨.២៥.១២ គ.ជ.ប ត្រូវផ្គត់ផ្គង់សម្ភារ បរិក្ខារកុំព្យូទ័រ និងសម្ភារចាំបាច់នានាផ្សេងទៀត ដល់ គ.ជ.បសម្រាប់ប្រើប្រាស់ក្នុងការត្រួតពិនិត្យ ផ្ទៀងផ្ទាត់ និងបូកសរុប លទ្ធផលនៃការបោះឆ្នោត។

៨.២៥.១២.១ អគ្គលេខាធិការដ្ឋាន គ.ជ.ប ត្រូវផ្តល់ការគាំទ្រដល់ គ.ជ.ប អំពី ការអនុវត្តកម្មវិធីគ្រប់គ្រងលទ្ធផលនៃការបោះឆ្នោត និងការ ប្រើប្រាស់អ៊ីនធឺណិត។

៨.២៥.១២.២ គ.ជ.ប ត្រូវប្រើប្រាស់អ៊ីនធឺណិត សម្រាប់តែការបញ្ជូនសារ លិខិតស្នាម ព័ត៌មានបន្ទាន់ និងទិន្នន័យបច្ចេកទេសក្នុងការ បោះឆ្នោតប៉ុណ្ណោះ។

ការប្រគល់ និងការទទួលកញ្ចប់ “គ ពិសេស” និងស្បោង “គ” ឬ/និងស្បោង “គ មាន ពាក្យបណ្តឹង” និងសម្ភារ ឯកសារបោះឆ្នោតពាក់ព័ន្ធនៅ គ.ជ.ប ប្រការ៨.២៦._

នៅពេលមកដល់មជ្ឈមណ្ឌលត្រួតពិនិត្យ និងបូកសរុបលទ្ធផលនៃការបោះឆ្នោតនៃ គ.ជ.ប ភ្លាម ប្រធាន គ.យ.សប ត្រូវប្រគល់ទៅឱ្យមន្ត្រីទទួលបន្ទុកទទួលសម្ភារ ឯកសារបោះឆ្នោតនៃ គ.ជ.ប នូវកញ្ចប់ “គ ពិសេស” រាល់ស្បោង “គ” ឬ/និងស្បោង “គ មានពាក្យបណ្តឹង” និងរាល់កញ្ចប់ដែល មានវេចខ្ចប់សម្ភារ ឯកសារបោះឆ្នោតនៅសល់ផ្សេងទៀត។ ប្រធាន គ.យ.សប ត្រូវប្រគល់ទៅ ឱ្យមន្ត្រីនៃ លគ.ជ.ប ផងដែរនូវលិខិតបញ្ជូន និងប្រគល់ ទទួលសម្ភារ ឯកសារបោះឆ្នោត (ទ.១១០៧) ពាក់ព័ន្ធ។

៨.២៦.១ នៅពេលប្រគល់ ទទួលសម្ភារ ឯកសារបោះឆ្នោត មន្ត្រីទទួលបន្ទុកទទួល សម្ភារ ឯកសារបោះឆ្នោតនៃ គ.ជ.ប ត្រូវធានាថា កញ្ចប់ “គ ពិសេស” និង ស្បោង “គ” ឬ/និងស្បោង “គ មានពាក្យបណ្តឹង” ទាំងអស់ និងសម្ភារ ឯកសារ បោះឆ្នោតផ្សេងទៀត ដូចមានបញ្ជាក់ក្នុងប្រការ ៨.២២ នៃ ប.ន.ត.រ នេះ ត្រូវ បានពិនិត្យ និងផ្ទៀងផ្ទាត់ត្រឹមត្រូវ ដោយផ្អែកលើលិខិតបញ្ជូន និងប្រគល់



ទទួលសម្ភារ ឯកសារបោះឆ្នោត (ទ.១១០៧) ដែលមានក្នុងកញ្ចប់ “គ ពិសេស” និងស្បែង “គ” ឬ/និងស្បែង “គ មានពាក្យបណ្តឹង” ក្នុងហោប៉ៅ ខាងក្រៅនៃកញ្ចប់ ឬស្បែងទាំងនោះ និងដែលប្រធាន គយ.សប បានប្រគល់ជូន ដូចមានចែងក្នុងប្រការ ៨.២៦ ខាងលើនេះ។ បន្ទាប់ពីបានត្រួតពិនិត្យឃើញ ថាត្រឹមត្រូវហើយ មន្ត្រីទទួលបន្ទុកការទទួលសម្ភារ ឯកសារបោះឆ្នោតត្រូវចុះ ហត្ថលេខាលើលិខិតបញ្ជូន និងប្រគល់ ទទួលសម្ភារ ឯកសារបោះឆ្នោត (ទ.១១០៧) ទាំងនេះបញ្ជាក់ថា បានទទួលគ្រប់ចំនួនហើយ។

៨.២៦.២ មន្ត្រីទទួលបន្ទុកការទទួលសម្ភារ ឯកសារបោះឆ្នោតនៃ គធ.ខប ត្រូវកត់ត្រា មុខសម្ភារ ឯកសារដែលបានទទួលទាំងអស់ចូលក្នុងបញ្ជីទទួលសម្ភារ ឯកសារ បោះឆ្នោតរបស់ខ្លួន និងត្រូវចារសម្គាល់ថា “ការប្រគល់គ្រប់ចំនួន” បន្ទាប់មក ត្រូវចាត់ចែងប្រើប្រាស់លិខិតបញ្ជូន និងប្រគល់ទទួលដែលបានចុះហត្ថលេខារួច ដូចមានចែងក្នុងចំណុច ៨.២៦.១ ខាងលើនេះ ដូចខាងក្រោម៖

- ៨.២៦.២.១ ប្រគល់ជូនប្រធាន គយ.សប វិញ ១ (មួយ) ច្បាប់។
- ៨.២៦.២.២ ដក ១ (មួយ) ច្បាប់ ចងក្រងទុកជាឯកសារ។
- ៨.២៦.២.៣ ដាក់ ១ (មួយ) ច្បាប់ ទៅក្នុងហោប៉ៅកញ្ចប់ “គ ពិសេស” ឬ ស្បែង “គ” ឬស្បែង “គ មានពាក្យបណ្តឹង” ពាក់ព័ន្ធ។

៨.២៦.៣ បន្ទាប់ពីបានអនុវត្តចំណុច ៨.២៦.២ ខាងលើនេះរួច មន្ត្រីទទួលបន្ទុកការ ទទួលសម្ភារ ឯកសារបោះឆ្នោតនៃ គធ.ខប ត្រូវប្រគល់រាល់សម្ភារ ឯកសារ បោះឆ្នោតដែលបានទទួលទាំងអស់ ឱ្យសហការីរបស់ខ្លួនដែលទទួលបន្ទុក រក្សាស្តុកនាំយកកញ្ចប់ “គ ពិសេស” និងស្បែង “គ” ឬ/និងស្បែង “គ មាន ពាក្យបណ្តឹង” ទៅរក្សាទុកនៅក្នុងបន្ទប់ ដូចមានបញ្ជាក់ក្នុងចំណុច ៨.២៥.១.២ ខាងលើនេះ និងនាំយកសម្ភារ ឯកសារបោះឆ្នោតនៅសល់ទៅរក្សាទុកនៅ ក្នុងបន្ទប់ ដូចមានបញ្ជាក់ក្នុងចំណុច ៨.២៥.១.៣ ខាងលើនេះ។ មន្ត្រីទទួល បន្ទុករក្សាស្តុកត្រូវបែងចែក និងរក្សាមុខសម្ភារ ឯកសារបោះឆ្នោតដោយឡែក ពីគ្នាតាមឃុំ សង្កាត់ ព្រមទាំងត្រូវសរសេរសម្គាល់លេខកូដឃុំ សង្កាត់ នីមួយៗផង។

៨.២៦.៤ ប្រសិនបើនៅក្នុងការប្រគល់ ទទួលសម្ភារ ឯកសារបោះឆ្នោតពី គយ.សប ណាមួយ ដូចមានចែងក្នុងប្រការ ៨.២៦ ខាងលើនេះ មានស្បែង “គ មាន ពាក្យបណ្តឹង” នោះនៅពេលកំពុងអនុវត្តនីតិវិធីចំណុច ៨.២៦.២ ខាងលើនេះ មន្ត្រីទទួលបន្ទុកការទទួលសម្ភារ ឯកសារបោះឆ្នោតនៃ គធ.ខប ត្រូវចាត់



បន្ថែមក្នុងបញ្ជីទទួលសម្ភារ ឯកសារបោះឆ្នោតរបស់ខ្លួនថា “មានពាក្យ
បណ្តឹង”។ ក្នុងករណីនេះ មន្ត្រីទទួលបន្ទុកការទទួលសម្ភារ ឯកសារបោះឆ្នោត
នៃ គណ.ខប ត្រូវ៖

៨.២៦.៤.១ ស្រង់កត់ត្រាល្មោះ និងលេខកូដឃុំ សង្កាត់ដែលមានពាក្យ
បណ្តឹងតវ៉ា ឬពាក្យបណ្តឹងជំទាស់។

៨.២៦.៤.២ យកកញ្ចប់ “គ ពិសេស” និងស្បែង “គ” ដែលមានសរសេរ
សម្គាល់ថា ស្បែង “គ មានពាក្យបណ្តឹង” នៃឃុំ សង្កាត់ពាក់ព័ន្ធ
ទៅរក្សាទុកដោយឡែកនៅក្នុងបន្ទប់ស្តុក ដើម្បីងាយស្រួលរក។

៨.២៦.៥ មន្ត្រីទទួលបន្ទុកការទទួលសម្ភារ ឯកសារបោះឆ្នោតនៃ គណ.ខប ត្រូវរាយ
ការណ៍អំពីចំនួនកញ្ចប់ “គ ពិសេស” និងស្បែង “គ” ឬ/និងស្បែង “គ មាន
ពាក្យបណ្តឹង” និងកញ្ចប់សម្ភារ ឯកសារបោះឆ្នោតនៅសល់ដែលបានទទួលពី
គ្រប់ឃុំ សង្កាត់ចំណុះរាជធានី ខេត្តរួចហើយ និងបញ្ជាក់ច្បាស់នូវល្មោះ និង
លេខកូដឃុំ សង្កាត់ដែលមានពាក្យបណ្តឹង ដូចមានចែងក្នុងចំណុច ៨.២៦.៤.១
ខាងលើនេះ ជូន គណ.ខប ដើម្បីកំណត់បែងចែក និងណែនាំក្រុមត្រួតពិនិត្យ
លទ្ធផលនៃ គណ.ខប ឱ្យត្រួតពិនិត្យ និងផ្ទៀងផ្ទាត់លទ្ធផលទៅតាមករណី
ជាក់ស្តែងនីមួយៗ។

៨.២៦.៦ មន្ត្រីទទួលបន្ទុកទទួលសម្ភារ ឯកសារបោះឆ្នោតនៃ គណ.ខប ត្រូវយកស្រោម
សំបុត្រដាក់បញ្ជីវត្តមានអ្នកសង្កេតការណ៍ក្នុងពេលបោះឆ្នោត និងរាប់សន្លឹកឆ្នោត
(១.១១២០) និងបញ្ជីវត្តមានភ្នាក់ងារគណបក្សនយោបាយ និងអ្នកសង្កេត-
ការណ៍ក្នុងពេលរាប់សន្លឹកឆ្នោត (១.១១១៥) តាមឃុំ សង្កាត់ ដើម្បីបញ្ជូនឱ្យ
ប្រធាន គណ.ខប ចាត់ចែងបូកសរុបចំនួនភ្នាក់ងារគណបក្សនយោបាយ និងអ្នក
សង្កេតការណ៍ក្នុងពេលបោះឆ្នោត និងរាប់សន្លឹកឆ្នោតក្នុងរាជធានី ខេត្តរបស់ខ្លួន
រួចបញ្ជូនទៅ គ.ជ.ប។

**ការដាក់ពាក្យបណ្តឹងតវ៉ា ឬពាក្យបណ្តឹងជំទាស់នឹងសេចក្តីសម្រេចរបស់ គយ.សប
នៃ គណ.ខប
ប្រការ៨.២៧._**

ភ្នាក់ងារគណបក្សនយោបាយឈរឈ្មោះបោះឆ្នោត ដែលទទួលបានការអនុញ្ញាតឱ្យសង្កេត
មើលការបោះឆ្នោតនៅការិយាល័យបោះឆ្នោតនៃឃុំ សង្កាត់ណាមួយ ឬតំណាងដែលមិនពេញ
ចិត្តនឹងសេចក្តីសម្រេចរបស់ គយ.សប លើពាក្យបណ្តឹងតវ៉ា ឬពាក្យបណ្តឹងជំទាស់ ដូចមានចែង
ក្នុងចំណុច ៨.១៧.៦ និងចំណុច ៨.១៨.៨ នៃ ប.ន.ត.រ នេះ មានសិទ្ធិប្តឹងតវ៉ា ឬប្តឹងជំទាស់ទៅ គណ.ខប។



៨.២៧.១ រាល់ការប្តឹងតវ៉ា ឬប្តឹងជំទាស់ដូចមានបញ្ជាក់ក្នុងប្រការ ៨.២៧ ខាងលើនេះ ត្រូវធ្វើឡើងជាលាយលក្ខណ៍អក្សរទៅ គណ.ខប ក្នុងរយៈពេលយ៉ាងយូរ ២ (ពីរ) ថ្ងៃបន្ទាប់ពីថ្ងៃបានទទួលសម្រង់សេចក្តីសម្រេច (ទ.១២០៣) របស់ គយ.សប ដែលបដិសេធលើពាក្យបណ្តឹង ដូចមានចែងក្នុងចំណុច ៨.១៧.៦.២ និងចំណុច ៨.១៨.៨.២ នៃ ប.ន.ត.រ នេះ។ គណ.ខប ត្រូវសម្រេចលើពាក្យ បណ្តឹងតវ៉ា ឬ/និងពាក្យបណ្តឹងជំទាស់ទាំងនេះ ក្នុងរយៈពេលយ៉ាងយូរ ៣ (បី) ថ្ងៃបន្ទាប់ពីថ្ងៃបានទទួលពាក្យបណ្តឹង (ទ.១២០២)។

៨.២៧.២ ប្រសិនបើនៅក្នុងរយៈពេលកំណត់ដូចមានចែងក្នុងចំណុច ៨.២៧.១ ខាង លើនេះ គណ.ខប មិនបានទទួលពាក្យបណ្តឹងណាមួយទេ ប្រការនេះត្រូវបាន ចាត់ទុកថាគ្មានពាក្យបណ្តឹងតវ៉ា ឬពាក្យបណ្តឹងជំទាស់ទៅនឹងសេចក្តីសម្រេច របស់ គយ.សប។

៨.២៧.៣ ភ្នាក់ងារគណបក្សនយោបាយ ឬតំណាងដែលមានបំណងប្តឹង ដូចមានក្នុង ប្រការ ៨.២៧ ខាងលើនេះ ត្រូវបំពេញ និងចុះហត្ថលេខា ឬផ្តិតមេដៃលើ ពាក្យបណ្តឹង (ទ.១២០២) ចំនួន ៣ (បី) ច្បាប់ ក្នុងនោះត្រូវផ្តល់ព័ត៌មាន ចាំបាច់មួយចំនួនដូចខាងក្រោម៖

- ៨.២៧.៣.១ ឈ្មោះ និងអាសយដ្ឋានរបស់អ្នកប្តឹង ឬតំណាង។
- ៨.២៧.៣.២ លក្ខណៈសម្គាល់នៃ គយ.សប ឬ/និងការិយាល័យបោះឆ្នោត និងការិយាល័យរាប់សន្លឹកឆ្នោត។
- ៨.២៧.៣.៣ ពេលវេលានៃការកើតឡើង និងប្រភេទនៃកំហុស ឬភាពមិន ប្រក្រតី។
- ៨.២៧.៣.៤ កម្មវត្ថុនៃការប្តឹងតវ៉ា ឬជំទាស់នឹងសេចក្តីសម្រេចរបស់ គយ.សប។
- ៨.២៧.៣.៥ ប្រសិនបើអាចធ្វើបាន ត្រូវបញ្ជាក់អំពីមាត្រានៃ ច.ប.ត.រ ឬ ប្រការនៃ ប.ន.ត.រ ដែលត្រូវបានរំលោភ។
- ៨.២៧.៣.៦ មនុស្សដែលពាក់ព័ន្ធក្នុងការប្រព្រឹត្តកំហុស ឬភាពមិនប្រក្រតី នេះ។
- ៨.២៧.៣.៧ ឈ្មោះ និងអាសយដ្ឋានរបស់សាក្សី ប្រសិនបើមាន។
- ៨.២៧.៣.៨ សេចក្តីអះអាងគាំទ្រ ឬភស្តុតាងផ្សេងទៀត ប្រសិនបើមាន។
- ៨.២៧.៣.៩ ឈ្មោះ និងអាសយដ្ឋានរបស់អ្នកសង្កេតការណ៍ដែលមាន វត្តមានក្នុងពេលហេតុការណ៍កើតឡើង ប្រសិនបើមាន។



៨.២៧.៤ គឆ.ខប មិនត្រូវទទួលដោះស្រាយពាក្យបណ្តឹងតវ៉ា ឬពាក្យបណ្តឹងជំទាស់ ដែលបានដាក់ក្រោយរយៈពេលកំណត់ ដូចមានចែងក្នុងចំណុច ៨.២៧.១ ខាងលើនេះ និងពាក្យបណ្តឹងតវ៉ា ឬពាក្យបណ្តឹងជំទាស់ដែលមិនមានបញ្ជាក់ ព័ត៌មានចាំបាច់ ដូចមានចែងក្នុងចំណុច ៨.២៧.៣ ខាងលើនេះ។

៨.២៧.៤.១ ចំពោះពាក្យបណ្តឹងដែលបានទទួលក្រោយរយៈពេលកំណត់ ដូចមានចែងក្នុងចំណុច ៨.២៧.១ ខាងលើនេះ ប្រធាន គឆ.ខប ឬសមាជិកដែលបានទទួលសិទ្ធិជាលាយលក្ខណ៍អក្សរ ត្រូវ ចារបដិសេធលើពាក្យបណ្តឹងគ្រប់ច្បាប់ ដោយបញ្ជាក់ពីមូលហេតុ ហើយចុះហត្ថលេខា ឈ្មោះ បោះត្រា គឆ.ខប និងចុះកាល បរិច្ឆេទ រួចប្រគល់ជូនអ្នកប្តឹង ឬតំណាង ១ (មួយ) ច្បាប់ ផ្ញើ ជូន គ.ជ.ប ១ (មួយ) ច្បាប់ និងរក្សាទុកជាឯកសារ ១ (មួយ) ច្បាប់ និងជម្រាបអ្នកប្តឹងថា ពាក្យបណ្តឹងរបស់គាត់ ដែល បានដាក់នៅក្រោយរយៈពេលកំណត់ គឆ.ខប មិនអាចទទួល យកមកដោះស្រាយបានទេ។

៨.២៧.៤.២ ចំពោះពាក្យបណ្តឹងមិនមានបញ្ជាក់ព័ត៌មានចាំបាច់ ដូចមាន ចែងក្នុងចំណុច ៨.២៧.៣ ខាងលើនេះ គឆ.ខប ត្រូវណែនាំអ្នក ប្តឹង ឬតំណាងឱ្យបំពេញបន្ថែមនូវចំណុចខ្វះខាត មិនឱ្យ ហួសរយៈពេលនៃការដាក់ពាក្យបណ្តឹង ហើយកត់ត្រាក្នុង កំណត់ហេតុ។ ក្នុងករណីដែលដល់ពេលកំណត់ អ្នកប្តឹង ឬ តំណាងមិនបានបំពេញបន្ថែមនូវចំណុចខ្វះខាត ប្រធាន គឆ.ខប ឬសមាជិកដែលបានទទួលសិទ្ធិ ត្រូវចារបដិសេធលើពាក្យ បណ្តឹងគ្រប់ច្បាប់ ដោយបញ្ជាក់ពីមូលហេតុ ហើយចុះហត្ថលេខា ឈ្មោះ បោះត្រា គឆ.ខប និងចុះកាលបរិច្ឆេទ រួចប្រគល់ ឬផ្ញើ ជូនអ្នកប្តឹង ឬតំណាង ១ (មួយ) ច្បាប់ ផ្ញើជូន គ.ជ.ប ១ (មួយ) ច្បាប់ និងរក្សាទុកជាឯកសារ ១ (មួយ) ច្បាប់ ។

៨.២៧.៥ ចំពោះពាក្យបណ្តឹងដែលបានទទួលក្នុងរយៈពេលកំណត់ និងមានព័ត៌មាន ចាំបាច់ មន្ត្រីទទួលពាក្យបណ្តឹងនៅ គឆ.ខប ត្រូវចុះកាលបរិច្ឆេទ ពេលវេលា ហើយចុះហត្ថលេខា និងបោះត្រា គឆ.ខប លើពាក្យបណ្តឹងគ្រប់ច្បាប់ រួច ប្រគល់ជូនអ្នកប្តឹង ឬតំណាង ១ (មួយ) ច្បាប់ បិទរង្វាយដាសាធារណៈ ១ (មួយ) ច្បាប់ នៅ លគឆ.ខប និងទុក ១ (មួយ) ច្បាប់ សម្រាប់ គឆ.ខប ប្រើក្នុងពេល



ដោះស្រាយពាក្យបណ្តឹង។ បន្ទាប់មកប្រាប់អ្នកប្តឹង ឬតំណាងថា គធម.ខប នឹងសម្រេចលើពាក្យបណ្តឹងរបស់គាត់ បន្ទាប់ពីក្រុមត្រួតពិនិត្យលទ្ធផលនៃ គធម.ខប បានបញ្ចប់ការត្រួតពិនិត្យ និងផ្ទៀងផ្ទាត់លទ្ធផលនៃការបោះឆ្នោតក្នុងឃុំសង្កាត់ពាក់ព័ន្ធនឹងពាក្យបណ្តឹងនោះ។

៨.២៧.៦ មន្ត្រីទទួលពាក្យបណ្តឹងនៅ គធម.ខប ត្រូវរាយការណ៍អំពីករណីពាក្យបណ្តឹង តវ៉ា ឬពាក្យបណ្តឹងជំទាស់ខាងលើនេះ ជូនប្រធាន គធម.ខប ជាបន្ទាន់ ដើម្បីកំណត់បែងចែក និងណែនាំក្រុមត្រួតពិនិត្យលទ្ធផល ឱ្យត្រួតពិនិត្យលទ្ធផលនៃការបោះឆ្នោតក្នុងឃុំ សង្កាត់ដែលមានពាក្យបណ្តឹងនោះ នៅចំពោះមុខតំណាងគណបក្សនយោបាយ អ្នកសង្កេតការណ៍ និងអ្នកប្តឹង ឬតំណាង។ ប្រសិនបើចាំបាច់ គធម.ខប ត្រូវបង្គាប់ក្រុមត្រួតពិនិត្យលទ្ធផលឱ្យបើកកញ្ចប់សុវត្ថិភាព “ក” នៃការិយាល័យបោះឆ្នោតដែលពាក់ព័ន្ធនឹងពាក្យបណ្តឹង ដើម្បីត្រួតពិនិត្យ ផ្ទៀងផ្ទាត់សម្ភារ ឯកសារបោះឆ្នោត និងសន្លឹកឆ្នោត។ ការត្រួតពិនិត្យ ផ្ទៀងផ្ទាត់សម្ភារ ឯកសារបោះឆ្នោត និងសន្លឹកឆ្នោត ត្រូវអនុវត្តតាមលំនាំនីតិវិធីដូចមានចែងក្នុងប្រការ ៨.២១ នៃ ប.ន.ត.រ នេះ។

ប្រតិបត្តិការរបស់ គធម.ខប ក្នុងការត្រួតពិនិត្យ និងផ្ទៀងផ្ទាត់លទ្ធផលនៃការបោះឆ្នោតតាមឃុំ សង្កាត់ និងការបូកសរុបលទ្ធផលនៃការបោះឆ្នោតក្នុងរាជធានី ខេត្ត ប្រការ៨.២៨.-

បន្ទាប់ពីបានទទួលកញ្ចប់ “គ ពិសេស” និងស្បោង “គ” ឬ/និងស្បោង “គ មានពាក្យបណ្តឹង” នៃឃុំ សង្កាត់មួយចំនួនហើយ គធម.ខប ត្រូវចាត់វិធានការជាបណ្តើរៗ ឱ្យក្រុមត្រួតពិនិត្យលទ្ធផលនៃ គធម.ខប ធ្វើការត្រួតពិនិត្យផ្ទៀងផ្ទាត់លទ្ធផលនៃការបោះឆ្នោតតាមឃុំ សង្កាត់ដែលខ្លួនទទួលបន្ទុកតាមករណីនីមួយៗដោយឡែកពីគ្នា ទាំងឃុំ សង្កាត់គ្មានពាក្យបណ្តឹង ទាំងឃុំ សង្កាត់មានពាក្យបណ្តឹង ឱ្យរួចរាល់ឆាប់រហ័សតាមដែលអាចធ្វើបាន។ ផ្អែកលើលទ្ធផលនៃការបោះឆ្នោតក្នុងឃុំសង្កាត់ដែលត្រូវបានត្រួតពិនិត្យ និងផ្ទៀងផ្ទាត់រួចហើយ គធម.ខប ត្រូវចាត់ចែងបូកសរុបលទ្ធផលនៃការបោះឆ្នោតក្នុងរាជធានី ខេត្ត ឱ្យរួចរាល់ដោយមិនត្រូវឱ្យហួសរយៈពេល ៥ (ប្រាំ) ថ្ងៃឡើយ ដោយគិតចាប់ពីថ្ងៃដែល គ.យ.សប បានប្រគល់កញ្ចប់ “គ ពិសេស” និងស្បោង “គ” ឬ/និងស្បោង “គ មានពាក្យបណ្តឹង” នៅ គធម.ខប។

៨.២៨.១ តំណាងគណបក្សនយោបាយ អ្នកសង្កេតការណ៍ អ្នកសារព័ត៌មាន និងអ្នកប្តឹង ឬតំណាង ត្រូវបានអនុញ្ញាតឱ្យចូលរួមសង្កេតមើលរាល់ដំណើរការត្រួតពិនិត្យ ផ្ទៀងផ្ទាត់ និងបូកសរុបលទ្ធផលនៃការបោះឆ្នោតតាមឃុំ សង្កាត់



ចំណុះរាជធានី ខេត្ត នៅមជ្ឈមណ្ឌលត្រួតពិនិត្យ និងបូកសរុបលទ្ធផលនៃការបោះឆ្នោតនៃ គធ.ខប។

៨.២៨.១.១ គណបក្សនយោបាយនីមួយៗនៅតាមឃុំ សង្កាត់ទាំងអស់ និងសមាគម និងអង្គការមិនមែនរដ្ឋាភិបាលសង្កេតការណ៍បោះឆ្នោតនីមួយៗ ក្នុងរាជធានី ខេត្ត ត្រូវជ្រើសតាំងឱ្យមានតំណាងពេញសិទ្ធិ និងតំណាងបម្រុងតាមចំនួនដែល គធ.ខប បានកំណត់ដែលអាចចូលរួមគ្រប់គ្រាន់ល្មម ក្នុងការសង្កេតមើលកិច្ចប្រតិបត្តិការរបស់ក្រុមត្រួតពិនិត្យលទ្ធផលនៃ គធ.ខប។

៨.២៨.១.២ តំណាងគណបក្សនយោបាយ ឬអ្នកសង្កេតការណ៍ ដែលត្រូវចូលរួមសង្កេតមើលកិច្ចប្រតិបត្តិការរបស់ក្រុមត្រួតពិនិត្យលទ្ធផលនៃ គធ.ខប នីមួយៗ អាចផ្លាស់ប្តូរតំណាងបម្រុងឱ្យបំពេញភារកិច្ចជំនួសខ្លួន។

៨.២៨.១.៣ តំណាងគណបក្សនយោបាយ អ្នកសង្កេតការណ៍ និងអ្នកប្តឹង ឬតំណាងត្រូវបានរៀបចំឱ្យស្ថិតនៅទីជិតល្មមដែលអាចសង្កេតមើលឃើញនូវសកម្មភាពទាំងឡាយនៃការត្រួតពិនិត្យ ផ្ទៀងផ្ទាត់ និងបូកសរុបលទ្ធផលនៃការបោះឆ្នោតក្នុងរាជធានី ខេត្ត។

៨.២៨.១.៤ តំណាងគណបក្សនយោបាយ អ្នកសង្កេតការណ៍ អ្នកប្តឹង ឬតំណាងអាចថតយករូបភាពនៃការត្រួតពិនិត្យ ផ្ទៀងផ្ទាត់ និងបូកសរុបលទ្ធផលនៃការបោះឆ្នោតក្នុងរាជធានី ខេត្តបាន ប៉ុន្តែមិនត្រូវបង្កការអុកឡុក ឬរំខាន ឬជ្រៀតជ្រែក ឬធ្វើឱ្យរាំងស្ទះដល់ដំណើរការនេះឡើយ។

៨.២៨.២ កិច្ចប្រតិបត្តិការត្រួតពិនិត្យ ផ្ទៀងផ្ទាត់ និងបូកសរុបលទ្ធផលនៃការបោះឆ្នោតនៅឃុំ សង្កាត់ណាមួយ ប្រសិនបើចាប់ដំណើរការហើយ ត្រូវធ្វើឱ្យចប់ចុងចប់ដើម ដោយមិនគិតពីពេលវេលាឡើយ ជាពិសេសចំពោះឃុំ សង្កាត់មានពាក្យបណ្តឹងទាក់ទងនឹងភាពមិនប្រក្រតីធ្ងន់ធ្ងរ ដែលតម្រូវឱ្យក្រុមត្រួតពិនិត្យលទ្ធផលបើកកញ្ចប់សុវត្ថិភាព “ក” មួយ ឬច្រើន ដើម្បីត្រួតពិនិត្យ ផ្ទៀងផ្ទាត់សម្ភារ ឯកសារបោះឆ្នោត និងសន្លឹកឆ្នោត។

៨.២៨.៣ គធ.ខប ត្រូវចាត់ចែងកិច្ចប្រតិបត្តិការត្រួតពិនិត្យ និងផ្ទៀងផ្ទាត់លទ្ធផលនៃការបោះឆ្នោតតាមឃុំ សង្កាត់ទាំងអស់ក្នុងរាជធានី ខេត្ត នៅបន្ទប់ធំទូលាយមួយ ឬបន្ទប់តូចៗច្រើននៃមជ្ឈមណ្ឌលត្រួតពិនិត្យ និងបូកសរុបលទ្ធផលនៃការបោះឆ្នោតនៃ គធ.ខប ដែលបានបង្កើតឡើងក្រោមប្រការ ៨២៥ នៃប.ស.គរ នេះ។



ក្រុមត្រួតពិនិត្យលទ្ធផលនៃ គធានី ខប ពីរ ឬច្រើនក្រុម អាចបំពេញការងារនៅ តាមតុរៀងខ្លួនក្នុងបន្ទប់តែមួយ ឬនៅតាមបន្ទប់ដោយឡែកពីគ្នា ដោយយោង តាមលទ្ធភាពជាក់ស្តែងរបស់រាជធានី ខេត្ត។ ក្រុមត្រួតពិនិត្យលទ្ធផលនីមួយៗ ត្រូវរៀបចំគំរូប្លង់បន្ទប់តាមលំនាំប្លង់ការិយាល័យរបស់សន្តិកម្មភ្នំពេញ ដូចមាន ចែងក្នុងចំណុច ៨.១០.១ នៃ ប.ន.ត.វ នេះ និងត្រូវមានសម្ភារ ឯកសារ និង ទម្រង់បែបបទគ្រប់គ្រាន់សម្រាប់បំពេញការងារ។

៨.២៨.៣.១ ក្នុងការត្រួតពិនិត្យ និងផ្ទៀងផ្ទាត់លទ្ធផលខាងលើនេះ ប្រធាន ក្រុមត្រូវអង្គុយនៅចុងតុម្ខាង និងឱ្យលេខាធិការអង្គុយនៅចុង តុម្ខាងទៀតទល់មុខប្រធានក្រុម ហើយឱ្យអនុប្រធានក្រុម និងជំនួយការអង្គុយនៅអមសងខាងតុទល់មុខគ្នា។

៨.២៨.៣.២ ប្រធាន ក្រុមត្រូវត្រៀមនៅក្បែរខ្លួន គាត់នូវពាក្យបណ្តឹង (១.១២០២) សម្រាប់ប្រគល់ជូនតំណាងគណបក្សនយោបាយ ឬអ្នកប្តឹង ដើម្បីបំពេញពាក្យបណ្តឹង ប្រសិនបើមានការស្នើសុំ និងរាល់ទម្រង់បែបបទចាំបាច់ផ្សេងទៀត សម្រាប់ប្រើក្នុង ការត្រួតពិនិត្យលទ្ធផលនេះ។

៨.២៨.៣.៣ ប្រធានក្រុមត្រូវធានាឱ្យមានម៉ាស៊ីនគិតលេខ ១ (មួយ) គ្រឿង សម្រាប់ប្រើក្នុងកិច្ចប្រតិបត្តិការត្រួតពិនិត្យលទ្ធផលនេះ។

ការត្រួតពិនិត្យលទ្ធផលនៃការបោះឆ្នោតក្នុងឃុំ សង្កាត់ ដែលគ្មានពាក្យបណ្តឹងតវ៉ា ឬ/និងពាក្យបណ្តឹងជំនាស់

ប្រការ៨.២៩.-

ក្នុងករណីឃុំ សង្កាត់ណាគ្មានពាក្យបណ្តឹងតវ៉ា ឬពាក្យបណ្តឹងជំនាស់ត្រូវបានដាក់នៅ គយ.សប និងនៅ គធានី ខប ក្រុមត្រួតពិនិត្យលទ្ធផលនៃ គធានី ខប មិនត្រូវបើកកញ្ចប់សុវត្ថិភាព “ក” ណាមួយ ដើម្បីត្រួតពិនិត្យ ផ្ទៀងផ្ទាត់សម្ភារ ឯកសារបោះឆ្នោត និងសន្តិកម្មភ្នំពេញ។ ក្នុងករណីនេះ ក្រុមត្រួតពិនិត្យលទ្ធផលនៃ គធានី ខប គ្រាន់តែធ្វើការត្រួតពិនិត្យ ផ្ទៀងផ្ទាត់ និងគណនាផ្ទៀងផ្ទាត់ លទ្ធផលនៃការបោះឆ្នោតនៅឃុំ សង្កាត់នោះ ដោយផ្អែកលើកំណត់ហេតុបូកសរុបលទ្ធផលនៃការ បោះឆ្នោតក្នុងឃុំ សង្កាត់ (១.១១០៣) និងតារាងបូកសរុបលទ្ធផលនៃការបោះឆ្នោតក្នុងឃុំ សង្កាត់ (១.១១០៩) ប៉ុណ្ណោះ ព្រមទាំងផ្ទៀងផ្ទាត់បន្ថែមជាមួយទិន្នន័យតួលេខលទ្ធផលដែលមានស្រាប់ក្នុង ប្រព័ន្ធកុំព្យូទ័រ ឬនៅក្នុងហ្គាស់ (USB Drive) រក្សាទុកទិន្នន័យ។

ក្រុមត្រួតពិនិត្យលទ្ធផលនៃ គធានី ខប ត្រូវត្រួតពិនិត្យ ផ្ទៀងផ្ទាត់ និងគណនាផ្ទៀងផ្ទាត់លទ្ធផល នៃការបោះឆ្នោតក្នុងឃុំ សង្កាត់ ដោយផ្អែកលើលទ្ធផលនៃការត្រួតពិនិត្យ ផ្ទៀងផ្ទាត់ និងបូកសរុប



លទ្ធផលនៃការបោះឆ្នោតក្នុងឃុំ សង្កាត់ដែលមានរក្សាទុកក្នុងប្រព័ន្ធគ្រប់គ្រងលទ្ធផលនៃការបោះឆ្នោត ឬនៅក្នុងហ្គាស (USB Drive) រក្សាទុកទិន្នន័យ ធៀបជាមួយនឹងកំណត់ហេតុបូកសរុបលទ្ធផលនៃការបោះឆ្នោតក្នុងឃុំ សង្កាត់ (១.១១០៣) និងតារាងបូកសរុបលទ្ធផលនៃការបោះឆ្នោតក្នុងឃុំ សង្កាត់ (១.១១០៩) ដែលទទួលបានពី គ.យ.សប។

៨.២៩.១ ក្នុងដំណើរការត្រួតពិនិត្យ និងផ្ទៀងផ្ទាត់លទ្ធផលដូចករណីខាងលើ ប្រធានក្រុមត្រួតពិនិត្យលទ្ធផលនៃ គ.ជ.ប ត្រូវចាត់ចែងអនុវត្តតាមនីតិវិធីដូចខាងក្រោម ដោយត្រូវ៖

៨.២៩.១.១ បង្គាប់ជំនួយការឱ្យនាំយកកញ្ចប់ “គ ពិសេស” នៃឃុំ សង្កាត់ដែលគ្មានពាក្យបណ្តឹងម្តងមួយៗ ពីកន្លែងរក្សាស្តុកមកដាក់នៅលើតុចំពីមុខប្រធានក្រុម។

៨.២៩.១.២ បើកកញ្ចប់ “គ ពិសេស” រួចដកយកស្រោមសំបុត្រដាក់កំណត់ហេតុបូកសរុបលទ្ធផលនៃការបោះឆ្នោតក្នុងឃុំ សង្កាត់ (១.១១០៣) និងតារាងបូកសរុបលទ្ធផលនៃការបោះឆ្នោតក្នុងឃុំ សង្កាត់ (១.១១០៩) ស្រោមសំបុត្រដាក់ហ្គាស (USB Drive) រក្សាទុកទិន្នន័យលទ្ធផលនៃការបោះឆ្នោតក្នុងឃុំ សង្កាត់ និងរាល់ស្រោមសំបុត្រដាក់កំណត់ហេតុនៃការបោះឆ្នោត (១.១១០១) តារាងកត់ត្រាសំឡេងឆ្នោត (១.១១០៨) និងកំណត់ហេតុនៃការរាប់សន្លឹកឆ្នោត (១.១១០២) ដែលផ្ញើជូនគ.ជ.ប មកដាក់នៅលើតុ។

៨.២៩.១.៣ បញ្ឈប់ចូល (Login) ក្នុងកម្មវិធីគ្រប់គ្រងលទ្ធផលនៃការបោះឆ្នោត ដើម្បីទាញយកទិន្នន័យពីសេរ្យបករណ៍ (Server) គ.ជ.ប ឬហ្គាស (USB Drive) រក្សាទុកទិន្នន័យលទ្ធផលនៃការបោះឆ្នោតក្នុងឃុំ សង្កាត់ សម្រាប់បង្ហាញលទ្ធផលនៃការបោះឆ្នោតក្នុងឃុំ សង្កាត់លើឧបទស្សន៍កុំព្យូទ័រ (Monitor) ជូនភាគីពាក់ព័ន្ធដែលមានវត្តមានបានមើលឃើញទាំងអស់គ្នា។

៨.២៩.១.៤ ចាត់ចែងសមាជិកក្នុងក្រុមឱ្យត្រួតពិនិត្យ ផ្ទៀងផ្ទាត់ និងគណនាផ្ទៀងផ្ទាត់លទ្ធផលនៃការបោះឆ្នោតក្នុងឃុំ សង្កាត់នោះក្នុងប្រព័ន្ធកុំព្យូទ័រ ធៀបនឹងកំណត់ហេតុបូកសរុបលទ្ធផលនៃការបោះឆ្នោតក្នុងឃុំ សង្កាត់ (១.១១០៣) និងតារាងបូកសរុប



លទ្ធផលក្នុងឃុំ សង្កាត់ (១.១១០៩)។ ក្នុងករណី មានភាព
មិនច្បាស់លាស់ក្នុងការត្រួតពិនិត្យ និងផ្ទៀងផ្ទាត់ ក្រុមត្រួត
ពិនិត្យលទ្ធផលនៃ គណ.ខប ត្រូវផ្ទៀងផ្ទាត់បន្ថែមជាមួយនឹង
កំណត់ហេតុនៃការបោះឆ្នោត (១.១១០១) តារាងកត់ត្រា
សំឡេងឆ្នោត (១.១១០៨) និងកំណត់ហេតុនៃការរាប់
សន្លឹកឆ្នោត (១.១១០២) នៃការិយាល័យបោះឆ្នោតពាក់ព័ន្ធ។

៨.២៩.១.៥

ធានាថា តារាងត្រួតពិនិត្យលទ្ធផលនៃការបោះឆ្នោតក្នុងឃុំ
សង្កាត់ (១.១១១៦ត.៧) ២ (ពីរ) ច្បាប់ បានបោះពុម្ពចេញ ត្រូវ
បានផ្ទៀងផ្ទាត់ត្រឹមត្រូវជាមួយគ្នា និងត្រូវមានបញ្ជាក់ ឈ្មោះ
និងលេខកូដឃុំ សង្កាត់ពាក់ព័ន្ធផង។

៨.២៩.១.៦

ធានាថា តារាងត្រួតពិនិត្យលទ្ធផលនៃការបោះឆ្នោតក្នុងឃុំ
សង្កាត់ (១.១១១៦ត.៧) ខាងលើទាំង ២ (ពីរ) ច្បាប់ មាន
បញ្ជាក់ច្បាស់នូវខ្លឹមសារដូចខាងក្រោម ប្រសិនបើរកឃើញថា៖

- គូលេខលទ្ធផលនៃការបោះឆ្នោតក្នុងឃុំ សង្កាត់ ដែលបាន
ត្រួតពិនិត្យ និងផ្ទៀងផ្ទាត់មានភាពត្រឹមត្រូវ
- គ.យ.សប មានកំហុសក្នុងការផ្ទៀងផ្ទាត់ និងគណនា
លទ្ធផលនៃការបោះឆ្នោតក្នុងឃុំ សង្កាត់ ហើយកំហុសនោះ
ត្រូវបានកែតម្រូវដោយក្រុមត្រួតពិនិត្យលទ្ធផលនៃ គណ.ខប។

៨.២៩.១.៧

ក្នុងករណីក្រុមត្រួតពិនិត្យលទ្ធផលបានរកឃើញកំហុសក្នុង
ការគណនាបូកសរុបលទ្ធផលនៃការបោះឆ្នោតក្នុងឃុំ សង្កាត់
ណាមួយ ប្រធានក្រុមត្រូវបង្ហាញកំហុស និងការកែតម្រូវ
កំហុស ព្រមទាំងហេតុផលនៃការកែតម្រូវនោះ នៅចំពោះមុខ
តំណាងគណបក្សនយោបាយ និងអ្នកសង្កេតការណ៍ដែល
មានវត្តមាន។ ក្នុងការកែតម្រូវកំហុសនេះ ប្រធានក្រុមត្រូវ
គូសឆ្លងលើគូលេខដែលខុស តែមិនត្រូវធ្វើឱ្យបាត់លក្ខណៈ
សម្គាល់នៃគូលេខដើមនោះទេ រួចសរសេរលេខថ្មីក្បែរនោះ
ដោយមានចុះហត្ថលេខារបស់ប្រធានក្រុមផង។ កំណត់ហេតុ
បូកសរុបលទ្ធផលនៃការបោះឆ្នោតក្នុងឃុំ សង្កាត់ (១.១១០៣)
ឬ/និងតារាងបូកសរុបលទ្ធផលក្នុងឃុំ សង្កាត់ (១.១១០៩)
ដែលបានកែសម្រួលរួចហើយ ត្រូវតែកែសម្រួលគូលេខក្នុង
កំណត់ហេតុនៃការរាប់សន្លឹកឆ្នោត (១.១១០២) និងតារាង



កត់ត្រាសំឡេងឆ្នោត (ទ.១១០៨) នៃការិយាល័យពាក់ព័ន្ធ និងស្ថានបញ្ជូលក្នុងប្រព័ន្ធកុំព្យូទ័រ ទន្ទឹមនេះត្រូវកែតម្រូវតួលេខ ទាំងនេះនៅក្នុងប្រព័ន្ធកុំព្យូទ័រផងដែរ។ តំណាងគណបក្ស នយោបាយមានសិទ្ធិដាក់ពាក្យបណ្តឹងតវ៉ា ឬពាក្យបណ្តឹង ជំទាស់ ក្នុងករណីមិនពេញចិត្តនឹងការកែតម្រូវរបស់ប្រធានក្រុម។

៨.២៩.១.៨ ធានាថា តារាងត្រួតពិនិត្យលទ្ធផលនៃការបោះឆ្នោតក្នុងឃុំ សង្កាត់ (ទ.១១១៦តព) ខាងលើនេះ ត្រូវបានចុះហត្ថលេខា ដោយសមាសភាពទាំងអស់នៃក្រុមត្រួតពិនិត្យលទ្ធផលពាក់ព័ន្ធ។

៨.២៩.១.៩ ធានាថា តារាងត្រួតពិនិត្យលទ្ធផលនៃការបោះឆ្នោតក្នុងឃុំ សង្កាត់ (ទ.១១១៦តព) ខាងលើនេះ ត្រូវបានដាក់ភ្ជាប់ទៅនឹង កំណត់ហេតុបូកសរុបលទ្ធផលនៃការបោះឆ្នោតក្នុងឃុំ សង្កាត់ (ទ.១១០៣) និងតារាងបូកសរុបលទ្ធផលនៃការបោះឆ្នោត ក្នុងឃុំ សង្កាត់ (ទ.១១០៩) រួចដាក់ក្នុងស្រោមសំបុត្រដដែល ត្រៀមដាក់ជូន គណ.ខប តាមរយៈប្រធានអនុគណៈកម្មការ បច្ចេកទេស ដើម្បីពិនិត្យ សម្រេច។

៨.២៩.២ គណ.ខប ត្រូវពិនិត្យ សម្រេចលើតារាងត្រួតពិនិត្យលទ្ធផលនៃការបោះឆ្នោត ក្នុងឃុំ សង្កាត់ (ទ.១១១៦តព) ដែលបានដាក់ជូនដូចមានចែងក្នុងចំណុច ៨.២៩.១.៩ ខាងលើនេះ។ ប្រសិនបើ ពិនិត្យឃើញថាត្រឹមត្រូវហើយ ប្រធាន គណ.ខប ត្រូវចារយល់ព្រម រួចចុះហត្ថលេខា ឈ្មោះ បោះត្រា គណ.ខប និង កាលបរិច្ឆេទ និងដាក់បង្ហាញជូនតំណាងគណបក្សនយោបាយពាក់ព័ន្ធ និង អ្នកសង្កេតការណ៍។ បន្ទាប់មកប្រធាន គណ.ខប ត្រូវត្រៀមតារាងត្រួតពិនិត្យ លទ្ធផលនៃការបោះឆ្នោតក្នុងឃុំ សង្កាត់ (ទ.១១១៦តព) ដែលបានចារ យល់ព្រម ១ (មួយ) ច្បាប់ ផ្ញើជូន គ.ជ.ប ដែលនឹងត្រូវដាក់ក្នុងកញ្ចប់ "យ ពិសេស" ដូចមានចែងក្នុងចំណុច ៨.៣០.២ ខាងក្រោមនេះ និងប្រគល់តារាង ត្រួតពិនិត្យលទ្ធផលនៃការបោះឆ្នោតក្នុងឃុំ សង្កាត់ (ទ.១១១៦តព) ដែល បានចារយល់ព្រម ១ (មួយ) ច្បាប់ទៀត និងរាល់សំណុំឯកសារភ្ជាប់ជាមួយជូន ក្រុមបូកសរុបលទ្ធផលដែលនឹងត្រូវអនុវត្តការកិច្ចរបស់ខ្លួន ដូចមានចែងក្នុង ប្រការ ៨.៣១ ខាងក្រោមនេះ។

៨.២៩.៣ ប្រធាន គណ.ខប ត្រូវធានាថា នៅរៀងរាល់ពេលនៃកិច្ចប្រតិបត្តិការត្រួតពិនិត្យ និងផ្ទៀងផ្ទាត់លទ្ធផលនៃការបោះឆ្នោតក្នុងឃុំ សង្កាត់នីមួយៗរួចរាល់ហើយ



ប្រធានក្រុមត្រួតពិនិត្យលទ្ធផលបានដាក់កំណត់ហេតុបូកសរុបលទ្ធផល
នៃការបោះឆ្នោតក្នុងឃុំ សង្កាត់ (១.១១០៣) និងតារាងបូកសរុបលទ្ធផលនៃ
ការបោះឆ្នោតក្នុងឃុំ សង្កាត់ (១.១១០៩) ចូលក្នុងស្រោមសំបុត្របោះពុម្ព
ស្រាប់ដែលមានកាខ្នងថា “កំណត់ហេតុបូកសរុបលទ្ធផលនៃការបោះឆ្នោត
ក្នុងឃុំ សង្កាត់ (១.១១០៣) ធ្វើជូន គ.ជ.ប” ដើម្បីប្រមូលផ្តុំដាក់ទៅក្នុងកញ្ចប់
“យ ពិសេស” ដែលត្រៀមបម្រុងជាស្រេចដូចមានចែងក្នុងចំណុច ៨.៣២.២
នៃ ប.ន.ត.រ នេះ។

៨.២៩.៤ ប្រធាន គធ.ខប ត្រូវធានាថា តារាងត្រួតពិនិត្យលទ្ធផលការបោះឆ្នោតក្នុងឃុំ
សង្កាត់ (១.១១១៦ត៣) ១ (មួយ) ច្បាប់ និងរាល់ឯកសារដូចបញ្ជាក់ក្នុង
ចំណុច ៨.២៩.១.៤ ខាងលើនេះ ដែលបានប្រើក្នុងការត្រួតពិនិត្យលទ្ធផល
និងដាក់ជូន គធ.ខប ពិនិត្យ សម្រេចរួចហើយ ត្រូវបានក្រុមត្រួតពិនិត្យលទ្ធផល
ដាក់ទៅក្នុងស្រោមសំបុត្រដើម និងវេចខ្ចប់ក្នុងកញ្ចប់ “គ ពិសេស” រួចយក
ទៅរក្សាទុកនៅកន្លែងស្តុកវិញ ដែលត្រូវរក្សាទុកជាឯកសាររបស់ គធ.ខប។

៨.២៩.៥ គធ.ខប ត្រូវធានាថា ការត្រួតពិនិត្យលទ្ធផលនៃការបោះឆ្នោតនៅឃុំ សង្កាត់
ដែលគ្មានបណ្តឹងទាំងអស់ចំណុះរាជធានី ខេត្ត ត្រូវបានអនុវត្តម្តងមួយឃុំ
សង្កាត់ៗ ហើយរាល់នីតិវិធីដូចមានចែងចាប់ពីចំណុច ៨.២៩.១ រហូតដល់
ចំណុច ៨.២៩.៤ ខាងលើនេះ ត្រូវតែបានអនុវត្ត។

**ការត្រួតពិនិត្យលទ្ធផលនៃការបោះឆ្នោតក្នុងឃុំ សង្កាត់ ដែលមានពាក្យបណ្តឹងតវ៉ា
ឬ/និងពាក្យបណ្តឹងជំទាស់ជាក់លាក់លើ គយ.សប និងលើ គធ.ខប
ប្រការ៨.៣០.-**

ក្នុងករណីឃុំ សង្កាត់ណាដែលមានពាក្យបណ្តឹងតវ៉ា ឬពាក្យបណ្តឹងជំទាស់ត្រូវបានដាក់នៅ
គយ.សប ដូចមានចែងក្នុងប្រការ ៨.១៧ និងប្រការ ៨.១៨ នៃ ប.ន.ត.រ នេះ ហើយពាក្យបណ្តឹង
នោះត្រូវបានដាក់បង្គោលនៅ គធ.ខប ដូចមានចែងក្នុងចំណុច ៨.២៧.១ នៃ ប.ន.ត.រ នេះ ក្រុមត្រួតពិនិត្យ
លទ្ធផលនៃ គធ.ខប ក៏ត្រូវធ្វើការត្រួតពិនិត្យ និងផ្ទៀងផ្ទាត់លទ្ធផលនៃការបោះឆ្នោតនៅឃុំ សង្កាត់នោះ
ផងដែរ។ ក្នុងករណីនេះ នីតិវិធីដូចមានចែងក្រោមចំណុច ៨.២៩.១ និង ៨.២៩.៣ ខាងលើនេះ ត្រូវតែ
បានអនុវត្ត ប៉ុន្តែក្រុមត្រួតពិនិត្យលទ្ធផលនៃ គធ.ខប ត្រូវអនុវត្តបន្ថែមតាមលក្ខខណ្ឌដូចខាងក្រោម៖

៨.៣០.១ ក្រុមត្រួតពិនិត្យលទ្ធផលត្រូវត្រួតពិនិត្យជាមុននូវសម្រង់សេចក្តីសម្រេច
(១.១២០៣) របស់ គយ.សប លើពាក្យបណ្តឹងពាក់ព័ន្ធ របាយការណ៍របស់ គយ.សប
ស្តីពីការបើកកញ្ចប់សុវត្ថិភាព “ក” ដើម្បីត្រួតពិនិត្យ ផ្ទៀងផ្ទាត់សម្ភារឯកសារ
បោះឆ្នោត និងសន្លឹកឆ្នោត (ប្រសិនបើមាន) និងពាក្យបណ្តឹងតវ៉ា ឬពាក្យ



បណ្តឹងជំទាស់ពាក់ព័ន្ធនឹងឃុំ សង្កាត់នោះ ដែលបានដាក់នៅ គធ.ខប ហើយ ត្រូវស្នើសុំយោបល់សម្រេចពី គធ.ខប អំពីការអនុញ្ញាតឱ្យបើក ឬមិនឱ្យបើក កញ្ចប់សុវត្ថិភាព "ក" នៃការិយាល័យបោះឆ្នោតពាក់ព័ន្ធ។

៨.៣០.១.១ ផ្អែកតាមឯកសារខាងលើ ក្នុងករណីគ្មានកំហុសក្នុងកិច្ចប្រតិបត្តិ ការបោះឆ្នោត និងរាប់សន្លឹកឆ្នោត ឬពុំមានភាពមិនប្រក្រតី ធ្ងន់ធ្ងរដែលធ្វើឱ្យប៉ះពាល់ដល់លទ្ធផលនៃការបោះឆ្នោត គធ.ខប មិនចាំបាច់តម្រូវឱ្យបើកកញ្ចប់សុវត្ថិភាព "ក" ដើម្បីត្រួតពិនិត្យ ផ្ទៀងផ្ទាត់សម្ភារ ឯកសារបោះឆ្នោត និងសន្លឹកឆ្នោតឡើយ។

៨.៣០.១.២ ផ្អែកតាមឯកសារខាងលើ ក្នុងករណីមានកំហុសក្នុងកិច្ចប្រតិបត្តិ ការបោះឆ្នោត និងរាប់សន្លឹកឆ្នោត ឬភាពមិនប្រក្រតីធ្ងន់ធ្ងរ ដែលនាំឱ្យប៉ះពាល់លទ្ធផលនៃការបោះឆ្នោត គធ.ខប ត្រូវ សម្រេចឱ្យបើកកញ្ចប់សុវត្ថិភាព "ក" ដើម្បីត្រួតពិនិត្យ ផ្ទៀងផ្ទាត់ សម្ភារ ឯកសារបោះឆ្នោត និងសន្លឹកឆ្នោត។

៨.៣០.២ ប្រសិនបើ គធ.ខប សម្រេចមិនឱ្យបើកកញ្ចប់សុវត្ថិភាព "ក" ដើម្បីត្រួតពិនិត្យ ផ្ទៀងផ្ទាត់សម្ភារ ឯកសារបោះឆ្នោត និងសន្លឹកឆ្នោត ដូចមានចែងក្នុងចំណុច ៨.៣០.១.១ ខាងលើនេះទេ នីតិវិធីចាប់ពីចំណុច ៨.២៩.១ រហូតដល់ចំណុច ៨.២៩.៤ ខាងលើនេះ ត្រូវតែបានអនុវត្ត។

៨.៣០.៣ ប្រសិនបើ គធ.ខប សម្រេចឱ្យបើកកញ្ចប់សុវត្ថិភាព "ក" ដើម្បីត្រួតពិនិត្យ ផ្ទៀងផ្ទាត់សម្ភារ ឯកសារបោះឆ្នោត និងសន្លឹកឆ្នោត ដូចមានចែងក្នុងចំណុច ៨.៣០.១.២ ខាងលើនេះ ក្រុមត្រួតពិនិត្យលទ្ធផលត្រូវអនុវត្តនីតិវិធីចំណុច ៨.២៩.១ និងចំណុច ៨.២៩.៣ ខាងលើនេះ ហើយបន្ទាប់មកប្រធានក្រុមត្រូវ៖

៨.៣០.៣.១ បង្គាប់ជំនួយការឱ្យទៅនាំយកស្បែក "គ មានពាក្យបណ្តឹង" នៃឃុំ សង្កាត់ពាក់ព័ន្ធពីបន្ទប់រក្សាស្តុក មកដាក់នៅលើតុចំពី មុខប្រធានក្រុម។

៨.៣០.៣.២ បើកស្បែក "គ" នោះ ដកយកស្បែក "ខ" ចេញមកក្រៅរួចបើក និងដកយកកញ្ចប់សុវត្ថិភាព "ក" មកដាក់នៅលើតុ។

៨.៣០.៣.៣ បើកកញ្ចប់សុវត្ថិភាព "ក" រួចដកយករាល់ស្រោមសំបុត្រ និង ស្បែកប្លាស្ទិកដាក់សម្ភារ ឯកសារបោះឆ្នោតទាំងអស់ដែល មាននៅខាងក្នុងមកដាក់ដោយវែងក្នុងកញ្ចប់សុវត្ថិភាពនៅលើតុខាងមុខគាត់។



៨.៣០.៣.៤ ប្រគល់កំណត់ហេតុនៃការបោះឆ្នោត (១.១១០១) តារាងកត់ត្រា សំឡេងឆ្នោត (១.១១០៨) និងកំណត់ហេតុនៃការរាប់សន្លឹកឆ្នោត (១.១១០២) ឱ្យទៅលេខាធិការសម្រាប់តាមដានពិនិត្យ ដោយ ប្រៀបធៀបទៅនឹងលទ្ធផលនៃការបើកកញ្ចប់សុវត្ថិភាព “ក” ដើម្បីត្រួតពិនិត្យ ផ្ទៀងផ្ទាត់សម្ភារ ឯកសារបោះឆ្នោត និង សន្លឹកឆ្នោត។

៨.៣០.៣.៥ បើកស្រោមសំបុត្រ ឬស្បែកឆ្នោតស្លឹកដាក់សម្ភារ ឯកសារ បោះឆ្នោតម្តងមួយៗ ដើម្បីត្រួតពិនិត្យ ផ្ទៀងផ្ទាត់តាមនីតិវិធី ដូចមានចែងក្នុងចំណុច ៨.៣០.៤ ខាងក្រោមនេះ។

៨.៣០.៤ នៅពេលមានកំណត់ហេតុនៃការបោះឆ្នោត (១.១១០១) តារាងកត់ត្រា សំឡេងឆ្នោត (១.១១០៨) និងកំណត់ហេតុនៃការរាប់សន្លឹកឆ្នោត (១.១១០២) ព្រមទាំងសម្ភារ ឯកសារបោះឆ្នោតនៃការិយាល័យបោះឆ្នោតពាក់ព័ន្ធ គ្រប់គ្រាន់ហើយ ប្រធានក្រុមត្រួតពិនិត្យលទ្ធផលត្រូវចាត់ចែងត្រួតពិនិត្យ ផ្ទៀងផ្ទាត់ សម្ភារ ឯកសារបោះឆ្នោត និងសន្លឹកឆ្នោតនៅការិយាល័យបោះឆ្នោតនោះ តាមលំនាំនីតិវិធីដូចមានចែងក្នុងចំណុច ៨.២១.២ នៃ ប.ន.ត.រ នេះ ដោយ ត្រូវយកចិត្តទុកដាក់ចំពោះបញ្ហាក្នុងកម្មវត្ថុនៃពាក្យបណ្តឹងពាក់ព័ន្ធ។

៨.៣០.៥ ក្នុងករណី គធ.ខប សម្រេចឱ្យបើកកញ្ចប់សុវត្ថិភាព “ក” នៃការិយាល័យ បោះឆ្នោតលើសពីមួយ ដើម្បីត្រួតពិនិត្យ ផ្ទៀងផ្ទាត់សម្ភារ ឯកសារបោះឆ្នោត និងសន្លឹកឆ្នោត ក្រុមត្រួតពិនិត្យលទ្ធផលត្រូវអនុវត្តតាមលំនាំនីតិវិធីដែល ដូចមានចែងក្នុងចំណុច ៨.៣០.៣ និងចំណុច ៨.៣០.៤ ខាងលើនេះ សម្រាប់ កញ្ចប់សុវត្ថិភាព “ក” នីមួយៗរហូតទាល់តែអស់កញ្ចប់សុវត្ថិភាព “ក” ដែល ត្រូវបើក។

៨.៣០.៦ បន្ទាប់ពីបើកកញ្ចប់សុវត្ថិភាព “ក” នៃការិយាល័យបោះឆ្នោតណាមួយ ដើម្បី ត្រួតពិនិត្យ ផ្ទៀងផ្ទាត់ដូចមានចែងក្នុងចំណុច ៨.៣០.៣ និងចំណុច ៨.៣០.៤ ខាងលើនេះ រួចរាល់ហើយ ប្រធានក្រុមត្រួតពិនិត្យលទ្ធផលត្រូវចាត់ចែងអនុវត្ត ដូចខាងក្រោម៖

៨.៣០.៦.១ ធ្វើរបាយការណ៍ស្តីពីការបើកកញ្ចប់សុវត្ថិភាព “ក” ដើម្បីត្រួត ពិនិត្យ ផ្ទៀងផ្ទាត់សម្ភារ ឯកសារបោះឆ្នោត និងសន្លឹកឆ្នោត ចំនួន ២ (ពីរ) ច្បាប់ ដែលត្រូវចុះហត្ថលេខាដោយសមាសភាព ទាំងអស់នៃក្រុមត្រួតពិនិត្យលទ្ធផល។ ក្នុងរបាយការណ៍នេះ



ត្រូវតែមានលើកយោបល់ស្នើសុំ គណ.ខប ពិនិត្យ សម្រេច តាមរយៈប្រធានអនុគណៈកម្មការបច្ចេកទេស៖

- យល់ព្រមទទួលយកលទ្ធផលនៃការបោះឆ្នោតនៅការិយាល័យ បោះឆ្នោតពាក់ព័ន្ធ ឬ/និងលទ្ធផលនៃការបោះឆ្នោតក្នុងឃុំ សង្កាត់ពាក់ព័ន្ធ ឬ
- យល់ព្រមកែតម្រូវតួលេខលទ្ធផលនៃការបោះឆ្នោតក្នុងឃុំ សង្កាត់ ករណីរកឃើញកំហុសឆ្គងក្នុងការគណនាលេខ ឬ
- ព្យួរជាបណ្តោះអាសន្នលទ្ធផលនៃការបោះឆ្នោតក្នុងឃុំ សង្កាត់ពាក់ព័ន្ធ (រាប់សន្លឹកឆ្នោតឡើងវិញ ឬបោះឆ្នោត សាជាថ្មី)។

៨.៣០.៦.២ ចារលើរបាយការណ៍របស់ គយ.សប ស្តីពីការបើកកញ្ចប់ សុវត្ថិភាព “ក” ដើម្បីត្រួតពិនិត្យ ផ្ទៀងផ្ទាត់សម្ភារ ឯកសារ បោះឆ្នោត និងសន្លឹកឆ្នោត ដោយបញ្ជាក់ខ្លឹមសារស្របទៅនឹង របាយការណ៍របស់ក្រុមត្រួតពិនិត្យលទ្ធផល ដូចមានចែងក្នុង ចំណុច ៨.៣០.៦.១ ខាងលើនេះ។

៨.៣០.៦.៣ ដាក់របាយការណ៍ដូចមានចែងក្នុងចំណុច ៨.៣០.៦.១ ខាង លើនេះ សម្រង់សេចក្តីសម្រេច (១.១២០៣) របស់ គយ.សប លើពាក្យបណ្តឹងពាក់ព័ន្ធ របាយការណ៍របស់ គយ.សប ស្តីពី ការបើកកញ្ចប់សុវត្ថិភាព “ក” ដើម្បីត្រួតពិនិត្យ ផ្ទៀងផ្ទាត់សម្ភារ ឯកសារបោះឆ្នោត និងសន្លឹកឆ្នោត (ប្រសិនបើមាន) ភ្ជាប់ទៅនឹង តារាងត្រួតពិនិត្យលទ្ធផលនៃការបោះឆ្នោតក្នុងឃុំ សង្កាត់ (១.១១១៦តព) និងសំណុំឯកសារពាក់ព័ន្ធ ដែលក្រុមត្រួត ពិនិត្យលទ្ធផលនៃ គណ.ខប ត្រូវដាក់ជូន គណ.ខប ពិនិត្យ សម្រេច តាមរយៈប្រធានអនុគណៈកម្មការបច្ចេកទេស ដូចមានបញ្ជាក់ ក្នុងចំណុច ៨.២៩.១.៩ ខាងលើនេះ។

៨.៣០.៦.៤ ដាក់សម្ភារ ឯកសារបោះឆ្នោតទៅក្នុងស្បោងប្លាស្ទិក និង ស្រោមសំបុត្រពាក់ព័ន្ធនានា រួចវេចខ្ចប់ក្នុងកញ្ចប់សុវត្ថិភាព “ក” វិញ តាមលំនាំដើម។

៨.៣០.៦.៥ ដាក់កញ្ចប់សុវត្ថិភាព “ក” ទៅក្នុងស្បោង “ខ” រួចចងភ្ជិត និង ដាក់ស្បោង “ខ” ទៅក្នុងស្បោង “គ” មានពាក្យបណ្តឹង តាម



លំនាំដើម និងចាក់សោឃ្លុំមានលេខ ដែលត្រូវនាំយកទៅ
រក្សាទុកនៅកន្លែងដើម ត្រៀមសម្រាប់ការវេចខ្ចប់ និងបញ្ជូន
ទៅ គ.ជ.ប។

៨.៣០.៧ ផ្អែកលើរបាយការណ៍របស់ក្រុមត្រួតពិនិត្យលទ្ធផលនៃ គធ.ខប ស្តីពីការ
បើកកញ្ចប់សុវត្ថិភាព "ក" ដើម្បីត្រួតពិនិត្យ ផ្ទៀងផ្ទាត់សម្ភារឯកសារបោះឆ្នោត
និងសន្លឹកឆ្នោត និងសំណុំឯកសារ ដូចមានចែងក្នុងចំណុច ៨.៣០.៦.៣
ខាងលើនេះ ព្រមទាំងផ្អែកលើពាក្យបណ្តឹងតវ៉ា ឬពាក្យបណ្តឹងជំទាស់ដែល
គធ.ខប បានទទួល គធ.ខប ត្រូវប្រជុំសម្រេចលើពាក្យបណ្តឹងពាក់ព័ន្ធ ដោយ
ត្រូវអនុវត្តតាមចំណុច ៨.៣០.១១ រហូតដល់ចំណុច ៨.៣០.១៣ ខាងក្រោមនេះ។

៨.៣០.៨ ក្នុងករណីពាក្យបណ្តឹងតវ៉ា ឬពាក្យបណ្តឹងជំទាស់ ដូចមានចែងក្រោមចំណុច
៨.២៧.៥ ខាងលើនេះ ត្រូវបានដាក់នៅ គធ.ខប នៅក្រោយពេលដែលក្រុម
ត្រួតពិនិត្យលទ្ធផលបានបញ្ចប់ ការត្រួតពិនិត្យលទ្ធផលនៃការបោះឆ្នោតក្នុង
ឃុំ សង្កាត់ពាក់ព័ន្ធនឹងពាក្យបណ្តឹងនោះ ដូចមានចែងក្នុងប្រការ ៨.៣០ ខាង
លើនេះ គធ.ខប ត្រូវផ្អែកលើលទ្ធផលនៃការត្រួតពិនិត្យរួចហើយនោះ ដើម្បី
ប្រជុំសម្រេចលើពាក្យបណ្តឹងពាក់ព័ន្ធ។

៨.៣០.៩ ក្នុងករណីពាក្យបណ្តឹងតវ៉ា ឬពាក្យបណ្តឹងជំទាស់ ដូចមានចែងក្នុងចំណុច
៨.២៧.៥ នៃ ប.ន.ត.រ នេះ ត្រូវបានដាក់នៅ គធ.ខប នៅក្រោយពេលដែល
ក្រុមត្រួតពិនិត្យលទ្ធផលបានបញ្ចប់ការត្រួតពិនិត្យលទ្ធផលនៃការបោះឆ្នោត
នៅឃុំ សង្កាត់ពាក់ព័ន្ធនឹងពាក្យបណ្តឹងនោះ ដូចមានចែងក្នុងប្រការ ៨.២៩
ខាងលើនេះ គធ.ខប ត្រូវធានាថា រាល់នីតិវិធីដូចមានចែងក្នុងចំណុច ៨.៣០.៣
រហូតដល់ចំណុច ៨.៣០.៧ ខាងលើនេះ ត្រូវតែបានអនុវត្ត នៅមុនពេល គធ.ខប
ប្រជុំសម្រេចលើពាក្យបណ្តឹង។

៨.៣០.១០ ក្នុងករណីពាក្យបណ្តឹងតវ៉ា ឬពាក្យបណ្តឹងជំទាស់ ដូចមានចែងក្នុងចំណុច
៨.២៧.៥ នៃ ប.ន.ត.រ នេះ ពាក់ព័ន្ធនឹងឃុំ សង្កាត់ ដែលមិនទាន់ត្រូវបានត្រួត
ពិនិត្យ គធ.ខប ត្រូវធានាថារាល់នីតិវិធី ដូចមានចែងក្នុងចំណុច ៨.២៩.១
ចំណុច ៨.២៩.៣ និងចំណុច ៨.៣០.៣ រហូតដល់ចំណុច ៨.៣០.៧ ខាងលើនេះ
ត្រូវតែបានអនុវត្តនៅមុនពេល គធ.ខប ប្រជុំសម្រេចលើពាក្យបណ្តឹង។



ការប្រជុំសម្រេចរបស់ គណៈខេម លើពាក្យបណ្តឹងតវ៉ា ឬពាក្យបណ្តឹងជំនាស់

៨.៣០.១១ ប្រសិនបើ គណៈខេម សម្រេចយល់ព្រមទទួលយកលទ្ធផលនៃការបោះឆ្នោត នៅឃុំ សង្កាត់ ឬនៅការិយាល័យបោះឆ្នោតណាមួយក្នុងឃុំ សង្កាត់ គណៈខេម ត្រូវចារយល់ព្រមលើសម្រង់សេចក្តីសម្រេច (ទ.១២០៣) របស់ គយ.សប ដែលបានទទួលយកលទ្ធផលនៃការបោះឆ្នោត និងចារបដិសេធពាក្យបណ្តឹង តវ៉ា ឬពាក្យបណ្តឹងជំនាស់ដែលបានដាក់នៅ គណៈខេម ឬចារបដិសេធលើ សម្រង់សេចក្តីសម្រេច (ទ.១២០៣) របស់ គយ.សប ដែលយល់ព្រមកែ តម្រូវលទ្ធផលនៃការបោះឆ្នោត ឬបដិសេធលទ្ធផលនៃការបោះឆ្នោតក្នុងឃុំ សង្កាត់ ឬនៅការិយាល័យបោះឆ្នោតណាមួយក្នុងឃុំ សង្កាត់។ ក្នុងករណីនេះ ប្រធាន គណៈខេម ត្រូវ៖

៨.៣០.១១.១ ចារយល់ព្រមលើតារាងត្រួតពិនិត្យលទ្ធផលការបោះឆ្នោតក្នុង ឃុំ សង្កាត់ (ទ.១១១៦តព) ដែលស្នើសុំឱ្យ គណៈខេម សម្រេច ទទួលយកលទ្ធផលនៃការបោះឆ្នោតនៅឃុំ សង្កាត់នោះ។

៨.៣០.១១.២ ចារយល់ព្រមលើរបាយការណ៍ស្តីពីការបើកកញ្ចប់សុវត្ថិភាព “ក” ដើម្បីត្រួតពិនិត្យ ផ្ទៀងផ្ទាត់សម្ភារ ឯកសារបោះឆ្នោត និងសន្លឹកឆ្នោតរបស់ក្រុមត្រួតពិនិត្យលទ្ធផលនៃ គណៈខេម។

៨.៣០.១១.៣ ចារយល់ព្រមលើសម្រង់សេចក្តីសម្រេច (ទ.១២០៣) របស់ គយ.សប ដែលបានបដិសេធពាក្យបណ្តឹងពាក់ព័ន្ធ និងទទួល យកលទ្ធផលនៃការបោះឆ្នោត ឬចារបដិសេធលើសម្រង់- សេចក្តីសម្រេច (ទ.១២០៣) របស់ គយ.សប ដែលបាន យល់ព្រមតាមពាក្យបណ្តឹងពាក់ព័ន្ធ ដោយធ្វើការកែតម្រូវ លទ្ធផលនៃការបោះឆ្នោត ឬបដិសេធលទ្ធផលនៃការបោះឆ្នោត រួចចុះហត្ថលេខា ឈ្មោះ កាលបរិច្ឆេទ និងបោះត្រា គណៈខេម។

៨.៣០.១១.៤ ធានាថាសមាជិក គណៈខេម ដែលជាប្រធានផ្នែកសេវាកម្មច្បាប់ វិវាទកម្ម និងសន្តិសុខបោះឆ្នោត បានបំពេញសម្រង់- សេចក្តីសម្រេច (ទ.១២០៣) របស់ គណៈខេម យល់ព្រមទទួលយក លទ្ធផលនៃការបោះឆ្នោតក្នុងឃុំ សង្កាត់ ឬនៅការិយាល័យ បោះឆ្នោតណាមួយក្នុងឃុំ សង្កាត់ពាក់ព័ន្ធដែលត្រូវបដិសេធពាក្យបណ្តឹងតវ៉ា ឬពាក្យបណ្តឹងជំនាស់ដែលដាក់នៅ គណៈខេម ដោយបញ្ជាក់ច្បាស់ពីមូលហេតុ ហើយត្រូវចុះហត្ថលេខា



ដោយសមាជិក គឆ.ខប ដែលជាប្រធានផ្នែកសេវាកម្មច្បាប់
វិវាទកម្ម និងសន្តិសុខបោះឆ្នោត និងប្រធាន គឆ.ខប បន្ទាប់
មកចុះកាលបរិច្ឆេទ និងបោះត្រា គឆ.ខប។

៨.៣០.១១.៥ ប្រគល់សម្រង់សេចក្តីសម្រេច (ទ.១២០៣) របស់ គឆ.ខប
បដិសេធលើពាក្យបណ្តឹង ដោយយល់ព្រមទទួលយកលទ្ធផល
នៃការបោះឆ្នោតក្នុងឃុំ សង្កាត់ ជូនអ្នកប្តឹង ឬតំណាង ១
(មួយ) ច្បាប់ ធ្វើជូន គ.ជ.ប ១ (មួយ) ច្បាប់ ធ្វើជូន គ.យ.សប
ពាក់ព័ន្ធ ១ (មួយ) ច្បាប់ និងរក្សាទុកជាឯកសារ ១ (មួយ) ច្បាប់។

៨.៣០.១១.៦ ជម្រាបអ្នកប្តឹង ឬតំណាងថា គាត់មានសិទ្ធិដាក់ពាក្យបណ្តឹង
តវ៉ាទៅនឹងសេចក្តីសម្រេចរបស់ គឆ.ខប ទៅ គ.ជ.ប ក្នុង
រយៈពេលយ៉ាងយូរ ២ (ពីរ) ថ្ងៃ បន្ទាប់ពីថ្ងៃបានទទួលសម្រង់-
សេចក្តីសម្រេច (ទ.១២០៣) របស់ គឆ.ខប។

៨.៣០.១១.៧ ប្រគល់ពាក្យបណ្តឹង (ទ.១២០២) សម្រាប់បំពេញពាក្យបណ្តឹង
ចំនួន ៣ (បី) ច្បាប់ ជូនអ្នកប្តឹង ឬតំណាង ប្រសិនបើគាត់ស្នើសុំ។

៨.៣០.១១.៨ ប្រគល់រាល់ឯកសារដូចមានចែងក្នុងចំណុច ៨.៣០.១១.១
ចំណុច ៨.៣០.១១.២ ចំណុច ៨.៣០.១១.៣ និងចំណុច
៨.៣០.១១.៥ ខាងលើនេះ មួយមុខ ១ (មួយ) ច្បាប់ ទៅឱ្យ
ក្រុមប្រឹក្សាសរុបលទ្ធផលនៃ គឆ.ខប ដែលនឹងត្រូវអនុវត្តភារកិច្ច
របស់ខ្លួន ដូចមានចែងក្នុងប្រការ ៨.៣១ ខាងក្រោមនេះ និង
ត្រៀមឯកសារទាំងនេះ មួយមុខ ១ (មួយ) ច្បាប់ ធ្វើជូន គ.ជ.ប
ដែលត្រូវដាក់ក្នុងកញ្ចប់ "យ ពិសេស" ដូចមានចែងក្នុងចំណុច
៨.៣២.២ ខាងក្រោមនេះ។

៨.៣០.១២ ប្រសិនបើ គឆ.ខប សម្រេចយល់ព្រមកែតម្រូវលទ្ធផលនៃការបោះឆ្នោតនៅ
ការិយាល័យបោះឆ្នោតណាមួយ ឬលទ្ធផលនៃការបោះឆ្នោតនៅឃុំ សង្កាត់
ណាមួយ គឆ.ខប ត្រូវចារបដិសេធលើសម្រង់សេចក្តីសម្រេច (ទ.១២០៣)
របស់ គ.យ.សប ដែលបានយល់ព្រមទទួលយកលទ្ធផលនៃការបោះឆ្នោត
នៅឃុំ សង្កាត់ ឬនៅការិយាល័យបោះឆ្នោតណាមួយក្នុងឃុំ សង្កាត់ពាក់ព័ន្ធ
និងចារយល់ព្រមតាមពាក្យបណ្តឹងតវ៉ា ឬពាក្យបណ្តឹងជំទាស់ដែលបានដាក់
នៅ គឆ.ខប។ ក្នុងករណីនេះ ប្រធាន គឆ.ខប ត្រូវ៖



- ៨.៣០.១២.១ ចារយល់ព្រមលើតារាងត្រួតពិនិត្យលទ្ធផលនៃការបោះឆ្នោត ក្នុងឃុំ សង្កាត់ (១.១១១៦តព) ដែលស្នើសុំឱ្យ គធ.ខប សម្រេច កែតម្រូវលទ្ធផលនៃការបោះឆ្នោតនៅឃុំ សង្កាត់នោះ។
- ៨.៣០.១២.២ ចារយល់ព្រមលើរបាយការណ៍ស្តីពីការបើកកញ្ចប់សុវត្ថិភាព “ក” ដើម្បីត្រួតពិនិត្យ ផ្ទៀងផ្ទាត់សម្ភារ ឯកសារបោះឆ្នោត និងសន្លឹកឆ្នោតរបស់ក្រុមត្រួតពិនិត្យលទ្ធផលនៃ គធ.ខប។
- ៨.៣០.១២.៣ ចារបដិសេធលើសម្រង់សេចក្តីសម្រេច (១.១២០៣) របស់ គយ.សប ដែលបានបដិសេធពាក្យបណ្តឹងពាក់ព័ន្ធដែលបាន ទទួលយកលទ្ធផលនៃការបោះឆ្នោត រួចចុះហត្ថលេខា ឈ្មោះ កាលបរិច្ឆេទ និងបោះត្រា គធ.ខប។
- ៨.៣០.១២.៤ ធានាថា សមាជិក គធ.ខប ដែលជាប្រធានផ្នែកសេវាកម្មច្បាប់ វិវាទកម្ម និងសន្តិសុខបោះឆ្នោតបានបំពេញសម្រង់សេចក្តី សម្រេច (១.១២០៣) របស់ គធ.ខប យល់ព្រមកែតម្រូវ លទ្ធផលនៃការបោះឆ្នោតនៅការិយាល័យបោះឆ្នោតណាមួយ ក្នុងឃុំ សង្កាត់ពាក់ព័ន្ធ ដែលត្រូវយល់ព្រមតាមពាក្យបណ្តឹង តវ៉ា ឬពាក្យបណ្តឹងជំទាស់ដែលដាក់នៅ គធ.ខប ដោយបញ្ជាក់ ច្បាស់លាស់ពីមូលហេតុ ហើយត្រូវចុះហត្ថលេខា ឈ្មោះ ដោយសមាជិក គធ.ខប ដែលជាប្រធានផ្នែកសេវាកម្មច្បាប់ វិវាទកម្ម និងសន្តិសុខបោះឆ្នោត និងប្រធាន គធ.ខប បន្ទាប់ មកចុះកាលបរិច្ឆេទ និងបោះត្រា គធ.ខប។
- ៨.៣០.១២.៥ ប្រគល់សម្រង់សេចក្តីសម្រេច (១.១២០៣) របស់ គធ.ខប យល់ព្រមតាមពាក្យបណ្តឹង ដោយធ្វើការកែតម្រូវលទ្ធផល នៃការបោះឆ្នោតនៅការិយាល័យបោះឆ្នោតក្នុងឃុំ សង្កាត់ ជូនអ្នកប្តឹង ឬតំណាង ១ (មួយ) ច្បាប់ ផ្ញើជូន គ.ជ.ប ១ (មួយ) ច្បាប់ ផ្ញើជូន គយ.សប ពាក់ព័ន្ធ ១ (មួយ) ច្បាប់ និងរក្សា ទុកជាឯកសារ ១ (មួយ) ច្បាប់។
- ៨.៣០.១២.៦ ប្រគល់រាល់ឯកសារដូចមានចែងក្នុងចំណុច ៨.៣០.១២.១ ចំណុច ៨.៣០.១២.២ ចំណុច ៨.៣០.១២.៣ និងចំណុច ៨.៣០.១២.៥ ខាងលើនេះ មួយមុខ ១ (មួយ) ច្បាប់ ទៅឱ្យ ក្រុមបូកសរុបលទ្ធផលនៃ គធ.ខប ដែលនឹងត្រូវអនុវត្តការ



កិច្ចរបស់ខ្លួន ដូចមានចែងក្នុងប្រការ ៨.៣១ ខាងក្រោមនេះ
និងត្រៀមឯកសារទាំងនេះ មួយមុខ ១ (មួយ) ច្បាប់ ធ្វើជូន
គ.ជ.ប ដែលត្រូវដាក់ក្នុងកញ្ចប់ “យ ពិសេស” ដូចមានចែង
ក្នុងចំណុច ៨.៣២.២ ខាងក្រោមនេះ។

៨.៣០.១៣ ប្រសិនបើ គធម.ខប សម្រេចព្យួរជាបណ្តោះអាសន្ននូវលទ្ធផលនៃការបោះឆ្នោត
ក្នុងឃុំ សង្កាត់ណាមួយ គធម.ខប ត្រូវចារយល់ព្រមលើសេចក្តីសម្រេចរបស់
គយ.សប ដែលបដិសេធលទ្ធផលនៃការបោះឆ្នោតក្នុងឃុំ សង្កាត់ ឬនៅ
ការិយាល័យបោះឆ្នោតណាមួយក្នុងឃុំ សង្កាត់ពាក់ព័ន្ធ ឬចារបដិសេធលើ
សម្រង់សេចក្តីសម្រេច (ទ.១២០៣) របស់ គយ.សប ដែលយល់ព្រមទទួល
យកលទ្ធផលនៃការបោះឆ្នោតនៅឃុំ សង្កាត់ ឬនៅការិយាល័យបោះឆ្នោត
ណាមួយក្នុងឃុំ សង្កាត់ពាក់ព័ន្ធ និងចារយល់ព្រមតាមពាក្យបណ្តឹងតវ៉ា ឬ
ពាក្យបណ្តឹងជំទាស់ដែលបានដាក់នៅ គធម.ខប។ ក្នុងករណីនេះ ប្រធាន
គធម.ខប ត្រូវ៖

៨.៣០.១៣.១ ចារព្យួរជាបណ្តោះអាសន្ននូវលទ្ធផលនៃការបោះឆ្នោតក្នុងឃុំ
សង្កាត់ លើតារាងត្រួតពិនិត្យលទ្ធផលនៃការបោះឆ្នោតក្នុង
ឃុំ សង្កាត់ (ទ.១១១៦ត៧) ពាក់ព័ន្ធ ដែលស្នើឡើងដោយ
ក្រុមត្រួតពិនិត្យលទ្ធផលនៃ គធម.ខប។

៨.៣០.១៣.២ ចារយល់ព្រមលើរបាយការណ៍ស្តីពីការបើកកញ្ចប់សុវត្ថិភាព
“ក” ដើម្បីត្រួតពិនិត្យ ផ្ទៀងផ្ទាត់សម្ភារ ឯកសារបោះឆ្នោត
និងសន្លឹកឆ្នោតរបស់ក្រុមត្រួតពិនិត្យលទ្ធផលនៃ គធម.ខប ដែល
បានដាក់ជូន គធម.ខប ពិនិត្យ សម្រេច ដូចមានចែងក្នុងចំណុច
៨.៣០.៦.៣ ខាងលើនេះ។

៨.៣០.១៣.៣ ចារយល់ព្រមលើសម្រង់សេចក្តីសម្រេច (ទ.១២០៣) របស់
គយ.សប ដែលបានបដិសេធលទ្ធផលនៃការបោះឆ្នោតក្នុង
ឃុំ សង្កាត់ពាក់ព័ន្ធ ឬចារបដិសេធលើសម្រង់សេចក្តីសម្រេច
(ទ.១២០៣) របស់ គយ.សប ដែលបានទទួលយកលទ្ធផល
នៃការបោះឆ្នោតក្នុងឃុំ សង្កាត់ពាក់ព័ន្ធ រួចចុះហត្ថលេខា
ឈ្មោះ កាលបរិច្ឆេទ និងបោះត្រា គធម.ខប។

៨.៣០.១៣.៤ ធានាថាសមាជិក គធម.ខប ដែលជាប្រធានផ្នែកសេវាកម្មច្បាប់
វិវាទកម្ម និងសន្តិសុខបោះឆ្នោត បានបំពេញសម្រង់សេចក្តី



សម្រេច (ទ.១២០៣) របស់ គធ.ខប បដិសេធលទ្ធផលនៃការបោះឆ្នោតនៅឃុំ សង្កាត់ ឬនៅការិយាល័យបោះឆ្នោតណាមួយក្នុងឃុំ សង្កាត់ពាក់ព័ន្ធ ដោយត្រូវយល់ព្រមតាមពាក្យបណ្តឹងតវ៉ា ឬពាក្យបណ្តឹងជំទាស់ដែលបានដាក់នៅ គធ.ខប ដោយបញ្ជាក់ច្បាស់ពីមូលហេតុ ហើយដែលត្រូវចុះហត្ថលេខាល្មោះ ដោយសមាជិក គធ.ខប ដែលជាប្រធានផ្នែកសេវាកម្មច្បាប់ វិវាទកម្ម និងសន្តិសុខបោះឆ្នោត និងប្រធាន គធ.ខប បន្ទាប់មកចុះកាលបរិច្ឆេទ និងបោះត្រា គធ.ខប។

៨.៣០.១៣.៥ ប្រគល់សម្រង់សេចក្តីសម្រេច (ទ.១២០៣) របស់ គធ.ខប បដិសេធលទ្ធផលនៃការបោះឆ្នោតខាងលើ ជូនអ្នកប្តឹង ឬតំណាង ១ (មួយ) ច្បាប់ ធ្វើជូន គ.ជ.ប ពាក់ព័ន្ធ ១ (មួយ) ច្បាប់ ធ្វើជូន គ.ជ.ប ១ (មួយ) ច្បាប់ និងរក្សាទុកជាឯកសារ ១ (មួយ) ច្បាប់។

៨.៣០.១៣.៦ ប្រកាសថា លទ្ធផលនៃការបោះឆ្នោតនៅឃុំ សង្កាត់ ឬនៅការិយាល័យបោះឆ្នោតណាមួយក្នុងឃុំ សង្កាត់នោះ ត្រូវបានបដិសេធដោយ គធ.ខប ហើយសេចក្តីសម្រេចនេះស្ថិតក្រោមការត្រួតពិនិត្យឡើងវិញរបស់ គ.ជ.ប។

៨.៣០.១៣.៧ ធានាថា សមាជិក គធ.ខប ដែលជាប្រធានផ្នែកសេវាកម្មច្បាប់ វិវាទកម្ម និងសន្តិសុខបោះឆ្នោតបានដាក់ទៅក្នុងស្រោមសំបុត្រដោយឡែកពីគ្នាសម្រាប់ធ្វើជូន គ.ជ.ប នូវសម្រង់សេចក្តីសម្រេច (ទ.១២០៣) របស់ គធ.ខប បដិសេធលទ្ធផលនៃការបោះឆ្នោតក្នុងឃុំ សង្កាត់ ឬនៅការិយាល័យបោះឆ្នោតណាមួយក្នុងឃុំ សង្កាត់ ១ (មួយ) ច្បាប់ ព្រមទាំងរបាយការណ៍របស់ក្រុមត្រួតពិនិត្យលទ្ធផលនៃ គធ.ខប ស្តីពីការបើកកញ្ចប់សុវត្ថិភាព “ក” ដើម្បីត្រួតពិនិត្យ ផ្ទៀងផ្ទាត់ សម្ភារឯកសារបោះឆ្នោត និងសន្លឹកឆ្នោត ១ (មួយ) ច្បាប់ តារាងត្រួតពិនិត្យលទ្ធផលនៃការបោះឆ្នោតក្នុងឃុំ សង្កាត់ (ទ.១១១៦ត) ដែលត្រូវបាន គធ.ខប ចារព្យួរជាបណ្តោះអាសន្ន ១ (មួយ) ច្បាប់ និងរបាយការណ៍របស់ គ.ជ.ប ស្តីពីការបើកកញ្ចប់សុវត្ថិភាព “ក” ដើម្បីត្រួតពិនិត្យ ផ្ទៀងផ្ទាត់ សម្ភារឯកសារបោះឆ្នោត និងសន្លឹកឆ្នោត ១ (មួយ) ច្បាប់ (ប្រសិនបើមាន)។



៨.៣០.១៣.៨ ប្រគល់រាល់ឯកសារដូចមានចែងក្នុងចំណុច ៨.៣០.១៣.១ ចំណុច ៨.៣០.១៣.២ ចំណុច ៨.៣០.១៣.៣ និងចំណុច ៨.៣០.១៣.៥ ខាងលើនេះ ក្នុងមួយមុខ ១ (មួយ) ច្បាប់ ទៅ ឱ្យក្រុមប្រឹក្សាសរុបលទ្ធផលនៃ គណនេយ្យ ដែលនឹងត្រូវអនុវត្តការ កិច្ចរបស់ខ្លួន ដូចមានចែងក្នុងប្រការ ៨.៣១ ខាងក្រោមនេះ និងត្រៀមឯកសារទាំងនេះ មួយមុខ ១ (មួយ) ច្បាប់ ផ្ញើជូន គ.ជ.ប ដែលនឹងត្រូវដាក់ក្នុងសៀវភៅ “យ ព្យួរលទ្ធផល” ដូច មានចែងក្នុងចំណុច ៨.៣០.១៤ ខាងក្រោមនេះ។

៨.៣០.១៤ ក្នុងករណី គណនេយ្យ សម្រេចព្យួរជាបណ្តោះអាសន្នលទ្ធផលនៃការបោះឆ្នោត ក្នុងឃុំ សង្កាត់ណាមួយ ប្រធាន គណនេយ្យ ត្រូវបញ្ជូនសម្រង់សេចក្តីសម្រេច (ទ.១២០៣) បដិសេធលទ្ធផលនៃការបោះឆ្នោតនៅឃុំ សង្កាត់នោះ ឬនៅ ការិយាល័យបោះឆ្នោតណាមួយក្នុងឃុំ សង្កាត់នោះ និងសម្ភារ ឯកសារ បោះឆ្នោតពាក់ព័ន្ធជូន គ.ជ.ប មិនឱ្យលើសពី ២៤ (ម្ភៃបួន) ម៉ោង គិតចាប់ពី ពេលចេញសម្រង់សេចក្តីសម្រេច (ទ.១២០៣) ព្យួរលទ្ធផល។ ប្រធាន គណនេយ្យ ត្រូវធានាថា សម្ភារឯកសារបោះឆ្នោតនៃឃុំ សង្កាត់ពាក់ព័ន្ធ ត្រូវបានរៀបចំ ដូចខាងក្រោមសម្រាប់បញ្ជូនទៅ គ.ជ.ប។

៨.៣០.១៤.១ ដាក់ទៅក្នុងស្រោមសំបុត្រធំមួយនូវរាល់ស្រោមសំបុត្រដាក់ ឯកសារនិងទម្រង់បែបបទនានាដូចមានចែងក្នុងចំណុច ៨.៣០.១៣.៨ ខាងលើនេះ និងស្រោមសំបុត្រដាក់កំណត់ហេតុប្រឹក្សាសរុប លទ្ធផលនៃការបោះឆ្នោតក្នុងឃុំ សង្កាត់ (ទ.១១០៣) និង តារាងប្រឹក្សាសរុបលទ្ធផលនៃការបោះឆ្នោត (ទ.១១០៩) នៃឃុំ សង្កាត់ពាក់ព័ន្ធ ដែលត្រូវផ្ញើជូន គ.ជ.ប ហើយត្រូវសរសេរ សម្គាល់ពីក្រៅថា “សេចក្តីសម្រេចព្យួរជាបណ្តោះអាសន្នលទ្ធផល នៃការបោះឆ្នោតនៅឃុំ សង្កាត់លេខ... (បំពេញ លេខកូដឃុំ សង្កាត់ពាក់ព័ន្ធ)”។

៨.៣០.១៤.២ ដាក់រាល់សៀវភៅ “គ” ផ្ទុកសៀវភៅ “ខ” នៃឃុំ សង្កាត់ពាក់ព័ន្ធ ទៅក្នុងសៀវភៅ “យ” ទៅតាមចំនួនដែលអាចដាក់ឱ្យអស់ សៀវភៅ “គ” រួចចងក្អិត ចាក់សោឃ្នុំ និងត្រូវសរសេរសម្គាល់ពី ក្រៅសៀវភៅ “យ” ថា “ព្យួរលទ្ធផលឃុំ សង្កាត់លេខ... (បំពេញ លេខកូដឃុំ សង្កាត់ពាក់ព័ន្ធ)”។



៨.៣០.១៤.៣ ចាត់ចែងបំពេញលិខិតបញ្ជូន និងប្រគល់ ទទួលសម្ភារ ឯកសារ បោះឆ្នោត (ទ.១១០៧) ចំនួន ៣ (បី) ច្បាប់ ដោយរាយមុខ សម្ភារ ឯកសារដែលមាននៅក្នុងស្រោមសំបុត្រធំ និងក្នុង ស្បោង “យ ព្យូលទ្ធផល”។

៨.៣០.១៤.៤ ដាក់លិខិតបញ្ជូន និងប្រគល់ ទទួលសម្ភារ ឯកសារបោះឆ្នោត ១ (មួយ) ច្បាប់ ទៅក្នុងស្រោមសំបុត្រ ដូចមានចែងក្នុងចំណុច ៨.៣០.១៤.១ ខាងលើនេះ រួចក៏បញ្ជប់ ១ (មួយ) ច្បាប់ ទៅនឹង ផ្នែកខាងក្រៅនៃស្រោមសំបុត្រនេះ និងរក្សាទុក ១ (មួយ) ច្បាប់ សម្រាប់ប្រើក្នុងការប្រគល់ ទទួលនៅ គ.ជ.ប។

ការបូកសរុបលទ្ធផលនៃការបោះឆ្នោតក្នុងរាជធានី ខេត្ត

ប្រការ៨.៣១.-

បន្ទាប់ពីបានទទួលសំណុំឯកសាររបស់ក្រុមត្រួតពិនិត្យលទ្ធផលនៃ គធ.ខប ដែលប្រធាន គធ.ខប បានចារយល់ព្រមទទួលយកលទ្ធផលនៃការបោះឆ្នោត ឬយល់ព្រមកែតម្រូវតួលេខ ឬ សម្រេចព្យួរជាបណ្តោះអាសន្ននូវលទ្ធផលនៃការបោះឆ្នោតនៅការិយាល័យបោះឆ្នោតមួយ ឬ ច្រើន ឬ/និងលទ្ធផលនៃការបោះឆ្នោតក្នុងឃុំ សង្កាត់ណាមួយ ដូចមានចែងក្នុងចំណុច ៨.២៩.២ ចំណុច ៨.៣០.១១ រហូតដល់ចំណុច ៨.៣០.១៣ ខាងលើនេះ ប្រធានអនុគណៈកម្មការបច្ចេកទេស ដែលទទួលបន្ទុកជាប្រធានក្រុមបូកសរុបលទ្ធផលនៃការបោះឆ្នោតនៃ គធ.ខប ត្រូវចាត់ចែងសមាជិក ក្រុមរបស់ខ្លួនដែលត្រូវបានចាត់តាំង និងប្រគល់ភារកិច្ច ដូចបានកំណត់ក្នុងចំណុច ៨.២៥.១១ នៃ ប.ន.ត.រ នេះ ឱ្យគណនាសរុបបញ្ចូលគ្នានូវលទ្ធផលនៃការបោះឆ្នោតពីគ្រប់ឃុំ សង្កាត់ទាំងអស់ ក្នុងរាជធានី ខេត្ត ដោយផ្ទេរទិន្នន័យលទ្ធផលនៃការបោះឆ្នោតពីគ្រប់ឃុំ សង្កាត់ទាំងអស់ ទៅក្នុង តារាងបូកសរុបលទ្ធផលនៃការបោះឆ្នោតក្នុងរាជធានី ខេត្ត (ទ.១១១០) រួចធ្វើការគណនាដោយដៃ ឬ/ និងដោយម៉ាស៊ីនគិតលេខ។ ផ្អែកលើលទ្ធផលនៃការគណនាដោយដៃ ឬ/និងដោយម៉ាស៊ីនគិតលេខ និងដោយប្រព័ន្ធកុំព្យូទ័រខាងលើដែលមានលក្ខណៈត្រឹមត្រូវដូចគ្នា ប្រធានក្រុមបូកសរុបលទ្ធផល នៃការបោះឆ្នោតនៃ គធ.ខប ត្រូវចាត់ចែងសមាជិកក្រុមរបស់ខ្លួនឱ្យផ្ទេរតួលេខលទ្ធផលសរុបពី តារាងបូកសរុបលទ្ធផលនៃការបោះឆ្នោតក្នុងរាជធានី ខេត្ត (ទ.១១១០) បញ្ចូលទៅក្នុងកំណត់ហេតុ បូកសរុបលទ្ធផលនៃការបោះឆ្នោតក្នុងរាជធានី ខេត្ត (ទ.១១១១) និងក្រដាសលទ្ធផលនៃការបោះឆ្នោត ក្នុងរាជធានី ខេត្ត (ទ.១១១៤) ដើម្បីដាក់ជូនប្រធានអនុគណៈកម្មការបច្ចេកទេសនៃ គធ.ខប និង ប្រធាន គធ.ខប ចុះហត្ថលេខាជាឯកសារផ្លូវការ។



៨.៣១.១ ប្រធាន គណៈ.ខប ត្រូវធានាឱ្យមានកុំព្យូទ័រគ្រប់គ្រាន់ ដែលមានស្ថានភាព ម៉ាស៊ីនបោះពុម្ព អ៊ីនធឺណិត រួមនឹងកម្មវិធីគ្រប់គ្រងលទ្ធផលនៃការបោះឆ្នោត។
ប្រធាន គណៈ.ខប ត្រូវ៖

៨.៣១.១.១ ធានាថា គ្រឿងបរិក្ខារកុំព្យូទ័រត្រូវបានដំឡើង និងដំណើរការ បានល្អត្រឹមត្រូវ និងត្រូវរាយការណ៍ និងស្នើសុំជំនួយអន្តរាគមន៍ ជាបន្ទាន់ពី គ.ជ.ប ក្នុងករណីប្រព័ន្ធគ្រប់គ្រងលទ្ធផលនៃការ បោះឆ្នោតមិនអាចដំណើរការបាន។

៨.៣១.១.២ ត្រូវតាមដានត្រួតពិនិត្យជាប្រចាំរាល់ការងារអនុវត្តរបស់ក្រុម បូកសរុបលទ្ធផលនៃការបោះឆ្នោតនៃ គណៈ.ខប។

៨.៣១.២ ប្រធានអនុគណៈកម្មការបច្ចេកទេសនៃ គណៈ.ខប ត្រូវត្រួតពិនិត្យសុពលភាព រាល់សំណុំឯកសាររបស់ក្រុមត្រួតពិនិត្យលទ្ធផលនៃការបោះឆ្នោត ដែលប្រធាន គណៈ.ខប បានចារយល់ព្រមទទួលយកលទ្ធផលនៃការបោះឆ្នោត ឬយល់ព្រម កែតម្រូវតួលេខ ឬសម្រេចព្យួរជាបណ្តោះអាសន្ននូវលទ្ធផលនៃការបោះឆ្នោត នៅការិយាល័យមួយ ឬច្រើន ឬ/និងលទ្ធផលនៃការបោះឆ្នោតក្នុងឃុំ សង្កាត់ ណាមួយ ដូចមានចែងក្នុងប្រការ ៨.៣១ ខាងលើនេះ និងត្រូវរៀបចំដោយ ឡែកតាមលំដាប់លំដោយនៃលេខកូដឃុំ សង្កាត់។

៨.៣១.៣ ផ្អែកតាមតារាងត្រួតពិនិត្យលទ្ធផលនៃការបោះឆ្នោតក្នុងឃុំ សង្កាត់ (១.១១១៦តព) ដែលបានចារយល់ព្រមទទួលយក ឬយល់ព្រមកែតម្រូវតួលេខ ឬព្យួរលទ្ធផល ដោយប្រធាន គណៈ.ខប ប្រធានក្រុមបូកសរុបលទ្ធផលនៃ គណៈ.ខប ត្រូវចាត់ចែង សមាជិកក្រុម៖

៨.៣១.៣.១ ផ្ទេរទិន្នន័យពីតារាងត្រួតពិនិត្យលទ្ធផលនៃការបោះឆ្នោតក្នុង ឃុំ សង្កាត់ (១.១១១៦តព) បញ្ជូនទៅក្នុងតារាងបូកសរុបលទ្ធផល នៃការបោះឆ្នោតក្នុងរាជធានី ខេត្ត (១.១១១០) និងកំណត់- ហេតុបូកសរុបលទ្ធផលនៃការបោះឆ្នោតរាជធានី ខេត្ត (១.១១១១) និងក្រដាសលទ្ធផលនៃការបោះឆ្នោតក្នុងរាជធានី ខេត្ត (១.១១១៤) នៅក្នុងប្រព័ន្ធកុំព្យូទ័រ។

៨.៣១.៣.២ បោះពុម្ពតារាងបូកសរុបលទ្ធផលនៃការបោះឆ្នោតក្នុងរាជធានី ខេត្ត (១. ១១១០) ចំនួន ២ (ពីរ) ច្បាប់។



- ៨.៣១.៣.៣ បញ្ចូលតួលេខពាក់ព័ន្ធផ្សេងៗ (ប្រសិនបើមាន) ទៅក្នុងទម្រង់កំណត់ហេតុបូកសរុបលទ្ធផលនៃការបោះឆ្នោតក្នុងរាជធានីខេត្ត (ទ.១១១១) រួចបោះពុម្ពចំនួន ៣ (បី) ច្បាប់។
- ៨.៣១.៣.៤ បោះពុម្ពក្រដាសលទ្ធផលនៃការបោះឆ្នោតក្នុងរាជធានី ខេត្ត (ទ.១១១៤) ចំនួន ៣ (បី) ច្បាប់។
- ៨.៣១.៣.៥ ពិនិត្យ និងផ្ទៀងផ្ទាត់បន្ថែមដោយប្រើប្រមាណវិធីដោយដៃ និងដោយម៉ាស៊ីនគិតលេខលើតារាងបូកសរុបលទ្ធផលនៃការបោះឆ្នោតក្នុងរាជធានី ខេត្ត (ទ.១១១០) កំណត់ហេតុនៃការបូកសរុបលទ្ធផលនៃការបោះឆ្នោតក្នុងរាជធានី ខេត្ត (ទ.១១១១) និងក្រដាសលទ្ធផលនៃការបោះឆ្នោតក្នុងរាជធានី ខេត្ត (ទ.១១១៤)។

៨.៣១.៤ ប្រធាន គណៈកម្មាធិការជាតិរៀបចំការបោះឆ្នោត ត្រូវធានាថា តារាងបូកសរុបលទ្ធផលនៃការបោះឆ្នោតក្នុងរាជធានី ខេត្ត (ទ.១១១០) ដែលបានបោះពុម្ពចំនួន ២ (ពីរ) ច្បាប់ ត្រូវបានចុះហត្ថលេខាដោយប្រធានអនុគណៈកម្មការបច្ចេកទេសនៃ គណៈកម្មាធិការជាតិរៀបចំការបោះឆ្នោត និងប្រធាន គណៈកម្មាធិការជាតិរៀបចំការបោះឆ្នោត គ.ជ.ប ១ (មួយ) ច្បាប់ និងរក្សាទុកជាឯកសារ ១ (មួយ) ច្បាប់។

៨.៣១.៥ ប្រធាន គណៈកម្មាធិការជាតិរៀបចំការបោះឆ្នោត ត្រូវធានាថា កំណត់ហេតុបូកសរុបលទ្ធផលនៃការបោះឆ្នោតក្នុងរាជធានី ខេត្ត (ទ.១១១១) ដែលបានបោះពុម្ពចំនួន ៣ (បី) ច្បាប់ ត្រូវបានចុះហត្ថលេខាដោយប្រធានអនុគណៈកម្មការបច្ចេកទេសនៃ គណៈកម្មាធិការជាតិរៀបចំការបោះឆ្នោត និងប្រធាន គណៈកម្មាធិការជាតិរៀបចំការបោះឆ្នោត ហើយត្រូវបានដាក់បង្ហាញចំពោះតំណាងគណបក្សនយោបាយ និងអ្នកសង្កេតការណ៍ និងអញ្ជើញតំណាងគណបក្សនយោបាយចូលរួមចុះហត្ថលេខាជាសាក្សី។ ប្រធាន គណៈកម្មាធិការជាតិរៀបចំការបោះឆ្នោត ត្រូវប្រើប្រាស់ និងបែងចែកកំណត់ហេតុនេះ ដូចខាងក្រោម៖

- ៨.៣១.៥.១ បិទផ្សាយ ១ (មួយ) ច្បាប់ នៅ លគណ.ខប។
- ៨.៣១.៥.២ ផ្ញើជូន គ.ជ.ប ១ (មួយ) ច្បាប់។
- ៨.៣១.៥.៣ រក្សាទុកជាឯកសារ ១ (មួយ) ច្បាប់។
- ៨.៣១.៥.៤ ថតចម្លង និងចែកជូនតំណាងគណបក្សនយោបាយឈរឈ្មោះបោះឆ្នោតក្នុងមណ្ឌលរាជធានី ខេត្តមួយច្បាប់។

៨.៣១.៦ ប្រធាន គណៈកម្មាធិការជាតិរៀបចំការបោះឆ្នោត ត្រូវធានាថាក្រដាសលទ្ធផលនៃការបោះឆ្នោតក្នុងរាជធានី ខេត្ត (ទ.១១១៤) ដែលបានបោះពុម្ពចំនួន ៣ (បី) ច្បាប់ ត្រូវបានចុះហត្ថលេខា



ដោយប្រធានអនុគណៈកម្មការបច្ចេកទេសនៃ គណ.ខប និងប្រធាន គណ.ខប រួចដាក់បង្ហាញជូនតំណាងគណបក្សនយោបាយពាក់ព័ន្ធ និងអ្នកសង្កេតការណ៍។

ប្រធាន គណ.ខប ត្រូវប្រើប្រាស់ និងបែងចែកក្រដាសលទ្ធផលនេះដូចខាងក្រោម៖

៨.៣១.៦.១ បិទផ្សាយ ១ (មួយ) ច្បាប់ នៅ លគណ.ខប។

៨.៣១.៦.២ ផ្ញើជូន គ.ជ.ប ១ (មួយ) ច្បាប់។

៨.៣១.៦.៣ រក្សាទុកជាឯកសារ ១ (មួយ) ច្បាប់។

៨.៣១.៦.៤ ថតចម្លង និងចែកជូនតំណាងគណបក្សនយោបាយឈរឈ្មោះ បោះឆ្នោតក្នុងមណ្ឌលរាជធានី ខេត្ត និងអ្នកសង្កេតការណ៍ ប្រចាំរាជធានី ខេត្ត ១ (មួយ) ច្បាប់។

៨.៣១.៧ ប្រធាន គណ.ខប ត្រូវធានាថា រាល់សំណុំឯកសាររបស់ក្រុមត្រួតពិនិត្យលទ្ធផល នៃ គណ.ខប ដែលត្រូវបានចារយល់ព្រមទទួលយក ឬយល់ព្រមកែតម្រូវតួលេខ ឬសម្រេចព្យួរលទ្ធផលនៃការបោះឆ្នោតនៅការិយាល័យមួយ ឬច្រើន ឬ/និង លទ្ធផលនៃការបោះឆ្នោតក្នុងឃុំ សង្កាត់ណាមួយ និងដែលត្រូវបានប្រគល់ ជូនក្រុមបូកសរុបលទ្ធផលនៃ គណ.ខប ប្រើប្រាស់ដូចមានចែងក្នុងប្រការ ៨.៣១ ខាងលើនេះ ត្រូវតែបានរៀបចំ ឬថតចម្លងបន្ថែមសម្រាប់បែងចែក និងប្រគល់តាមគោលដៅដូចខាងក្រោម៖

៨.៣១.៧.១ រៀបចំតារាងត្រួតពិនិត្យលទ្ធផលនៃការបោះឆ្នោតក្នុងឃុំ សង្កាត់ (១.១១១៦តព) ច្បាប់ដើមមួយ (១) ច្បាប់ របាយការណ៍ ស្តីពីការបើកកញ្ចប់សុវត្ថិភាព “ក” ដើម្បីត្រួតពិនិត្យ ផ្ទៀងផ្ទាត់ សម្ភារ ឯកសារបោះឆ្នោត និងសន្លឹកឆ្នោត របស់ គយ.សប (ប្រសិនបើមាន) ១ (មួយ) ច្បាប់ និងរបាយការណ៍ស្តីពីការ បើកកញ្ចប់សុវត្ថិភាព “ក” ដើម្បីត្រួតពិនិត្យ ផ្ទៀងផ្ទាត់ សម្ភារ ឯកសារបោះឆ្នោតនិងសន្លឹកឆ្នោតរបស់ក្រុមត្រួតពិនិត្យលទ្ធផលនៃ គណ.ខប (ប្រសិនបើមាន) ១ (មួយ) ច្បាប់ សម្រង់សេចក្តីសម្រេច (១.១២០៣) របស់ គណ.ខប ច្បាប់ដើម ១ (មួយ) ច្បាប់ ផ្ញើជូន គ.ជ.ប ដែលនឹងត្រូវដាក់ក្នុងកញ្ចប់ “យ ពិសេស” ដូចមានចែង ក្នុងចំណុច ៨.៣២.២ ខាងក្រោមនេះ ឬដាក់ក្នុងស្រោម សំបុត្រធំ ដូចមានចែងក្នុងចំណុច ៨.៣០.១៤.១ ខាងលើនេះ។



៨.៣១.៧.២ រក្សាទុករាល់ឯកសារ ដូចមានចែងក្នុងចំណុច ៨.៣០.៩.១ ខាងលើនេះ និងរាល់ពាក្យបណ្តឹងតវ៉ាមួយមុខ ១ (មួយ) ច្បាប់ ជាឯកសាររបស់ គធ.ខប។

៨.៣១.៧.៣ ច្រកទៅក្នុងស្រោមសំបុត្រវិញនូវកំណត់ហេតុបូកសរុបលទ្ធផល នៃការបោះឆ្នោតក្នុងឃុំ សង្កាត់ (ទ. ១១០៣) ១ (មួយ) ច្បាប់ និងតារាងបូកសរុបលទ្ធផលនៃការបោះឆ្នោតក្នុងឃុំ សង្កាត់ (ទ.១១០៩) ១ (មួយ) ច្បាប់ ដែលត្រូវរក្សាទុកជាឯកសាររបស់ គធ.ខប។

៨.៣១.៨ ប្រធាន គធ.ខប ត្រូវធានាថា តារាងបូកសរុបលទ្ធផលនៃការបោះឆ្នោតក្នុង រាជធានី ខេត្ត (ទ.១១១០) កំណត់ហេតុនៃការបូកសរុបលទ្ធផលនៃការបោះឆ្នោត ក្នុងរាជធានី ខេត្ត (ទ.១១១១) និងក្រដាសលទ្ធផលនៃការបោះឆ្នោតក្នុងរាជធានី ខេត្ត (ទ.១១១៤) ដែលបានចុះហត្ថលេខា និងបោះត្រា គធ.ខប រួចត្រូវបាន ស្តែនបញ្ចូលទៅក្នុងប្រព័ន្ធកុំព្យូទ័រ រួចត្រូវបញ្ជូនទិន្នន័យ និងរូបភាពទាំងនេះ ទៅ គ.ជ.ប តាមអ៊ីនធឺណិត។

៨.៣១.៩ ប្រធាន គធ.ខប ត្រូវធានាថា រាល់សំណុំឯកសារត្រួតពិនិត្យលទ្ធផលនៃការ បោះឆ្នោតច្បាប់ដើម និងច្បាប់ថតចម្លងបន្ថែម ដូចមានចែងក្នុងចំណុច ៨.៣១.៧ ខាងលើនេះ ត្រូវបានរៀបចំបំបែក ឬ/និងដាក់ភ្ជាប់តាមការណែនាំ រួចប្រគល់ជូនមន្ត្រីទទួលបន្ទុកស្តុកឯកសារ ដើម្បីត្រៀមសម្រាប់ការវេច ខ្ចប់បញ្ជូនទៅ គ.ជ.ប ក្នុងអំឡុងពេលយ៉ាងយូរ ២៤ (ម្ភៃបួន) ម៉ោង ក្នុងករណី មានព្យួរលទ្ធផល ឬការវេចខ្ចប់បញ្ជូនតាមការកំណត់ធម្មតាទៅ គ.ជ.ប ឬ/និង សម្រាប់រក្សាទុកជាឯកសាររបស់ គធ.ខប។

ការវេចខ្ចប់ និងបញ្ជូនលទ្ធផលនៃការបោះឆ្នោតក្នុងរាជធានី ខេត្ត និងរាល់សម្ភារ ឯកសារបោះឆ្នោតពាក់ព័ន្ធនៅ គ.ជ.ប

ប្រការ៨.៣២.-

បន្ទាប់ពីបានអនុវត្តចប់សព្វគ្រប់នូវរាល់នីតិវិធីដូចមានចែងចាប់ពីប្រការ ៨.២៨ រហូតដល់ ប្រការ ៨.៣១ ខាងលើនេះ គធ.ខប ត្រូវធានាថា កំណត់ហេតុបូកសរុបលទ្ធផលនៃការបោះឆ្នោត ក្នុងរាជធានី ខេត្ត (ទ.១១១១) ក្រដាសលទ្ធផលនៃការបោះឆ្នោតក្នុងរាជធានី ខេត្ត (ទ.១១១៤) និង តារាងបូកសរុបលទ្ធផលនៃការបោះឆ្នោតក្នុងរាជធានី ខេត្ត (ទ.១១១០) ព្រមទាំងរាល់សៀវភៅ "គ" ដាក់សម្ភារ ឯកសារបោះឆ្នោតនៃឃុំ សង្កាត់ទាំងអស់ចំណុះរាជធានី ខេត្ត ត្រូវតែបានវេចខ្ចប់ទៅ ក្នុងកញ្ចប់ "យ ពិសេស" និងសៀវភៅ "យ" បញ្ជូន និងប្រគល់ជូន គ.ជ.ប យ៉ាងត្រឹមត្រូវក្នុងរយៈពេល



យ៉ាងយូរ ៥ (ប្រាំ) ថ្ងៃ ក្រោយពេលទទួលកញ្ចប់ "គ ពិសេស" និងស្បៀង "គ" ឬ/និងស្បៀង "គ មាន ពាក្យបណ្តឹង"។ ក្នុងករណីមានពាក្យបណ្តឹងតវ៉ា ឬពាក្យបណ្តឹងជំទាស់ពាក់ព័ន្ធនឹងឃុំ សង្កាត់មួយ ឬច្រើនត្រូវបានដាក់នៅ គធ.ខប ប្រធាន គធ.ខប អាចចាត់ចែងវេចខ្ចប់រាល់ក្រដាសលទ្ធផល និង សម្ភារ ឯកសារបោះឆ្នោតដូចមានបញ្ជាក់ខាងលើ ដើម្បីបញ្ជូន និងប្រគល់ជូន គ.ជ.ប នៅ ក្រោយពេលដែល គធ.ខប បានដោះស្រាយពាក្យបណ្តឹងចប់សព្វគ្រប់។

៨.៣២.១ ប្រធាន គធ.ខប ត្រូវធានាថា រាល់សម្រង់សេចក្តីសម្រេចបដិសេធលទ្ធផល នៃការបោះឆ្នោតក្នុងឃុំ សង្កាត់ ឬនៅការិយាល័យបោះឆ្នោតណាមួយ ឬ ច្រើនក្នុងឃុំ សង្កាត់ និងសម្ភារ ឯកសារបោះឆ្នោតពាក់ព័ន្ធនឹងឃុំ សង្កាត់ នោះ ឬទាំងនោះ ដែលលទ្ធផលនៃការបោះឆ្នោត ត្រូវបានសម្រេចព្យួរជា បណ្តោះអាសន្ន ដូចមានបញ្ជាក់ក្នុងចំណុច ៨.៣០.១៣ ខាងលើនេះ ត្រូវតែ បានវេចខ្ចប់ដោយឡែកតាមឃុំ សង្កាត់ និងបញ្ជូនទៅ គ.ជ.ប ដូចមានចែង ក្នុងចំណុច ៨.៣០.១៤ ខាងលើនេះ។

៨.៣២.២ ចំពោះករណី ឃុំ សង្កាត់ណាដែលលទ្ធផលនៃការបោះឆ្នោតក្នុងឃុំ សង្កាត់ ទាំងនោះ ត្រូវបាន គធ.ខប សម្រេចយល់ព្រមទទួលយក ប្រធាន គធ.ខប ត្រូវត្រៀមកញ្ចប់ "យ ពិសេស" មួយសម្រាប់ដាក់រាល់ស្រោមសំបុត្រដាក់ឯកសារ បោះឆ្នោត ដែលនឹងត្រូវផ្ញើជូន គ.ជ.ប និងត្រូវធានាថា រាល់ស្រោមសំបុត្រ ដាក់ឯកសារបោះឆ្នោត ទាំងនោះត្រូវតែបានត្រួតពិនិត្យឡើងវិញ និងរៀបចំ ចងជាបាច់ដោយឡែកពីគ្នា ទៅតាមប្រភេទឯកសារក្នុងស្រោមសំបុត្រ។ នៅរៀងរាល់ពេលនៃកិច្ចប្រតិបត្តិការត្រួតពិនិត្យ និងផ្ទៀងផ្ទាត់លទ្ធផលនៃ ការបោះឆ្នោតនៅឃុំ សង្កាត់នីមួយៗ ប្រធាន គធ.ខប ត្រូវប្រមូល និងរៀបចំ ដាក់ទៅក្នុងកញ្ចប់ "យ ពិសេស" នូវ៖

៨.៣២.២.១ ស្រោមសំបុត្រដាក់កំណត់ហេតុបូកសរុបលទ្ធផលនៃការបោះឆ្នោត ក្នុងឃុំ សង្កាត់ (១.១១០៣) និងតារាងបូកសរុបលទ្ធផលនៃ ការបោះឆ្នោតក្នុងឃុំ សង្កាត់ (១.១១០៩) ផ្ញើជូន គ.ជ.ប ដែល ប្រធានក្រុមត្រួតពិនិត្យលទ្ធផលនៃ គធ.ខប បានប្រគល់ជូន ដូចមានបញ្ជាក់ក្នុងចំណុច ៨.២៩.១.៣ និងចំណុច ៨.២៩.៣ នៃ ប.ន.ត.វ នេះ។

៨.៣២.២.២ រាល់ស្រោមសំបុត្រដាក់តារាងបូកសរុបលទ្ធផលនៃការបោះឆ្នោត ក្នុងរាជធានី ខេត្ត (១.១១១០) កំណត់ហេតុបូកសរុបលទ្ធផល នៃការបោះឆ្នោតក្នុងរាជធានី ខេត្ត (១.១១១១) និងក្រដាស



លទ្ធផលនៃការបោះឆ្នោតក្នុងរាជធានី ខេត្ត (ទ.១១១៤) ដូចមានចែងក្នុងចំណុច ៨.៣១.៤ រហូតដល់ចំណុច ៨.៣១.៦ ខាងលើនេះ។

៨.៣២.២.៣ រាល់តារាងត្រួតពិនិត្យលទ្ធផលនៃការបោះឆ្នោតក្នុងឃុំ សង្កាត់ (ទ.១១១៦ត៧) ដូចមានចែងក្នុងចំណុច ៨.៣១.១១.១ និងចំណុច ៨.៣១.១២.១ ខាងលើនេះ របាយការណ៍របស់ក្រុមត្រួតពិនិត្យលទ្ធផលនៃ គធ.ខប ស្តីពីការបើកកញ្ចប់សុវត្ថិភាព “ក” ដើម្បីត្រួតពិនិត្យ ផ្ទៀងផ្ទាត់សម្ភារ ឯកសារបោះឆ្នោត និងសន្លឹកឆ្នោត ឬ/និងរបាយការណ៍របស់ គយ.សប ស្តីពីការបើកកញ្ចប់សុវត្ថិភាព “ក” ដើម្បីត្រួតពិនិត្យ ផ្ទៀងផ្ទាត់សម្ភារ ឯកសារបោះឆ្នោត និងសន្លឹកឆ្នោត (ប្រសិនបើមាន) ដូចមានចែងក្នុងចំណុច ៨.៣០.១១.២ និងចំណុច ៨.៣០.១២.២ ខាងលើនេះ។

៨.៣២.២.៤ រាល់សម្រង់សេចក្តីសម្រេច (ទ.១២០៣) របស់ គធ.ខប ពាក់ព័ន្ធនឹងពាក្យបណ្តឹងតវ៉ា ឬពាក្យបណ្តឹងជំទាស់ដែលត្រូវប្រមូលដាក់ក្នុងស្រោមសំបុត្រមួយ និងកាខ្នងថាផ្ញើជូន គ.ជ.ប។

៨.៣២.២.៥ ស្រោមសំបុត្រដាក់លិខិតបញ្ជូន និងប្រគល់ ទទួលសម្ភារ ឯកសារបោះឆ្នោត (ទ.១១០៧) ១ (មួយ) ច្បាប់។

៨.៣២.៣ ប្រធាន គធ.ខប ត្រូវចាត់ចែងឱ្យបំពេញលិខិតបញ្ជូន និងប្រគល់ ទទួលសម្ភារ ឯកសារបោះឆ្នោត (ទ.១១០៧) ចំនួន ៣ (បី) ច្បាប់ ដោយមានសរសេររាយមុខសម្ភារ ឯកសារដែលបានដាក់ក្នុងកញ្ចប់ “យ ពិសេស” ខាងលើ ហើយត្រូវដាក់ ១ (មួយ) ច្បាប់ ទៅក្នុងកញ្ចប់ “យ ពិសេស” ដាក់ ១ (មួយ) ច្បាប់ ទៅក្នុងហោប៉ៅខាងក្រៅនៃកញ្ចប់ “យ ពិសេស” និងរក្សាទុក ១ (មួយ) ច្បាប់ សម្រាប់ប្រើក្នុងការប្រគល់ ទទួលសម្ភារ ឯកសារបោះឆ្នោតនៅ គ.ជ.ប។

៨.៣២.៤ ប្រធាន គធ.ខប ត្រូវបិទភ្លិតកញ្ចប់ “យ ពិសេស” រួចហើយត្រូវសរសេរសម្គាល់លេខកូដរាជធានី ខេត្តរបស់ខ្លួននៅលើផ្នែកខាងក្រៅនៃកញ្ចប់ “យ ពិសេស” ដោយប្រើប៊ិកហ្វីតលុបមិនជ្រុះ។

៨.៣២.៥ បន្ទាប់មកប្រធាន គធ.ខប ត្រូវចាត់ចែងឱ្យរេចខ្លប់ពលរដ្ឋាឯក “គ” នៃឃុំសង្កាត់គ្មានពាក្យបណ្តឹងតវ៉ា ឬពាក្យបណ្តឹងជំទាស់ ដែលត្រូវបានត្រួតពិនិត្យផ្ទៀងផ្ទាត់លទ្ធផល ដូចមានចែងក្នុងប្រការ ៨.២៩ នៃ ប.ន.ត.រ នេះ ហើយ

ដែលត្រូវដាក់ឱ្យអស់ទៅក្នុងស្បៀង “យ” តាមចំនួនចាំបាច់។ ក្នុងការវេចខ្ចប់នេះ គធម.ខប ត្រូវ៖

៨.៣២.៥.១ ដាក់ស្បៀង “គ” តាមលំដាប់លេខរៀងនៃលេខកូដឃុំ សង្កាត់ប្រសិនបើអាច ទៅក្នុងស្បៀង “យ” នីមួយៗ។

៨.៣២.៥.២ ធានាថា លិខិតបញ្ជូន និងប្រគល់ ទទួលសម្ភារ ឯកសារបោះឆ្នោត (ទ.១១០៧) ចំនួន ៣ (បី) ច្បាប់ ត្រូវបានបំពេញដោយមានរាយមុខសម្ភារ ឯកសារ ដែលបានដាក់ក្នុងស្បៀង “យ” នីមួយៗ ហើយត្រូវបានដាក់ ១ (មួយ) ច្បាប់ ទៅក្នុងស្បៀង “យ” ដាក់ ១ (មួយ) ច្បាប់ ទៅក្នុងហោប៉ៅនៃស្បៀង “យ” និងរក្សាទុក ១ (មួយ) ច្បាប់ សម្រាប់ប្រើក្នុងការប្រគល់ទទួលសម្ភារ ឯកសារបោះឆ្នោតនៅ គ.ជ.ប។

៨.៣២.៥.៣ ចងមាត់ស្បៀង “យ” នីមួយៗ និងចាក់សោឃ្នុំមានលេខ រួចសរសេរសម្គាល់ពីក្រៅស្បៀង “យ” នីមួយៗ ដោយប្រើប៊ិកហ្វីតលុបមិនជ្រុះនូវលេខកូដឃុំ សង្កាត់ពាក់ព័ន្ធដែលបានដាក់ក្នុងស្បៀង “យ” នោះ និងពាក្យថា “ពិនិត្យរួច”។

៨.៣២.៦ ប្រសិនបើក្នុងរាជធានី ខេត្តណាមួយមានឃុំ សង្កាត់មួយចំនួនមានពាក្យបណ្តឹងតវ៉ា ឬពាក្យបណ្តឹងជំទាស់ ដែលមាន ឬគ្មានការបើកកញ្ចប់សុវត្ថិភាព “ក” ដើម្បីត្រួតពិនិត្យ ផ្ទៀងផ្ទាត់សម្ភារ ឯកសារបោះឆ្នោត និងសន្លឹកឆ្នោតនៅការិយាល័យមួយ ឬច្រើន ប្រធាន គធម.ខប ត្រូវធានាថា រាល់ស្បៀង “គ មានពាក្យបណ្តឹង” នៃឃុំ សង្កាត់ពាក់ព័ន្ធ ត្រូវបានវេចខ្ចប់ដាក់ក្នុងស្បៀង “យ មានពាក្យបណ្តឹង”។ ក្នុងការវេចខ្ចប់នេះ ប្រធាន គធម.ខប ត្រូវ៖

៨.៣២.៦.១ ដាក់រាល់ស្បៀង “គ មានពាក្យបណ្តឹង” នៃឃុំ សង្កាត់ពាក់ព័ន្ធដែលមានការបើកកញ្ចប់សុវត្ថិភាព “ក” ទៅក្នុងស្បៀង “យ”។

៨.៣២.៦.២ ធានាថា លិខិតបញ្ជូន និងប្រគល់ ទទួលសម្ភារ ឯកសារបោះឆ្នោត (ទ.១១០៧) ចំនួន ៣ (បី) ច្បាប់ ត្រូវបានបំពេញដោយមានរាយមុខសម្ភារ ឯកសារដែលបានដាក់ក្នុងស្បៀង “យ” ពាក់ព័ន្ធ ហើយត្រូវដាក់ ១ (មួយ) ច្បាប់ ទៅក្នុងស្បៀង “យ” ដាក់ ១ (មួយ) ច្បាប់ ទៅក្នុងហោប៉ៅនៃស្បៀង “យ” និងរក្សាទុក ១ (មួយ) ច្បាប់ សម្រាប់ប្រើក្នុងការប្រគល់ ទទួលសម្ភារ ឯកសារបោះឆ្នោតនៅ គ.ជ.ប។



៨.៣២.៦.៣ ចងក្អិតស្បោង “យ” និងចាក់សោឃ្នុំមានលេខ រួចសរសេរ សម្គាល់ពីក្រៅស្បោង “យ” ដោយប្រើប៊ិកហ្វឹតលុបមិនជ្រះ នូវលេខកូដឃ្នុំ សង្កាត់ពាក់ព័ន្ធ និងពាក្យថា “មានពាក្យ បណ្តឹង”។

៨.៣២.៧ ក្នុងករណីមានស្បោង “យ” ដូចមានចែងក្នុងចំណុច ៨.៣២.៥ ឬ/និងចំណុច ៨.៣២.៦ ខាងលើនេះ មានចំនួនលើសពីមួយ ប្រធាន គណ.ខប ត្រូវសរសេរ សម្គាល់បន្ថែមនៅលើផ្នែកខាងក្រៅនៃស្បោង “យ” ទាំងនោះនូវលេខរៀងនៃ ស្បោង “យ” នីមួយៗ។ ឧទាហរណ៍ ប្រសិនបើមានស្បោង “យ” ចំនួន ៣ ត្រូវ សរសេរសម្គាល់លេខរៀង ១/៣ ២/៣ និង ៣/៣។

៨.៣២.៨ ប្រធាន គណ.ខប ត្រូវធានាថារាល់កញ្ចប់សន្លឹកឆ្នោតបម្រុងសម្រាប់រាជធានី ខេត្ត នីមួយៗ (ប្រសិនបើមាន) ដែលមិនត្រូវបានប្រើប្រាស់ ត្រូវតែបានវេចខ្ចប់ ដោយឡែក និងមិនត្រូវដាក់ក្នុង “យ” ហើយត្រូវបញ្ជូន និងប្រគល់ជូន គ.ជ.ប ស្របពេលជាមួយនឹងការបញ្ជូនកញ្ចប់ “យ ពិសេស” និងស្បោង “យ”។ នៅ ក្នុងការវេចខ្ចប់បញ្ជូន និងប្រគល់ទទួលសន្លឹកឆ្នោតបម្រុង ប្រធាន គណ.ខប ត្រូវធានាថា លិខិតបញ្ជូន និងប្រគល់ ទទួលសម្ភារ ឯកសារបោះឆ្នោត (ទ.១១០៧) ត្រូវតែបានបំពេញ និងប្រើប្រាស់តាមការកំណត់ក្នុងការបញ្ជូន និងប្រគល់ ទទួលសម្ភារ ឯកសារបោះឆ្នោត។

៨.៣២.៩ ប្រធាន គណ.ខប ត្រូវប្រកាសអញ្ជើញតំណាងគណបក្សនយោបាយ ព្រម ទាំងអ្នកសង្កេតការណ៍ជាតិ អន្តរជាតិ និងអ្នកសារព័ត៌មានដែលមានវត្តមាន ឱ្យចូលរួមជាសាក្សីក្នុងការបញ្ជូន និងការប្រគល់ ទទួលកញ្ចប់ “យ ពិសេស” រាល់ស្បោង “យ” ឬ/និងស្បោង “យ មានពាក្យបណ្តឹង” និងកញ្ចប់សន្លឹកឆ្នោត បម្រុងដែលមិនបានប្រើប្រាស់ខាងលើនេះ ហើយត្រូវជូនដំណឹងអំពីពេល វេលាចេញដំណើរនៃការបញ្ជូន ព្រមទាំងគោលដៅ និងពេលវេលានៃការ ប្រគល់ ទទួលនៅទីស្តីការ គ.ជ.ប។

៨.៣២.១០ ប្រធាន គណ.ខប ត្រូវធានាថារាល់សម្ភារ ឯកសារបោះឆ្នោតនៅសល់ផ្សេងទៀត ដែលបានទទួលពី គ.យ.សប ចំណុះរាជធានី ខេត្ត ឬ/និងមាននៅ លគណ.ខប ត្រូវតែបានវេចខ្ចប់ និងបញ្ជូនដោយឡែកទៅ គ.ជ.ប នៅពេលក្រោយ។ នៅ ក្នុងការវេចខ្ចប់បញ្ជូន និងប្រគល់ ទទួលសម្ភារ ឯកសារបោះឆ្នោតនៅសល់ ប្រធាន គណ.ខប ត្រូវធានាថាលិខិតបញ្ជូន និងប្រគល់ ទទួលសម្ភារ ឯកសារ បោះឆ្នោត (ទ.១១០៧) ត្រូវតែបានបំពេញ និងប្រើប្រាស់តាមគោលការណ៍នៃ ការប្រគល់ ទទួលសម្ភារ ឯកសារបោះឆ្នោត។



ការដាក់ពាក្យបណ្តឹងតវ៉ានឹងសេចក្តីសម្រេចរបស់ គ.ជ.ប នៅ គ.ជ.ប

ប្រការ៨.៣៣._

ភ្នាក់ងារគណបក្សនយោបាយ ឬតំណាងដែលមិនសុខចិត្តនឹងសេចក្តីសម្រេចបដិសេធរបស់ គ.ជ.ប លើពាក្យបណ្តឹងតវ៉ារបស់គាត់ពាក់ព័ន្ធនឹងកំហុសក្នុងប្រតិបត្តិការបោះឆ្នោត ឬ/និងរាប់សន្លឹកឆ្នោត ឬអំពើរំលោភ ឬការសន្និដ្ឋានអំពីភាពមិនប្រក្រតីដែលធ្វើឱ្យប៉ះពាល់ដល់លទ្ធផលនៃការបោះឆ្នោត ដូចមានចែងក្នុងចំណុច ៨.៣០.១១.៥ ខាងលើនេះ មានសិទ្ធិប្តឹងតវ៉ាទៅ គ.ជ.ប ក្នុងរយៈពេលយ៉ាងយូរ ២ (ពីរ) ថ្ងៃបន្ទាប់ពីថ្ងៃបានទទួលសម្រង់សេចក្តីសម្រេច (១.១២០៣) បដិសេធលើពាក្យបណ្តឹង។

៨.៣៣.១ រាល់ពាក្យបណ្តឹងតវ៉ា ដូចមានបញ្ជាក់ក្នុងប្រការ ៨.៣៣ ខាងលើនេះ ត្រូវធ្វើឡើងជាលាយលក្ខណ៍អក្សរ និងដាក់ពាក្យបណ្តឹងនេះនៅទីស្តីការ គ.ជ.ប ហើយ គ.ជ.ប ត្រូវសម្រេចលើពាក្យបណ្តឹងទាំងនេះ ក្នុងរយៈពេលយ៉ាងយូរ ៣ (បី) ថ្ងៃបន្ទាប់ពីថ្ងៃបានទទួលពាក្យបណ្តឹង (១.១២០២)។

៨.៣៣.២ ប្រសិនបើ នៅក្នុងរយៈពេលកំណត់ខាងលើ គ.ជ.ប មិនបានទទួលពាក្យបណ្តឹងតវ៉ាណាមួយទេនោះ ត្រូវបានចាត់ទុកថាគ្មានការប្តឹងតវ៉ាទៅនឹងសេចក្តីសម្រេច (១.១២០៣) បដិសេធរបស់ គ.ជ.ប លើបណ្តឹងពាក់ព័ន្ធនឹងកំហុសក្នុងប្រតិបត្តិការបោះឆ្នោត ឬ/និងរាប់សន្លឹកឆ្នោត ឬ/និងអំពើរំលោភ ឬការសន្និដ្ឋានអំពីភាពមិនប្រក្រតីដែលធ្វើឱ្យប៉ះពាល់ដល់លទ្ធផលនៃការបោះឆ្នោត។

៨.៣៣.៣ ភ្នាក់ងារគណបក្សនយោបាយ ឬតំណាងដែលមានបំណងប្តឹងតវ៉ា ដូចមានបញ្ជាក់ក្នុងប្រការ ៨.៣៣ ខាងលើនេះ ត្រូវបំពេញ និងចុះហត្ថលេខា ឬផ្តិតមេដៃលើពាក្យបណ្តឹង (១.១២០២) ដែលក្នុងនោះត្រូវផ្តល់ព័ត៌មានចាំបាច់មួយចំនួន ដូចមានចែងចាប់ពីចំណុច ៨.២៥.៣.១ រហូតដល់ចំណុច ៨.២៥.៣.៩ នៃ ប.ន.ត.រ នេះ។

៨.៣៣.៤ ចំពោះពាក្យបណ្តឹងតវ៉ាដែលត្រូវបានដាក់ក្រោយពេលវេលា ដូចមានចែងក្នុងប្រការ ៨.៣៣ ខាងលើនេះ មន្ត្រីទទួល និងពិនិត្យពាក្យបណ្តឹងនៅ គ.ជ.ប ត្រូវចុះពេលវេលា កាលបរិច្ឆេទឱ្យបានច្បាស់លាស់ រួចដាក់ជូន គ.ជ.ប តាមឋានានុក្រម ចារបញ្ជាក់ពីការហួសពេលទទួលពាក្យបណ្តឹង ព្រមទាំងចុះហត្ថលេខា និងបោះត្រា គ.ជ.ប លើពាក្យបណ្តឹងនោះ ហើយប្រគល់ជូនអ្នកប្តឹង ឬតំណាង ១ (មួយ) ច្បាប់ រក្សាទុកជាឯកសារ ១ (មួយ) ច្បាប់ និងជម្រាបអ្នកប្តឹង ឬតំណាងថា ពាក្យបណ្តឹងរបស់គាត់ដែលបានដាក់នៅក្រោយពេលកំណត់ គ.ជ.ប មិនអាចទទួលដោះស្រាយបានទេ។

គ.ជ.ប - បទបញ្ជា និងនីតិវិធីសម្រាប់ការបោះឆ្នោតជ្រើសតាំងតំណាងរាស្ត្រ នីតិកាលទី៧ ឆ្នាំ២០២៣



៨.៣៣.៥ ចំពោះពាក្យបណ្តឹងតវ៉ា ដែលគ្មានបញ្ជាក់ព័ត៌មាន ចាំបាច់ មន្ត្រីទទួល និង ពិនិត្យពាក្យបណ្តឹងនៅ គ.ជ.ប ត្រូវណែនាំអ្នកប្តឹង ឬតំណាងឱ្យបំពេញបន្ថែម នូវចំណុចខ្វះខាត ដោយមិនឱ្យហួសរយៈពេលកំណត់នៃការដាក់ពាក្យបណ្តឹង រួចកត់ត្រាក្នុងកំណត់ហេតុ។ ក្នុងករណីដែលដល់ពេលកំណត់ អ្នកប្តឹង ឬ តំណាងមិនបានបំពេញបន្ថែមនូវចំណុចខ្វះខាតនោះទេ គ.ជ.ប ត្រូវចារ បដិសេធលើពាក្យបណ្តឹងគ្រប់ច្បាប់ ដោយបញ្ជាក់ពីមូលហេតុនៃការបដិសេធ ឱ្យបានច្បាស់លាស់ ព្រមទាំងចុះហត្ថលេខា កាលបរិច្ឆេទ និងបោះត្រា គ.ជ.ប ហើយប្រគល់ជូនអ្នកប្តឹង ឬតំណាងចំនួន ១ (មួយ) ច្បាប់ និងរក្សាទុក ឯកសារចំនួន ២ (ពីរ) ច្បាប់។

៨.៣៣.៦ ចំពោះពាក្យបណ្តឹងតវ៉ាដែលបានដាក់ក្នុងរយៈពេលដូចមានចែងក្នុងប្រការ ៨.៣៣ ខាងលើនេះ និងមានបញ្ជាក់ព័ត៌មានចាំបាច់ មន្ត្រីទទួល និងពិនិត្យ ពាក្យបណ្តឹងនៅ គ.ជ.ប ត្រូវធ្វើកំណត់ហេតុសាកសួរពីអ្នកប្តឹង ឬតំណាង ដោយត្រូវកត់ត្រាឱ្យបានច្បាស់លាស់រួចឱ្យអ្នកប្តឹង ឬតំណាងចុះហត្ថលេខា ឬ ផ្តិតមេដៃលើកំណត់ហេតុ។ ក្នុងករណីអ្នកប្តឹង ឬតំណាងមិនព្រមចុះហត្ថលេខា ឬផ្តិតមេដៃ មន្ត្រីទទួល និងពិនិត្យពាក្យបណ្តឹងនៅ គ.ជ.ប ត្រូវចុះនិទ្ទេស បញ្ជាក់ពីការមិនព្រមចុះហត្ថលេខា ឬផ្តិតមេដៃលើកំណត់ហេតុនេះ។ បន្ទាប់ មកត្រូវចុះកាលបរិច្ឆេទ និងពេលវេលានៃការទទួលពាក្យបណ្តឹង ហើយត្រូវ៖

- ៨.៣៣.៦.១ ប្រគល់ពាក្យបណ្តឹងនោះ ១ (មួយ) ច្បាប់ជូនអ្នកប្តឹង ឬតំណាង។
- ៨.៣៣.៦.២ ប្រាប់អ្នកប្តឹង ឬតំណាងថា គ.ជ.ប នឹងសម្រេចលើពាក្យ បណ្តឹងតវ៉ារបស់គាត់ បន្ទាប់ពីក្រុមត្រួតពិនិត្យលទ្ធផលនៃ គ.ជ.ប បានបញ្ចប់ការត្រួតពិនិត្យលទ្ធផលនៃការបោះឆ្នោត នៅឃុំ សង្កាត់ពាក់ព័ន្ធនឹងពាក្យបណ្តឹងនោះ។
- ៨.៣៣.៦.៣ បិទផ្សាយពាក្យបណ្តឹងនេះ ១ (មួយ) ច្បាប់ ជាសាធារណៈ។
- ៨.៣៣.៦.៤ ត្រៀមពាក្យបណ្តឹង ១ (មួយ) ច្បាប់ សម្រាប់ គ.ជ.ប ប្រើក្នុង ពេលប្រជុំសម្រេច។

៨.៣៣.៧ នាយកដ្ឋានសេវាកម្មច្បាប់ និងវិវាទកម្មនៃអគ្គនាយកដ្ឋានសេវាកម្មច្បាប់ និងបច្ចេកទេស ត្រូវរាយការណ៍ជាបន្ទាន់ជូន គ.ជ.ប តាមរយៈអគ្គលេខាធិការ គ.ជ.ប អំពីករណីនៃពាក្យបណ្តឹង ដោយភ្ជាប់ពាក្យបណ្តឹងតវ៉ាដែលបាន ទទួល និងសម្រង់សេចក្តីសម្រេច (១.១២០៣) របស់ គ.ជ.ប បដិសេធលើ



ពាក្យបណ្តឹងតវ៉ា ឬពាក្យបណ្តឹងជំទាស់ ដូចមានចែងក្នុងចំណុច ៨.៣០.១១.៥ ខាងលើនេះ ដែលត្រូវដកចេញពីកញ្ចប់ “យ ពិសេស” និងដើម្បីសុំការ ណែនាំពី គ.ជ.ប អំពីករណីនៃការត្រួតពិនិត្យលទ្ធផល និងភាពចាំបាច់ ឬមិន ចាំបាច់ឱ្យបើកកញ្ចប់សុវត្ថិភាព “ក” ដើម្បីត្រួតពិនិត្យ ផ្ទៀងផ្ទាត់សម្ភារ ឯកសារ បោះឆ្នោត និងរាប់សន្លឹកឆ្នោតឡើងវិញ។ ផ្អែកតាមការណែនាំខាងលើនេះ អគ្គលេខាធិការ គ.ជ.ប ត្រូវចាត់ចែងក្រុមត្រួតពិនិត្យលទ្ធផលនៃ គ.ជ.ប ឱ្យ ធ្វើការត្រួតពិនិត្យលទ្ធផលនៃការបោះឆ្នោតនៅឃុំ សង្កាត់ពាក់ព័ន្ធនឹងពាក្យ បណ្តឹងនោះ នៅចំពោះមុខតំណាងគណបក្សនយោបាយពាក់ព័ន្ធ អ្នកប្តឹង ឬតំណាង និងអ្នកសង្កេតការណ៍។

ការបង្កើតក្រុមទទួលសម្ភារ ឯកសារបោះឆ្នោត ក្រុមត្រួតពិនិត្យលទ្ធផល និង ក្រុមកំណត់បែងចែកអាសនៈនៃ គ.ជ.ប និងការត្រៀមលក្ខណសម្បត្តិបម្រើការ ត្រួតពិនិត្យលទ្ធផលនៃការបោះឆ្នោតជ្រើសតាំងតំណាងរាស្ត្រ ប្រការ៨.៣៤.-

ក្នុងគោលបំណងត្រួតពិនិត្យឡើងវិញនូវលទ្ធផលនៃការបោះឆ្នោតជ្រើសតាំងតំណាងរាស្ត្រ គ.ជ.ប ត្រូវបង្កើតក្រុមទទួលសម្ភារ ឯកសារបោះឆ្នោត ១ (មួយ) ក្រុមត្រួតពិនិត្យលទ្ធផលមួយចំនួន តាមការចាំបាច់ និងក្រុមកំណត់បែងចែកអាសនៈ ១ (មួយ) ព្រមទាំងត្រូវត្រៀមលក្ខណសម្បត្តិ ជាមុន ដើម្បីបម្រើឱ្យការងារត្រួតពិនិត្យលទ្ធផលនៃការបោះឆ្នោតតាមមណ្ឌលរាជធានី ខេត្ត។

៨.៣៤.១ ក្រុមទទួលសម្ភារ ឯកសារបោះឆ្នោតនៃ គ.ជ.ប មួយត្រូវបានបង្កើតឡើងនៅ គ.ជ.ប ដើម្បីធានាការទទួលកញ្ចប់ “យ ពិសេស” ស្បែង “យ” ឬ/និងស្បែង “យ មានពាក្យបណ្តឹង” កញ្ចប់ដាក់សន្លឹកឆ្នោតបម្រុងដែលមិនបានប្រើប្រាស់ និងកញ្ចប់ដាក់សម្ភារ ឯកសារបោះឆ្នោតពាក់ព័ន្ធដែល គ.ជ.ប បានបញ្ជូន និងប្រគល់ជូន គ.ជ.ប ព្រមទាំងធានាការបែងចែក និងរក្សាទុកសម្ភារ ឯកសារ បោះឆ្នោតទាំងនោះនៅបន្ទប់ស្តុកតាមរាជធានី ខេត្តនីមួយៗ។

៨.៣៤.១.១ ក្រុមទទួលសម្ភារ ឯកសារបោះឆ្នោតនៃ គ.ជ.ប ត្រូវដឹកនាំ ដោយប្រធាននាយកដ្ឋានរដ្ឋបាល និងមានមន្ត្រីនាយកដ្ឋាន ប្រតិបត្តិការ មន្ត្រីនាយកដ្ឋានសេវាកម្មច្បាប់ និងវិវាទកម្ម មន្ត្រី នាយកដ្ឋានហិរញ្ញវត្ថុ និងមន្ត្រីលេខាធិការដ្ឋាននៃអគ្គ- លេខាធិការដ្ឋាន គ.ជ.ប មួយចំនួនជាសមាជិក។



៨.៣៤.១.២ ក្រុមនេះត្រូវរាយការណ៍ជាប្រចាំជូន គ.ជ.ប តាមរយៈ
អគ្គលេខាធិការ គ.ជ.ប។

៨.៣៤.២ ក្រុមត្រួតពិនិត្យលទ្ធផលនៃ គ.ជ.ប មួយចំនួនត្រូវបានបង្កើតឡើងតាមការ
ចាំបាច់ ដើម្បីត្រួតពិនិត្យលទ្ធផលនៃការបោះឆ្នោតតាមរាជធានី ខេត្តទាំងអស់នៃ
ព្រះរាជាណាចក្រកម្ពុជា។ ក្រុមត្រួតពិនិត្យលទ្ធផលនៃ គ.ជ.ប នីមួយៗ រួម
មានសមាសភាពដែលត្រូវបានចាត់តាំងពីក្នុងចំណោមមន្ត្រីនៃនាយកដ្ឋាន
នានាចំណុះអគ្គលេខាធិការដ្ឋាន គ.ជ.ប និងត្រូវបានបែងចែកឱ្យទទួលបន្ទុក
ត្រួតពិនិត្យលទ្ធផលនៃការបោះឆ្នោតក្នុង រាជធានី ខេត្តមួយ ឬច្រើន។

៨.៣៤.២.១ ក្រុមត្រួតពិនិត្យលទ្ធផលនៃ គ.ជ.ប នីមួយៗ ត្រូវមានសមាសភាព
៤ (បួន) រូប ដែលដឹកនាំដោយប្រធាន ១ (មួយ) រូប អនុប្រធាន
១ (មួយ) រូប លេខាធិការ ១ (មួយ) រូប និងជំនួយការ ១ (មួយ) រូប។

៨.៣៤.២.២ ក្រុមនេះត្រូវរាយការណ៍ជាប្រចាំជូន គ.ជ.ប តាមរយៈអគ្គ-
លេខាធិការ គ.ជ.ប។

៨.៣៤.៣ ក្រុមត្រួតពិនិត្យលទ្ធផលនៃ គ.ជ.ប នីមួយៗ មានភារកិច្ចត្រួតពិនិត្យលទ្ធផលនៃ
ការបោះឆ្នោតតាមរាជធានី ខេត្តនីមួយៗដោយឡែកពីគ្នា រួចត្រូវបោះពុម្ព
តារាងត្រួតពិនិត្យលទ្ធផលនៃការបោះឆ្នោតក្នុងរាជធានី ខេត្ត (១.១១១៧តព)។
ក្នុងករណីឃុំ សង្កាត់ណាមួយមានពាក្យបណ្តឹងតវ៉ា ឬ/និងពាក្យបណ្តឹងជំទាស់
ត្រូវបានដាក់នៅ គ.ជ.ប ឬលទ្ធផលបោះឆ្នោតនៃការិយាល័យបោះឆ្នោតណាមួយ
ឬច្រើនក្នុងឃុំ សង្កាត់ត្រូវបានព្យួរជាបណ្តោះអាសន្នដោយ គ.ជ.ប ក្រុមត្រួត
ពិនិត្យលទ្ធផលនៃ គ.ជ.ប ត្រូវអនុវត្តបន្ថែម ដោយធ្វើរបាយការណ៍លើក
យោបល់យល់ព្រមទទួលយក ឬបដិសេធលទ្ធផលនៃការបោះឆ្នោតក្នុង
ការិយាល័យបោះឆ្នោតពាក់ព័ន្ធនោះ ឬទាំងនោះ។ ប្រធានក្រុមត្រូវធានាថា
តារាងត្រួតពិនិត្យលទ្ធផលនៃការបោះឆ្នោតក្នុងរាជធានី ខេត្ត (១.១១១៧តព) ឬ/
និងរបាយការណ៍ខាងលើ ត្រូវចុះហត្ថលេខាដោយសមាជិកទាំងអស់នៃក្រុម
ពាក់ព័ន្ធ និងដាក់ជូន គ.ជ.ប តាមរយៈអគ្គលេខាធិការ គ.ជ.ប ដើម្បីពិនិត្យ
សម្រេច។ បន្ទាប់មក គ.ជ.ប ត្រូវប្រគល់សំណុំឯកសារដែលបានសម្រេចរួច
នេះ តាមរយៈអគ្គលេខាធិការ គ.ជ.ប ទៅឱ្យក្រុមកំណត់បែងចែកអាសនៈនៃ
គ.ជ.ប ដើម្បីមុខការ។ ការត្រួតពិនិត្យលទ្ធផលនេះ ត្រូវអនុវត្តដោយផ្អែកលើ៖

៨.៣៤.៣.១ កំណត់ហេតុបូកសរុបលទ្ធផលនៃការបោះឆ្នោតក្នុងរាជធានី
ខេត្ត (១.១១១១) ក្រដាសលទ្ធផលនៃការបោះឆ្នោតក្នុង

រាជធានី ខេត្ត (ទ.១១១៤) និងតារាងបូកសរុបលទ្ធផលនៃ
ការបោះឆ្នោតក្នុងរាជធានី ខេត្ត (ទ.១១១០)។

៨.៣៤.៣.២ កំណត់ហេតុបូកសរុបលទ្ធផលនៃការបោះឆ្នោតក្នុងឃុំ សង្កាត់
(ទ.១១០៣) និងតារាងបូកសរុបលទ្ធផលនៃការបោះឆ្នោតក្នុង
ឃុំ សង្កាត់ (ទ.១១០៩)។

៨.៣៤.៣.៣ តារាងត្រួតពិនិត្យលទ្ធផលនៃការបោះឆ្នោតក្នុងឃុំ សង្កាត់
(ទ.១១១៦ត៣) ព្រមទាំងរបាយការណ៍ស្តីពីការបើកកញ្ចប់
សុវត្ថិភាព “ក” ដើម្បីត្រួតពិនិត្យ ផ្ទៀងផ្ទាត់សម្ភារ ឯកសារ
បោះឆ្នោត និងសន្លឹកឆ្នោតរបស់ក្រុមត្រួតពិនិត្យលទ្ធផល
នៃ គធ.ខប ឬ/និងរបាយការណ៍របស់ គយ.សប ស្តីពីការបើក
កញ្ចប់សុវត្ថិភាព “ក” ដើម្បីត្រួតពិនិត្យ ផ្ទៀងផ្ទាត់សម្ភារ ឯកសារ
បោះឆ្នោត និងសន្លឹកឆ្នោត (ប្រសិនបើមាន)។

៨.៣៤.៣.៤ សម្រង់សេចក្តីសម្រេច (ទ.១២០៣) របស់ គធ.ខប លើពាក្យ
បណ្តឹងតវ៉ា ឬពាក្យបណ្តឹងជំទាស់ និងរាល់ឯកសារពាក់ព័ន្ធនឹង
ពាក្យបណ្តឹង (ប្រសិនបើមាន)។

៨.៣៤.៣.៥ ពាក្យបណ្តឹងដែលបានដាក់នៅ គ.ជ.ប ដូចមានចែងក្នុង
ប្រការ ៨.៣៣ ខាងលើនេះ (ប្រសិនបើមាន)។

៨.៣៤.៣.៦ លទ្ធផលនៃការបើកកញ្ចប់សុវត្ថិភាព “ក” ដើម្បីត្រួតពិនិត្យ
ផ្ទៀងផ្ទាត់សម្ភារ ឯកសារបោះឆ្នោត និងរាប់សន្លឹកឆ្នោត
ឡើងវិញនៅ គ.ជ.ប (ប្រសិនបើ គ.ជ.ប សម្រេចឱ្យធ្វើដូច្នោះ)
និងកំណត់ហេតុនៃការរាប់សន្លឹកឆ្នោត (ទ.១១០២) តារាង
កត់ត្រាសំឡេងឆ្នោត (ទ.១១០៨) និងកំណត់ហេតុនៃការ
បោះឆ្នោត (ទ.១១០១) ដែលមានក្នុងកញ្ចប់សុវត្ថិភាព “ក”។

៨.៣៤.៤ ក្រុមកំណត់បែងចែកអាសនៈនៃ គ.ជ.ប ត្រូវបានបង្កើតឡើងនៅ គ.ជ.ប
ដើម្បីទាញទិន្នន័យដែលជាលទ្ធផលនៃការបោះឆ្នោតក្នុងរាជធានី ខេត្តនីមួយៗ
នៅក្នុងកុំព្យូទ័រ រួចធ្វើការផ្ទៀងផ្ទាត់លទ្ធផលដែលបូកសរុបឃើញទៅនឹងតួលេខ
លទ្ធផល ដែលមានក្នុងកំណត់ហេតុបូកសរុបលទ្ធផលនៃការបោះឆ្នោត
ក្នុងរាជធានី ខេត្តពាក់ព័ន្ធ (ទ.១១១១) បន្ទាប់មកបោះពុម្ពសេចក្តីព្រាង
លទ្ធផលបណ្តោះអាសន្ននៃការបោះឆ្នោត និងដាក់ជូន គ.ជ.ប តាមរយៈ
អគ្គលេខាធិការ គ.ជ.ប ដើម្បីពិនិត្យ សម្រេច និងផ្សព្វផ្សាយ។ ក្នុងករណី



គ្មានពាក្យបណ្តឹងតវ៉ា ឬរាល់ពាក្យបណ្តឹងតវ៉ាត្រូវបានដោះស្រាយចប់ជាស្ថាពរ ក្រុមកំណត់បែងចែកអាសនៈនឹងរៀបចំសេចក្តីព្រាងលទ្ធផលផ្លូវការនៃ ការបោះឆ្នោត និងសេចក្តីព្រាងតារាងលទ្ធផលនៃការបែងចែកអាសនៈ រួច ដាក់ជូន គ.ជ.ប តាមរយៈអគ្គលេខាធិការ គ.ជ.ប ដើម្បីពិនិត្យសម្រេចជាផ្លូវការ។

៨.៣៤.៤.១ ក្រុមកំណត់បែងចែកអាសនៈនៃ គ.ជ.ប ត្រូវមានសមាសភាព មួយចំនួន តាមការចាំបាច់ ដែលត្រូវបានចាត់តាំងពី ក្នុងចំណោមថ្នាក់ដឹកនាំអគ្គនាយកដ្ឋានសេវាកម្មច្បាប់ និង បច្ចេកទេស ប្រធាននាយកដ្ឋានប្រតិបត្តិការ ប្រធាននាយកដ្ឋាន សេវាកម្មច្បាប់ និងវិវាទកម្ម។

៨.៣៤.៤.២ ក្រុមនេះត្រូវដឹកនាំដោយប្រធាន ១ (មួយ) រូប ដែលជាអគ្គ- នាយកនៃអគ្គនាយកដ្ឋានសេវាកម្មច្បាប់ និងបច្ចេកទេស អនុ ប្រធាន ១ (មួយ) រូប ដែលជាអគ្គនាយករងនៃអគ្គនាយកដ្ឋាន សេវាកម្មច្បាប់ និងបច្ចេកទេស សមាជិក ៣ (បី) រូប ដែលជា អគ្គនាយករងនៃអគ្គនាយកដ្ឋានសេវាកម្មច្បាប់ និងបច្ចេកទេស ប្រធាននាយកដ្ឋានប្រតិបត្តិការ និងប្រធាននាយកដ្ឋានសេវាកម្ម ច្បាប់ និងវិវាទកម្ម និងមានក្រុមជំនួយការមួយចំនួនតាមការ ចាំបាច់។

៨.៣៤.៤.៣ ក្រុមនេះត្រូវរាយការណ៍ជាប្រចាំជូន គ.ជ.ប តាមរយៈអគ្គ- លេខាធិការ គ.ជ.ប។

៨.៣៤.៥ ក្រុមកំណត់បែងចែកអាសនៈនៃ គ.ជ.ប ត្រូវបំពេញការងាររបស់ខ្លួននៅ បន្ទប់កុំព្យូទ័រនៃនាយកដ្ឋានប្រតិបត្តិការ និងត្រូវមានការទទួលខុសត្រូវ និង ភារកិច្ចដូចខាងក្រោម៖

៨.៣៤.៥.១ បោះពុម្ពតារាងលទ្ធផលនៃការបោះឆ្នោតក្នុងរាជធានី ខេត្ត ដោយផ្អែកតាមតារាងបូកសរុបលទ្ធផលនៃការបោះឆ្នោតក្នុង រាជធានី ខេត្ត (១.១១១០) ដែល គ.ជ.ប បានបញ្ជូនមក សេរុបករណ៍ (Server) គ.ជ.ប បន្ទាប់មកកែតម្រូវ និងផ្ទៀងផ្ទាត់ លទ្ធផលដែលបានបូកសរុបឃើញទៅនឹងក្រដាសលទ្ធផល នៃការបោះឆ្នោតក្នុងរាជធានី ខេត្ត (១.១១១៤) តារាងត្រួត- ពិនិត្យលទ្ធផលរបស់ក្រុមត្រួតពិនិត្យលទ្ធផលនៃ គ.ជ.ប (១.១១១៧តព) និងតួលេខលទ្ធផលដែលមានក្នុងកំណត់ហេតុ បូកសរុបលទ្ធផលនៃការបោះឆ្នោតក្នុងរាជធានី ខេត្តពាក់ព័ន្ធ (១.១១១១)។



៨.៣៤.៥.២ ដាក់សេចក្តីព្រាងតារាងលទ្ធផលនៃការបោះឆ្នោតតាម រាជធានី ខេត្ត ដាក់ជូន គ.ជ.ប តាមរយៈអគ្គលេខាធិការ គ.ជ.ប ដើម្បីពិនិត្យ សម្រេចជាផ្លូវការ និងផ្សព្វផ្សាយជាសាធារណៈ។

៨.៣៤.៥.៣ កែតម្រូវតួលេខលទ្ធផល ដោយយោងតាមសេចក្តីសម្រេច របស់ គ.ជ.ប ឬក្រុមប្រឹក្សាធម្មនុញ្ញលើពាក្យបណ្តឹងតវ៉ា (ប្រសិនបើមាន) និងរៀបចំបោះពុម្ពសេចក្តីព្រាងលទ្ធផលផ្លូវការ នៃការបោះឆ្នោតជ្រើសតាំងតំណាងរាស្ត្រ និងដាក់ជូន គ.ជ.ប តាមរយៈអគ្គលេខាធិការ គ.ជ.ប ដើម្បីពិនិត្យ សម្រេចជាផ្លូវការ និងផ្សព្វផ្សាយជាសាធារណៈ។

៨.៣៤.៥.៤ កំណត់បែងចែកអាសនៈតាមរូបមន្ត ដែលកំណត់ដោយច្បាប់ ដោយគណនាតាមការធ្វើប្រមាណវិធីដោយដៃ ដូចមានចែង ក្នុងឧបសម្ព័ន្ធទី៩ ស្តីពីការបែងចែកអាសនៈ និងដោយប្រើ កម្មវិធីគ្រប់គ្រងលទ្ធផលនៃការបោះឆ្នោត ដោយយោងតាម តារាងលទ្ធផលផ្លូវការនៃការបោះឆ្នោតជ្រើសតាំងតំណាងរាស្ត្រ។

៨.៣៤.៥.៥ បោះពុម្ពតារាងលទ្ធផលនៃការកំណត់បែងចែកអាសនៈ តាម រាជធានី ខេត្ត ដែលគណបក្សនយោបាយនីមួយៗត្រូវទទួល បាន រួចផ្ទៀងផ្ទាត់ និងទាញឈ្មោះបេក្ខជនជាប់ឆ្នោតតាម ចំនួនអាសនៈ និងលំដាប់លេខរៀងពីក្នុងបញ្ជីបេក្ខជនឈរ ឈ្មោះបោះឆ្នោតនៃគណបក្សនយោបាយ ដែលត្រូវទទួល បានអាសនៈ ទៅក្នុងសេចក្តីព្រាងសេចក្តីប្រកាសបេក្ខជនជាប់ ឆ្នោតជាតំណាងរាស្ត្រ។

៨.៣៤.៥.៦ រៀបចំតារាងលទ្ធផលនៃការកំណត់បែងចែកអាសនៈ និង សេចក្តីព្រាងសេចក្តីប្រកាសបេក្ខជនជាប់ឆ្នោតជាតំណាងរាស្ត្រ រួចដាក់ ជូន គ.ជ.ប តាមរយៈអគ្គលេខាធិការ គ.ជ.ប ដើម្បី ពិនិត្យ សម្រេចជាផ្លូវការ។

៨.៣៤.៦ អគ្គលេខាធិការ គ.ជ.ប ត្រូវណែនាំ និងចាត់ចែងក្រុមត្រួតពិនិត្យលទ្ធផលនៃ គ.ជ.ប និងក្រុមកំណត់បែងចែកអាសនៈនៃ គ.ជ.ប នៅក្នុងកិច្ចប្រតិបត្តិការ ពិនិត្យលទ្ធផលនៃការបោះឆ្នោតជ្រើសតាំងតំណាងរាស្ត្រ និងកិច្ចប្រតិបត្តិ ការបែងចែកអាសនៈតាមរាជធានី ខេត្ត។ អគ្គលេខាធិការ គ.ជ.ប ត្រូវពិនិត្យ



រាល់សំណុំឯកសាររបស់ក្រុមត្រួតពិនិត្យលទ្ធផលនៃ គ.ជ.ប និងក្រុមកំណត់
បែងចែកអាសនៈនៃ គ.ជ.ប ដើម្បីដាក់ជូន គ.ជ.ប ពិនិត្យ សម្រេច។

៨.៣៤.៧ អគ្គលេខាធិការ គ.ជ.ប ត្រូវត្រៀមបន្ទប់មួយចំនួននៅទីស្តីការ គ.ជ.ប សម្រាប់
ធ្វើជាឃ្នាំងស្តុកកញ្ចប់ “យ ពិសេស” ស្បោង “យ” ឬ/និងស្បោង “យ មាន
ពាក្យបណ្តឹង” ដាក់សម្ភារ ឯកសារបោះឆ្នោតពាក់ព័ន្ធ ក្នុងនោះត្រូវ៖

៨.៣៤.៧.១ ត្រៀមបន្ទប់មួយដោយឡែកសម្រាប់រក្សាទុករាល់ ស្រោម
សំបុត្រធំដាក់សម្រង់សេចក្តីសម្រេច (ទ.១២០៣) របស់ គធម.ខប
ព្យួរជាបណ្តោះអាសន្នលទ្ធផលនៃការបោះឆ្នោត ស្បោង “យ
ព្យួរលទ្ធផល” និងរាល់ស្បោង “យ មានពាក្យបណ្តឹង” ដាក់
ស្បោង “គ” នៃឃុំ សង្កាត់ពាក់ព័ន្ធ។

៨.៣៤.៧.២ ត្រៀមបន្ទប់មួយដោយឡែក សម្រាប់ដាក់រាល់កញ្ចប់ “យ
ពិសេស” នៃ គធម.ខប ទាំងអស់។

៨.៣៤.៧.៣ ត្រៀមបន្ទប់មួយចំនួនសម្រាប់ស្តុកស្បោង “យ” ដែលមាន
ដាក់ស្បោង “គ” ហើយដែលត្រូវដាក់ដោយឡែកពីគ្នាទៅតាម
រាជធានី ខេត្តនីមួយៗ។

៨.៣៤.៨ អគ្គលេខាធិការ គ.ជ.ប ត្រូវត្រៀមបន្ទប់ធំទូលាយមួយចំនួន ឬបន្ទប់តូចៗច្រើន
ដែលអាចឱ្យក្រុមត្រួតពិនិត្យលទ្ធផលនៃ គ.ជ.ប បំពេញការងាររបស់ខ្លួន
បានល្អ។

៨.៣៤.៨.១ ក្រុមត្រួតពិនិត្យលទ្ធផលពីរ ឬច្រើនក្រុមអាចបំពេញការងារ
របស់ខ្លួនក្នុងបន្ទប់តែមួយ ឬនៅបន្ទប់ដោយឡែកពីគ្នា ដោយ
ផ្អែកតាមលទ្ធភាពជាក់ស្តែង។

៨.៣៤.៨.២ សេចក្តីជូនដំណឹងស្តីពីពេលវេលា កាលបរិច្ឆេទ ទីកន្លែង
ឈ្មោះ និងលេខកូដរាជធានី ខេត្ត ដែលត្រូវធ្វើការត្រួតពិនិត្យ
លទ្ធផល ព្រមទាំងលេខក្រុម និងឈ្មោះប្រធានក្រុមត្រួតពិនិត្យ
លទ្ធផលនៃ គ.ជ.ប ដែលទទួលបន្ទុក ត្រូវតែបានបិទផ្សាយ
ជាសាធារណៈ នៅទីស្តីការ គ.ជ.ប ដើម្បីជាដំណឹងដល់
តំណាងគណបក្សនយោបាយពាក់ព័ន្ធ អ្នកសង្កេតការណ៍ និង
អ្នកប្តឹង ឬតំណាង ព្រមទាំងអ្នកសារព័ត៌មានដែលទទួលបាន
ការអនុញ្ញាត ឱ្យចូលរួមសង្កេតមើលក្នុងដំណើរការត្រួតពិនិត្យ
លទ្ធផលនោះ។



៨.៣៤.៩ ក្នុងអំឡុងពេលនៃដំណើរការត្រួតពិនិត្យ និងផ្ទៀងផ្ទាត់លទ្ធផលនៅ គ.ជ.ប លក្ខខណ្ឌសន្តិសុខនៅជុំវិញបរិវេណ និងក្នុងទីស្តីការ គ.ជ.ប ព្រមទាំង សណ្តាប់ធ្នាប់ និងរបៀបរៀបរយត្រូវតែបានពង្រឹងតាមវិធានការរដ្ឋបាល ដែលគ្រប់គ្រង និងចាត់ចែងដោយអគ្គលេខាធិការ គ.ជ.ប។

៨.៣៤.៩.១ តំណាងគណបក្សនយោបាយពាក់ព័ន្ធ អ្នកសង្កេតការណ៍ អ្នកប្តឹង ឬតំណាង ព្រមទាំងអ្នកសារព័ត៌មាន ដែលទទួលបាន ការអនុញ្ញាតឱ្យចូលរួមសង្កេតមើលការត្រួតពិនិត្យ និង ផ្ទៀងផ្ទាត់លទ្ធផលនៅទីស្តីការ គ.ជ.ប ត្រូវស្ថិតនៅក្រោម អំណាចគ្រប់គ្រង និងការណែនាំរបស់អគ្គលេខាធិការ គ.ជ.ប ឬមន្ត្រីដែលត្រូវបានប្រគល់សិទ្ធិ។

៨.៣៤.៩.២ តំណាងគណបក្សនយោបាយពាក់ព័ន្ធ អ្នកសង្កេតការណ៍ អ្នកប្តឹង ឬតំណាង ព្រមទាំងអ្នកសារព័ត៌មាន ដែលទទួលបាន ការអនុញ្ញាត ឱ្យចូលរួមសង្កេតមើលការត្រួតពិនិត្យ និងផ្ទៀង ផ្ទាត់លទ្ធផល នៅទីស្តីការ គ.ជ.ប ត្រូវគោរពក្រមសីលធម៌ សម្រាប់គណបក្សនយោបាយ បេក្ខជន និងភ្នាក់ងារគណ បក្សនយោបាយ ក្នុងដំណើរការបោះឆ្នោត ក្រមសីលធម៌ សម្រាប់អ្នកសង្កេតការណ៍បោះឆ្នោត ក្នុងដំណើរការបោះឆ្នោត ក្រមសីលធម៌សម្រាប់ប្រព័ន្ធផ្សព្វផ្សាយ ក្នុងដំណើរការបោះ ឆ្នោត និង ប.ន.ត.រ នេះ ហើយមិនត្រូវធ្វើសកម្មភាព ឬអំពើអ្វី មួយដែលរំខានអុកឡុក ឬរារាំង ឬធ្វើឱ្យរាំងស្ទះដល់ដំណើរ ការត្រួតពិនិត្យ និងផ្ទៀងផ្ទាត់លទ្ធផលឡើងវិញ ឬបំពានលើ សិទ្ធិអំណាច និងឯករាជ្យភាពរបស់ គ.ជ.ប ឡើយ។

៨.៣៤.១០ ហាមជនគ្រប់រូបចូលក្នុងបន្ទប់ដែលក្រុមត្រួតពិនិត្យលទ្ធផល និងក្រុមកំណត់ បែងចែកអាសនៈនៃ គ.ជ.ប កំពុងត្រួតពិនិត្យ និងផ្ទៀងផ្ទាត់លទ្ធផល នៃការបោះឆ្នោតក្នុងរាជធានី ខេត្ត ដោយគ្មានការអនុញ្ញាតជាលាយលក្ខណ៍ អក្សរពី គ.ជ.ប។ ត្រូវបានអនុញ្ញាតឱ្យចូលក្នុងបន្ទប់ត្រួតពិនិត្យ និងផ្ទៀងផ្ទាត់ លទ្ធផលខាងលើនេះនូវជនទាំងឡាយដូចខាងក្រោម៖

៨.៣៤.១០.១ មន្ត្រីក្នុងក្រុមត្រួតពិនិត្យលទ្ធផល និងក្រុមកំណត់បែងចែក អាសនៈដែលបានទទួលការចាត់តាំងពី គ.ជ.ប។



៨.៣៤.១០.២ តំណាងគណបក្សនយោបាយឈរឈ្មោះបោះឆ្នោតក្នុងរាជធានី
ខេត្តពាក់ព័ន្ធដែលបានអនុញ្ញាត អ្នកប្តឹងពាក់ព័ន្ធ ឬតំណាង
ព្រមទាំងអ្នកសង្កេតការណ៍ និងអ្នកសារព័ត៌មាន ដែលមាន
បណ្ណសម្គាល់ផ្តល់ឱ្យដោយ គ.ជ.ប។

៨.៣៤.១០.៣ ប្រធាន អនុប្រធាន សមាជិកនៃ គ.ជ.ប និងអគ្គលេខាធិការ
គ.ជ.ប ឬមន្ត្រីដែលបានប្រគល់សិទ្ធិ ដែលមានបំណងត្រួត
ពិនិត្យតាមដាន និងណែនាំក្នុងដំណើរការត្រួតពិនិត្យ និង
ផ្ទៀងផ្ទាត់លទ្ធផលរបស់ក្រុមនីមួយៗ។

**ការប្រគល់ និងការទទួលកញ្ចប់ “យ ពិសេស” ដាក់លទ្ធផលនៃការបោះឆ្នោតក្នុង
រាជធានី ខេត្ត និងស្បៀង “យ” ឬ/និងស្បៀង “យ មានពាក្យបណ្តឹង” និងសម្ភារ
ឯកសារបោះឆ្នោតពាក់ព័ន្ធនៅទីស្តីការ គ.ជ.ប**

ប្រការ៨.៣៥.-

សមាសភាពក្រុមទទួលសម្ភារ ឯកសារបោះឆ្នោតនៃ គ.ជ.ប ដែលបានចាត់តាំងក្នុង
ចំណុច ៨.៣៤.១ ខាងលើនេះ ត្រូវមានវត្តមានជាប្រចាំនៅទីស្តីការ គ.ជ.ប ចាប់ពីពេលដែល គធ.ខប
ចាប់ផ្តើមធ្វើការត្រួតពិនិត្យលទ្ធផល ដើម្បីរង់ចាំទទួលសម្ភារ ឯកសារបោះឆ្នោតដែល គធ.ខប
ត្រូវបញ្ជូន និងប្រគល់ជូន គ.ជ.ប។

៨.៣៥.១ ក្រុមទទួលសម្ភារ ឯកសារបោះឆ្នោតនៃ គ.ជ.ប ត្រូវត្រៀមលក្ខណសម្បត្តិជាមុន
ដើម្បីទទួលសម្ភារ ឯកសារបោះឆ្នោត ដោយផ្អែកតាមករណីដោយឡែកនៃ
រាជធានី ខេត្តនីមួយៗដែល គធ.ខប ពាក់ព័ន្ធ អាចវេចខ្ចប់ និងបញ្ជូនសម្ភារ
ឯកសារបោះឆ្នោតជូន គ.ជ.ប ជា ៤ (បួន) ផ្នែក ដូចខាងក្រោម៖

៨.៣៥.១.១ រាល់សម្រង់សេចក្តីសម្រេច (១.១២០៣) បដិសេធលទ្ធផល
នៃការបោះឆ្នោតនៅឃុំ សង្កាត់ ឬនៅការិយាល័យបោះឆ្នោត
ណាមួយក្នុងឃុំ សង្កាត់ និងសម្ភារ ឯកសារបោះឆ្នោតពាក់ព័ន្ធ
នឹងឃុំ សង្កាត់ដែលត្រូវបាន គធ.ខប សម្រេចព្យួរលទ្ធផល
នៃការបោះឆ្នោត ដូចមានបញ្ជាក់ក្នុងចំណុច ៨.៣២.១ នៃ
ប.ន.ត.វ នេះ។

៨.៣៥.១.២ រាល់ស្បៀង “យ” និងកញ្ចប់ “យ ពិសេស” ដាក់លទ្ធផលនៃ
ការបោះឆ្នោតក្នុងរាជធានី ខេត្ត និងសម្ភារ ឯកសារបោះឆ្នោត
ពាក់ព័ន្ធដែលលទ្ធផលនៃការបោះឆ្នោតនៅរាជធានី ខេត្ត
ទាំងនោះត្រូវបាន គធ.ខប សម្រេចយល់ព្រមដូចមានបញ្ជាក់



ក្នុងចំណុច ៨.៣២.២ ចំណុច ៨.៣២.៥ និងចំណុច ៨.៣២.៦
នៃ ប.ន.ត.វ នេះ។

៨.៣៥.១.៣ រាល់កញ្ចប់សន្លឹកឆ្នោតបម្រុងសម្រាប់រាជធានី ខេត្តដែលនៅសល់
មិនបានប្រើប្រាស់។

៨.៣៥.១.៤ រាល់សម្ភារ ឯកសារបោះឆ្នោតនៅសល់ដែលត្រូវបានវេចខ្ចប់
និងបញ្ជូនដោយឡែកមក គ.ជ.ប នៅពេលក្រោយ ដូចមាន
ចែងក្នុងចំណុច ៨.៣២.១០ នៃ ប.ន.ត.វ នេះ។

៨.៣៥.២ ក្នុងករណីមន្ត្រីនៃ លគធ.ខប បានបញ្ជូនសម្ភារ ឯកសារបោះឆ្នោត ដូចមាន
បញ្ជាក់ក្នុងចំណុច ៨.៣៥.១.១ ខាងលើនេះ មកដល់ទីស្តីការ គ.ជ.ប ក្រុម
ទទួលសម្ភារ ឯកសារបោះឆ្នោតនៃ គ.ជ.ប ត្រូវបើក និងត្រួតពិនិត្យមើល
រាល់សម្ភារ ឯកសារ បោះឆ្នោតដែលមាននៅក្នុងស្រោមសំបុត្រធំ និងរាល់
ស្បោង “យ ព្យូលទូផល” ដាក់ស្បោង “គ” នៃឃុំ សង្កាត់ពាក់ព័ន្ធ ដែលលទ្ធផល
នៃការបោះឆ្នោតនៅការិយាល័យបោះឆ្នោតណាមួយ ឬច្រើន ឬ/និងលទ្ធផល
នៃការបោះឆ្នោតក្នុងឃុំ សង្កាត់នោះ ត្រូវបាន គធ.ខប សម្រេចព្យួរជា
បណ្តោះអាសន្ន។ ក្នុងការត្រួតពិនិត្យនេះ មន្ត្រីនៃក្រុមទទួលសម្ភារ ឯកសារ
ត្រូវផ្ទៀងផ្ទាត់ជាមួយនឹងលិខិតបញ្ជូន និងប្រគល់ ទទួលសម្ភារ ឯកសារ
បោះឆ្នោត (ទ.១១០៧) ទាំង ៣ (បី) ច្បាប់ ដែល ១ (មួយ) ច្បាប់ នៅក្នុង
ស្រោមសំបុត្រធំ ១ (មួយ) ច្បាប់ កិបជាប់នឹងផ្នែកខាងក្រៅនៃស្រោមសំបុត្រធំ
និង ១ (មួយ) ច្បាប់ នៅនឹងមន្ត្រី លគធ.ខប ដែលបញ្ជូនសម្ភារ ឯកសារ
បោះឆ្នោតមក។

៨.៣៥.២.១ មន្ត្រីក្នុងក្រុមទទួលសម្ភារ ឯកសារបោះឆ្នោតនៃ គ.ជ.ប ត្រូវ
កត់ត្រាមុខសម្ភារ ឯកសារបោះឆ្នោត ដែលបានទទួលទាំង
អស់ចូលក្នុងបញ្ជីរបស់ខ្លួន ប្រសិនបើគ្រប់គ្រាន់ហើយ ត្រូវ
ចារសម្គាល់ថា “គ្រប់ចំនួន”។

៨.៣៥.២.២ ប្រធានក្រុមទទួលសម្ភារ ឯកសារបោះឆ្នោតត្រូវចុះហត្ថលេខា
លើលិខិតបញ្ជូន និងប្រគល់ ទទួលសម្ភារ ឯកសារបោះឆ្នោត
(ទ.១១០៧) ដូចមានបញ្ជាក់ក្នុងចំណុច ៨.៣៥.២ ខាងលើនេះ
រួចប្រគល់ ១ (មួយ) ច្បាប់ ជូនមន្ត្រី លគធ.ខប ទទួលបន្ទុក
ការបញ្ជូនវិញ រក្សា ១ (មួយ) ច្បាប់ ភ្ជាប់ទៅនឹងស្រោម
សំបុត្រធំ និងដក ១ (មួយ) ច្បាប់ ចងក្រងទុកជាឯកសារ។



៨.៣៥.២.៣ មន្ត្រីក្នុងក្រុមទទួលសម្ភារ ឯកសារបោះឆ្នោតនៃ គ.ជ.ប ត្រូវនាំយកស្រោមសំបុត្រធំ និងស្បោង “យ ព្យូលទូផល” ដាក់រាល់ស្បោង “គ” នៃឃុំ សង្កាត់ដែលត្រូវបានព្យូលទូផល នៃការបោះឆ្នោតនោះ ទៅរក្សាទុកនៅក្នុងបន្ទប់ ដែលបាន ត្រៀមបម្រុងទុក ដូចមានចែងក្នុងចំណុច ៨.៣៤.៧.១ ខាង លើនេះ និងត្រូវសរសេរសម្គាល់លេខកូដឃុំ សង្កាត់ និង រាជធានី ខេត្តពាក់ព័ន្ធផង។

៨.៣៥.២.៤ ប្រធានក្រុមទទួលសម្ភារ ឯកសារបោះឆ្នោតនៃ គ.ជ.ប ត្រូវ រាយការណ៍ជាបន្ទាន់ជូន គ.ជ.ប តាមរយៈអគ្គលេខាធិការ គ.ជ.ប នូវឈ្មោះ និងលេខកូដឃុំ សង្កាត់ ដែលត្រូវ គធ.ខប សម្រេចព្យូលទូផលនៃការបោះឆ្នោតនោះ ដោយដាក់អម ទៅជាមួយនូវស្រោមសំបុត្រធំពាក់ព័ន្ធផង។

៨.៣៥.៣ ក្នុងករណីមន្ត្រីនៃ លគធ.ខប បានបញ្ជូនសម្ភារ ឯកសារបោះឆ្នោត ដូចមាន បញ្ជាក់ក្នុងចំណុច ៨.៣៥.១.២ ខាងលើនេះ មកដល់ទីស្តីការ គ.ជ.ប ក្រុម ទទួលសម្ភារ ឯកសារបោះឆ្នោតនៃ គ.ជ.ប ត្រូវបើក និងត្រួតពិនិត្យមើល រាល់សម្ភារ ឯកសារបោះឆ្នោត ដែលមាននៅក្នុងកញ្ចប់ “យ ពិសេស” និង រាល់ស្បោង “យ” ឬ/និងស្បោង “យ មានពាក្យបណ្តឹង” ដាក់ស្បោង “គ” នៃ ឃុំ សង្កាត់ពាក់ព័ន្ធទាំងអស់ដែលលទ្ធផលនៃការបោះឆ្នោតនៅឃុំ សង្កាត់ ទាំងនោះ ត្រូវបាន គធ.ខប សម្រេចយល់ព្រម។ ក្នុងការត្រួតពិនិត្យនេះ មន្ត្រី នៃក្រុមទទួលសម្ភារ ឯកសារបោះឆ្នោតនៃ គ.ជ.ប ត្រូវផ្ទៀងផ្ទាត់ជាមួយនឹង លិខិតបញ្ជូន និងប្រគល់ ទទួលសម្ភារ ឯកសារបោះឆ្នោត (១.១១០៧) ទាំង ៣ (បី) ច្បាប់ ដោយឡែកពីគ្នាដែល ១ (មួយ) ច្បាប់ នៅក្នុងកញ្ចប់ “យ ពិសេស” និងស្បោង “យ” ឬ/និងស្បោង “យ មានពាក្យបណ្តឹង” ១ (មួយ) ច្បាប់ នៅក្នុង ហោប៉ៅនៃកញ្ចប់ “យ ពិសេស” និងស្បោង “យ” ឬ/និងស្បោង “យ មានពាក្យ បណ្តឹង” និង ១ (មួយ) ច្បាប់ទៀតនៅនឹងមន្ត្រី លគធ.ខប ដែលបញ្ជូនសម្ភារ ឯកសារបោះឆ្នោតមក។

៨.៣៥.៣.១ មន្ត្រីក្នុងក្រុមទទួលសម្ភារ ឯកសារបោះឆ្នោតនៃ គ.ជ.ប ត្រូវ កត់ត្រាមុខសម្ភារ ឯកសារបោះឆ្នោតដែលបានទទួលទាំងអស់ ចូលក្នុងបញ្ជីរបស់ខ្លួនដែលប្រសិនបើគ្រប់គ្រាន់ហើយ ត្រូវចារ សម្គាល់ថា “គ្រប់ចំនួន”។



- ៨.៣៥.៣.២ ប្រធានក្រុមទទួលសម្ភារ ឯកសារបោះឆ្នោតនៃ គ.ជ.ប ត្រូវចុះ ហត្ថលេខាលើលិខិត បញ្ជូន និងប្រគល់ ទទួលសម្ភារ ឯកសារ បោះឆ្នោត ដូចមានបញ្ជាក់ក្នុងចំណុច ៨.៣៥.៣ ខាងលើនេះ រួចប្រគល់ ១ (មួយ) ច្បាប់ ជូនមន្ត្រី លគធ.ខប ទទួលបន្ទុក ការបញ្ជូនវិញដាក់ ១ (មួយ) ច្បាប់ ក្នុងហោប៉ៅកញ្ចប់ “យ ពិសេស” និងស្បោង “យ” ឬ/និងស្បោង “យ មានពាក្យបណ្តឹង” វិញ និងដក ១ (មួយ) ច្បាប់ៗ ចងក្រងទុកជាឯកសារ។
- ៨.៣៥.៣.៣ មន្ត្រីក្នុងក្រុមទទួលសម្ភារ ឯកសារបោះឆ្នោតនៃ គ.ជ.ប ត្រូវនាំ យកកញ្ចប់ “យ ពិសេស” និងស្បោង “យ មានពាក្យបណ្តឹង” នៃរាជធានី ខេត្តពាក់ព័ន្ធ ទៅរក្សាទុកនៅក្នុងបន្ទប់ដែលបាន ត្រៀមបម្រុងទុក ដូចមានចែងក្នុងចំណុច ៨.៣៤.៧ ខាងលើ នេះ ដោយត្រូវដាក់តាមលំដាប់លេខរៀងនៃលេខកូដរាជធានី ខេត្តនីមួយៗ។
- ៨.៣៥.៣.៤ មន្ត្រីក្នុងក្រុមទទួលសម្ភារ ឯកសារបោះឆ្នោតនៃ គ.ជ.ប ត្រូវនាំ យករាល់ស្បោង “យ” នៃរាជធានី ខេត្តពាក់ព័ន្ធ ទៅរក្សាទុក នៅក្នុងបន្ទប់ដែលបានត្រៀមបម្រុងទុក ដូចមានចែងក្នុង ចំណុច ៨.៣៤.៧.៣ ខាងលើនេះ និងត្រូវសរសេរសម្គាល់លេខ កូដរាជធានី ខេត្តនីមួយៗផង។
- ៨.៣៥.៣.៥ ប្រធានក្រុមទទួលសម្ភារ ឯកសារបោះឆ្នោតនៃ គ.ជ.ប ត្រូវ រាយការណ៍ជាបន្ទាន់ជូន គ.ជ.ប តាមរយៈអគ្គលេខាធិការ គ.ជ.ប នូវរាជធានី ខេត្តដែលបានប្រគល់កញ្ចប់ “យ ពិសេស” រាល់ស្បោង “យ” ឬ/និងស្បោង “យ មានពាក្យបណ្តឹង” ដាក់ ស្បោង “គ” នៃឃុំ សង្កាត់ពាក់ព័ន្ធដែលលទ្ធផលនៃការបោះឆ្នោត នៅឃុំ សង្កាត់ទាំងនោះ ត្រូវបាន គធ.ខប សម្រេចយល់ព្រម។ ប្រសិនបើក្នុងរាជធានី ខេត្តពាក់ព័ន្ធមានឃុំ សង្កាត់ណាដែល មានបណ្តឹង ត្រូវបានដាក់នៅ គយ.សប ឬ/និង គធ.ខប និង ដែលមានកញ្ចប់សុវត្ថិភាព “ក” មួយ ឬច្រើនត្រូវបានបើក ប្រធានក្រុមត្រូវបញ្ជាក់បន្ថែមក្នុងរបាយការណ៍ខាងលើផងដែរ នូវឈ្មោះ និងលេខកូដឃុំ សង្កាត់ដែលមានបណ្តឹងទាំងនោះ និងត្រូវដកយករាល់ស្រោមសំបុត្រដាក់សម្រង់សេចក្តីសម្រេច (ទ.១២០៣) ពាក់ព័ន្ធរបស់ គធ.ខប ពីក្នុងកញ្ចប់ “យ ពិសេស” ដាក់អមទៅជាមួយផង។



៨.៣៥.៤ ក្នុងករណី គ.ជ.ប បានបញ្ជូន និងប្រគល់សន្លឹកឆ្នោតបម្រុងសម្រាប់រាជធានី ខេត្តដែលនៅសល់មិនបានប្រើប្រាស់ ដូចមានចែងក្នុងចំណុច ៨.៣២.៨ នៃ ប.ន.ត.រ នេះ ជូន គ.ជ.ប ក្រុមទទួលសម្ភារ ឯកសារបោះឆ្នោតនៃ គ.ជ.ប ត្រូវ ណែនាំមន្ត្រី លគធ.ខប ទទួលបន្ទុកការបញ្ជូនឱ្យដឹកជញ្ជូនសន្លឹកឆ្នោតបម្រុង ដែលនៅសល់ទាំងនោះទៅឃ្លាំង គ.ជ.ប។ ប្រធានក្រុមទទួលសម្ភារ ឯកសារ បោះឆ្នោតនៃ គ.ជ.ប ត្រូវចាត់ចែងមន្ត្រីក្រោមឱវាទឱ្យត្រួតពិនិត្យ ទទួល និង រក្សាទុកសន្លឹកឆ្នោតបម្រុងនៅសល់ទាំងនោះនៅក្នុងឃ្លាំង គ.ជ.ប ដោយអនុវត្ត តាមលក្ខការណ៍នៃការងារជំនាញដែលក្នុងនោះ ត្រូវយកចិត្តទុកដាក់ជា ពិសេសអំពីបរិមាណ គុណភាព និងបែបបទប្រគល់ ទទួល និងបញ្ចូលឃ្លាំង។

៨.៣៥.៤.១ ការត្រួតពិនិត្យបរិមាណ និងគុណភាពនៃសន្លឹកឆ្នោតបម្រុង សម្រាប់រាជធានី ខេត្ត ដែលនៅសល់មិនប្រើប្រាស់ ត្រូវអនុវត្ត យ៉ាងហ្មត់ចត់ ប៉ុន្តែមិនចាំបាច់ត្រូវឱ្យហែកកញ្ចប់សន្លឹកឆ្នោត ទាំងនោះទេ។

៨.៣៥.៤.២ សន្លឹកឆ្នោតបម្រុងដែលនៅសល់មិនប្រើប្រាស់ ត្រូវតែរក្សា ទុកឱ្យបានល្អ ដោយត្រូវដាក់តាមរាជធានី ខេត្ត។

៨.៣៥.៥ ក្នុងករណីមន្ត្រីនៃ លគធ.ខប បានបញ្ជូនសម្ភារ ឯកសារបោះឆ្នោតនៅសល់ ដូចមានបញ្ជាក់ក្នុងចំណុច ៨.៣៥.១.៤ ខាងលើនេះ មកដល់ទីស្តីការ គ.ជ.ប ក្រុមទទួលសម្ភារ ឯកសារបោះឆ្នោតនៃ គ.ជ.ប ត្រូវបើកកញ្ចប់ និងត្រួតពិនិត្យ មើលរាល់សម្ភារ ឯកសារបោះឆ្នោតនៅសល់ដែលបានប្រគល់ជូន គ.ជ.ប។ ក្នុងការត្រួតពិនិត្យនេះ មន្ត្រីនៃក្រុមទទួលសម្ភារ ឯកសារបោះឆ្នោតនៃ គ.ជ.ប ត្រូវផ្ទៀងផ្ទាត់ជាមួយនឹងលិខិតបញ្ជូន និងប្រគល់ ទទួលសម្ភារ ឯកសារ បោះឆ្នោត (ទ.១១០៧) ដែលប្រសិនបើត្រឹមត្រូវគ្រប់ចំនួនហើយ ប្រធាន ក្រុមត្រូវចុះហត្ថលេខាលើលិខិតបញ្ជូន និងប្រគល់ ទទួលសម្ភារ ឯកសារ បោះឆ្នោត (ទ.១១០៧) នោះ រួចប្រគល់ជូនមន្ត្រី លគធ.ខប ទទួលបន្ទុកការ បញ្ជូនវិញ ១ (មួយ) ច្បាប់។ ប្រធានក្រុមទទួលសម្ភារ ឯកសារបោះឆ្នោតនៃ គ.ជ.ប ត្រូវផ្ទេររាល់សម្ភារ ឯកសារបោះឆ្នោតនៅសល់ដែលបានទទួលខាង លើនេះ ដោយភ្ជាប់ជាមួយលិខិតបញ្ជូន និងប្រគល់ ទទួលសម្ភារ ឯកសារ បោះឆ្នោត (ទ.១១០៧) ១ (មួយ) ច្បាប់ ទៅឱ្យនាយកដ្ឋានប្រតិបត្តិការទទួល គ្រប់គ្រង និងរក្សាទុកនៅឃ្លាំង គ.ជ.ប ឬបន្ទប់ស្តុកដែលបានតំណាង។



ប្រតិបត្តិការរបស់ក្រុមត្រួតពិនិត្យលទ្ធផលនៃ គ.ជ.ប និងក្រុមកំណត់បែងចែកអាសនៈនៃ គ.ជ.ប ក្នុងការត្រួតពិនិត្យផ្ទៀងផ្ទាត់ និងបូកសរុបលទ្ធផលនៃការបោះឆ្នោត ជ្រើសតាំងតំណាងរាស្ត្រ

ប្រការ៨.៣៦.-

ក្រុមត្រួតពិនិត្យលទ្ធផលនៃ គ.ជ.ប និងក្រុមកំណត់បែងចែកអាសនៈនៃ គ.ជ.ប មានភារកិច្ច ត្រួតពិនិត្យ និងផ្ទៀងផ្ទាត់ឡើងវិញនូវលទ្ធផលនៃការបោះឆ្នោតក្នុងរាជធានី ខេត្តទាំងអស់ក្នុង គោលបំណងបញ្ជាក់ជាចុងក្រោយអំពីភាពត្រឹមត្រូវ ឬមិនត្រឹមត្រូវក្នុងការបូកសរុបលទ្ធផលនៃ ការបោះឆ្នោតជ្រើសតាំងតំណាងរាស្ត្រពីគ្រប់រាជធានី ខេត្ត ការកំណត់បែងចែកចំនួនអាសនៈ ដែលគណបក្សនយោបាយឈរឈ្មោះបោះឆ្នោតក្នុងរាជធានី ខេត្តទទួលបាន និងការស្រង់ឈ្មោះ បេក្ខជនជាប់ឆ្នោតជាតំណាងរាស្ត្រ។ ប្រសិនបើក្នុងការត្រួតពិនិត្យ និងផ្ទៀងផ្ទាត់នេះ ក្រុមត្រួតពិនិត្យ លទ្ធផលនៃ គ.ជ.ប យល់ព្រមតាមលទ្ធផលនៃការបោះឆ្នោតក្នុងរាជធានី ខេត្តណាមួយ ក្រុមត្រួត ពិនិត្យលទ្ធផលនៃ គ.ជ.ប ត្រូវបោះពុម្ពតារាងត្រួតពិនិត្យលទ្ធផលនៃការបោះឆ្នោតក្នុង រាជធានី ខេត្ត (១.១១១៧តត) ហើយក្រុមកំណត់បែងចែកអាសនៈនៃ គ.ជ.ប ត្រូវរៀបចំ និងបោះពុម្ព តារាងលទ្ធផលបណ្តោះអាសន្ននៃការបោះឆ្នោត រួចត្រូវដាក់ជូន គ.ជ.ប តាមរយៈអគ្គលេខាធិការ គ.ជ.ប ដើម្បីពិនិត្យ សម្រេច និងប្រកាសផ្សាយជាលទ្ធផលបណ្តោះអាសន្ននៃការបោះឆ្នោតជ្រើសតាំង តំណាងរាស្ត្រ សម្រាប់បម្រើគោលដៅនៃការប្តឹងតវ៉ារបស់គណបក្សនយោបាយឈរឈ្មោះ បោះឆ្នោត មុនពេលប្រកាសផ្សាយជាលទ្ធផលផ្លូវការ។

៨.៣៦.១ នៅពេលដែល គ.ជ.ប បានទទួលតាមរយៈអគ្គលេខាធិការ គ.ជ.ប នូវ របាយការណ៍ពីក្រុមទទួលសម្ភារ ឯកសារបោះឆ្នោតនៃ គ.ជ.ប ដូចមានចែង ក្នុងចំណុច ៨.៣៥.២.៤ និងចំណុច ៨.៣៥.៣.៥ ខាងលើនេះ និងឯកសារពី នាយកដ្ឋានសេវាកម្មច្បាប់ និងវិវាទកម្ម ដូចមានចែងក្នុងចំណុច ៨.៣៣.៧ នៃ ប.ន.ត.រ នេះ គ.ជ.ប ត្រូវសម្រេចអំពីករណីដែលនឹងត្រូវធ្វើការត្រួតពិនិត្យ លទ្ធផលបោះឆ្នោតក្នុងរាជធានី ខេត្ត និងអំពីភាពចាំបាច់ ឬមិនចាំបាច់ឱ្យ បើកកញ្ចប់សុវត្ថិភាព "ក" ដើម្បីត្រួតពិនិត្យ ផ្ទៀងផ្ទាត់សម្ភារ ឯកសារបោះឆ្នោត និងរាប់សន្លឹកឆ្នោតឡើងវិញ។

៨.៣៦.២ ផ្អែកតាមការសម្រេចរបស់ គ.ជ.ប ដូចមានចែងក្នុងចំណុច ៨.៣៦.១ ខាង លើនេះ អគ្គលេខាធិការ គ.ជ.ប ត្រូវណែនាំក្រុមត្រួតពិនិត្យលទ្ធផលនៃ គ.ជ.ប ឱ្យអនុវត្តការត្រួតពិនិត្យ និងផ្ទៀងផ្ទាត់លទ្ធផលនៃការបោះឆ្នោតក្នុងរាជធានី ខេត្តដែលក្រុមនីមួយៗទទួលបានបន្ទុក ដោយត្រូវបំពេញការងារពាក់ព័ន្ធតាម ការចាំបាច់ និងតាមករណីដូចខាងក្រោម៖



៨.៣៦.២.១ ករណីនៅរាជធានី ខេត្តណាមួយមានលទ្ធផលនៃការបោះឆ្នោត នៅការិយាល័យបោះឆ្នោតមួយ ឬច្រើន ឬ/និងលទ្ធផលនៃ ការបោះឆ្នោតក្នុងឃុំ សង្កាត់ណាមួយ ត្រូវបាន គ.ជ.ប សម្រេចព្យួរជាបណ្តោះអាសន្ន និងដែលបានបញ្ជូនមក គ.ជ.ប ដូចមានចែងក្នុងចំណុច ៨.៣០.១៤ នៃ ប.ន.ត.វ នេះ ដើម្បី ត្រួតពិនិត្យ និងផ្ទៀងផ្ទាត់ឡើងវិញ។

៨.៣៦.២.២ ករណីរាជធានី ខេត្តណាគ្មានពាក្យបណ្តឹងតវ៉ា ឬ/និងពាក្យ បណ្តឹងជំទាស់ត្រូវបានដាក់នៅ គ.យ.សប ឬ/និង គ.ជ.ប ឬ/និង គ.ជ.ប។

៨.៣៦.២.៣ ករណីរាជធានី ខេត្តណាមានពាក្យបណ្តឹងតវ៉ា ឬ/និងពាក្យ បណ្តឹងជំទាស់អំពីលទ្ធផលនៃការបោះឆ្នោតនៅការិយាល័យ បោះឆ្នោតមួយ ឬច្រើន ឬ/និងលទ្ធផលនៃការបោះឆ្នោតក្នុង ឃុំ សង្កាត់ណាមួយត្រូវបានដាក់ នៅ គ.យ.សប ឬ/និង គ.ជ.ប និងបានបន្តប្តឹងនៅ គ.ជ.ប ដូចមានចែងក្នុងលក្ខខណ្ឌក្នុង ប្រការ ៨.៣៣ នៃ ប.ន.ត.វ នេះ ដែលក្នុងនោះមានកញ្ចប់ សុវត្ថិភាព “ក” មួយ ឬច្រើន ត្រូវបានបើក ប៉ុន្តែ គ.ជ.ប បានសម្រេចយល់ព្រមទទួលយកលទ្ធផលនៃការបោះឆ្នោត នៅការិយាល័យបោះឆ្នោតនោះ ឬទាំងនោះ ឬ/និងលទ្ធផល នៃការបោះឆ្នោតក្នុងឃុំ សង្កាត់ពាក់ព័ន្ធ។

៨.៣៦.៣ តំណាងគណបក្សនយោបាយពាក់ព័ន្ធ អ្នកសង្កេតការណ៍ អ្នកប្តឹង ឬតំណាង និងអ្នកសារព័ត៌មាន ដែលបានទទួលការអនុញ្ញាតជាលាយលក្ខណ៍អក្សរ ពី គ.ជ.ប ត្រូវបានអញ្ជើញឱ្យចូលរួមសង្កេតមើលរាល់ដំណើរការត្រួតពិនិត្យ និងផ្ទៀងផ្ទាត់លទ្ធផលនៃការបោះឆ្នោតជ្រើសតាំងតំណាងរាស្ត្រនៅទីស្តីការ គ.ជ.ប។ ប្រសិនបើបន្ទប់ចង្អៀត ការចូលរួមសង្កេតមើលរបស់អ្នកទាំងនោះ ត្រូវស្ថិតក្រោមការគ្រប់គ្រង និងចាត់ចែងរបស់ប្រធានក្រុមត្រួតពិនិត្យ លទ្ធផលនៃ គ.ជ.ប ឬក្រុមកំណត់បែងចែកអាសនៈនៃ គ.ជ.ប តាមរបៀបប្តូរ វេនគ្នា។ គ.ជ.ប ត្រូវផ្សព្វផ្សាយជាសាធារណៈអំពីដំណើរការត្រួតពិនិត្យ លទ្ធផលនៃការបោះឆ្នោតដល់ភាគីពាក់ព័ន្ធ យ៉ាងតិច ៤៨ (សែសិបប្រាំបី) ម៉ោង មុនដំណើរការត្រួតពិនិត្យនៅលើគេហទំព័ររបស់ គ.ជ.ប។



៨.៣៦.៤ ប្រតិបត្តិការរបស់ក្រុមត្រួតពិនិត្យលទ្ធផលនៃ គ.ជ.ប ក្នុងការត្រួតពិនិត្យលទ្ធផលនៃការបោះឆ្នោតតាមរាជធានី ខេត្តណាមួយ ប្រសិនបើចាប់ដំណើរការហើយ ត្រូវតែធ្វើឱ្យចប់ចុងចប់ដើម ដោយមិនគិតពីពេលវេលាឡើយ។

៨.៣៦.៥ ក្រុមត្រួតពិនិត្យលទ្ធផលនៃ គ.ជ.ប ត្រូវបើកប្រតិបត្តិការ ដើម្បីត្រួតពិនិត្យលទ្ធផលនៃការបោះឆ្នោតតាមរាជធានី ខេត្ត ដែលក្រុមទទួលបន្ទុកម្តងមួយៗ នៅបន្ទប់ជំនួយណាមួយ ឬបន្ទប់តូចៗដោយឡែកពីគ្នា ដែលបានត្រៀមបម្រុង ដូចមានចែងក្នុងចំណុច ៨.៣៤.៨ ខាងលើនេះ។ ក្នុងការត្រួតពិនិត្យលទ្ធផលនេះ ប្រធានក្រុមត្រូវធានាឱ្យមានម៉ាស៊ីនគិតលេខ ១ (មួយ) គ្រឿង និងទម្រង់បែបបទសម្រាប់បំពេញតារាងត្រួតពិនិត្យលទ្ធផល ព្រមទាំងរាល់សំណុំឯកសារយោង ដូចមានចែងចាប់ពីចំណុច ៨.៣៤.៣.១ រហូតដល់ ៨.៣៤.៣.៦ ខាងលើនេះ។

៨.៣៦.៦ ក្រុមកំណត់បែងចែកអាសនៈនៃ គ.ជ.ប ត្រូវបើកប្រតិបត្តិការ ដើម្បីផ្ទៀងផ្ទាត់លទ្ធផលនៃការបោះឆ្នោតជ្រើសតាំងតំណាងរាស្ត្រម្តងមួយរាជធានី ខេត្ត បន្ទាប់ពីបានទទួលតារាងត្រួតពិនិត្យលទ្ធផលនៃការបោះឆ្នោតក្នុងរាជធានី ខេត្ត (ទ.១១១៧គព) ដែល គ.ជ.ប បានពិនិត្យ សម្រេចរួច។

ការត្រួតពិនិត្យលទ្ធផលនៃការបោះឆ្នោតនៅការិយាល័យបោះឆ្នោតណាមួយ ឬច្រើន ឬ/និងលទ្ធផលនៃការបោះឆ្នោតក្នុងឃុំ សង្កាត់ ដែល គឆ.ខប បានសម្រេច ព្យួរជាបណ្តោះអាសន្ន
ប្រការ៨.៣៧._

អនុលោមតាមការសម្រេចរបស់ គ.ជ.ប ដូចមានចែងក្នុងចំណុច ៨.៣៦.១ ខាងលើនេះ ប្រសិនបើរាជធានី ខេត្តនីមួយៗដែលនឹងត្រូវធ្វើការត្រួតពិនិត្យ និងផ្ទៀងផ្ទាត់លទ្ធផលឡើងវិញ ស្ថិតក្នុងករណីដែលលទ្ធផលនៃការបោះឆ្នោតនៅការិយាល័យបោះឆ្នោតមួយ ឬច្រើន ឬ/និងលទ្ធផលនៃការបោះឆ្នោតក្នុងឃុំ សង្កាត់ណាមួយ ត្រូវបាន គឆ.ខប សម្រេចព្យួរជាបណ្តោះអាសន្ន ដូចមានចែងក្នុងចំណុច ៨.៣៦.២.១ ខាងលើនេះ អគ្គលេខាធិការ គ.ជ.ប ត្រូវណែនាំក្រុមត្រួតពិនិត្យលទ្ធផលនៃ គ.ជ.ប ដែលទទួលបន្ទុកឱ្យត្រួតពិនិត្យ និងផ្ទៀងផ្ទាត់តាមនីតិវិធីដូចខាងក្រោម៖

៨.៣៧.១ ក្រុមត្រួតពិនិត្យលទ្ធផលនៃ គ.ជ.ប ត្រូវធានាថា ការត្រួតពិនិត្យឡើងវិញនូវលទ្ធផលនៃការបោះឆ្នោតនៅការិយាល័យបោះឆ្នោតមួយ ឬច្រើន ឬ/និងលទ្ធផលនៃការបោះឆ្នោតក្នុងឃុំ សង្កាត់ណាមួយចំណុះរាជធានី ខេត្ត ដែលត្រូវបាន គឆ.ខប សម្រេចព្យួរជាបណ្តោះអាសន្ន ត្រូវតែបានអនុវត្តយ៉ាងរូសរាន់ និងដាក់ជូន គ.ជ.ប ដើម្បីពិនិត្យ សម្រេចក្នុងរយៈពេលយ៉ាងយូរ ៤ (បួន) ថ្ងៃបន្ទាប់ពីថ្ងៃបានទទួលសម្រង់សេចក្តីសម្រេច (ទ.១២០៣) ព្យួរ



ជាបណ្តោះអាសន្ននូវលទ្ធផលនៃការបោះឆ្នោតនៅការិយាល័យបោះឆ្នោតនោះ ឬទាំងនោះ ឬ/និងលទ្ធផលនៃការបោះឆ្នោតក្នុងឃុំ សង្កាត់ពាក់ព័ន្ធ។

៨.៣៧.២ ក្នុងករណី គ.ជ.ប សម្រេចមិនឱ្យបើកកញ្ចប់សុវត្ថិភាព “ក” ដើម្បីត្រួតពិនិត្យ និងផ្ទៀងផ្ទាត់សម្ភារ ឯកសារបោះឆ្នោត និងរាប់សន្លឹកឆ្នោតឡើងវិញទេ ក្រុម ត្រួតពិនិត្យលទ្ធផលនៃ គ.ជ.ប ត្រូវធ្វើការត្រួតពិនិត្យ និងផ្ទៀងផ្ទាត់លទ្ធផល ដោយគ្រាន់តែផ្អែកលើរាល់សម្ភារ ឯកសារបោះឆ្នោត ដែលមានក្នុងស្រោម សំបុត្រធំនៃឃុំ សង្កាត់ពាក់ព័ន្ធ ដូចមានចែងក្នុងចំណុច ៨.៣០.១៤.១ នៃ ប.ន.ត.វ នេះប៉ុណ្ណោះ។

៨.៣៧.៣ ក្នុងករណី គ.ជ.ប សម្រេចឱ្យបើកកញ្ចប់សុវត្ថិភាព “ក” មួយ ឬច្រើន ដើម្បី ត្រួតពិនិត្យ និងផ្ទៀងផ្ទាត់សម្ភារ ឯកសារបោះឆ្នោត និងរាប់សន្លឹកឆ្នោត ឡើងវិញនោះ ក្រុមត្រួតពិនិត្យលទ្ធផលនៃ គ.ជ.ប ត្រូវធ្វើការត្រួតពិនិត្យ និង ផ្ទៀងផ្ទាត់ ដោយផ្អែកលើរាល់សំណុំឯកសារដែលមានក្នុងស្រោមសំបុត្រធំ ដាក់សម្រង់សេចក្តីសម្រេច (ទ.១២០៣) ព្យួរជាបណ្តោះអាសន្ននូវលទ្ធផល នៃការបោះឆ្នោតនៅឃុំ សង្កាត់ពាក់ព័ន្ធ ដូចមានចែងក្នុងចំណុច ៨.៣០.១៤.១ នៃ ប.ន.ត.វ នេះផង និងត្រូវអនុវត្តបន្ថែមការបើកកញ្ចប់សុវត្ថិភាព “ក” ដើម្បី ត្រួតពិនិត្យ និងផ្ទៀងផ្ទាត់សម្ភារ ឯកសារបោះឆ្នោត និងរាប់សន្លឹកឆ្នោតឡើង វិញតាមលំនាំនីតិវិធីទាំងឡាយ ដូចមានចែងចាប់ពីចំណុច ៨.៣០.៣.១ រហូត ដល់ចំណុច ៨.៣០.៣.៥ និងចំណុច ៨.៣០.៤ នៃ ប.ន.ត.វ នេះ រួមទាំងត្រួតពិនិត្យ ផ្ទៀងផ្ទាត់សុពលភាព និងកំណត់ជាសន្លឹកឆ្នោតបានការ ឬសន្លឹកឆ្នោត មិនបានការ ដោយត្រូវអនុវត្តតាមលំនាំនីតិវិធីចាប់ពីចំណុច ៨.១០.៧ រហូត ដល់ចំណុច ៨.១០.១៣ នៃ ប.ន.ត.វ នេះ។

៨.៣៧.៤ ក្នុងករណី គ.ជ.ប សម្រេចឱ្យបើកកញ្ចប់សុវត្ថិភាព “ក” នៃការិយាល័យបោះឆ្នោត លើសពីមួយក្នុងឃុំ សង្កាត់ ដើម្បីត្រួតពិនិត្យ និងផ្ទៀងផ្ទាត់សម្ភារ ឯកសារ បោះឆ្នោត និងរាប់សន្លឹកឆ្នោតឡើងវិញ ក្រុមត្រួតពិនិត្យលទ្ធផលនៃ គ.ជ.ប ត្រូវ អនុវត្តតាមលំនាំនីតិវិធីដដែល ដូចមានចែងក្នុងចំណុច ៨.៣៧.៣ ខាងលើនេះ សម្រាប់កញ្ចប់សុវត្ថិភាព “ក” នីមួយៗរហូតដល់អស់កញ្ចប់សុវត្ថិភាព “ក” នៃ ការិយាល័យបោះឆ្នោតក្នុងឃុំ សង្កាត់ពាក់ព័ន្ធ ដែលត្រូវបានសម្រេចឱ្យបើក។

៨.៣៧.៥ បន្ទាប់ពីបានបញ្ចប់ការត្រួតពិនិត្យ និងផ្ទៀងផ្ទាត់លទ្ធផល តាមនីតិវិធីដូច មានចែងក្នុងចំណុច ៨.៣៧.៣ និងចំណុច ៨.៣៧.៤ ខាងលើនេះ ប្រធាន

ក្រុមត្រូវធានាថា របាយការណ៍ស្តីពីការបើកកញ្ចប់សុវត្ថិភាព “ក” ដើម្បីត្រួតពិនិត្យ និងផ្ទៀងផ្ទាត់សម្ភារ ឯកសារបោះឆ្នោត និងរាប់សន្លឹកឆ្នោតឡើងវិញ ១ (មួយ) ច្បាប់ តារាងត្រួតពិនិត្យលទ្ធផលនៃការបោះឆ្នោតនៅរាជធានី ខេត្ត (១.១១១៧តព) នោះ ចំនួន ១ (មួយ) ច្បាប់ និងរបាយការណ៍លើកយោបល់យល់ព្រមទទួលយក ឬបដិសេធលទ្ធផលនៃការបោះឆ្នោតចំនួន ១ (មួយ) ច្បាប់ ត្រូវតែបានធ្វើ និងចុះហត្ថលេខាដោយសមាជិកទាំងអស់នៃក្រុមត្រួតពិនិត្យលទ្ធផលនៃ គ.ជ.ប រួចដាក់ជូន គ.ជ.ប តាមរយៈអគ្គលេខាធិការ គ.ជ.ប ដើម្បីពិនិត្យ សម្រេច។

៨.៣៧.៦ អគ្គលេខាធិការ គ.ជ.ប ត្រូវចារយោបល់លើតារាងត្រួតពិនិត្យលទ្ធផលនៃការបោះឆ្នោត (១.១១១៧តព) និងរបាយការណ៍ដែលបានដាក់ជូនពិនិត្យសម្រេចដូចមានចែងក្នុងចំណុច ៨.៣៧.៥ ខាងលើនេះ រួចចុះហត្ថលេខា និងដាក់ជូន គ.ជ.ប ដើម្បីពិនិត្យ សម្រេច។ ក្នុងនោះអគ្គលេខាធិការ គ.ជ.ប ត្រូវ៖

៨.៣៧.៦.១ លើកយោបល់ស្នើសុំការយល់ព្រមតាមសេចក្តីសម្រេចរបស់ គ.ជ.ប ដែលព្យួរលទ្ធផលជាបណ្តោះអាសន្ននៃការបោះឆ្នោតនៅឃុំ សង្កាត់ ដែលត្រូវបដិសេធលទ្ធផលនៃការបោះឆ្នោតនៅឃុំ សង្កាត់ ឬនៅការិយាល័យបោះឆ្នោតណាមួយក្នុងឃុំសង្កាត់ ក្នុងករណីរកឃើញមានភាពមិនប្រក្រតីធ្ងន់ធ្ងរដែលនាំឱ្យប៉ះពាល់ដល់លទ្ធផលនៃការបោះឆ្នោត។

៨.៣៧.៦.២ លើកយោបល់ស្នើសុំបដិសេធសេចក្តីសម្រេចរបស់ គ.ជ.ប ដែលព្យួរជាបណ្តោះអាសន្នលទ្ធផលនៃការបោះឆ្នោតក្នុងឃុំ សង្កាត់ ដោយត្រូវយល់ព្រមទទួលយកលទ្ធផលនៃការបោះឆ្នោតនៅឃុំ សង្កាត់ ឬនៅការិយាល័យបោះឆ្នោតណាមួយក្នុងឃុំ សង្កាត់ពាក់ព័ន្ធ ប្រសិនបើរកឃើញថា ពុំមានភាពមិនប្រក្រតី ឬភាពមិនប្រក្រតីតែមិនធ្ងន់ធ្ងរដែលមិនធ្វើឱ្យប៉ះពាល់ដល់លទ្ធផលនៃការបោះឆ្នោត។

៨.៣៧.៧ ប្រសិនបើ គ.ជ.ប សម្រេចយល់ព្រមតាមសេចក្តីសម្រេចរបស់ គ.ជ.ប ដែលបានព្យួរជាបណ្តោះអាសន្នលទ្ធផលនៃការបោះឆ្នោត (រាប់សន្លឹកឆ្នោតឡើងវិញ ឬបោះឆ្នោតសាជាថ្មី) ហើយក្នុងករណីរៀបចំការបោះឆ្នោតសាជាថ្មីប្រធាន គ.ជ.ប ត្រូវ៖



- ៨.៣៧.៧.១ ចារយល់ព្រមលើសម្រង់សេចក្តីសម្រេច (ទ.១២០៣) របស់ គ.ជ.ប ដែលបានបដិសេធលទ្ធផលបណ្តោះអាសន្ននៃការ បោះឆ្នោតនៅឃុំ សង្កាត់ ឬនៅការិយាល័យបោះឆ្នោតណាមួយ ក្នុងឃុំ សង្កាត់ពាក់ព័ន្ធរួចចុះហត្ថលេខា បោះត្រា គ.ជ.ប និង កាលបរិច្ឆេទ។
- ៨.៣៧.៧.២ ចារយល់ព្រមលើរបាយការណ៍លើកយោបល់របស់អគ្គលេខាធិការ គ.ជ.ប និងចារបដិសេធលើតារាងត្រួតពិនិត្យលទ្ធផលនៃការ បោះឆ្នោតក្នុងរាជធានី ខេត្ត (ទ.១១១៧តព) របស់ក្រុមត្រួត ពិនិត្យលទ្ធផលនៃ គ.ជ.ប ដូចមានចែងក្នុងចំណុច ៨.៣៧.៦ និងចំណុច ៨.៣៧.៦.១ ខាងលើនេះរួចចុះហត្ថលេខា បោះត្រា គ.ជ.ប និងកាលបរិច្ឆេទ។
- ៨.៣៧.៧.៣ ធានាថា មន្ត្រីជំនាញបានបំពេញសម្រង់សេចក្តីសម្រេច (ទ.១២០៣) បដិសេធលទ្ធផលនៃការបោះឆ្នោតនៅឃុំ សង្កាត់ ឬនៅការិយាល័យបោះឆ្នោតណាមួយក្នុងឃុំ សង្កាត់ពាក់ព័ន្ធ ដោយបញ្ជាក់ច្បាស់ពីមូលហេតុនៃការសម្រេចផង និងត្រូវ ចុះហត្ថលេខា កាលបរិច្ឆេទ ដោយប្រធាន គ.ជ.ប និងបោះត្រា គ.ជ.ប។
- ៨.៣៧.៧.៤ ធានាថា សម្រង់សេចក្តីសម្រេច (ទ.១២០៣) ដូចមានចែង ក្នុងចំណុច ៨.៣៧.៧.៣ ខាងលើនេះ ត្រូវបានត្រៀមក្នុង ចំនួនគ្រប់គ្រាន់ សម្រាប់ប្រគល់ជូនអ្នកប្តឹង ឬតំណាង ១ (មួយ) ច្បាប់ ជូនគ្រប់តំណាងគណបក្សនយោបាយឈរឈ្មោះ បោះឆ្នោតក្នុងរាជធានី ខេត្ត ពាក់ព័ន្ធ ១ (មួយ) ច្បាប់ ធ្វើជូន គ.ជ.ប ពាក់ព័ន្ធ ១ (មួយ) ច្បាប់ ធ្វើជូន គ.យ.សប ពាក់ព័ន្ធ ១ (មួយ) ច្បាប់ និងរក្សាទុកជាឯកសារ ១ (មួយ) ច្បាប់។
- ៨.៣៧.៧.៥ ប្រកាសថា សេចក្តីសម្រេចរបស់ គ.ជ.ប បដិសេធលទ្ធផល នៃការបោះឆ្នោតនៅការិយាល័យបោះឆ្នោតនោះ ឬទាំងនោះ ឬ/និងលទ្ធផលនៃការបោះឆ្នោតក្នុងឃុំ សង្កាត់នោះ ជា សេចក្តីសម្រេចចុងក្រោយ ហើយ គ.ជ.ប នឹងចាត់ចែងឱ្យ រៀបចំការបោះឆ្នោតសាជាថ្មី នៅការិយាល័យបោះឆ្នោតនោះ



ឬទាំងនោះ ក្នុងរយៈពេលយ៉ាងយូរ ៨ (ប្រាំបី) ថ្ងៃបន្ទាប់ពីថ្ងៃ
ចេញសេចក្តីសម្រេចបដិសេធ។

៨.៣៧.៧.៦ ប្រគល់របាយការណ៍លើកយោបល់ តារាងត្រួតពិនិត្យលទ្ធផល
នៃការបោះឆ្នោតក្នុងរាជធានី ខេត្ត (១.១១១៧តព) សម្រង់-
សេចក្តីសម្រេច (១.១២០៣) របស់ គ.ជ.ប ដែលមានចំណាត់
ប្រធាន គ.ជ.ប និងសម្រង់សេចក្តីសម្រេច (១.១២០៣) របស់
គ.ជ.ប បដិសេធលទ្ធផលនៃការបោះឆ្នោតនៅឃុំ សង្កាត់ ឬ
នៅការិយាល័យបោះឆ្នោតណាមួយក្នុងឃុំ សង្កាត់នោះ មួយ
មុខ ១ (មួយ) ច្បាប់ តាមរយៈអគ្គលេខាធិការ គ.ជ.ប ទៅឱ្យ
ក្រុមត្រួតពិនិត្យលទ្ធផលនៃ គ.ជ.ប ទទួលបន្ទុកដាក់ក្នុង
ស្រោមសំបុត្រធំ រួចដាក់ទៅក្នុងកញ្ចប់ "យ ពិសេស" នៃរាជធានី
ខេត្តពាក់ព័ន្ធ។

៨.៣៧.៧.៧ ធានាថា ក្រុមត្រួតពិនិត្យលទ្ធផលនៃ គ.ជ.ប បានវេចខ្ចប់
កញ្ចប់សុវត្ថិភាព "ក" ពាក់ព័ន្ធ ដាក់ក្នុងស្បោង "ខ" រួចចងក្លិត
ដាក់ស្បោង "ខ" ទៅក្នុងស្បោង "គ" និងដាក់ស្បោង "គ" ទៅ
ក្នុងស្បោង "យ ព្យួរលទ្ធផល" តាមលំនាំដើម និងចាក់សោឃ្នុំ
រួចនាំយកទៅប្រគល់ឱ្យក្រុមទទួលសម្ភារ ឯកសារបោះឆ្នោត
នៃ គ.ជ.ប ដើម្បីរក្សាទុកនៅកន្លែងដើមវិញ។

៨.៣៧.៨ យោងសម្រង់សេចក្តីសម្រេច (១.១២០៣) របស់ គ.ជ.ប បដិសេធលទ្ធផល
នៃការបោះឆ្នោត ដូចមានចែងក្នុងចំណុច ៨.៣៧.៧.៣ ខាងលើនេះ គ.ជ.ប
ត្រូវចាត់ចែង និងណែនាំគណៈកម្មការរៀបចំការបោះឆ្នោតគ្រប់លំដាប់ថ្នាក់
ឱ្យរៀបចំការបោះឆ្នោតសាជាថ្មីនៅការិយាល័យបោះឆ្នោតមួយ ឬច្រើន ឬ
នៅការិយាល័យបោះឆ្នោតទាំងអស់ក្នុងឃុំ សង្កាត់ពាក់ព័ន្ធដែលលទ្ធផលនៃ
ការបោះឆ្នោតត្រូវបានបដិសេធ ដោយត្រូវអនុវត្តតាមលំនាំនីតិវិធី និង
លក្ខខណ្ឌដូចមានចែងក្នុងប្រការ ៨.៩ នៃ ប.ន.ត.រ នេះ។ ការបោះឆ្នោតសាជាថ្មី
ត្រូវអនុវត្តដោយផ្អែកលើបញ្ជីបោះឆ្នោតដែល បញ្ជីគណបក្សនយោបាយ
ឈរឈ្មោះបោះឆ្នោតក្នុងរាជធានី ខេត្តដែល និងសន្លឹកឆ្នោតដែលមាន
ទម្រង់ និងខ្លឹមសារដដែល ប៉ុន្តែត្រូវបោះពុម្ពថ្មីលើក្រដាសពណ៌ផ្សេង។

៨.៣៧.៩ ប្រសិនបើ គ.ជ.ប សម្រេចទទួលយកលទ្ធផលនៃការបោះឆ្នោតក្នុងឃុំ សង្កាត់
ណាមួយ ឬនៅការិយាល័យបោះឆ្នោតមួយ ឬច្រើន ក្នុងឃុំ សង្កាត់ ដែលត្រូវបាន



គ.ជ.ប សម្រេចព្យួរជាបណ្តោះអាសន្ននូវលទ្ធផលនៃការបោះឆ្នោត ប្រធាន
គ.ជ.ប ត្រូវ៖

៨.៣៧.៩.១ ចារបដិសេធលើសម្រង់សេចក្តីសម្រេច (១.១២០៣) របស់
គ.ជ.ប ដែលបានព្យួរលទ្ធផលបណ្តោះអាសន្ននៃការបោះឆ្នោត
នៅឃុំ សង្កាត់ ឬនៅការិយាល័យបោះឆ្នោតណាមួយក្នុងឃុំ
សង្កាត់ពាក់ព័ន្ធ រួចចុះហត្ថលេខា បោះត្រា គ.ជ.ប និងកាល
បរិច្ឆេទ។

៨.៣៧.៩.២ ចារយល់ព្រមលើរបាយការណ៍លើកយោបល់របស់អគ្គលេខាធិការ
និងចារយល់ព្រមលើតារាងត្រួតពិនិត្យលទ្ធផលនៃការបោះឆ្នោត
ក្នុងរាជធានី ខេត្ត (១.១១១៧ត) របស់ក្រុមត្រួតពិនិត្យលទ្ធផល
នៃ គ.ជ.ប ដូចមានចែងក្នុងចំណុច ៨.៣៧.៦ និងចំណុច
៨.៣៧.៦.២ ខាងលើនេះ រួចចុះហត្ថលេខា បោះត្រា គ.ជ.ប
និងកាលបរិច្ឆេទ។

៨.៣៧.៩.៣ ធានាថា មន្ត្រីជំនាញបានបំពេញសម្រង់សេចក្តីសម្រេច (១.
១២០៣) យល់ព្រមទទួលយកលទ្ធផលនៃការបោះឆ្នោតនៅ
ឃុំ សង្កាត់ ឬនៅការិយាល័យបោះឆ្នោតណាមួយក្នុងឃុំ សង្កាត់
ពាក់ព័ន្ធ ដោយបញ្ជាក់ច្បាស់ពីមូលហេតុនៃការសម្រេច
យល់ព្រមរបស់ គ.ជ.ប និងត្រូវចុះហត្ថលេខា កាលបរិច្ឆេទ
ដោយប្រធាន គ.ជ.ប និងបោះត្រា គ.ជ.ប។

៨.៣៧.៩.៤ ធានាថា សម្រង់សេចក្តីសម្រេច (១.១២០៣) យល់ព្រមខាងលើ
ត្រូវបានរៀបចំគ្រប់ចំនួន សម្រាប់ប្រគល់ជូនអ្នកប្តឹង ឬតំណាង
១ (មួយ) ច្បាប់ ជូនគ្រប់តំណាងគណបក្សនយោបាយឈរ
ឈ្មោះបោះឆ្នោតក្នុងរាជធានី ខេត្តពាក់ព័ន្ធ ១ (មួយ) ច្បាប់
ផ្ញើជូន គ.ជ.ប ពាក់ព័ន្ធ ១ (មួយ) ច្បាប់ ផ្ញើជូន គ.យ.សប
ពាក់ព័ន្ធ ១ (មួយ) ច្បាប់ និងរក្សាទុកជាឯកសារ ១ (មួយ) ច្បាប់។

៨.៣៧.៩.៥ ប្រកាសថា សេចក្តីសម្រេចរបស់ គ.ជ.ប យល់ព្រមទទួលយក
លទ្ធផលនៃការបោះឆ្នោតនៅឃុំ សង្កាត់ ឬនៅការិយាល័យ
បោះឆ្នោតណាមួយក្នុងឃុំ សង្កាត់នោះ ជាសេចក្តីសម្រេច
ចុងក្រោយ។



៨.៣៧.៩.៦ ប្រគល់របាយការណ៍លើកយោបល់ តារាងត្រួតពិនិត្យលទ្ធផល នៃការបោះឆ្នោតក្នុងរាជធានី ខេត្ត (១.១១១៦៧៣) សម្រង់- សេចក្តីសម្រេច (១.១២០៣) របស់ គ.ជ.ប ដែលមានចំណារ របស់ប្រធាន គ.ជ.ប និងសម្រង់សេចក្តីសម្រេច (១.១២០៣) របស់ គ.ជ.ប យល់ព្រមទទួលយកលទ្ធផលនៃការបោះឆ្នោត នៅឃុំ សង្កាត់ ឬនៅការិយាល័យបោះឆ្នោតណាមួយក្នុងឃុំ សង្កាត់នោះ មួយមុខ ១ (មួយ) ច្បាប់ ព្រមទាំងរាល់ឯកសារ ក្នុងស្រោមសំបុត្រធំតាមរយៈអគ្គលេខាធិការ គ.ជ.ប ទៅឱ្យ ក្រុមកំណត់បែងចែកអាសនៈនៃ គ.ជ.ប ដើម្បីមុខការ។

៨.៣៧.៩.៧ ធានាថា ក្រុមត្រួតពិនិត្យលទ្ធផលនៃ គ.ជ.ប បានវេចខ្ចប់ កញ្ចប់សុវត្ថិភាព “ក” ពាក់ព័ន្ធជាក់ក្នុងស្បោង “ខ” រួចចងក្អិត ដាក់ស្បោង “ខ” ទៅក្នុងស្បោង “គ” និងដាក់ស្បោង “គ” ទៅ ក្នុងស្បោង “ យ ព្យូលលទ្ធផល” តាមលំនាំដើម និងចាក់សោឃ្នុំ រួចនាំយកទៅប្រគល់ឱ្យក្រុមទទួលសម្ភារ ឯកសារបោះឆ្នោត នៃ គ.ជ.ប ដើម្បីរក្សាទុកនៅកន្លែងដើមវិញ។

៨.៣៧.១០ នៅពេលទទួលបានសំណុំឯកសារ ដូចមានចែងក្នុងចំណុច ៨.៣៧.៩.៦ ខាងលើនេះ ប្រធានក្រុមកំណត់បែងចែកអាសនៈនៃ គ.ជ.ប ត្រូវចាត់ចែង បូកសរុបលទ្ធផលនៃការបោះឆ្នោតនៅការិយាល័យបោះឆ្នោតនោះ ឬទាំងនោះ ឬ/និងលទ្ធផលនៃការបោះឆ្នោតក្នុងឃុំ សង្កាត់នោះបញ្ជូលទៅក្នុងតារាង លទ្ធផលបណ្តោះអាសន្ននៃការបោះឆ្នោតជ្រើសតាំងតំណាងរាស្ត្រក្នុងរាជធានី ខេត្តពាក់ព័ន្ធ និងបន្តអនុវត្តភារកិច្ចរបស់ខ្លួន ដូចមានចែងក្នុងចំណុច ៨.៣២.៥ នៃ ប.ន.ត.រ នេះ និងប្រការ ៨.៣៨ ខាងក្រោមនេះ។

ការត្រួតពិនិត្យលទ្ធផលនៃការបោះឆ្នោតក្នុងរាជធានី ខេត្ត ដែលគ្មានពាក្យបណ្តឹងកវ៉ា ឬពាក្យបណ្តឹងជំនាស់ ត្រូវបានដាក់នៅ គ.ប.សប ឬ/និង គ.ជ.ប ឬ/និង គ.ជ.ប
ប្រការ៨.៣៨.-

យោងតាមការសម្រេចរបស់ គ.ជ.ប ដូចមានចែងក្នុងចំណុច ៨.៣៧.១ ខាងលើ ប្រសិនបើ រាជធានី ខេត្តដែលត្រូវធ្វើការត្រួតពិនិត្យ និងផ្ទៀងផ្ទាត់លទ្ធផលឡើងវិញ ស្ថិតក្នុងករណីរាជធានី

គ.ជ.ប - បទបញ្ជា និងនីតិវិធីសម្រាប់ការបោះឆ្នោតជ្រើសតាំងតំណាងរាស្ត្រ នីតិកាលទី៧ ឆ្នាំ២០២៣



ខេត្តដែលគ្មានពាក្យបណ្តឹងតវ៉ា ឬពាក្យបណ្តឹងជំទាស់ ត្រូវបានដាក់នៅ គ.ជ.ប ឬ/និង គ.ជ.ប ឬ/និង គ.ជ.ប ដូចមានចែងក្នុងចំណុច ៨.៣៤.២.២ នៃ ប.ន.ត.រ នេះ អគ្គលេខាធិការ គ.ជ.ប ត្រូវណែនាំ ក្រុមត្រួតពិនិត្យលទ្ធផលនៃ គ.ជ.ប ដែលទទួលបន្ទុកឱ្យអនុវត្តតាមនីតិវិធីដូចខាងក្រោម៖

៨.៣៤.១ ផ្អែកតាមការណែនាំរបស់អគ្គលេខាធិការ គ.ជ.ប ក្រុមត្រួតពិនិត្យលទ្ធផល នៃ គ.ជ.ប ត្រូវធ្វើការត្រួតពិនិត្យលទ្ធផលនៃការបោះឆ្នោតក្នុងរាជធានី ខេត្ត ដែលក្រុមត្រូវទទួលបន្ទុកដោយឡែកពីគ្នា ម្តងមួយរាជធានី ខេត្ត ដោយផ្អែក លើឯកសារពាក់ព័ន្ធដែលមាននៅក្នុងកញ្ចប់ “យ ពិសេស” ប៉ុណ្ណោះ និងមិន ត្រូវបើកកញ្ចប់សុវត្ថិភាព “ក” ណាមួយឡើយ។ ក្នុងដំណើរការត្រួតពិនិត្យ លទ្ធផលនៃការបោះឆ្នោតក្នុងរាជធានី ខេត្តណាមួយ ប្រធានក្រុមត្រួតពិនិត្យ លទ្ធផលនៃ គ.ជ.ប ត្រូវ៖

៨.៣៤.១.១ ចាត់សមាជិកក្រុមឱ្យទៅនាំយកកញ្ចប់ “យ ពិសេស” នៃរាជធានី ខេត្តដែលក្រុមទទួលបន្ទុក ម្តងមួយរាជធានី ខេត្តពីកន្លែង រក្សាស្តុក មកដាក់នៅលើតុចម្រុះប្រធាន។

៨.៣៤.១.២ ចាត់លេខាធិការឱ្យបញ្ជាក់ចូល (Login) ទៅក្នុងប្រព័ន្ធ ដើម្បី ទាញយកទិន្នន័យដែល គ.ជ.ប បានបញ្ជូនមកសេរ៉ូបករណ៍ (Server) របស់ គ.ជ.ប ដើម្បីបង្ហាញលទ្ធផលនៃការបោះឆ្នោត ក្នុងរាជធានី ខេត្តលើឧបទស្សន៍កុំព្យូទ័រ (Monitor) ដើម្បីឱ្យភាគី ពាក់ព័ន្ធដែលមានវត្តមានបានមើលឃើញទាំងអស់គ្នា។

៨.៣៤.១.៣ បើកកញ្ចប់ “យ ពិសេស” រួចដកយករាល់ស្រោមសំបុត្រដាក់ កំណត់ហេតុបូកសរុបលទ្ធផលនៃការបោះឆ្នោតក្នុងរាជធានី ខេត្ត (១.១១១១) ក្រដាសលទ្ធផលនៃការបោះឆ្នោតក្នុងរាជធានី ខេត្ត (១.១១១៤) និងតារាងបូកសរុបលទ្ធផលនៃការបោះឆ្នោត ក្នុងរាជធានី ខេត្ត (១.១១១០) មកដាក់នៅលើតុ។

៨.៣៤.១.៤ រក្សាទុកនៅក្បែរខ្លួនគាត់នូវកញ្ចប់ “យ ពិសេស” ដែលមាន កំណត់ហេតុបូកសរុបលទ្ធផលនៃការបោះឆ្នោតក្នុងឃុំ សង្កាត់ (១.១១០៣) តារាងបូកសរុបលទ្ធផលនៃការបោះឆ្នោតក្នុងឃុំ សង្កាត់ (១.១១០៩) តារាងត្រួតពិនិត្យលទ្ធផលនៃការបោះឆ្នោត ក្នុងឃុំ សង្កាត់ (១.១១១៦ត) របស់ក្រុមត្រួតពិនិត្យលទ្ធផល នៃ គ.ជ.ប។



៨.៣៨.១.៥ ចាត់ចែងសមាជិកក្នុងក្រុមឱ្យត្រួតពិនិត្យ និងផ្ទៀងផ្ទាត់លទ្ធផលនៃការបោះឆ្នោតក្នុងរាជធានី ខេត្តនោះ ដោយផ្អែកលើកំណត់ហេតុ ក្រដាសលទ្ធផល និងតារាងបូកសរុបលទ្ធផល ដូចមានចែងក្នុងចំណុច ៨.៣៨.១.២ ខាងលើនេះ ហើយប្រសិនបើមានភាពមិនច្បាស់លាស់ ត្រូវឱ្យពិនិត្យបន្ថែមនូវឯកសារផ្សេងទៀត ដូចមានចែងក្នុងចំណុច ៨.៣៨.១.៣ ខាងលើនេះ ធៀបនឹងទិន្នន័យដែលមានក្នុងប្រព័ន្ធកុំព្យូទ័រ។

៨.៣៨.១.៦ ធានាថា របាយការណ៍ស្តីពីលទ្ធផលនៃការត្រួតពិនិត្យខាងលើនេះ ត្រូវបានបំពេញចំនួន ១ (មួយ) ច្បាប់ សម្រាប់រាជធានី ខេត្តនីមួយៗ និងចុះហត្ថលេខាដោយសមាជិកទាំងអស់នៃក្រុមត្រួតពិនិត្យលទ្ធផល ដោយត្រូវបញ្ជាក់ច្បាស់នូវខ្លឹមសារដូចខាងក្រោម ប្រសិនបើរកឃើញថា៖

- តួលេខនៃលទ្ធផលដែលបានត្រួតពិនិត្យ មានភាពត្រឹមត្រូវ
- គណនេយ្យ មានកំហុសក្នុងការផ្ទៀងផ្ទាត់ និងគណនាលទ្ធផលនៃការបោះឆ្នោតក្នុងរាជធានី ខេត្តនោះ ហើយកំហុសនោះត្រូវបានកែតម្រូវ ដោយក្រុមត្រួតពិនិត្យលទ្ធផលនៃ គ.ជ.ប។ ក្នុងការកែតម្រូវកំហុសនេះ ប្រធានក្រុមត្រូវគូសឆ្លុតលើលេខដែលខុស ដោយរក្សាឱ្យឃើញតួលេខដែលខុស រួចសរសេរតួលេខថ្មីក្បែរនោះ ដោយមានហត្ថលេខារបស់ប្រធានក្រុមផង។

៨.៣៨.១.៧ ធានាថា តារាងត្រួតពិនិត្យលទ្ធផលនៃការបោះឆ្នោតក្នុងរាជធានី ខេត្ត (ទ.១១១៧តព) ចំនួន ១ (មួយ) ច្បាប់ ត្រូវបានបោះពុម្ព ដោយមានបញ្ជាក់ច្បាស់នូវឈ្មោះ និងលេខកូដរាជធានី ខេត្ត ពាក់ព័ន្ធ និងចុះហត្ថលេខាដោយសមាជិកទាំងអស់នៃក្រុមត្រួតពិនិត្យលទ្ធផល។

៨.៣៨.១.៨ ធានាថា របាយការណ៍ និងតារាងត្រួតពិនិត្យលទ្ធផល ដូចមានចែងក្នុងចំណុច ៨.៣៨.១.៥ និងចំណុច ៨.៣៨.១.៦ ខាងលើនេះ ដែលដាក់អមដោយសំណុំឯកសារលទ្ធផលនៃការបោះឆ្នោតក្នុងរាជធានី ខេត្ត ដូចមានចែងក្នុងចំណុច ៨.៣៨.១.២ ខាងលើនេះ ត្រូវតែបានដាក់ជូន គ.ជ.ប តាមរយៈអគ្គលេខាធិការ គ.ជ.ប ដើម្បីពិនិត្យ សម្រេច។



៨.៣៨.១.៩ ធានាថា ទម្រង់បែបបទដូចបានបញ្ជាក់ក្នុងចំណុច ៨.៣៨.១.៣ ខាងលើនេះ ដែលបានប្រើក្នុងការត្រួតពិនិត្យលទ្ធផលនេះ ត្រូវតែបានច្រកក្នុងស្រោមសំបុត្រដូចដើម និងដាក់ទៅក្នុង កញ្ចប់ “យ ពិសេស” វិញ។

៨.៣៨.២ ក្រុមត្រួតពិនិត្យលទ្ធផលនៃ គ.ជ.ប ត្រូវធ្វើការត្រួតពិនិត្យលទ្ធផលនៃការ បោះឆ្នោតក្នុងរាជធានី ខេត្តដែលគ្មានពាក្យបណ្តឹង ត្រូវបានដាក់នៅ គយ.សប ឬ/និង គធ.ខប ឬ/និង គ.ជ.ប ដោយត្រូវត្រួតពិនិត្យផ្ទៀងផ្ទាត់ម្តងមួយរាជធានី ខេត្ត រហូតដល់អស់ និងត្រូវអនុវត្តតាមនីតិវិធី ដូចមានចែងចាប់ពីចំណុច ៨.៣៨.១.១ រហូតដល់ចំណុច ៨.៣៨.១.៩ ខាងលើនេះ។

៨.៣៨.៣ អគ្គលេខាធិការ គ.ជ.ប ត្រូវពិនិត្យរបាយការណ៍ និងតារាងត្រួតពិនិត្យលទ្ធផល របស់ក្រុមត្រួតពិនិត្យ និងសំណុំឯកសារភ្ជាប់ជាមួយដែលបានដាក់ជូន ដូច មានចែងក្នុងចំណុច ៨.៣៨.១.៨ ខាងលើនេះ។ ប្រសិនបើ ពិនិត្យឃើញថា ត្រឹមត្រូវ ហើយអគ្គលេខាធិការ គ.ជ.ប ត្រូវចារលើកយោបល់ស្នើសុំការ យល់ព្រមពី គ.ជ.ប រួចចុះហត្ថលេខា និងកាលបរិច្ឆេទលើរបាយការណ៍ សរសេរដោយដៃស្តីពីលទ្ធផលនៃការត្រួតពិនិត្យ និងលើតារាងត្រួតពិនិត្យ លទ្ធផលនៃការបោះឆ្នោតក្នុងរាជធានី ខេត្ត (ទ.១១១៧តព) មុននឹងដាក់ជូន គ.ជ.ប ពិនិត្យ សម្រេច។

៨.៣៨.៤ ប្រសិនបើ គ.ជ.ប សម្រេចយល់ព្រមទទួលយកលទ្ធផលនៃការបោះឆ្នោត ក្នុងរាជធានី ខេត្តនោះ ប្រធាន គ.ជ.ប ត្រូវចារយល់ព្រមលើរបាយការណ៍ និងតារាងត្រួតពិនិត្យលទ្ធផលដែលបានដាក់ជូន ដូចមានចែងក្នុងចំណុច ៨.៣៨.៣ ខាងលើនេះ រួចចុះហត្ថលេខា និងកាលបរិច្ឆេទ បន្ទាប់មកប្រគល់ របាយការណ៍ និងតារាងត្រួតពិនិត្យលទ្ធផល គ.ជ.ប ព្រមទាំងសំណុំឯកសារ ដែលដាក់ភ្ជាប់ជាមួយ តាមរយៈអគ្គលេខាធិការ គ.ជ.ប ទៅឱ្យក្រុមកំណត់ បែងចែកអាសនៈនៃ គ.ជ.ប ដើម្បីមុខការ។

៨.៣៨.៥ នៅពេលទទួលបានសំណុំឯកសារ ដូចមានចែងក្នុងចំណុច ៨.៣៨.៤ ខាង លើនេះ ប្រធានក្រុមកំណត់បែងចែកអាសនៈនៃ គ.ជ.ប ត្រូវចាត់ចែងអនុវត្ត ភារកិច្ចរបស់ខ្លួន ដូចមានចែងក្នុងចំណុច ៨.៣២.៥ នៃ ប.ន.ត.វ នេះ និង ប្រកាស ៨.៣៩ ខាងក្រោមនេះ។



**ការត្រួតពិនិត្យ និងការផ្ទៀងផ្ទាត់លទ្ធផលនៃការបោះឆ្នោតក្នុងរាជធានី ខេត្ត ដែល
មានពាក្យបណ្តឹងតវ៉ា ឬ/និងពាក្យបណ្តឹងជំទាស់ ត្រូវបានដាក់នៅ គយ.សប ឬ/និង
គធ.ខប ឬ/និង គ.ជ.ប ហើយដែលក្នុងនោះមានកញ្ចប់សុវត្ថិភាព "ក" មួយ ឬច្រើន
ត្រូវបានបើក**

ប្រការ៨.៣៩.-

អនុលោមតាមការសម្រេចរបស់ គ.ជ.ប ដូចមានចែងក្នុងចំណុច ៨.៣៤.១ នៃ ប.ន.ត.វ នេះ ប្រសិនបើរាជធានី ខេត្តដែលត្រូវធ្វើការត្រួតពិនិត្យ និងផ្ទៀងផ្ទាត់លទ្ធផលឡើងវិញ ស្ថិតក្នុង ករណីដូចមានចែងក្នុងចំណុច ៨.៣៤.២.៣ នៃ ប.ន.ត.វ នេះ អគ្គលេខាធិការ គ.ជ.ប ត្រូវណែនាំ ក្រុមត្រួតពិនិត្យលទ្ធផលនៃ គ.ជ.ប នីមួយៗ ឱ្យធ្វើការត្រួតពិនិត្យលទ្ធផលនៃការបោះឆ្នោតក្នុងឃុំ សង្កាត់ចំណុះរាជធានី ខេត្តនោះ តាមនីតិវិធីដូចខាងក្រោម៖

៨.៣៩.១ ផ្អែកតាមការសម្រេចរបស់ គ.ជ.ប មិនឱ្យបើកកញ្ចប់សុវត្ថិភាព "ក" ដើម្បី ត្រួតពិនិត្យ ផ្ទៀងផ្ទាត់សម្ភារ ឯកសារបោះឆ្នោត និងរាប់សន្លឹកឆ្នោតឡើងវិញ ទេនោះ ក្រុមត្រួតពិនិត្យលទ្ធផលដែលទទួលបានបន្ត ត្រូវពិនិត្យជាមុននូវ សម្រង់សេចក្តីសម្រេច (ទ.១២០៣) របស់ គធ.ខប ពាក់ព័ន្ធនឹងលទ្ធផលនៃ ការបោះឆ្នោតនៅឃុំ សង្កាត់នោះ និងត្រូវធានាថា ផ្អែកលើឯកសារបោះឆ្នោត ពាក់ព័ន្ធដែលមាននៅក្នុងកញ្ចប់ "យ ពិសេស" ដូចបញ្ជាក់ក្នុងចំណុច ៨.៣០.២ នៃ ប.ន.ត.វ នេះ នីតិវិធីចាប់ពីចំណុច ៨.៣៨.១.១ រហូតដល់ចំណុច ៨.៣៨.១.៩ ខាងលើនេះ ត្រូវតែបានអនុវត្ត។

៨.៣៩.២ បន្ទាប់ពីបានអនុវត្តតាមចំណុច ៨.៣៩.១ ខាងលើនេះរួច អគ្គលេខាធិការ គ.ជ.ប ត្រូវពិនិត្យរបាយការណ៍ តារាងត្រួតពិនិត្យលទ្ធផល និងសំណុំឯកសារ ភ្ជាប់ជាមួយដែលក្រុមត្រួតពិនិត្យលទ្ធផលនៃ គ.ជ.ប បានដាក់ជូន ដូចមាន ចែងក្នុងចំណុច ៨.៣៨.១.៧ ខាងលើនេះ។ ប្រសិនបើពិនិត្យឃើញថាត្រឹមត្រូវ ហើយ អគ្គលេខាធិការ គ.ជ.ប ត្រូវចារលើកយោបល់ស្នើសុំការយល់ព្រម ទទួលយកលទ្ធផលនៃការបោះឆ្នោតក្នុងរាជធានី ខេត្តនោះពី គ.ជ.ប រួចចុះ ហត្ថលេខា និងកាលបរិច្ឆេទលើរបាយការណ៍ និងតារាងត្រួតពិនិត្យលទ្ធផល នៃការបោះឆ្នោតក្នុងរាជធានី ខេត្ត (ទ.១១១៧ត៣) ហើយដាក់ជូន គ.ជ.ប ពិនិត្យ សម្រេច។

៨.៣៩.៣ ផ្អែកលើរបាយការណ៍ និងតារាងត្រួតពិនិត្យលទ្ធផល ព្រមទាំងសំណុំឯកសារ ភ្ជាប់ជាមួយ ក្នុងករណីមានបណ្តឹងដាក់នៅ គយ.សប ឬ/និង គធ.ខប ក្តី ឬនៃ គ្មានបណ្តឹងបន្តដាក់នៅ គ.ជ.ប នោះ គ.ជ.ប ត្រូវពិនិត្យ សម្រេចយល់ព្រម



តាមយោបល់របស់អគ្គលេខាធិការ គ.ជ.ប ដូចមានចែងក្នុងចំណុច ៨.៣៩.២ ខាងលើនេះ។ ក្នុងករណីមានបណ្តឹងដាក់នៅ គ.ជ.ប នោះ គ.ជ.ប ត្រូវ សម្រេចលើបណ្តឹងពាក់ព័ន្ធ។ ប្រសិនបើ គ.ជ.ប សម្រេចយល់ព្រមទទួល យកលទ្ធផលនៃការបោះឆ្នោតនៅការិយាល័យបោះឆ្នោតនោះ ឬទាំងនោះ ឬ/និងលទ្ធផលនៃការបោះឆ្នោតក្នុងឃុំ សង្កាត់ចំណុះរាជធានី ខេត្តពាក់ព័ន្ធ ប្រធាន គ.ជ.ប ត្រូវ៖

- ៨.៣៩.៣.១ ចារយល់ព្រមលើសម្រង់សេចក្តីសម្រេច (ទ.១២០៣) របស់ គ.ជ.ប ដែលបានយល់ព្រមទទួលយកលទ្ធផលនៃការបោះ ឆ្នោតនៅឃុំ សង្កាត់ ឬនៅការិយាល័យបោះឆ្នោតណាមួយ ក្នុងឃុំ សង្កាត់នោះរួចចុះហត្ថលេខា និងកាលបរិច្ឆេទ។
- ៨.៣៩.៣.២ ចារយល់ព្រមលើរបាយការណ៍ត្រួតពិនិត្យលទ្ធផល និងតារាង ត្រួតពិនិត្យលទ្ធផលនៃការបោះឆ្នោតក្នុងរាជធានី ខេត្ត (ទ.១១១៧ត៣) រួចចុះហត្ថលេខា និងកាលបរិច្ឆេទ។
- ៨.៣៩.៣.៣ ធានាថា មន្ត្រីជំនាញបានបំពេញសម្រង់សេចក្តីសម្រេច (ទ.១២០៣) យល់ព្រមទទួលយកលទ្ធផលនៃការបោះឆ្នោត នៅឃុំ សង្កាត់ ឬនៅការិយាល័យបោះឆ្នោតណាមួយក្នុង ឃុំ សង្កាត់ពាក់ព័ន្ធ ហើយដែលត្រូវចុះហត្ថលេខាដោយប្រធាន គ.ជ.ប រួចបោះត្រា គ.ជ.ប និងចុះកាលបរិច្ឆេទ។
- ៨.៣៩.៣.៤ ធានាថា សម្រង់សេចក្តីសម្រេច (ទ.១២០៣) យល់ព្រមខាង លើនេះ ត្រូវបានរៀបចំគ្រប់ចំនួនសម្រាប់ប្រគល់ជូនដើម- បណ្តឹង ១ (មួយ) ច្បាប់ (ចំពោះពាក្យបណ្តឹងដាក់នៅ គ.ជ.ប) ជូន តំណាងគណបក្សនយោបាយឈរឈ្មោះបោះឆ្នោតក្នុងរាជធានី ខេត្តពាក់ព័ន្ធ ១ (មួយ) ច្បាប់ ផ្ញើជូន គ.ជ.ប ពាក់ព័ន្ធ ១ (មួយ) ច្បាប់ ផ្ញើជូន គ.យ.សប ពាក់ព័ន្ធ ១ (មួយ) ច្បាប់ និង រក្សាទុកជាឯកសារ ១ (មួយ) ច្បាប់។
- ៨.៣៩.៣.៥ ប្រកាសថា សេចក្តីសម្រេចរបស់ គ.ជ.ប ដែលបានយល់ព្រម ទទួលយកលទ្ធផលនៃការបោះឆ្នោតនៅឃុំ សង្កាត់ ឬនៅ ការិយាល័យបោះឆ្នោតណាមួយក្នុងឃុំ សង្កាត់នោះ ជា សេចក្តីសម្រេចចុងក្រោយ។



៨.៣៩.៣.៦ ប្រគល់សំណុំឯកសារដូចមានចែងក្នុងចំណុច ៨.៣៩.៣ ខាងលើនេះ ដែលមានរបាយការណ៍ត្រួតពិនិត្យលទ្ធផល និង តារាងត្រួតពិនិត្យលទ្ធផលនៃការបោះឆ្នោតក្នុងរាជធានី ខេត្ត (១.១១១៧តព) ដែលមានចំណារយល់ព្រមរបស់ប្រធាន គ.ជ.ប ដូចមានចែងក្នុងចំណុច ៨.៣៩.៣.២ ខាងលើនេះ មួយមុខ ១ (មួយ) ច្បាប់ ព្រមទាំងឯកសារភ្ជាប់ជាមួយតាមរយៈអគ្គលេខាធិការ គ.ជ.ប ទៅឱ្យក្រុមកំណត់បែងចែកអាសនៈនៃ គ.ជ.ប ដើម្បី បន្តអនុវត្តភារកិច្ចរបស់ខ្លួន ដូចមានចែងក្នុងចំណុច ៨.៣២.៥ នៃ ប.ន.ត.រ នេះ និងប្រការ ៨.៤០ ខាងក្រោមនេះ។

៨.៣៩.៤ ប្រសិនបើ ផ្អែកតាមសំណុំឯកសារដែលបានដាក់ជូនដូចមានចែងក្នុងចំណុច ៨.៣១.៧ និងចំណុច ៨.៣៣.៣.៥ នៃ ប.ន.ត.រ នេះ គ.ជ.ប យល់ឃើញថា អាចមានភាពមិនប្រក្រតីធ្ងន់ធ្ងរដែលនាំឱ្យមានការផ្លាស់ប្តូរលទ្ធផលនៃការបោះ ឆ្នោតក្នុងឃុំ សង្កាត់ណាមួយចំណុះ រាជធានី ខេត្តនោះ គ.ជ.ប ត្រូវសម្រេច ឱ្យបើកកញ្ចប់សុវត្ថិភាព “ក” មួយ ឬច្រើន តាមការចាំបាច់ ដើម្បីត្រួតពិនិត្យ ផ្ទៀងផ្ទាត់សម្ភារ ឯកសារបោះឆ្នោត និងរាប់សន្លឹកឆ្នោតឡើងវិញ។ ក្នុងករណី នេះ ប្រធានក្រុមត្រួតពិនិត្យលទ្ធផលនៃ គ.ជ.ប ដែលទទួលបន្ទុក ត្រូវពិនិត្យ ជាមុននូវពាក្យបណ្តឹងពាក់ព័ន្ធដែលបានដាក់នៅ គ.ជ.ប និងសម្រង់សេចក្តី- សម្រេច (១.១២០៣) របស់ គ.ជ.ប ពាក់ព័ន្ធនឹងលទ្ធផលនៃការបោះឆ្នោតនៅឃុំ សង្កាត់ នោះ ហើយផ្អែកលើឯកសារដែលមាននៅក្នុងកញ្ចប់ “យ ពិសេស” និងស្បែង “យ” ឬស្បែង “យ មានពាក្យបណ្តឹង” ដូចបានបញ្ជាក់ក្នុងចំណុច ៨.៣០.២ ចំណុច ៨.៣០.៥ និងចំណុច ៨.៣០.៦ នៃ ប.ន.ត.រ នេះ ត្រូវរៀបរយ អនុវត្តឱ្យបានត្រឹមត្រូវតាមលំដាប់លំដោយនៃនីតិវិធីចាប់ពីចំណុច ៨.៣៧.៣ រហូតដល់ចំណុច ៨.៣៧.៥ និងចាប់ពីចំណុច ៨.៣៨.១.១ រហូតដល់ ៨.៣៨.១.៩ ខាងលើនេះ។

៨.៣៩.៥ បន្ទាប់ពីបានបញ្ចប់ការអនុវត្តនីតិវិធី ដូចមានចែងក្នុងចំណុច ៨.៣៩.៤ ខាង លើនេះ អគ្គលេខាធិការ គ.ជ.ប ត្រូវត្រួតពិនិត្យរបាយការណ៍ស្តីពីការបើក កញ្ចប់សុវត្ថិភាព “ក” ដើម្បីត្រួតពិនិត្យ ផ្ទៀងផ្ទាត់សម្ភារ ឯកសារបោះឆ្នោត និងរាប់សន្លឹកឆ្នោតឡើងវិញ និងចារលើកយោបល់លើរបាយការណ៍ និង តារាងត្រួតពិនិត្យលទ្ធផលនៃការបោះឆ្នោតក្នុងរាជធានី ខេត្ត (១.១១១៧តព) ដូចមានចែងក្នុងចំណុច ៨.៣៥.៥ នៃ ប.ន.ត.រ នេះ ដែលក្រុមត្រួតពិនិត្យ



លទ្ធផលនៃ គ.ជ.ប បានដាក់ជូន រួចចុះហត្ថលេខា និងដាក់ជូន គ.ជ.ប ពិនិត្យ សម្រេច។ ករណីនេះ អគ្គលេខាធិការ គ.ជ.ប ត្រូវ៖

៨.៣៩.៥.១ លើកយោបល់ស្នើសុំបដិសេធសេចក្តីសម្រេចរបស់ គ.ជ.ប ដែលបានទទួលយកលទ្ធផលនៃការបោះឆ្នោត ដោយយល់ព្រម តាមពាក្យបណ្តឹងដែលដាក់នៅ គ.ជ.ប សុំបដិសេធសេចលទ្ធផល នៃការបោះឆ្នោតនៅឃុំ សង្កាត់ ឬនៅការិយាល័យបោះឆ្នោត ណាមួយក្នុងឃុំ សង្កាត់ ករណីពិនិត្យឃើញមានភាព មិនប្រក្រតីធ្ងន់ធ្ងរណាមួយដែលនាំឱ្យផ្លាស់ប្តូរលទ្ធផលនៃ ការបោះឆ្នោតនៅឃុំ សង្កាត់ពាក់ព័ន្ធ ឬ

៨.៣៩.៥.២ លើកយោបល់ស្នើសុំការយល់ព្រមតាមសេចក្តីសម្រេចរបស់ គ.ជ.ប ដែលបានទទួលយកលទ្ធផលនៃការបោះឆ្នោត ដោយត្រូវបដិសេធពាក្យបណ្តឹងដែលដាក់នៅ គ.ជ.ប សុំ បដិសេធសេចលទ្ធផលនៃការបោះឆ្នោតនៅឃុំ សង្កាត់ ឬនៅ ការិយាល័យបោះឆ្នោតណាមួយក្នុងឃុំ សង្កាត់ ករណីពិនិត្យ ឃើញពុំមានភាពមិនប្រក្រតីធ្ងន់ធ្ងរណាមួយដែលនាំឱ្យផ្លាស់ប្តូរ លទ្ធផលនៃការបោះឆ្នោតនៅឃុំ សង្កាត់ពាក់ព័ន្ធ។

៨.៣៩.៦ ផ្អែកលើសំណុំឯកសារដូចមានចែងក្នុងចំណុច ៨.៣៩.៥ ខាងលើនេះ ក្នុង ករណីគ្មានពាក្យបណ្តឹងដាក់នៅ គ.ជ.ប ទេ ទោះបីមានបណ្តឹងដាក់នៅ គ.ជ.ប ឬ/និង គ.ជ.ប ក្តី គ.ជ.ប ត្រូវពិនិត្យ សម្រេចដោយផ្អែកលើសំណើរបស់ អគ្គលេខាធិការ គ.ជ.ប ដូចមានចែងក្នុងចំណុច ៨.៣៩.៥.១ និងចំណុច ៨.៣៩.៥.២ ខាងលើនេះ។ ប្រសិនបើមានការដាក់ពាក្យបណ្តឹងបន្តនៅ គ.ជ.ប នោះ ក្នុងករណីដែល គ.ជ.ប សម្រេចបដិសេធសេចលទ្ធផលនៃការបោះឆ្នោតនៅ ឃុំ សង្កាត់ ឬនៅការិយាល័យបោះឆ្នោតណាមួយ ក្នុងឃុំ សង្កាត់ គ.ជ.ប ត្រូវ ចេញសេចក្តីសម្រេចបដិសេធសេចក្តីសម្រេចរបស់ គ.ជ.ប ដែលទទួល យកលទ្ធផលនៃការបោះឆ្នោតនៅឃុំ សង្កាត់ ឬនៅការិយាល័យបោះឆ្នោត ណាមួយក្នុងឃុំ សង្កាត់ និងត្រូវយល់ព្រមតាមពាក្យបណ្តឹងដាក់នៅ គ.ជ.ប សុំបដិសេធសេចលទ្ធផលនៃការបោះឆ្នោតក្នុងឃុំ សង្កាត់ពាក់ព័ន្ធ។ ករណីនេះ ប្រធាន គ.ជ.ប ត្រូវ៖

៨.៣៩.៦.១ ចារបដិសេធលើសម្រង់សេចក្តីសម្រេច (១១២០៣) របស់ គ.ជ.ប ដែលបានយល់ព្រមទទួលយកលទ្ធផលនៃការបោះឆ្នោត

នៅឃុំ សង្កាត់ ឬនៅការិយាល័យបោះឆ្នោតណាមួយក្នុងឃុំ សង្កាត់ពាក់ព័ន្ធរួចចុះហត្ថលេខា និងកាលបរិច្ឆេទ។

៨.៣៩.៦.២ ធានាថា មន្ត្រីជំនាញបានបំពេញសម្រង់សេចក្តីសម្រេច (១.១២០៣) បដិសេធលទ្ធផលនៃការបោះឆ្នោតនៅឃុំ សង្កាត់ ឬនៅការិយាល័យបោះឆ្នោតណាមួយក្នុងឃុំ សង្កាត់ពាក់ព័ន្ធ ដោយបញ្ជាក់ច្បាស់ពីមូលហេតុនៃការសម្រេចនេះផង និង ត្រូវចុះហត្ថលេខាដោយប្រធាន គ.ជ.ប រួចបោះត្រា គ.ជ.ប និងចុះកាលបរិច្ឆេទ។

៨.៣៩.៦.៣ ធានាថា សម្រង់សេចក្តីសម្រេច (១.១២០៣) ដូចមានចែង ក្នុងចំណុច ៨.៣៩.៦.២ ខាងលើនេះ ត្រូវបានរៀបចំក្នុងចំនួន គ្រប់គ្រាន់សម្រាប់ប្រគល់ជូនដើមបណ្តឹង ១ (មួយ) ច្បាប់ (សម្រាប់ពាក្យបណ្តឹងដាក់នៅ គ.ជ.ប) ជូនគ្រប់តំណាង គណបក្សឈរឈ្មោះបោះឆ្នោតក្នុងរាជធានី ខេត្តពាក់ព័ន្ធ ១ (មួយ) ច្បាប់ ធ្វើជូន គធ.ខប ពាក់ព័ន្ធ ១ (មួយ) ច្បាប់ ធ្វើជូន គយ.សប ពាក់ព័ន្ធ ១ (មួយ) ច្បាប់ និងរក្សាទុកជាឯកសារ ១ (មួយ) ច្បាប់។

៨.៣៩.៦.៤ ប្រកាសថា សេចក្តីសម្រេចរបស់ គ.ជ.ប ដែលបានបដិសេធលទ្ធផលនៃការបោះឆ្នោតនៅឃុំ សង្កាត់ ឬនៅការិយាល័យបោះឆ្នោតណាមួយក្នុងឃុំ សង្កាត់នោះ ជាសេចក្តីសម្រេចចុងក្រោយ ហើយ គ.ជ.ប នឹងចាត់ចែងឱ្យរៀបចំការបោះឆ្នោតសាជាថ្មីនៅការិយាល័យបោះឆ្នោតមួយ ឬច្រើន ឬនៅការិយាល័យបោះឆ្នោតទាំងអស់នៃឃុំ សង្កាត់នោះ ក្នុងរយៈពេលយ៉ាងយូរ ៨ (ប្រាំបី) ថ្ងៃ គិតចាប់ពីថ្ងៃចេញសម្រង់សេចក្តីសម្រេច (១.១២០៣) នេះ។

៨.៣៩.៦.៥ ប្រគល់របាយការណ៍លើកស្ទើយោបល់ តារាងត្រួតពិនិត្យលទ្ធផលនៃការបោះឆ្នោតក្នុងរាជធានី ខេត្ត (១.១១១៧ត៧) និងសម្រង់សេចក្តីសម្រេច (១.១២០៣) របស់ គធ.ខប ដែលមានចំណារប្រធាន គ.ជ.ប និងសម្រង់សេចក្តីសម្រេច (១.១២០៣) របស់ គ.ជ.ប បដិសេធលទ្ធផលនៃការបោះឆ្នោតនៅឃុំ សង្កាត់ ឬនៅការិយាល័យបោះឆ្នោតណាមួយក្នុងឃុំ



សង្កាត់នោះមួយមុខ ១ (មួយ) ច្បាប់ តាមរយៈអគ្គលេខាធិការ គ.ជ.ប ទៅឱ្យក្រុមត្រួតពិនិត្យលទ្ធផលនៃ គ.ជ.ប ទទួល បន្ទុកដែលត្រូវដាក់ទៅក្នុងកញ្ចប់ "យ ពិសេស" នៃរាជធានី ខេត្តពាក់ព័ន្ធ។

៨.៣៩.៦.៦ ធានាថា ក្រុមត្រួតពិនិត្យលទ្ធផលនៃ គ.ជ.ប បានវេចខ្ចប់ កញ្ចប់សុវត្ថិភាព "ក" ពាក់ព័ន្ធដាក់ក្នុងស្បោង "ខ" រួចចងក្អិត ដាក់ស្បោង "គ" នៃឃុំ សង្កាត់នោះទៅក្នុងស្បោង "យ" ពាក់ព័ន្ធ តាមលំនាំដើមរួចនាំយកទៅប្រគល់ឱ្យក្រុមទទួលសម្ភារឯកសារ បោះឆ្នោតនៃ គ.ជ.ប ដើម្បីរក្សាទុកនៅកន្លែងដើមវិញ។

៨.៣៩.៧ យោងសេចក្តីសម្រេចរបស់ គ.ជ.ប យល់ព្រមតាមពាក្យបណ្តឹងបដិសេធ លទ្ធផលនៃការបោះឆ្នោតនៅការិយាល័យបោះឆ្នោតណាមួយ ឬ/និងលទ្ធផល នៃការបោះឆ្នោតក្នុងឃុំ សង្កាត់ ដូចមានចែងក្នុងចំណុច ៨.៣៩.៦.៤ ខាង លើនេះ គ.ជ.ប ត្រូវចាត់ចែង និងណែនាំគណៈកម្មការរៀបចំការបោះឆ្នោត គ្រប់លំដាប់ថ្នាក់ឱ្យរៀបចំការបោះឆ្នោតសាជាថ្មីនៅការិយាល័យបោះឆ្នោត នោះ ឬទាំងនោះ ឬនៅការិយាល័យបោះឆ្នោត ទាំងអស់ក្នុងឃុំ សង្កាត់នោះ ដោយត្រូវអនុវត្តតាមលំនាំនីតិវិធី និងលក្ខខណ្ឌ ដូចមានចែងក្នុងប្រការ ៨.៩ នៃ ប.ន.ត.រ នេះ។

៨.៣៩.៨ ផ្អែកលើសំណុំឯកសារត្រួតពិនិត្យលទ្ធផលដូចមានចែងក្នុងចំណុច ៨.៣៩.៥ ខាងលើនេះ ប្រសិនបើ គ.ជ.ប សម្រេចយល់ព្រមតាមសេចក្តីសម្រេចរបស់ គ.ជ.ប ដែលបានទទួលយកលទ្ធផលនៃការបោះឆ្នោតនៅឃុំ សង្កាត់ ឬនៅ ការិយាល័យបោះឆ្នោតណាមួយក្នុងឃុំ សង្កាត់ពាក់ព័ន្ធ ប្រធាន គ.ជ.ប ត្រូវ ធានាថាបញ្ញត្តិ និងនីតិវិធី ដូចមានចែងក្នុងចំណុច ៨.៣៩.៣ ខាងលើនេះ ត្រូវតែ បានអនុវត្ត។

៨.៣៩.៩ ក្នុងការអនុវត្តចំណុច ៨.៣៩.៨ ខាងលើនេះ និងនៅពេលទទួលបានសំណុំ ឯកសារត្រួតពិនិត្យលទ្ធផលដែលមានចំណារប្រធាន គ.ជ.ប ដូចមានចែង ក្នុងចំណុច ៨.៣៩.៣.៦ ខាងលើនេះ ប្រធានក្រុមកំណត់បែងចែកអាសនៈនៃ គ.ជ.ប ត្រូវចាត់ចែងអនុវត្តការទទួលខុសត្រូវ និងភារកិច្ចរបស់ខ្លួនដូចមាន ចែងក្នុងចំណុច ៨.៣២.៥ នៃ ប.ន.ត.រ នេះ និងប្រការ ៨.១០ ខាងក្រោមនេះ។



៨.៣៩.១០ នៅពេលដែលក្រុមត្រួតពិនិត្យលទ្ធផលនៃ គ.ជ.ប និងក្រុមកំណត់បែងចែក អាសនៈនៃ គ.ជ.ប បានបញ្ចប់ ការត្រួតពិនិត្យ និងផ្ទៀងផ្ទាត់លទ្ធផលនៃការ បោះឆ្នោតនៅឃុំ សង្កាត់ដែលមានពាក្យបណ្តឹងតវ៉ា ឬពាក្យបណ្តឹងជំទាស់ ត្រូវបានដាក់នៅ គយ.សប ឬ/និង គធ.ខប ឬ/និង គ.ជ.ប ហើយដែលត្រូវ បាន គ.ជ.ប សម្រេចបដិសេធ ឬយល់ព្រមទទួលយកលទ្ធផលនៃការបោះឆ្នោត ជ្រើសតាំងតំណាងរាស្ត្រទាំងនោះរួចហើយ អគ្គលេខាធិការ គ.ជ.ប ត្រូវ ធានាថា ក្រុមត្រួតពិនិត្យលទ្ធផលនៃ គ.ជ.ប ទទួលបន្ទុកតាមរាជធានី ខេត្ត នីមួយៗ និងក្រុមកំណត់បែងចែកអាសនៈនៃ គ.ជ.ប បានរៀបចំទុកដាក់ រាល់របាយការណ៍ ទម្រង់បែបបទ និងឯកសារពាក់ព័ន្ធ ដែលបានប្រើក្នុងការ ត្រួតពិនិត្យ និងផ្ទៀងផ្ទាត់ខាងលើ ដោយត្រូវច្រកទៅក្នុងស្រោមសំបុត្រ និង ដាក់ទៅក្នុងកញ្ចប់ "យ ពិសេស " ឬ/និងក្នុងកញ្ចប់សុវត្ថិភាព "ក" ស្បោង "ខ" ស្បោង "គ" និងស្បោង "ឃ" ពាក់ព័ន្ធតាមលំនាំដូចដើម និងនាំយកទៅ ប្រគល់ឱ្យក្រុមទទួលសម្ភារឯកសារបោះឆ្នោត ដើម្បីរក្សាទុកនៅកន្លែងដើមវិញ។

ការណាត់ទិសដៅ និងការផ្ទៀងផ្ទាត់ទិសដៅលទ្ធផលក្នុងប្រព័ន្ធកុំព្យូទ័រ និងការកំណត់ បែងចែកអាសនៈសម្រាប់គណបក្សនយោបាយឈរឈ្មោះបោះឆ្នោតតាមមណ្ឌល រាជធានី ខេត្ត ប្រការ៨.៤០.-

នៅពេលបានទទួលសំណុំឯកសារត្រួតពិនិត្យលទ្ធផលនៃការបោះឆ្នោតក្នុងរាជធានី ខេត្ត ដែល គ.ជ.ប បានចារយល់ព្រមទទួលយករួចហើយដូចមានចែងក្នុងចំណុច ៨.៣៥.៩.៦ ចំណុច ៨.៣៦.៤ ចំណុច ៨.៣៧.៣.៦ និងចំណុច ៨.៣៧.៩ នៃ ប.ន.គ.រ នេះ ក្រុមកំណត់បែងចែកអាសនៈ នៃ គ.ជ.ប ត្រូវចាត់ចែងអនុវត្តការកិច្ចរបស់ខ្លួនដែលបានកំណត់ដូចមានចែងក្នុងចំណុច ៨.៣២.៥ នៃ ប.ន.គ.រ នេះ ដើម្បីរៀបចំសេចក្តីព្រាងលទ្ធផលបណ្តោះអាសន្ននៃការបោះឆ្នោតជ្រើសតាំងតំណាងរាស្ត្រ សេចក្តីព្រាងតារាងលទ្ធផលនៃការបែងចែកអាសនៈដែលគណបក្សនយោបាយឈរឈ្មោះបោះឆ្នោត តាមមណ្ឌលរាជធានី ខេត្តត្រូវបានទទួល និងសេចក្តីព្រាងសេចក្តីប្រកាសបេក្ខជនជាប់ឆ្នោតជា តំណាងរាស្ត្រ ដែលត្រូវដាក់ជូន គ.ជ.ប ដើម្បីពិនិត្យ សម្រេច។

៨.៤០.១ ក្រុមកំណត់បែងចែកអាសនៈនៃ គ.ជ.ប ត្រូវបំពេញការងាររបស់ខ្លួននៅ បន្ទប់កុំព្យូទ័រនៃនាយកដ្ឋានប្រតិបត្តិការ ដែលមានកុំព្យូទ័រ និងបណ្តាញ បរិក្ខារអេឡិចត្រូនិកគ្រប់គ្រាន់ ហើយដែលត្រូវបានបំពាក់កម្មវិធីគ្រប់គ្រង លទ្ធផលនៃការបោះឆ្នោត ដែលមានកម្មវិធីប្រតិបត្តិការបែងចែកអាសនៈ ដោយផ្អែកតាមរូបមន្ត និងនីតិវិធីដូចមានចែងក្នុងឧបសម្ព័ន្ធទី៩ នៃ ប.ន.គ.រ នេះ



ស្តីពីប្រព័ន្ធបោះឆ្នោត និងការបែងចែកអាសនៈ និងមានរក្សាទុកទិន្នន័យ បញ្ជីបេក្ខជននៃគណបក្សនយោបាយឈរឈ្មោះបោះឆ្នោតតាមមណ្ឌល រាជធានី ខេត្តទាំងអស់ទូទាំងព្រះរាជាណាចក្រកម្ពុជា។

៨.៤០.២ ប្រធាននាយកដ្ឋានសេវាកម្មច្បាប់ និងវិវាទកម្ម ដែលជាសមាជិកក្រុមកំណត់ បែងចែកអាសនៈនៃ គ.ជ.ប ត្រូវធានាឱ្យមានបញ្ជីបេក្ខជននៃគណបក្សនយោបាយ ឈរឈ្មោះបោះឆ្នោតតាមមណ្ឌលរាជធានី ខេត្តទាំងអស់នៅទូទាំងព្រះរាជា ណាចក្រកម្ពុជា (បញ្ជីផ្លូវការ) ១ (មួយ) ច្បាប់ សម្រាប់ប្រើក្នុងការផ្ទៀងផ្ទាត់ និងស្រង់ឈ្មោះបេក្ខជននៃគណបក្សនយោបាយ ដែលត្រូវជាប់ឆ្នោតជាអ្នក តំណាងរាស្ត្រ។

៨.៤០.៣ ប្រធានក្រុមកំណត់បែងចែកអាសនៈនៃ គ.ជ.ប ត្រូវចាត់ចែងសមាជិករបស់ ខ្លួនឱ្យទាញយកទិន្នន័យលទ្ធផលនៃការបោះឆ្នោតក្នុងរាជធានី ខេត្តទាំងអស់ ដោយផ្អែកតាមតារាងត្រួតពិនិត្យលទ្ធផលនៃការបោះឆ្នោតក្នុងរាជធានី ខេត្ត (១.១១១៧តព) នៃរាជធានី ខេត្តនីមួយៗ ដែលត្រូវបាន គ.ជ.ប ចារយល់ព្រម កំណត់ហេតុបូកសរុបលទ្ធផលនៃការបោះឆ្នោត ក្នុងរាជធានី ខេត្ត (១.១១១១) និងតារាងបូកសរុបលទ្ធផលនៃការបោះឆ្នោតក្នុងរាជធានី ខេត្ត (១.១១១០) ដែល គ.ជ.ប បានធ្វើជូនជាឯកសារផ្លូវការ និងតាមអ៊ិនធឺណិត។

៨.៤០.៤ បន្ទាប់ពីបានទាញ និងផ្ទៀងផ្ទាត់ទិន្នន័យលទ្ធផលនៃការបោះឆ្នោតពីគ្រប់ រាជធានី ខេត្ត រួចរាល់ហើយ ប្រធានក្រុមកំណត់បែងចែកអាសនៈនៃ គ.ជ.ប ត្រូវធានាថា សេចក្តីព្រាងតារាងលទ្ធផលបណ្តោះអាសន្ននៃការបោះឆ្នោតជ្រើស តាំងតំណាងរាស្ត្រ ត្រូវបានផ្ទៀងផ្ទាត់ឡើងវិញ ដោយប្រៀបធៀបទៅនឹង តួលេខលទ្ធផលដែលមានក្នុងតារាងត្រួតពិនិត្យលទ្ធផលនៃការបោះឆ្នោតក្នុង រាជធានី ខេត្ត (១.១១១៧តព) និងកំណត់ហេតុបូកសរុបលទ្ធផលនៃការ បោះឆ្នោតក្នុងរាជធានី ខេត្តទាំង ២៥ ដើម្បីឱ្យដឹងប្រាកដថា មានលក្ខណៈ ត្រឹមត្រូវហើយ។

៨.៤០.៤.១ ប្រធានក្រុមកំណត់បែងចែកអាសនៈនៃ គ.ជ.ប ត្រូវធានាថា សេចក្តីព្រាងតារាងលទ្ធផលបណ្តោះអាសន្ននៃការបោះឆ្នោត ជ្រើសតាំងតំណាងរាស្ត្រ ត្រូវបានបោះពុម្ព រួចចារបញ្ជាក់ថា ត្រឹមត្រូវ និងចុះហត្ថលេខាដោយលេខាធិការ អនុប្រធាន និង ប្រធានក្រុម ដើម្បីដាក់ជូន គ.ជ.ប តាមរយៈអគ្គលេខាធិការ គ.ជ.ប ពិនិត្យ សម្រេច។



៨.៤០.៤.២ ប្រធានក្រុមកំណត់បែងចែកអាសនៈនៃ គ.ជ.ប ត្រូវបោះពុម្ព
សេចក្តីព្រាងតារាងលទ្ធផលបណ្តោះអាសន្ននៃការបោះឆ្នោត
ជ្រើសតាំងតំណាងរាស្ត្រ ដែលត្រូវចុះហត្ថលេខា ដោយ
ប្រធាន គ.ជ.ប ចំនួន ៥ (ប្រាំ) ច្បាប់ ដើម្បីដាក់អមជាមួយ
សេចក្តីព្រាងតារាងលទ្ធផលបណ្តោះអាសន្ន ដូចមានចែង
ក្នុងចំណុច ៨.៤០.៤.១ ខាងលើនេះ។

៨.៤០.៥ នៅពេលក្រុមកំណត់បែងចែកអាសនៈនៃ គ.ជ.ប បានបញ្ចប់ការងាររបស់ខ្លួន
ប្រធានក្រុមត្រូវធានាថា រាល់របាយការណ៍ កំណត់ហេតុ តារាងលទ្ធផល
និងឯកសារពាក់ព័ន្ធ ដែលបានប្រើក្នុងការទាញទិន្នន័យលទ្ធផលនៃការ
បោះឆ្នោត និងក្នុងការគណនាបែងចែកអាសនៈ ដូចមានចែងក្នុងប្រការនេះ
ត្រូវតែបានច្រកទៅក្នុងស្រោមសំបុត្រ និងដាក់ទៅក្នុងកញ្ចប់ “យ ពិសេស”
តាមលំនាំដូចដើម រួចយកទៅរក្សាទុកក្នុងបន្ទប់ស្តុកវិញ។

៨.៤០.៦ ផ្អែកលើសេចក្តីព្រាងតារាងលទ្ធផលបណ្តោះអាសន្ននៃការបោះឆ្នោតជ្រើសតាំង
តំណាងរាស្ត្រ ដូចមានចែងក្នុងចំណុច ៨.៤០.៤ ខាងលើនេះ ប្រសិនបើ គ.ជ.ប
ពិនិត្យឃើញថា លទ្ធផលទាំងនោះមានលក្ខណៈត្រឹមត្រូវហើយ គ.ជ.ប ត្រូវ
ចាត់វិធានការលើសេចក្តីព្រាងតារាងលទ្ធផល ដូចមានចែងក្នុងចំណុច ៨.៤០.៤.១
ខាងលើនេះ និងត្រូវផ្តល់សុពលភាពលើតារាងលទ្ធផលបណ្តោះអាសន្ននៃការ
បោះឆ្នោតជ្រើសតាំងតំណាងរាស្ត្រទាំង ៥ (ប្រាំ) ច្បាប់ ដូចមានចែងក្នុង
ចំណុច ៨.៤០.៤.២ ខាងលើនេះ។

៨.៤០.៧ គ.ជ.ប ត្រូវចាត់ចែងបិទផ្សាយនៅទីស្តីការ គ.ជ.ប និងផ្សព្វផ្សាយជាសាធារណៈ
តាមគ្រប់រូបភាពនូវតារាងលទ្ធផលបណ្តោះអាសន្ននៃការបោះឆ្នោតជ្រើសតាំង
តំណាងរាស្ត្រ ដូចមានចែងក្នុងចំណុច ៨.៤០.៦ ខាងលើនេះ និងត្រូវផ្ញើ ១
(មួយ) ច្បាប់ ថ្វាយព្រះមហាក្សត្រ និងផ្ញើ ១ (មួយ) ច្បាប់ជូនក្រុមប្រឹក្សាធម្មនុញ្ញ។
គណបក្សនយោបាយដែលបានចុះបញ្ជីគណបក្សនយោបាយឈរឈ្មោះ
បោះឆ្នោត មានសិទ្ធិស្នើសុំសេចក្តីចម្លងលទ្ធផលបណ្តោះអាសន្ននេះបាន។

៨.៤០.៨ បន្ទាប់ពីការប្រកាសលទ្ធផលបោះឆ្នោតបណ្តោះអាសន្នក្នុងរយៈពេល ៧២
(ចិតសិបពីរ) ម៉ោងយ៉ាងយូរ គ្រប់គណបក្សនយោបាយដែលបានឈរឈ្មោះ
បោះឆ្នោតអាចប្តឹងតវ៉ាអំពីលទ្ធផលមួយផ្នែក ឬលទ្ធផលទាំងអស់នៃការ
បោះឆ្នោតទៅ គ.ជ.ប ឬទៅក្រុមប្រឹក្សាធម្មនុញ្ញ ដោយផ្ទាល់គឺបាន ដោយ



បញ្ជាក់ពីភាពមិនប្រក្រតីនៃគណៈកម្មការ ឬសមាជិកគណៈកម្មការដែលធ្វើ
ខុសពីកាលបរិច្ឆេទ ដែលធ្វើខុសពីកន្លែងដែលមានការប្រព្រឹត្តខុស ពីឈ្មោះ
និងអាសយដ្ឋាននៃសាក្សី ព្រមទាំងឯកសារ ឬភស្តុតាងដទៃទៀត។

**ការដាក់ ការទទួល និងការដោះស្រាយពាក្យបណ្តឹងទាក់ទងនឹងលទ្ធផលបណ្តោះអាសន្ន
នៃការបោះឆ្នោតជ្រើសតាំងតំណាងរាស្ត្រ**

ប្រការ ៨.៤១.-

អនុលោមតាមមាត្រា ១៣១ នៃ ច.ប.ត.រ ក្នុងរយៈពេល ៧២ (ចិតសិបពីរ) ម៉ោងយ៉ាងយូរ
បន្ទាប់ពីការប្រកាសផ្សាយលទ្ធផលបណ្តោះអាសន្ននៃការបោះឆ្នោតជ្រើសតាំងតំណាងរាស្ត្រ
គណបក្សនយោបាយដែលបានចុះបញ្ជីឈរឈ្មោះបោះឆ្នោត ឬតំណាងអាចប្តឹងតវ៉ាអំពីលទ្ធផល
មួយផ្នែក ឬលទ្ធផលទាំងអស់នៃការបោះឆ្នោតជ្រើសតាំងតំណាងរាស្ត្រទៅ គ.ជ.ប ឬទៅ
ក្រុមប្រឹក្សាធម្មនុញ្ញ ដោយផ្ទាល់ក៏បាន ដោយត្រូវបញ្ជាក់អំពីភាពមិនប្រក្រតីនៃគណៈកម្មការ ឬ
សមាជិកគណៈកម្មការដែលធ្វើខុសពីកាលបរិច្ឆេទ ដែលធ្វើខុសពីកន្លែងដែលមានការប្រព្រឹត្ត
ខុសពីឈ្មោះ និងអាសយដ្ឋាននៃសាក្សី ព្រមទាំងឯកសារ ឬ ភស្តុតាងដទៃទៀត។

៨.៤១.១ គណបក្សនយោបាយដែលបានចុះបញ្ជីគណបក្សនយោបាយឈរឈ្មោះ
បោះឆ្នោតក្នុងរាជធានី ខេត្តពាក់ព័ន្ធ ឬតំណាង ដែលមានបំណងប្តឹង ដូច
មានចែងក្នុងប្រការ ៨.៣៩ ខាងលើនេះ ត្រូវបំពេញពាក្យបណ្តឹង (១.១២០២)
ចំនួន ៣ (បី) ច្បាប់ និងចុះហត្ថលេខាលើពាក្យបណ្តឹង ដែលក្នុងនោះត្រូវផ្តល់
ព័ត៌មានចាំបាច់មួយចំនួន ដូចខាងក្រោម៖

- ៨.៤១.១.១ ឈ្មោះ និងអាសយដ្ឋានរបស់អ្នកប្តឹង។
- ៨.៤១.១.២ លក្ខណៈសម្គាល់នៃគណៈកម្មការរៀបចំការបោះឆ្នោតពាក់ព័ន្ធ។
- ៨.៤១.១.៣ ឈ្មោះ និងអាសយដ្ឋានរបស់សមាជិកនៃគណៈកម្មការដែល
ប្រព្រឹត្តខុស។
- ៨.៤១.១.៤ កាលបរិច្ឆេទ ឬទីកន្លែង ដែលបានប្រព្រឹត្តខុស។
- ៨.៤១.១.៥ ប្រភេទនៃភាពមិនប្រក្រតី ដែលជាកម្មវត្ថុនៃពាក្យបណ្តឹង។
- ៨.៤១.១.៦ ពាក្យបណ្តឹងដែលធ្លាប់បានដាក់ប្តឹងនៅ គ.យ.សប ឬ/និង
គ.ជ.ប ឬ/និង គ.ជ.ប។
- ៨.៤១.១.៧ ប្រសិនបើអាចធ្វើបាន ត្រូវបញ្ជាក់អំពីមាត្រានៃ ច.ប.ត.រ ឬ
ប្រការនៃ ប.ន.ត.រ ដែលត្រូវបានរំលោភ។
- ៨.៤១.១.៨ មនុស្សផ្សេងទៀតដែលពាក់ព័ន្ធក្នុងភាពមិនប្រក្រតីនេះ។
- ៨.៤១.១.៩ ឈ្មោះ និងអាសយដ្ឋានរបស់សាក្សី ប្រសិនបើមាន។



៨.៤១.១.១០ ឯកសារភស្តុតាងបញ្ជាក់អំពីភាពមិនប្រក្រតីផ្សេងទៀត ប្រសិន បើមាន។

៨.៤១.២ ចំពោះពាក្យបណ្តឹងតវ៉ាដែលបានដាក់ក្រោយពេលវេលាកំណត់ ដូចមានចែង ក្នុងប្រការ ៨.៤១ ខាងលើនេះ មន្ត្រីជំនាញនៃនាយកដ្ឋានសេវាកម្មច្បាប់ និងវិវាទកម្ម ត្រូវចុះពេលវេលា និងកាលបរិច្ឆេទឱ្យបានច្បាស់លាស់ រួចដាក់ ជូន គ.ជ.ប ចារបញ្ជាក់ពីការហួសពេលកំណត់នៃការទទួលពាក្យបណ្តឹង ព្រម ទាំងចុះហត្ថលេខា និងបោះត្រា គ.ជ.ប លើពាក្យបណ្តឹងនោះ ហើយប្រគល់ ជូនអ្នកប្តឹង ឬតំណាង ១ (មួយ) ច្បាប់ រក្សាទុកជាឯកសារ ១ (មួយ) ច្បាប់ ផ្ញើ ជូនក្រុមប្រឹក្សាធម្មនុញ្ញ ១ (មួយ) ច្បាប់ និងប្រាប់អ្នកប្តឹង ឬតំណាងថា ពាក្យ បណ្តឹងរបស់គាត់ដែលបានដាក់នៅក្រោយពេលកំណត់ គ.ជ.ប មិនអាច ទទួលដោះស្រាយទេ។ អ្នកប្តឹង ឬតំណាង អាចប្តឹងតវ៉ាជាលាយលក្ខណ៍- អក្សរទៅក្រុមប្រឹក្សាធម្មនុញ្ញ ក្នុងរយៈពេលយ៉ាងយូរ ៧២ (ចិតសិបពីរ) ម៉ោង បន្ទាប់ពីបានទទួលលិខិតជូនដំណឹងបដិសេធ។

៨.៤១.៣ ចំពោះពាក្យបណ្តឹងតវ៉ា ដែលគ្មានបញ្ជាក់ព័ត៌មានចាំបាច់ មន្ត្រីជំនាញនៃ នាយកដ្ឋានសេវាកម្មច្បាប់ និងវិវាទកម្ម ត្រូវណែនាំអ្នកប្តឹង ឬតំណាងឱ្យ បំពេញបន្ថែមនូវចំណុចខ្វះខាត ដោយមិនឱ្យហួសរយៈពេលកំណត់នៃការ ដាក់ពាក្យបណ្តឹង រួចកត់ត្រាក្នុងកំណត់ហេតុ។ ក្នុងករណីដែលដល់ពេល កំណត់ អ្នកប្តឹង ឬតំណាងមិនបានបំពេញបន្ថែមនូវចំណុចខ្វះខាតនោះទេ គ.ជ.ប ត្រូវចារបដិសេធលើពាក្យបណ្តឹងគ្រប់ច្បាប់ ដោយបញ្ជាក់ពីមូលហេតុ នៃការបដិសេធឱ្យបានច្បាស់លាស់ រួចចុះហត្ថលេខា កាលបរិច្ឆេទ និងបោះត្រា គ.ជ.ប ហើយប្រគល់ជូនអ្នកប្តឹង ឬតំណាង ១ (មួយ) ច្បាប់ ផ្ញើជូនក្រុមប្រឹក្សា ធម្មនុញ្ញ ១ (មួយ) ច្បាប់ និងរក្សាទុកជាឯកសារ ១ (មួយ) ច្បាប់។ អ្នកប្តឹង ឬ តំណាងអាចប្តឹងតវ៉ាជាលាយលក្ខណ៍អក្សរទៅក្រុមប្រឹក្សាធម្មនុញ្ញក្នុងរយៈពេល យ៉ាងយូរ ៧២ (ចិតសិបពីរ) ម៉ោង បន្ទាប់ពីបានទទួលលិខិតជូនដំណឹង បដិសេធ។

៨.៤១.៤ ចំពោះពាក្យបណ្តឹងតវ៉ាដែលបានដាក់ប្តឹងស្របតាមរយៈពេលកំណត់ និង មានបញ្ជាក់ព័ត៌មានចាំបាច់ មន្ត្រីជំនាញនៃនាយកដ្ឋានសេវាកម្មច្បាប់ និង វិវាទកម្ម ត្រូវធ្វើកំណត់ហេតុសាកសួរពីអ្នកប្តឹង ឬតំណាង ដោយត្រូវកត់ត្រា ឱ្យបានច្បាស់លាស់ រួចឱ្យអ្នកប្តឹង ឬតំណាងចុះហត្ថលេខា ឬផ្តិតមេដៃលើ កំណត់ហេតុ។ ក្នុងករណីអ្នកប្តឹង ឬតំណាងមិនព្រមចុះហត្ថលេខា ឬផ្តិតមេ



ដៃ មន្ត្រីទទួល និងពិនិត្យពាក្យបណ្តឹងនៅ គ.ជ.ប ត្រូវចុះនិទ្ទេសបញ្ជាក់ពីការ មិនព្រមចុះហត្ថលេខា ឬផ្តិតមេដៃលើកំណត់ហេតុនេះ បន្ទាប់មកត្រូវចុះ កាលបរិច្ឆេទ និងពេលវេលានៃការទទួលពាក្យបណ្តឹង រួចប្រគល់ជូនអ្នកប្តឹង ឬតំណាង ១ (មួយ) ច្បាប់ បិទផ្សាយជាសាធារណៈនៅទីស្តីការ គ.ជ.ប ១ (មួយ) ច្បាប់ និងរក្សាទុក ១ (មួយ) ច្បាប់ ប្រើប្រាស់ក្នុងពេលដោះស្រាយ ពាក្យបណ្តឹង ហើយជម្រាបអ្នកប្តឹងថា គ.ជ.ប នឹងសម្រេចលើពាក្យបណ្តឹងតវ៉ា នោះ ក្នុងរយៈពេលយ៉ាងយូរ ៧២ (ចិតសិបពីរ) ម៉ោង គិតចាប់ពីពេលបាន ទទួលពាក្យបណ្តឹងតវ៉ា។ ក្នុងករណីនេះ គ.ជ.ប ត្រូវចាត់អគ្គលេខាធិការ គ.ជ.ប ដែលមានអគ្គនាយកដ្ឋានសេវាកម្ម និងបច្ចេកទេស ជាជំនួយការ រៀបចំឱ្យមាន ឯកសារដូចខាងក្រោម៖

- ៨.៤១.៤.១ ប្រមូលផ្តុំរាល់ពាក្យបណ្តឹងអំពីភាពមិនប្រក្រតីដែលកើតមាន ឡើងនៅការិយាល័យបោះឆ្នោត និងរាប់សន្លឹកឆ្នោត ដែល ធ្វើឱ្យប៉ះពាល់ដល់លទ្ធផលនៃការបោះឆ្នោត ដែលមានដាក់ នៅ គយ.សប ឬ/និង គធ.ខប ឬ/និង គ.ជ.ប។
- ៨.៤១.៤.២ ប្រមូលផ្តុំរាល់សម្រង់សេចក្តីសម្រេច (១.១២០៣) លើពាក្យ បណ្តឹងអំពីភាពមិនប្រក្រតីដែលកើតមានឡើងនៅការិយាល័យ បោះឆ្នោត និងការិយាល័យរាប់សន្លឹកឆ្នោត ដែលមានដាក់ នៅ គយ.សប ឬ/និង គធ.ខប ឬ/និង គ.ជ.ប។
- ៨.៤១.៤.៣ ប្រមូលផ្តុំរាល់កំណត់ហេតុនៃការបោះឆ្នោត (១.១១០១) តារាង កត់ត្រាសំឡេងឆ្នោត (១.១១០៨) និងកំណត់ហេតុនៃការរាប់ សន្លឹកឆ្នោត (១.១១០២) នៃការិយាល័យបោះឆ្នោតក្នុងឃុំ សង្កាត់ទាំងអស់ចំណុះរាជធានី ខេត្តពាក់ព័ន្ធ។
- ៨.៤១.៤.៤ ធ្វើកំណត់ហេតុសាកសួរពីគណបក្សនយោបាយ ឬតំណាង ដែលដាក់ពាក្យបណ្តឹង។
- ៨.៤១.៤.៥ ឯកសារភស្តុតាងនានា ដែលដាក់ភ្ជាប់ជាមួយនឹងពាក្យបណ្តឹង។
- ៨.៤១.៤.៦ ចាត់មន្ត្រីនៃអគ្គលេខាធិការដ្ឋាន គ.ជ.ប ចុះអង្កេតស្រាវជ្រាវ ដល់ទីកន្លែង ក្នុងករណីចាំបាច់។

៨.៤១.៥ ផ្អែកលើឯកសារដូចមានចែងក្នុងចំណុច ៨.៤១.៤ ខាងលើនេះ អគ្គលេខាធិការ គ.ជ.ប ត្រូវណែនាំនាយកដ្ឋានសេវាកម្មច្បាប់ និងវិវាទកម្ម ឱ្យត្រួតពិនិត្យ និង ធ្វើរដ្ឋាភិបាល ដូចខាងក្រោម៖



- ៨.៤១.៥.១ ពិនិត្យពាក្យបណ្តឹងដែលបានដាក់នៅ គយ.សប ឬ/និងនៅ គធ.ខប ឬ/និងនៅ គ.ជ.ប។
- ៨.៤១.៥.២ ពិនិត្យសម្រង់សេចក្តីសម្រេច (១.១២០៣) របស់ គយ.សប ឬ/និង គធ.ខប ឬ/និង គ.ជ.ប លើពាក្យបណ្តឹងអំពីភាពមិនប្រក្រតីរបស់គណបក្សនយោបាយ ឬតំណាងពាក់ព័ន្ធ។
- ៨.៤១.៥.៣ ពិនិត្យមើលកំណត់ហេតុនៃការបោះឆ្នោត (១.១១០១) និងកំណត់ហេតុនៃការរាប់សន្លឹកឆ្នោត (១.១១០២) ដែលមានចុះអំពីព្រឹត្តិការណ៍ផ្សេងៗក្នុងដំណើរការបោះឆ្នោត និងរាប់សន្លឹកឆ្នោត។
- ៨.៤១.៥.៤ ពិនិត្យឯកសារ ភស្តុតាងនានា ដែលបានដាក់ភ្ជាប់ជាមួយពាក្យបណ្តឹងពាក់ព័ន្ធ។
- ៨.៤១.៥.៥ ធ្វើរបាយការណ៍ត្រួតពិនិត្យផ្ទៀងផ្ទាត់ និងលើកយោបល់ជូន គ.ជ.ប តាមរយៈអគ្គលេខាធិការ គ.ជ.ប អំពីការសម្រេចទទួលយក ឬបដិសេធលើពាក្យបណ្តឹង។

៨.៤១.៦

គ.ជ.ប ត្រូវសម្រេចបដិសេធលើពាក្យបណ្តឹង ដូចមានចែងក្នុងចំណុច ៨.៤១.៤ ខាងលើនេះ ប្រសិនបើក្នុងការត្រួតពិនិត្យ និងផ្ទៀងផ្ទាត់ ដូចមានចែងក្នុងចំណុច ៨.៤១.៥ ខាងលើនេះ គ.ជ.ប រកឃើញថា ពុំមានភស្តុតាងគ្រប់គ្រាន់បញ្ជាក់អំពីការកើតមានឡើងនូវភាពមិនប្រក្រតីធ្ងន់ធ្ងរ ដែលប្រព្រឹត្តដោយគណៈកម្មការ ឬសមាជិកនៃគណៈកម្មការរៀបចំការបោះឆ្នោតណាមួយ ធ្វើឱ្យប៉ះពាល់ដល់លទ្ធផលនៃការបោះឆ្នោត និងពុំមានការប្តឹងតវ៉ាអំពីភាពមិនប្រក្រតីណាមួយកើតមានឡើងនៅការិយាល័យបោះឆ្នោត ឬ/និងការិយាល័យរាប់សន្លឹកឆ្នោត ដែលអ្នកប្តឹង ឬតំណាងត្រូវប្តឹងទៅ គយ.សប យ៉ាងយូរត្រឹមម៉ោង ១១:៣០ (ដប់មួយសាមសិប) នាទីព្រឹកនៃថ្ងៃបន្ទាប់ពីថ្ងៃបោះឆ្នោត ឬពាក្យបណ្តឹងនោះ ឬទាំងនោះត្រូវបានដាក់ ប៉ុន្តែត្រូវបាន គយ.សប ឬ/និង គធ.ខប ឬ/និង គ.ជ.ប សម្រេចបដិសេធជា ក្នុងករណីនេះ គ.ជ.ប ត្រូវ៖

- ៨.៤១.៦.១ ចារបដិសេធលើពាក្យបណ្តឹងតវ៉ាទៅនឹងលទ្ធផលបណ្តោះអាសន្ននៃការបោះឆ្នោត ដូចមានចែងក្នុងចំណុច ៨.៤១.៤ ខាងលើនេះ រួចចុះហត្ថលេខា និងកាលបរិច្ឆេទ។
- ៨.៤១.៦.២ ធានាថា មន្ត្រីជំនាញបានបំពេញសម្រង់សេចក្តីសម្រេច (១.១២០៣) បដិសេធពាក្យបណ្តឹងតវ៉ាអំពីលទ្ធផលបណ្តោះ-



អាសន្ននៃការបោះឆ្នោតជ្រើសតាំងតំណាងរាស្ត្រក្នុងមណ្ឌល
រាជធានី ខេត្តពាក់ព័ន្ធ និងត្រូវចុះហត្ថលេខាដោយប្រធាន
គ.ជ.ប រួចបោះត្រា គ.ជ.ប និងចុះកាលបរិច្ឆេទ។

៨.៤១.៦.៣ ធានាថា សម្រង់សេចក្តីសម្រេច (ទ.១២០៣) ដូចមានចែង
ក្នុងចំណុច ៨.៤១.៦.២ ខាងលើនេះ ត្រូវបានរៀបចំក្នុងចំនួន
គ្រប់គ្រាន់ សម្រាប់ប្រគល់ជូនដើមបណ្តឹង ១ (មួយ) ច្បាប់
ជូនគ្រប់តំណាងគណបក្សឈរឈ្មោះបោះឆ្នោតក្នុងរាជធានី
ខេត្តពាក់ព័ន្ធ ១ (មួយ) ច្បាប់ ធ្វើជូន គធម.ខប ពាក់ព័ន្ធ ១ (មួយ)
ច្បាប់ ធ្វើជូន គយ.សប ពាក់ព័ន្ធ ១ (មួយ) ច្បាប់ និងរក្សា
ទុកជាឯកសារ ១ (មួយ) ច្បាប់។

៨.៤១.៦.៤ ប្រកាសថា គណបក្សនយោបាយ ឬតំណាងដែលមិនពេញចិត្ត
នឹងសេចក្តីសម្រេចបដិសេធរបស់ គ.ជ.ប មានសិទ្ធិប្តឹងទៅ
ក្រុមប្រឹក្សាធម្មនុញ្ញក្នុងរយៈពេលយ៉ាងយូរ ៧២ (ចិតសិបពីរ)
ម៉ោងបន្ទាប់ពីបានទទួលសម្រង់សេចក្តីសម្រេច(ទ.១២០៣)នេះ។

៨.៤១.៦.៥ ប្រគល់របាយការណ៍ត្រួតពិនិត្យ ផ្ទៀងផ្ទាត់ និងលើក
យោបល់ ដូចមានចែងក្នុងចំណុច ៨.៤១.៤.៥ ខាងលើនេះ
រួមនឹងឯកសារពាក់ព័ន្ធផ្សេងទៀត ដូចមានចែងក្នុងចំណុច
៨.៤១.៤ ខាងលើនេះ ជូនអគ្គលេខាធិការដ្ឋាន គ.ជ.ប ដើម្បី
មុខការ។

៨.៤១.៧ ផ្អែកតាមលទ្ធផលនៃការពិនិត្យ ផ្ទៀងផ្ទាត់ និងតាមរបាយការណ៍ដូចមាន
ចែងក្នុងចំណុច ៨.៤១.៥ ខាងលើនេះ ប្រសិនបើ គ.ជ.ប រកឃើញថា មាន
ភស្តុតាងគ្រប់គ្រាន់បញ្ជាក់អំពីការកើតមានឡើងនូវភាពមិនប្រក្រតីធ្ងន់ធ្ងរ ដែល
ប្រព្រឹត្តដោយគណៈកម្មការ ឬសមាជិកនៃគណៈកម្មការរៀបចំការបោះឆ្នោត
ណាមួយ ធ្វើឱ្យប៉ះពាល់ដល់លទ្ធផលនៃការបោះឆ្នោត និងមានពាក្យបណ្តឹង
អំពីភាពមិនប្រក្រតីកើតមាននៅការិយាល័យបោះឆ្នោត ឬ/និងការិយាល័យ
រាប់សន្លឹកឆ្នោត ត្រូវបានដាក់នៅ គយ.សប ត្រឹមម៉ោង ១១:៣០ (ដប់មួយ
សាមសិប) នាទីព្រឹកនៃថ្ងៃបន្ទាប់ពីថ្ងៃបោះឆ្នោត គ.ជ.ប ត្រូវសម្រេចយល់ព្រម
តាមពាក្យបណ្តឹង ដោយត្រូវបដិសេធលទ្ធផលនៅការិយាល័យបោះឆ្នោតនោះ
ឬការិយាល័យបោះឆ្នោតទាំងនោះក្នុងរាជធានី ខេត្តពាក់ព័ន្ធ។ ក្នុងករណីនេះ
ប្រធាន គ.ជ.ប ត្រូវ៖



៨.៤១.៧.១ ចារយល់ព្រមលើពាក្យបណ្តឹងតវ៉ាទៅនឹងលទ្ធផលបណ្តោះ-
អាសន្ននៃការបោះឆ្នោត ដូចមានចែងក្នុងចំណុច ៨.៤១.៤
ខាងលើនេះ រួចចុះហត្ថលេខា និងកាលបរិច្ឆេទ។

៨.៤១.៧.២ ធានាថា មន្ត្រីជំនាញបានបំពេញសម្រង់សេចក្តីសម្រេច
(១២០៣) បដិសេធលទ្ធផលនៅការិយាល័យបោះឆ្នោតនោះ
ឬការិយាល័យបោះឆ្នោតទាំងនោះក្នុងមណ្ឌលរាជធានី ខេត្ត
ពាក់ព័ន្ធ និងត្រូវចុះហត្ថលេខាដោយប្រធាន គ.ជ.ប រួច
បោះត្រា គ.ជ.ប និងចុះកាលបរិច្ឆេទ។

៨.៤១.៧.៣ ធានាថា សម្រង់សេចក្តីសម្រេច (១២០៣) ដូចមានចែង
ក្នុងចំណុច ៨.៤១.៧.២ ខាងលើនេះ ត្រូវបានរៀបចំក្នុងចំនួន
គ្រប់គ្រាន់សម្រាប់ប្រគល់ជូនដើមបណ្តឹង ១ (មួយ) ច្បាប់ ជូន
គ្រប់តំណាងគណបក្សឈរឈ្មោះបោះឆ្នោតក្នុងរាជធានី ខេត្ត
ពាក់ព័ន្ធ ១ (មួយ) ច្បាប់ ធ្វើជូន គណ.ខប ពាក់ព័ន្ធ ១ (មួយ)
ច្បាប់ ធ្វើជូន គយ.សប ពាក់ព័ន្ធ ១ (មួយ) ច្បាប់ និងរក្សា
ទុកជាឯកសារ ១ (មួយ) ច្បាប់។

៨.៤១.៧.៤ ប្រកាសថា គ.ជ.ប នឹងចាត់ចែងឱ្យរៀបចំការបោះឆ្នោត
សាជាថ្មីនៅការិយាល័យបោះឆ្នោតនោះឬការិយាល័យបោះឆ្នោត
ទាំងនោះក្នុងឃុំ សង្កាត់ពាក់ព័ន្ធចំណុះរាជធានី ខេត្តពាក់ព័ន្ធ
ក្នុងរយៈពេលយ៉ាងយូរ ៨ (ប្រាំបី) ថ្ងៃគិតចាប់ពីថ្ងៃចេញ
សម្រង់សេចក្តីសម្រេច (១២០៣) នេះ។

៨.៤១.៧.៥ ប្រគល់របាយការណ៍ត្រួតពិនិត្យ ផ្ទៀងផ្ទាត់ និងលើកយោបល់
ដូចមានចែងក្នុងចំណុច ៨.៤២.៥.៥ ខាងក្រោមនេះ រួមនឹង
ឯកសារពាក់ព័ន្ធផ្សេងទៀត ដូចមានចែងក្នុងចំណុច ៨.៤២.៤
ខាងក្រោមនេះ ជូនអគ្គលេខាធិការដ្ឋាន គ.ជ.ប ដើម្បីមុខការ។

៨.៤១.៨ ចំពោះពាក្យបណ្តឹងតវ៉ា ដែលបានដាក់ប្តឹងនៅក្រុមប្រឹក្សាធម្មនុញ្ញ ស្របតាម
រយៈពេលកំណត់ដូចមានចែងក្នុងចំណុច ៨.៤០.៨ ឬចំណុច ៨.៤១.២ ឬ
ចំណុច ៨.៤១.៣ ឬចំណុច ៨.៤១.៦.៤ ខាងលើនេះ ក្រុមប្រឹក្សាធម្មនុញ្ញត្រូវ
បើកសវនាការដោះស្រាយពាក្យបណ្តឹងតវ៉ានោះ ក្នុងរយៈពេលពី ១០ (ដប់)
ថ្ងៃទៅ ២០ (ម្ភៃ) ថ្ងៃយ៉ាងយូរ បន្ទាប់ពីបានទទួលពាក្យបណ្តឹង។ នីតិវិធី
សម្រាប់ការទទួល និងការដោះស្រាយពាក្យបណ្តឹងតវ៉ានៅក្រុមប្រឹក្សាធម្មនុញ្ញ
ត្រូវបានកំណត់ដោយក្រុមប្រឹក្សាធម្មនុញ្ញ។



៨.៤១.៩ បន្ទាប់ពីរាល់ពាក្យបណ្តឹងតវ៉ាដែលបានដាក់នៅ គ.ជ.ប ឬ/និងក្រុមប្រឹក្សាធម្មនុញ្ញ ត្រូវបានដោះស្រាយរួចរាល់ជាស្ថាពរ គ.ជ.ប ត្រូវចាត់ចែងកែតម្រូវតួលេខលទ្ធផល ឬ/និងចាត់ចែងឱ្យបោះឆ្នោតសាជាថ្មី ដោយផ្អែកតាមសេចក្តីសម្រេចរបស់ គ.ជ.ប ឬ/និងក្រុមប្រឹក្សាធម្មនុញ្ញ។ បន្ទាប់មក គ.ជ.ប ត្រូវផ្តល់សុពលភាពលទ្ធផលបណ្តោះអាសន្ននៃការបោះឆ្នោតជ្រើសតាំងតំណាងរាស្ត្រទៅជាលទ្ធផលផ្លូវការនៃការបោះឆ្នោតជ្រើសតាំងតំណាងរាស្ត្រ។ គ.ជ.ប ត្រូវចាត់ចែងបិទផ្សាយនៅទីស្តីការ គ.ជ.ប និងផ្សព្វផ្សាយជាសាធារណៈតាមគ្រប់រូបភាពនូវតារាងលទ្ធផលផ្លូវការនៃការបោះឆ្នោតជ្រើសតាំងតំណាងរាស្ត្រ។

**ការរៀបចំ និងប្រកាសលទ្ធផលផ្លូវការនៃការបោះឆ្នោតជ្រើសតាំងតំណាងរាស្ត្រ
ប្រការ៨.៤២._**

ផ្អែកតាមលទ្ធផលផ្លូវការនៃការបោះឆ្នោតជ្រើសតាំងតំណាងរាស្ត្រ ដូចមានចែងក្នុងចំណុច ៨.៤១.៨ ខាងលើនេះ ប្រធានក្រុមកំណត់បែងចែកអាសនៈនៃ គ.ជ.ប ត្រូវធានាថា សមាជិកក្រុមបានចាត់ចែងឱ្យបញ្ចូលតួលេខលទ្ធផលគាំទ្រគណបក្សនយោបាយនីមួយៗ ដែលឈរឈ្មោះបោះឆ្នោតតាមមណ្ឌលរាជធានី ខេត្ត ទៅក្នុងកម្មវិធីប្រតិបត្តិការបែងចែកអាសនៈក្នុងកុំព្យូទ័រ ឬ/និងឱ្យគណនាតាមការធ្វើប្រមាណវិធីដោយដៃ ដោយផ្អែកតាមរូបមន្តកំណត់បែងចែកអាសនៈដែលកំណត់ដោយច្បាប់ និងដូចមានចែងក្នុងឧបសម្ព័ន្ធទី៩ នៃ ប.ន.ត.រ នេះ ស្តីពីប្រព័ន្ធបោះឆ្នោត និងការបែងចែកអាសនៈ។ ប្រធានក្រុមត្រូវពិនិត្យ និងផ្ទៀងផ្ទាត់លទ្ធផលនៃការគណនាការបែងចែកអាសនៈខាងលើរវាងការគណនាដោយដៃ និងការគណនាដោយប្រើកម្មវិធីប្រតិបត្តិការបែងចែកអាសនៈក្នុងកុំព្យូទ័រ ដើម្បីឱ្យដឹងប្រាកដថា លទ្ធផលនោះមានលក្ខណៈត្រឹមត្រូវដូចគ្នា។ ប្រធានក្រុមត្រូវធានាថា តារាងលទ្ធផលនៃការបែងចែកអាសនៈដែលគណបក្សនយោបាយឈរឈ្មោះបោះឆ្នោតតាមមណ្ឌលរាជធានី ខេត្តបានទទួល ត្រូវបានបោះពុម្ព រួចចារបញ្ជាក់ថា ត្រឹមត្រូវ និងចុះហត្ថលេខា ដោយលេខាធិការ អនុប្រធាន និងប្រធានក្រុម និងដាក់ជូន គ.ជ.ប តាមរយៈអគ្គលេខាធិការ គ.ជ.ប ដើម្បីពិនិត្យ សម្រេច។

៨.៤២.១ ផ្អែកលើលទ្ធផលផ្លូវការនៃការបោះឆ្នោតជ្រើសតាំងតំណាងរាស្ត្រ និងលទ្ធផលនៃការបែងចែកអាសនៈដែលគណបក្សនយោបាយឈរឈ្មោះបោះឆ្នោតតាមមណ្ឌលរាជធានី ខេត្តត្រូវបានទទួល ដូចមានចែងក្នុងចំណុច ៨.៤១.៩ និងប្រការ ៨.៤១ ខាងលើនេះ ប្រធានក្រុមកំណត់បែងចែកអាសនៈនៃ គ.ជ.ប រួមជាមួយអនុប្រធានក្រុមត្រូវផ្ទៀងផ្ទាត់ និងស្រង់ឈ្មោះបេក្ខជននៃគណបក្សនយោបាយដែលត្រូវជាប់ឆ្នោតជាតំណាងរាស្ត្រ តាមនីតិវិធីដូចមានចែងចំណុច៧ នៃឧបសម្ព័ន្ធទី៩ ស្តីពីប្រព័ន្ធបោះឆ្នោត និងការបែងចែកអាសនៈ



និងត្រូវរៀបចំសេចក្តីព្រាងសេចក្តីប្រកាសបេក្ខជនជាប់ឆ្នោតជាតំណាងរាស្ត្រ រួចដាក់ជូន គ.ជ.ប តាមរយៈអគ្គលេខាធិការ គ.ជ.ប ដើម្បីពិនិត្យ សម្រេច ព្រមទាំងចុះហត្ថលេខា បោះត្រា គ.ជ.ប និងចុះកាលបរិច្ឆេទជាផ្លូវការ។

៨.៤២.២ គ.ជ.ប ត្រូវប្រកាសផ្សាយសេចក្តីប្រកាសបេក្ខជនជាប់ឆ្នោតជាតំណាងរាស្ត្រ ដូចមានចែងក្នុងចំណុច ៨.៤២.១ ខាងលើនេះ ជាសាធារណៈ និងត្រូវបែងចែក ដូចខាងក្រោម៖

- ៨.៤២.២.១ ថ្វាយព្រះមហាក្សត្រ ១ (មួយ) ច្បាប់។
- ៨.៤២.២.២ ធ្វើជូនក្រុមប្រឹក្សាធម្មនុញ្ញ ១ (មួយ) ច្បាប់។
- ៨.៤២.២.៣ ធ្វើជូនអគ្គលេខាធិការដ្ឋានព្រឹទ្ធសភា ១ (មួយ) ច្បាប់។
- ៨.៤២.២.៤ ធ្វើជូនអគ្គលេខាធិការដ្ឋានរដ្ឋសភា ១ (មួយ) ច្បាប់។
- ៨.៤២.២.៥ ធ្វើជូនទីស្តីការគណៈរដ្ឋមន្ត្រី ១ (មួយ) ច្បាប់។
- ៨.៤២.២.៦ ធ្វើជូនគណបក្សនយោបាយឈរឈ្មោះបោះឆ្នោតជ្រើសតាំង តំណាងរាស្ត្រ ១ (មួយ) ច្បាប់។
- ៨.៤២.២.៧ ធ្វើជូនបណ្ណសារដ្ឋានជាតិ ១ (មួយ) ច្បាប់។
- ៨.៤២.២.៨ រក្សាទុកជាឯកសាររបស់ គ.ជ.ប ១ (មួយ) ច្បាប់។



ជំពូកទី៩
ការធានាបង់អសនៈនៃរដ្ឋសភា និងការជ្រើសតាំងជំនួស
ព្រមទាំងការបែងចែកអសនៈដែលនៅទំនេរ

ការធានាបង់អសនៈបន្ទាប់ពីការប្រកាសលទ្ធផលបោះឆ្នោតដ្ឋានការរួមហើយ

ប្រការ៩.១.-

អនុលោមតាមមាត្រា ១៣៨ នៃ ច.ប.ត.រ បន្ទាប់ពីដំណើរការនៃការបោះឆ្នោត បានប្រព្រឹត្តទៅដោយសេរី ត្រឹមត្រូវ និងយុត្តិធម៌ ស្របតាមរដ្ឋធម្មនុញ្ញ ច្បាប់ស្តីពីការរៀបចំ និងការប្រព្រឹត្តទៅនៃក្រុមប្រឹក្សាធម្មនុញ្ញ ច.គ.ជ.ប និង ច.ប.ត.រ ហើយបន្ទាប់ពីការប្រកាសលទ្ធផលផ្លូវការនៃការបោះឆ្នោតដោយ គ.ជ.ប រួច គណបក្សនយោបាយណាមួយដែលទទួលបានអាសនៈមួយ ឬច្រើនក្នុងរដ្ឋសភា ត្រូវចាត់ទុកថា បានបោះបង់ចោលអាសនៈរបស់ខ្លួនក្នុងករណីណាមួយដូចខាងក្រោម៖

- ៩.១.១ គណបក្សនយោបាយនោះ ធ្វើពហិការមិនព្រមចូលរួមសម័យប្រជុំដំបូងតាមការកោះប្រជុំរបស់ព្រះមហាក្សត្រ។
- ៩.១.២ គណបក្សនយោបាយនោះ ធ្វើពហិការមិនព្រមចូលរួមប្រជុំរដ្ឋសភា សម្រាប់ការប្រកាសសុពលភាពនៃអាណត្តិរបស់សមាជិកនីមួយៗ។
- ៩.១.៣ គណបក្សនយោបាយនោះ ធ្វើពហិការមិនព្រមធ្វើសច្ចាប្រណិធានចូលកាន់តំណែង។
- ៩.១.៤ ក្នុងករណីដូចមានចែងក្នុងចំណុច ៩.១.១ ចំណុច ៩.១.២ និងចំណុច ៩.១.៣ នៃប្រការ ៩.១ ខាងលើនេះ បញ្ជីបេក្ខជន និងបេក្ខជននៃគណបក្សនយោបាយនោះដែលបានប្រកាសថាជាប់ឆ្នោតរួចហើយមិនមានសុពលភាព និងមិនមានគុណសម្បត្តិទៅទៀតបានឡើយ។
- ៩.១.៥ រដ្ឋសភា ត្រូវជូនដំណឹងទៅ គ.ជ.ប ជាបន្ទាន់ ឬក្នុងរយៈពេលយ៉ាងយូរ ២៤ (ម្ភៃបួន) ម៉ោង។ គ.ជ.ប ត្រូវធ្វើការបែងចែកអាសនៈដែលនៅទំនេរនោះ ក្នុងរយៈពេលយ៉ាងយូរ ៧២ (ចិតសិបពីរ) ម៉ោង បន្ទាប់ពីបានទទួលលិខិតជូនដំណឹងពីរដ្ឋសភា ទៅឱ្យគណបក្សនយោបាយផ្សេងដែលបានចុះបញ្ជីបេក្ខជនឈរឈ្មោះបោះឆ្នោតក្នុងរាជធានី ខេត្តជាមួយគ្នា ដោយមិនគិតបញ្ចូលគណបក្សនយោបាយដែលបាត់បង់អាសនៈ ដូចមានចែងក្នុងចំណុច ៩.១.១ ចំណុច ៩.១.២ និងចំណុច ៩.១.៣ នៃប្រការ ៩.១ ខាងលើនេះ តាមជំហានទាំងឡាយដូចខាងក្រោម៖



ការកេតូតានៃអាសនៈដែលបោះបង់ចោល

៩.១.៥.១ ជំហានទី១ : កំណត់កូតាដែលតម្រូវឱ្យគណបក្សនយោបាយ បានទទួល ១ (មួយ) អាសនៈ តាមរូបមន្តខាងក្រោម៖

$$ក'_{ត} = \frac{ស'_{ស}}{អ'_{ប}}$$

ក្នុងនោះ៖

- ក'_{ត} : តារាងឱ្យកូតាជាផលចែកដោយមិនគិតពីសំណល់ចែក។
- ស'_{ស} : តារាងឱ្យចំនួនសន្លឹកឆ្នោតបានការសរុបបោះឱ្យគណបក្សនយោបាយផ្សេងដែលបានចុះបញ្ជីបេក្ខជនឈរឈ្មោះបោះឆ្នោតក្នុងការបោះឆ្នោតនៅក្នុងរាជធានី ខេត្ត ដកចេញនូវសន្លឹកឆ្នោតបានការដែលបានបោះឱ្យគណបក្សនយោបាយដែលបោះបង់អាសនៈនៅក្នុងរាជធានី ខេត្ត។
- អ'_{ប} : តារាងឱ្យអាសនៈ ដែលបានបោះបង់ចោលនៅក្នុងរាជធានី ខេត្ត។

ឧទាហរណ៍ : នៅក្នុងមណ្ឌលបោះឆ្នោតខេត្ត B ដែលមានគណបក្សនយោបាយឈរឈ្មោះបោះឆ្នោតចំនួន ១២ ក្នុងនោះ៖

១	គណបក្ស	ក	មានសន្លឹកឆ្នោតបានការ	ស _ក	=	៤៩.៦៨២	សន្លឹក
២	គណបក្ស	ខ	មានសន្លឹកឆ្នោតបានការ	ស _ខ	=	៤៨.៧៥៤	សន្លឹក
៣	គណបក្ស	គ	មានសន្លឹកឆ្នោតបានការ	ស _គ	=	១១២.៩៧៨	សន្លឹក
៤	គណបក្ស	ឃ	មានសន្លឹកឆ្នោតបានការ	ស _ឃ	=	១០៨.៣៣៤	សន្លឹក
៥	គណបក្ស	ង	មានសន្លឹកឆ្នោតបានការ	ស _ង	=	១៥.១៦២	សន្លឹក
៦	គណបក្ស	ច	មានសន្លឹកឆ្នោតបានការ	ស _ច	=	២៥.២៨៦	សន្លឹក
៧	គណបក្ស	ឆ	មានសន្លឹកឆ្នោតបានការ	ស _ឆ	=	២៨.២៤៥	សន្លឹក
៨	គណបក្ស	ជ	មានសន្លឹកឆ្នោតបានការ	ស _ជ	=	៥០.៥២៣	សន្លឹក
៩	គណបក្ស	ឈ	មានសន្លឹកឆ្នោតបានការ	ស _ឈ	=	១១.៥៧៦	សន្លឹក
១០	គណបក្ស	ញ	មានសន្លឹកឆ្នោតបានការ	ស _ញ	=	៤៨.៧៥១	សន្លឹក
១១	គណបក្ស	ដ	មានសន្លឹកឆ្នោតបានការ	ស _ដ	=	១៨.៦៥៤	សន្លឹក
១២	គណបក្ស	ប	មានសន្លឹកឆ្នោតបានការ	ស _ប	=	១៥.៣៩៣	សន្លឹក



តាមការបញ្ជាក់ក្នុងលិខិតជូនដំណឹងរបស់រដ្ឋសភា គណបក្សនយោបាយ យ ដែលបានប្រកាសថា ជាប់ឆ្នោតរួចហើយ បានបោះបង់ចោលអាសនៈរបស់ខ្លួនចំនួន ៣ (បី)។ ដូចនេះ បញ្ជីបេក្ខជន និងបេក្ខជននៃគណបក្សនយោបាយ យ មិនមានសុពលភាព និងមិនមានគុណសម្បត្តិទៅទៀត គ.ជ.ប ត្រូវធ្វើការបែងចែកអាសនៈដែលនៅទំនេរនោះ ក្នុងរយៈពេលយ៉ាងយូរ ៧២ (ចិតសិបពីរ) ម៉ោង បន្ទាប់ពីបានទទួលលិខិតជូនដំណឹងទៅឱ្យគណបក្សនយោបាយផ្សេងទៀត ដែលបានចុះបញ្ជីបេក្ខជនឈរឈ្មោះបោះឆ្នោតក្នុងខេត្តជាមួយគ្នា ដោយមិនគិតបញ្ចូលគណបក្សនយោបាយដែលបាត់បង់អាសនៈឡើយ។

អនុវត្តតាមរូបមន្ត ដូចមានចែងក្នុងចំណុច ៩.១.៥.១ ខាងលើនេះ យើងបាន៖

$$ស'ស = (៤៩.៦៨២ + ៤៨.៧៥៤ + ១១២.៩៧៨ + ១០៨.៣៣៤ + ១៥.១៦២ + ២៥.២៨៦ + ២៨.២៤៥ + ៥០.៥២៣ + ១១.៥៧៦ + ៤៨.៧៥១ + ១៨.៦៩៤ + ១៥.៣៩៣) - ១០៨.៣៣៤ = ៤២៥.០៤៤ សន្លឹក$$

$$អ'ប = ៣$$

$$ក'ត = \frac{ស'ស}{អ'ប} = \frac{៤២៥.០៤៤}{៣} = ១៤១.៦៨១$$

កូតាស្មើនឹង ១៤១.៦៨១។

ការកំណត់ចំនួនអាសនៈបឋម

៩.១.៥.២ ជំហានទី២ : ដើម្បីកំណត់ចំនួនអាសនៈជាបឋម ដែលគណបក្សនយោបាយនីមួយៗ បានទទួល គ.ជ.ប ត្រូវអនុវត្តតាមរូបមន្តខាងក្រោម៖

$$អ'ទ = \frac{ស'ប}{ក'ត}$$

ក្នុងនោះ៖

- អ'ទ : តាងឱ្យចំនួនអាសនៈ ដែលគណបក្សនយោបាយមួយក្នុងខេត្តបានទទួលមុនពេលធ្វើប្រមាណវិធីចាំបាច់ក្នុងជំហានទី៣។
- ស'ប : តាងឱ្យសន្លឹកឆ្នោតបានការសរុប បោះឱ្យគណបក្សនយោបាយមួយក្នុងរាជធានី ខេត្ត។
- ក'ត : តាងឱ្យចំនួនកូតាដែលបានកំណត់ក្នុងជំហានទី១។



បន្ទាប់ពីបានគណនាក្នុងជំហានទី១ គ្រប់គណបក្សនយោបាយដែលឈរឈ្មោះបោះឆ្នោត ក្នុងរាជធានី ខេត្ត លើកលែងតែគណបក្សនយោបាយដែលបោះបង់អាសនៈក្នុងរាជធានី ខេត្ត ក្នុង ករណីគ្មាននៅសល់អាសនៈ ដើម្បីបែងចែកបន្តទៀត ចំនួនអាសនៈសម្រេចត្រូវកំណត់យកតែម្តង។

ក្នុងករណីគណនាក្នុងជំហានទី២ រួចហើយ ប៉ុន្តែមានអាសនៈនៅសល់ដែលត្រូវបន្តបែងចែក តទៅទៀត អាសនៈដែលនៅសល់នោះត្រូវបែងចែកតាមរូបមន្តដែលបានកំណត់ក្នុងជំហានទី៣។

ឧទាហរណ៍ : ការបែងចែកអាសនៈដែលបោះបង់ចោលលើកទី១ នៅក្នុងមណ្ឌលបោះឆ្នោត នៃខេត្ត B ដដែល។

អនុវត្តតាមការបែងចែកអាសនៈដែលបោះបង់ចោលលើកទី១ តាមរូបមន្តក្នុងជំហានទី២ ចំណុច ៩.១.៥.២ ខាងលើនេះ យើងបាន៖

គណបក្ស	ក	អ'ទ ១	=	$\frac{៤៩.៦៨២}{១៤១.៦៨១}$	=	០,៣៥	មិនទទួលបានអាសនៈ
គណបក្ស	ខ	អ'ទ ១	=	$\frac{៤៨.៧៥៤}{១៤១.៦៨១}$	=	០,៣៤	មិនទទួលបានអាសនៈ
គណបក្ស	គ	អ'ទ ១	=	$\frac{១១២.៩៧៨}{១៤១.៦៨១}$	=	០,៧៩	មិនទទួលបានអាសនៈ
គណបក្ស	ឃ		=	១០៨.៣៣៤	=		មិនរាប់បញ្ចូលក្នុងការបែងចែក អាសនៈ
គណបក្ស	ង	អ'ទ ១	=	$\frac{១៥.១៦២}{១៤១.៦៨១}$	=	០,១០	មិនទទួលបានអាសនៈ
គណបក្ស	ច	អ'ទ ១	=	$\frac{២៥.២៨៦}{១៤១.៦៨១}$	=	០,១៧	មិនទទួលបានអាសនៈ
គណបក្ស	ឆ	អ'ទ ១	=	$\frac{២៨.២៤៥}{១៤១.៦៨១}$	=	០,១៩	មិនទទួលបានអាសនៈ
គណបក្ស	ជ	អ'ទ ១	=	$\frac{៥០.៥២៣}{១៤១.៦៨១}$	=	០,៣៥	មិនទទួលបានអាសនៈ
គណបក្ស	ឈ	អ'ទ ១	=	$\frac{១១.៥៧៦}{១៤១.៦៨១}$	=	០,០៨	មិនទទួលបានអាសនៈ
គណបក្ស	ញ	អ'ទ ១	=	$\frac{៤៨.៧៥១}{១៤១.៦៨១}$	=	០,៣៤	មិនទទួលបានអាសនៈ
គណបក្ស	ដ	អ'ទ ១	=	$\frac{១៨.៦៩៤}{១៤១.៦៨១}$	=	០,១៣	មិនទទួលបានអាសនៈ
គណបក្ស	ប	អ'ទ ១	=	$\frac{១៥.៣៩៣}{១៤១.៦៨១}$	=	០,១០	មិនទទួលបានអាសនៈ



ផ្អែកតាមការគណនាខាងលើ ពុំមានគណបក្សនយោបាយណាមួយទទួលបានអាសនៈ ដែលបានបោះបង់ចោលទេ។ ដូចនេះមាននៅសល់អាសនៈចំនួន ៣ (បី) ដែលត្រូវបន្តបែងចែក តាមរូបមន្តកំណត់ក្នុងជំហានទី៣។

ការបែងចែកអាសនៈនៅសល់ពីការបែងចែកជំហានទី២

៩.១.៥.៣ ជំហានទី៣ : អាសនៈដែលនៅសល់ត្រូវបែងចែក ដោយ កំណត់យកមធ្យមភាគខ្ពស់បំផុត តាមរូបមន្តខាងក្រោម៖

$$ម'_{ធី} = \frac{ស'_{ប}}{អ'_{ទ} + ១}$$

ក្នុងនោះ៖

- ម'_{ធី} : តារាងឱ្យមធ្យមភាគខ្ពស់បំផុត។
- ស'_{ប} : តារាងឱ្យចំនួនសន្លឹកឆ្នោតបានការសរុប ដែលបាន បោះឱ្យគណបក្សនយោបាយមួយក្នុងខេត្ត។
- អ'_{ទ} : តារាងឱ្យចំនួនអាសនៈ ដែលបានបែងចែកឱ្យទៅ គណបក្សនយោបាយមួយ។
- ១ : ជាលេខនិមិត្ត។

ក្នុងករណីដែលនៅសល់អាសនៈចំនួន ១ (មួយ) ដែលត្រូវបែងចែក បន្ទាប់ពីបានគណនា តាមរូបមន្តក្នុងជំហានទី៣ សម្រាប់គណបក្សនយោបាយដែលមានលក្ខណសម្បត្តិទាំងអស់ អាសនៈ នោះត្រូវបែងចែកទៅឱ្យគណបក្សនយោបាយដែលមានមធ្យមភាគខ្ពស់បំផុត។

ក្នុងករណីដែលនៅសល់អាសនៈច្រើនជាង ១ (មួយ) ដែលត្រូវបែងចែក គ.ជ.ប ត្រូវអនុវត្ត តាមរូបមន្តក្នុងជំហានទី៣ ហើយអាសនៈចំនួន ១ (មួយ) ត្រូវបែងចែកទៅឱ្យគណបក្សនយោបាយ ណាដែលមានមធ្យមភាគខ្ពស់បំផុត។

បន្ទាប់ពីកំណត់បានមធ្យមភាគរបស់បញ្ជីបេក្ខជននៃគណបក្សនយោបាយនីមួយៗរួចមក ត្រូវធ្វើការប្រៀបធៀបគ្នា។ គណបក្សនយោបាយណាមានមធ្យមភាគធំជាងគេ ដែលជាមធ្យម ភាគខ្ពស់បំផុត (គិតទាំងចំនួន ២ (ពីរ) ខ្ទង់ក្រោយក្បៀស) នឹងត្រូវទទួលបានអាសនៈ ១ (មួយ)។

បន្ទាប់មកត្រូវអនុវត្តរូបមន្តនេះម្តងទៀត ដោយបង្កើតថ្លៃ អ'_{ទ} ចំនួន ១ (មួយ) ចំពោះគណបក្ស នយោបាយដែលបានទទួលអាសនៈចំនួន ១ (មួយ) ក្នុងការអនុវត្តរូបមន្តលើកទីមួយ។ ដូច្នេះ ចំនួនអាសនៈចំនួន ១ (មួយ) ត្រូវផ្តល់ឱ្យគណបក្សនយោបាយដែលមានមធ្យមភាគខ្ពស់បំផុត ក្នុង ការអនុវត្តរូបមន្តលើកទីពីរ។ ក្នុងករណីនៅសល់អាសនៈ ត្រូវបែងចែកបន្តទៀតនោះ ការគណនា



ត្រូវធ្វើតាមរបៀបដដែល ដោយបែងចែកអាសនៈម្តងមួយអាសនៈជាបន្តបន្ទាប់រហូតដល់អស់
អាសនៈដែលនៅសល់។

ឧទាហរណ៍ : ការបែងចែកអាសនៈដែលបោះបង់ចោលនៅសល់តាមរូបមន្តមធ្យមភាគ
ខ្ពស់បំផុត ក្នុងជំហានទី៣ នៅក្នុងមណ្ឌលបោះឆ្នោតនៃខេត្ត **B** ដដែល។
អាសនៈនៅសល់ដែលត្រូវបន្តបែងចែកមានចំនួន ៣ (បី)។

អនុវត្តតាមរូបមន្តមធ្យមភាគខ្ពស់បំផុតក្នុងជំហានទី៣ យើងបាន៖

គណបក្ស	ក	ម'ច១	$= \frac{៤៩.៦៨២}{០ + ១} = ៤៩.៦៨២,០០$	មិនទទួលបានអាសនៈ
គណបក្ស	ខ	ម'ច១	$= \frac{៤៨.៧៥៤}{០ + ១} = ៤៨.៧៥៤,០០$	មិនទទួលបានអាសនៈ
គណបក្ស	គ	ម'ច១	$= \frac{១១២.៩៧៨}{០ + ១} = ១១២.៩៧៨,០០$	ទទួលបាន ១ អាសនៈ
គណបក្ស	ឃ		$= ១០៨.៣៣៤$	= មិនរាប់បញ្ចូលក្នុងការបែងចែកអាសនៈ
គណបក្ស	ង	ម'ច១	$= \frac{១៥.១៦២}{០ + ១} = ១៥.១៦២,០០$	មិនទទួលបានអាសនៈ
គណបក្ស	ច	ម'ច១	$= \frac{២៥.២៨៦}{០ + ១} = ២៥.២៨៦,០០$	មិនទទួលបានអាសនៈ
គណបក្ស	ឆ	ម'ច១	$= \frac{២៨.២៤៥}{០ + ១} = ២៨.២៤៥,០០$	មិនទទួលបានអាសនៈ
គណបក្ស	ជ	ម'ច១	$= \frac{៥០.៥២៣}{០ + ១} = ៥០.៥២៣,០០$	មិនទទួលបានអាសនៈ
គណបក្ស	ឈ	ម'ច១	$= \frac{១១.៥៧៦}{០ + ១} = ១១.៥៧៦,០០$	មិនទទួលបានអាសនៈ
គណបក្ស	ញ	ម'ច១	$= \frac{៤៨.៧៥១}{០ + ១} = ៤៨.៧៥១,០០$	មិនទទួលបានអាសនៈ
គណបក្ស	ដ	ម'ច១	$= \frac{១៨.៦៩៤}{០ + ១} = ១៨.៦៩៤,០០$	មិនទទួលបានអាសនៈ
គណបក្ស	ប	ម'ច១	$= \frac{១៥.៣៩៣}{០ + ១} = ១៥.៣៩៣,០០$	មិនទទួលបានអាសនៈ



ប្រៀបធៀបមធ្យមភាគរបស់គណបក្សនយោបាយទាំង ១១ ខាងលើ គណបក្ស គ មាន
មធ្យមភាគធំជាងគេគឺ ១១២.៩៧៨,០០ ដែលជាមធ្យមភាគខ្ពស់បំផុត ដូចនេះ គណបក្ស គ ត្រូវ
ទទួលបានអាសនៈ ដែលបោះបង់ចោលចំនួន ១ (មួយ) ក្នុងការបែងចែកលើកនេះ និងមានអាសនៈ
នៅសល់ ២ (ពីរ) ទៀត ដែលត្រូវបន្តបែងចែក។

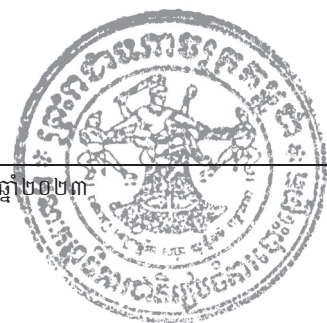

បញ្ជីគណបក្ស	មធ្យមភាគខ្ពស់បំផុតលើកទី១			មធ្យមភាគខ្ពស់បំផុតលើកទី២			មធ្យមភាគខ្ពស់បំផុតលើកទី៣		
	ម'៥១	៤៩.៦៨២ 0 + 9	៤៩.៦៨២,០០	ម'៥២	៤៩.៦៨២ 0 + 9	៤៩.៦៨២,០០	ម'៥៣	៤៩.៦៨២ 0 + 9	៤៩.៦៨២,០០
គណបក្ស ក	ម'៥១	៤៨.៧៥៤ 0 + 9	៤៨.៧៥៤,០០	ម'៥២	៤៨.៧៥៤ 0 + 9	៤៨.៧៥៤,០០	ម'៥៣	៤៨.៧៥៤ 0 + 9	៤៨.៧៥៤,០០
គណបក្ស ខ	ម'៥១	១១២.៩៧៨ 0 + 9	១១២.៩៧៨,០០	ម'៥២	១១២.៩៧៨ 9 + 9	៥៦.៤៨៩,០០	ម'៥៣	១១២.៩៧៨ ២ + 9	៣៧.៦៥៩,៣៣
គណបក្ស ឃ		១០៨.៣៣៤			១០៨.៣៣៤			១០៨.៣៣៤	
គណបក្ស ង	ម'៥១	១៥.១៦២ 0 + 9	១៥.១៦២,០០	ម'៥២	១៥.១៦២ 0 + 9	១៥.១៦២,០០	ម'៥៣	១៥.១៦២ 0 + 9	១៥.១៦២,០០
គណបក្ស ច	ម'៥១	២៥.២៨៦ 0 + 9	២៥.២៨៦,០០	ម'៥២	២៥.២៨៦ 0 + 9	២៥.២៨៦,០០	ម'៥៣	២៥.២៨៦ 0 + 9	២៥.២៨៦,០០
គណបក្ស ឆ	ម'៥១	២៨.២៤៥ 0 + 9	២៨.២៤៥,០០	ម'៥២	២៨.២៤៥ 0 + 9	២៨.២៤៥,០០	ម'៥៣	២៨.២៤៥ 0 + 9	២៨.២៤៥,០០
គណបក្ស ជ	ម'៥១	៥០.៥២៣ 0 + 9	៥០.៥២៣,០០	ម'៥២	៥០.៥២៣ 0 + 9	៥០.៥២៣,០០	ម'៥៣	៥០.៥២៣ 0 + 9	៥០.៥២៣,០០
គណបក្ស ឈ	ម'៥១	១១.៥៧៦ 0 + 9	១១.៥៧៦,០០	ម'៥២	១១.៥៧៦ 0 + 9	១១.៥៧៦,០០	ម'៥៣	១១.៥៧៦ 0 + 9	១១.៥៧៦,០០
គណបក្ស ញ	ម'៥១	៤៨.៧៥១ 0 + 9	៤៨.៧៥១,០០	ម'៥២	៤៨.៧៥១ 0 + 9	៤៨.៧៥១,០០	ម'៥៣	៤៨.៧៥១ 0 + 9	៤៨.៧៥១,០០
គណបក្ស ដ	ម'៥១	១៨.៦៩៤ 0 + 9	១៨.៦៩៤,០០	ម'៥២	១៨.៦៩៤ 0 + 9	១៨.៦៩៤,០០	ម'៥៣	១៨.៦៩៤ 0 + 9	១៨.៦៩៤,០០
គណបក្ស ប	ម'៥១	១៥.៣៩៣ 0 + 9	១៥.៣៩៣,០០	ម'៥២	១៥.៣៩៣ 0 + 9	១៥.៣៩៣,០០	ម'៥៣	១៥.៣៩៣ 0 + 9	១៥.៣៩៣,០០



គ.ជ.ជ. ឯមធ្យមភាគខ្ពស់បំផុតលើកទី១ មធ្យមភាគខ្ពស់បំផុតលើកទី២ មធ្យមភាគខ្ពស់បំផុតលើកទី៣

ជាលទ្ធផលក្នុងការបែងចែកអាសនៈ តាមរូបមន្តមធ្យមភាគខ្ពស់បំផុតក្នុងជំហានទី៣ យើងបាន៖

- គណបក្ស ក មិនទទួលបានអាសនៈ
- គណបក្ស ខ មិនទទួលបានអាសនៈ
- គណបក្ស គ ទទួលបាន ២ អាសនៈ
- គណបក្ស ឃ មិនទទួលបានអាសនៈ
- គណបក្ស ច មិនទទួលបានអាសនៈ
- គណបក្ស ឆ មិនទទួលបានអាសនៈ
- គណបក្ស ជ ទទួលបាន ១ អាសនៈ
- គណបក្ស ឈ មិនទទួលបានអាសនៈ
- គណបក្ស ញ មិនទទួលបានអាសនៈ
- គណបក្ស ដ មិនទទួលបានអាសនៈ
- គណបក្ស ប មិនទទួលបានអាសនៈ

៩.១.៥.៤ ក្នុងករណីគណនាតាមរូបមន្តខាងលើ មានគណបក្សនយោបាយ ពីរ ឬច្រើនបានទទួលលទ្ធផលស្មើគ្នា ដែលមិនអាចកំណត់ បែងចែកអាសនៈដែលនៅសល់ទៅឱ្យគណបក្សណាមួយបាន គ.ជ.ប ត្រូវអនុវត្តតាមនីតិវិធីដូចមានចែងក្នុងចំណុច៦ ឧបសម្ព័ន្ធទី៩ នៃ ប.ន.ត.រ នេះ ស្តីពីប្រព័ន្ធបោះឆ្នោត និងការ បែងចែកអាសនៈ។

៩.១.៥.៥ ក្នុងករណីបញ្ជីបេក្ខជននៃគណបក្សនយោបាយណាមួយមាន បេក្ខជនមិនគ្រប់គ្រាន់ គ.ជ.ប ត្រូវស្នើជាលាយលក្ខណ៍អក្សរ



ទៅគណបក្សនោះឱ្យបន្ថែមឈ្មោះក្នុងបញ្ជីបេក្ខជន ក្នុងរយៈពេល
យ៉ាងយូរ ៤៨ (សែសិបប្រាំបី) ម៉ោង ក្រោយពីបានទទួល
សំណើ។

៩.១.៥.៦ ក្នុងករណីគណបក្សនយោបាយណាមួយ មិនបានអនុវត្តតាម
ពេលវេលាខាងលើ ត្រូវចាត់ទុកដូចជាគណបក្សនយោបាយ
នោះបោះបង់ចោលអាសនៈឱ្យនៅទំនេរ។

ការបាត់បង់អាសនៈក្នុងនីតិកាលនៃរដ្ឋសភា

ប្រការ៩.២.-

អនុលោមតាមមាត្រា ១៣៨ ស្ទួន នៃ ច.ប.ត.រ ក្នុងនីតិកាលនៃរដ្ឋសភា ប្រសិនបើមានគណបក្ស
នយោបាយណាមួយប្រកាសបោះបង់ចោលអាសនៈ ឬត្រូវលុបឈ្មោះចេញពីបញ្ជីគណបក្សនយោ-
បាយ ឬត្រូវរំលាយស្របតាមច្បាប់ស្តីពីគណបក្សនយោបាយ បញ្ជីបេក្ខជន និងតំណាងរាស្ត្រទាំងអស់
នៃគណបក្សនយោបាយនោះលែងមានសុពលភាព និងលែងមានគុណសម្បត្តិទៅទៀតហើយ។

៩.២.១ គ.ជ.ប ត្រូវធ្វើការបែងចែកអាសនៈដែលនៅទំនេរនោះ ក្នុងរយៈពេលយ៉ាងយូរ
៧ (ប្រាំពីរ) ថ្ងៃ បន្ទាប់ពីទទួលបានលិខិតជូនដំណឹងជាផ្លូវការពីរដ្ឋសភា ឬ/និង
ក្រសួងមហាផ្ទៃ ទៅឱ្យគណបក្សនយោបាយនានាដែលបានចូលរួមក្នុងការ
បោះឆ្នោតក្នុងរាជធានី ខេត្តជាមួយ ដោយមិនគិតបញ្ចូលគណបក្សនយោ-
បាយដែលបោះបង់ចោលអាសនៈ ឬដែលត្រូវលុបឈ្មោះចេញពីបញ្ជីគណ-
បក្សនយោបាយ ឬដែលត្រូវរំលាយស្របតាមច្បាប់ស្តីពីគណបក្សនយោបាយ
និងគណបក្សនយោបាយមានអាសនៈក្នុងរដ្ឋសភាដែលដឹកនាំរាជរដ្ឋាភិបាល
ឡើយ។

៩.២.២ គ.ជ.ប ត្រូវបង្កើតក្រុមកំណត់បែងចែកអាសនៈនៃ គ.ជ.ប ដើម្បីផ្ទៀងផ្ទាត់
ទិន្នន័យសំឡេងឆ្នោត បែងចែកអាសនៈ និងស្រង់ឈ្មោះបេក្ខជនជាប់ឆ្នោត
ជាតំណាងរាស្ត្រ រួចដាក់ជូន គ.ជ.ប តាមរយៈអគ្គលេខាធិការ គ.ជ.ប ដើម្បី
ពិនិត្យ សម្រេច។

៩.២.៣ នៅមុនការបែងចែកអាសនៈដែលនៅទំនេរតាមករណីដូចខាងលើ គ.ជ.ប
ត្រូវធ្វើលិខិតជាផ្លូវការទៅគណបក្សនយោបាយនានា ដែលបានចូលរួមក្នុង
ការបោះឆ្នោតក្នុងរាជធានី ខេត្តជាមួយ លើកលែងតែគណបក្សនយោបាយ
ដែលបោះបង់ចោលអាសនៈ ឬដែលត្រូវលុបឈ្មោះចេញពីបញ្ជីគណបក្ស
នយោបាយ ឬដែលត្រូវរំលាយស្របតាមច្បាប់ស្តីពីគណបក្សនយោបាយ និង



គណបក្សនយោបាយមានអាសនៈក្នុងរដ្ឋសភាដែលដឹកនាំរាជរដ្ឋាភិបាល ដើម្បីសម្របសម្រួល និងកំណត់បញ្ហាមួយចំនួនដូចខាងក្រោម៖

ទី១- ការពិនិត្យបញ្ជីបេក្ខជននៃគណបក្សនយោបាយរបស់ខ្លួន ដែលត្រូវបានយល់ព្រមដោយ គ.ជ.ប ឱ្យចុះបញ្ជីក្នុងនីតិកាលនៃរដ្ឋសភា ដោយត្រូវលុបចេញឈ្មោះបេក្ខជនដែល៖

- ទទួលមរណភាព ឬ
- បាត់បង់សម្បទាវិជ្ជាជីវៈដោយមានលិខិតបញ្ជាក់ពីក្រសួង ស្ថាប័នមានសមត្ថកិច្ច ឬ
- លាលប់ជាលាយលក្ខណ៍អក្សរ ឬ
- ត្រូវតុលាការផ្ដន្ទាទោសដាក់ពន្ធនាគារពីបទឧក្រិដ្ឋ ឬមជ្ឈិមណាមួយ ឬ
- បាត់បង់សមាជិកភាពពីគណបក្សនយោបាយរបស់ខ្លួន។

ទី២- ករណីគណបក្សនយោបាយណាមួយពុំបានឆ្លើយតបតាមលិខិតផ្លូវការរបស់ គ.ជ.ប ក្នុងរយៈពេលយ៉ាងយូរ ៥ (បួន) ថ្ងៃ តាមកាលបរិច្ឆេទកំណត់ដោយ គ.ជ.ប នោះ ចាត់ទុកថាគណបក្សនយោបាយនោះ បានយល់ព្រមរក្សាទុកជាបានការនូវបញ្ជីបេក្ខជននៃគណបក្សនយោបាយរបស់ខ្លួន ដែលត្រូវបានយល់ព្រមឱ្យចុះបញ្ជីក្នុងនីតិកាលរដ្ឋសភា។

ប្រការ៩.៣.-

ការបែងចែកអាសនៈដែលនៅទំនេរត្រូវអនុវត្តតាមករណី និងជំហានទាំងឡាយដូចខាងក្រោម៖

៩.៣.១ ករណីដូចមានចែងក្នុងចំណុច ៩.២.១ នៃប្រការ ៩.២ ខាងលើនេះ ការបែងចែកអាសនៈដែលនៅទំនេរត្រូវអនុវត្តតាមជំហានទាំងឡាយដូចខាងក្រោម៖

ជំហានទី១ : កំណត់កូតាដែលតម្រូវឱ្យគណបក្សនយោបាយបានទទួល ១ (មួយ) អាសនៈ

៩.៣.១.១ ការកំណត់ចំនួនកូតាត្រូវអនុវត្តតាមរូបមន្តខាងក្រោម៖

$$ក'ត = \frac{ស'ស}{អ'ប}$$

ក្នុងនោះ៖

- ក'ត : តាងឱ្យកូតាជាផលចែកដោយមិនគិតពីសំណល់ចែក។



- ស'ស : តាងឱ្យចំនួនសន្លឹកឆ្នោតបានការសរុប បោះឱ្យគណបក្សនយោបាយទាំងអស់ ដែលបានចូលរួមក្នុងការបោះឆ្នោតនៅក្នុងរាជធានី ខេត្ត ដកចេញនូវសន្លឹកឆ្នោតបានការដែលបានបោះឱ្យគណបក្សនយោបាយដែលបោះបង់ចោលអាសនៈ ឬដែលត្រូវលុបឈ្មោះចេញពីបញ្ជីគណបក្សនយោបាយ ឬដែលត្រូវរំលាយ ស្របតាមច្បាប់ស្តីពីគណបក្សនយោបាយ និងដកចេញនូវសន្លឹកឆ្នោតបានការដែលបានបោះឱ្យគណបក្សនយោបាយមានអាសនៈក្នុងរដ្ឋសភាដែលដឹកនាំរាជរដ្ឋាភិបាល។
- អ'ប : តាងឱ្យអាសនៈដែលនៅទំនេរក្នុងរាជធានី ខេត្ត។

ឧទាហរណ៍ :

នៅក្នុងមណ្ឌលបោះឆ្នោតនៃខេត្ត **A** មានអាសនៈចំនួន ៦ មានគណបក្សនយោបាយឈរឈ្មោះបោះឆ្នោតចំនួន ៧ ដែលក្នុងនោះ៖

- គណបក្សនយោបាយ	ក	មាន ស'ក	១២០.៦២២	ទទួលបាន ៣ អាសនៈ
- គណបក្សនយោបាយ	ខ	មាន ស'ខ	១១១.៩៦៣	ទទួលបាន ៣ អាសនៈ
- គណបក្សនយោបាយ	គ	មាន ស'គ	២.១៥៣	ទទួលបាន ០ អាសនៈ
- គណបក្សនយោបាយ	ឃ	មាន ស'ឃ	១៤.៥៣២	ទទួលបាន ០ អាសនៈ
- គណបក្សនយោបាយ	ង	មាន ស'ង	២.១១៦	ទទួលបាន ០ អាសនៈ
- គណបក្សនយោបាយ	ច	មាន ស'ច	៣៧.២៥០	ទទួលបាន ០ អាសនៈ
- គណបក្សនយោបាយ	ឆ	មាន ស'ឆ	៧.២៦៦	ទទួលបាន ០ អាសនៈ

ករណីគណបក្ស **ខ** បានបោះបង់ចោលអាសនៈ ឬត្រូវលុបឈ្មោះចេញពីបញ្ជីគណបក្សនយោបាយ ឬត្រូវរំលាយស្របតាមច្បាប់ស្តីពីគណបក្សនយោបាយ អនុវត្តតាមចំណុច ៩.២.១ ខាងលើនេះ អាសនៈដែលទំនេរចំនួន ៣ (បី) នេះ ត្រូវបែងចែកឱ្យទៅបញ្ជីបេក្ខជននៃគណបក្ស **គ ឃ ង ច** និង **ឆ** ដែលបានចូលរួមក្នុងការបោះឆ្នោតនៅខេត្តនោះ។

ដូចនេះ អនុវត្តតាមរូបមន្តក្នុងចំណុច ៩.៣.១.១ ខាងលើនេះ យើងកំណត់កូតាដែលតម្រូវឱ្យទទួលបានអាសនៈដែលទំនេរ ១ (មួយ) អាសនៈ៖

$$ស'ច = (១២០.៦២២ + ១១១.៩៦៣ + ២.១៥៣ + ១៤.៥៣២ + ២.១១៦ + ៣៧.២៥០ + ៧.២៦៦) - (១២០.៦២២ + ១១១.៩៦៣) = ៦៣.៣១៧$$

$$អ'ប = ៣$$



$$ក'_{ត} = \frac{ស'_{ប}}{អ'_{ប}} = \frac{៦៣.៣១៧}{៣} = ២១.១០៥$$

កូតាស្មើនឹង ២១.១០៥។

ជំហានទី២ : កំណត់ចំនួនអាសនៈជាបឋម ដែលគណបក្សនយោបាយនីមួយៗ បានទទួល

៩.៣.១.២ ការកំណត់ចំនួនអាសនៈជាបឋមដែលគណបក្សនយោបាយ នីមួយៗបានទទួលត្រូវអនុវត្តតាមរូបមន្តខាងក្រោម៖

$$អ'_{ទ} = \frac{ស'_{ប}}{ក'_{ត}}$$

ក្នុងនោះ៖

- អ'_{ទ} : តាងឱ្យចំនួនអាសនៈដែលគណបក្សនយោបាយមួយ ក្នុងរាជធានី ខេត្តបានទទួល មុនពេលធ្វើប្រមាណវិធី ចាំបាច់ក្នុងជំហានទី៣។
- ស'_{ប} : តាងឱ្យសន្លឹកឆ្នោតបានការសរុបបោះឱ្យគណបក្ស នយោបាយមួយក្នុងរាជធានី ខេត្ត។
- ក'_{ត} : តាងឱ្យចំនួនកូតាដែលបានកំណត់ក្នុងជំហានទី១។

ឧទាហរណ៍ :

ការបែងចែកអាសនៈដែលទំនេរលើកទី ១ នៅក្នុងមណ្ឌលបោះឆ្នោតនៃខេត្ត A ដដែល។ អនុវត្តតាមការបែងចែកអាសនៈដែលទំនេរលើកទី១ តាមរូបមន្តក្នុងជំហានទី២ ចំណុច ៩.៣.១.២ ខាងលើនេះ យើងបាន៖

គណបក្សនយោបាយ	គ	អ'_{ទគ}	=	$\frac{២.១៥៣}{២១.១០៥}$	=	០,១០
គណបក្សនយោបាយ	ឃ	អ'_{ទឃ}	=	$\frac{១៤.៥៣២}{២១.១០៥}$	=	០,៦៨
គណបក្សនយោបាយ	ង	អ'_{ទង}	=	$\frac{២.១១៦}{២១.១០៥}$	=	០,១០
គណបក្សនយោបាយ	ច	អ'_{ទច}	=	$\frac{៣៧.២៥០}{២១.១០៥}$	=	១,៧៦
គណបក្សនយោបាយ	ឆ	អ'_{ទឆ}	=	$\frac{៧.២៦៦}{២១.១០៥}$	=	០,៣៤



តាមលទ្ធផលនៃការគណនាខាងលើ គណបក្សនយោបាយ ៥ ទទួលបាន ១ (មួយ) អាសនៈ រីឯគណបក្ស គ យ ង និង ឆ ពុំទទួលបានអាសនៈដែលទំនេរនេះទេ។ បន្ទាប់ពីការបែងចែកអាសនៈ ដែលទំនេរលើកទី១ តាមរូបមន្តជំហានទី២ ឃើញថាមាននៅសល់អាសនៈចំនួន ២ (ពីរ) ដែលត្រូវ បែងចែកទៀត។ ដូចនេះអាសនៈទាំងនោះត្រូវយកមកបែងចែកបន្តទៀតដោយកំណត់យកមធ្យមភាគ ខ្ពស់បំផុត តាមរូបមន្តដូចខាងក្រោម៖

ជំហានទី៣ : ការកំណត់មធ្យមភាគខ្ពស់បំផុត និងការបែងចែកអាសនៈដែល ទំនេរ (លើកទី២)

៩.៣.១.៣ ដើម្បីកំណត់មធ្យមភាគរបស់គណបក្សនយោបាយនីមួយៗ ត្រូវធ្វើការគណនា ដោយយកចំនួនសន្លឹកឆ្នោតបានការសរុប បោះឱ្យគណបក្សនយោបាយមួយបានទទួល ចែកនឹងចំនួន អាសនៈដែលគណបក្សនយោបាយមួយបានទទួលបន្ទាប់ ពីការបែងចែកអាសនៈដែលទំនេរលើកទី១ បូកនឹងលេខ និមិត្តចំនួន ១ តាមរូបមន្តខាងក្រោម៖

$$ម'_{ឆ} = \frac{ស'_{ប}}{អ'_{ទ} + ១}$$

ក្នុងនោះ៖

- ម'_{ឆ} : តាងឱ្យមធ្យមភាគខ្ពស់បំផុត។
- ស'_{ប} : តាងឱ្យចំនួនសន្លឹកឆ្នោតបានការសរុបបោះឱ្យ គណបក្សនយោបាយមួយក្នុងរាជធានី ខេត្ត។
- អ'_{ទ} : តាងឱ្យចំនួនអាសនៈ ដែលបែងចែកឱ្យគណបក្ស នយោបាយមួយ។
- ១ : ជាលេខនិមិត្ត។

៩.៣.១.៤ ការរកមធ្យមភាគរបស់បញ្ជីបេក្ខជននៃគណបក្សនយោបាយ នីមួយៗ ត្រូវគណនាឱ្យដល់ចំនួន ២ (ពីរ) ខ្ទង់ក្រោយក្បៀស ដើម្បីកំណត់គណបក្សនយោបាយណាដែលមានមធ្យមភាគ ខ្ពស់ជាងគេ។

៩.៣.១.៥ បន្ទាប់ពីកំណត់បានមធ្យមភាគរបស់គណបក្សនយោបាយ នីមួយៗរួចមក ត្រូវធ្វើការប្រៀបធៀបគ្នា។ គណបក្សនយោបាយ ណាមានមធ្យមភាគធំជាងគេដែលជាមធ្យមភាគខ្ពស់បំផុត (គិតដល់ចំនួន ២ (ពីរ) ខ្ទង់ក្រោយក្បៀស) នឹងត្រូវទទួលបាន អាសនៈ ១ (មួយ)។



ឧទាហរណ៍ :

ការបែងចែកអាសនៈដែលទំនេរ តាមរូបមន្តមធ្យមភាគខ្ពស់បំផុតនៅក្នុងមណ្ឌលបោះឆ្នោត នៃខេត្ត A ដដែល។

បន្ទាប់ពីការបែងចែកអាសនៈដែលទំនេរ (លើកទី១) តាមរូបមន្តជំហានទី២ រួចមកឃើញថា មាននៅសល់អាសនៈចំនួន ២ (ពីរ) ត្រូវបែងចែកបន្ត។

អនុវត្តតាមរូបមន្តមធ្យមភាគខ្ពស់បំផុតក្នុងជំហានទីបី យើងបាន៖

គណបក្សនយោបាយ	គ	ម'គ	$= \frac{២.១៥៣}{០+១} =$	២.១៥៣,០០
គណបក្សនយោបាយ	ឃ	ម'ឃ	$= \frac{១៤.៥៣១}{០+១} =$	១៤.៥៣១,០០
គណបក្សនយោបាយ	ង	ម'ង	$= \frac{២.១១៦}{០+១} =$	២.១១៦,០០
គណបក្សនយោបាយ	ច	ម'ច	$= \frac{៣៧.២៥០}{១+១} =$	១៨.៦២៥,០០
គណបក្សនយោបាយ	ឆ	ម'ឆ	$= \frac{៧.២៦៦}{០+១} =$	៧.២៦៦,០០

ប្រៀបធៀបមធ្យមភាគរបស់គណបក្សនយោបាយទាំងប្រាំខាងលើ គណបក្ស ច មាន មធ្យមភាគធំជាងគេគឺ **១៨.៦២៥,០០** ដែលជាមធ្យមភាគខ្ពស់បំផុត ដូចនេះ គណបក្ស ច ត្រូវទទួលបានអាសនៈដែលទំនេរចំនួន ១(មួយ) ក្នុងការបែងចែកលើកនេះ។

៩.៣.១.៦ ប្រសិនបើមាននៅសល់អាសនៈទៀត អាសនៈដែលនៅសល់នោះ ត្រូវបន្តបែងចែកម្តងមួយអាសនៈៗ រហូតដល់អស់ អាសនៈតាមរូបមន្តមធ្យមភាគខ្ពស់បំផុតក្នុងជំហានទី៣ ដដែល ដោយត្រូវបង្កើតថ្លៃ អ_១ ចំនួន ១ (មួយ) ចំពោះគណបក្ស នយោបាយណាដែលទើបទទួលបានអាសនៈបន្ថែមចំនួន ១ (មួយ)។



ឧទាហរណ៍ :

អនុវត្តតាមរូបមន្តមធ្យមភាគខ្ពស់បំផុតក្នុងជំហានទី៣ យើងបាន៖

គណបក្សនយោបាយ	សំប	អ'ទ លើកទី១	ម'ធទ ១		អ'ទ លើកទី២	ម'ធទ ២		អ'ទ លើកទី៣
				=			=	
គ	២.១៥៣	០	២.១៥៣	= ២.១៥៣	០	២.១៥៣	= ២.១៥៣	០
			០+១			០+១		
ឃ	១៤.៥៣១	០	១៤.៥៣១	= ១៤.៥៣១	០	១៤.៥៣១	= <u>១៤.៥៣១</u>	១
			០+១			០+១		
ង	២.១១៦	០	២.១១៦	= ២.១១៦	០	២.១១៦	= ២.១១៦	០
			០+១			០+១		
ច	៣៧.២៥០	១	៣៧.២៥០	= ១៨.៦២៥	១	៣៧.២៥០	= ១២.៤១៦,៦៦	០
			១+១			២+១		
ឆ	៧.២៦៦	០	៧.២៦៦	= ៧.២៦៦	០	៧.២៦៦	= ៧.២៦៦	០
			០+១			០+១		

តាមឧទាហរណ៍ក្នុងតារាងខាងលើ៖

- សំប : តាងឱ្យចំនួនសន្លឹកឆ្នោតបានការសរុប បោះឱ្យគណបក្សនយោបាយមួយក្នុងរាជធានី ខេត្ត។
- អ'ទ : (លើកទី១) តាងឱ្យចំនួនអាសនៈដែលគណបក្សនយោបាយមួយទទួលបានក្នុងការបែងចែកក្នុងជំហានទី២ ដែលបង្ហាញថា គណបក្ស ច បានទទួល ១ (មួយ) អាសនៈ។
- ម'ធទ ១ : តាងឱ្យលទ្ធផលនៃការគណនាមធ្យមភាគលើកទី ១ (ការបែងចែកអាសនៈលើកទី២) សម្រាប់គណបក្សនយោបាយនីមួយៗ ដែលលទ្ធផលបង្ហាញថា គណបក្ស ច មានមធ្យមភាគខ្ពស់ជាងគេ ដែលជាមធ្យមភាគខ្ពស់បំផុត។
- អ'ទ : (លើកទី២) គណបក្ស ច ទទួលបាន ១ (មួយ) អាសនៈ។
- ម'ធទ ២ : លទ្ធផលបង្ហាញថា គណបក្ស ឃ មធ្យមភាគខ្ពស់ជាងគេ ដែលជាមធ្យមភាគខ្ពស់បំផុត។
- អ'ទ : (លើកទី៣) គណបក្ស ឃ ទទួលបាន ១ (មួយ) អាសនៈ។

ក្នុងការបែងចែកអាសនៈដែលទំនេរ ក្នុងមណ្ឌលបោះឆ្នោតនៃខេត្ត A គឺគណបក្ស ឃ បានទទួល ១ អាសនៈ និងគណបក្ស ច បានទទួល ២ អាសនៈ។

បន្ទាប់ពីការបែងចែកអាសនៈដែលទំនេរ នៅក្នុងមណ្ឌលបោះឆ្នោតនៃខេត្ត A យើងបាន៖



គណបក្សនយោបាយ	ក	បានទទួលអាសនៈ	៣
គណបក្សនយោបាយ	គ	បានទទួលអាសនៈ	០
គណបក្សនយោបាយ	ឃ	បានទទួលអាសនៈ	១
គណបក្សនយោបាយ	ង	បានទទួលអាសនៈ	០
គណបក្សនយោបាយ	ច	បានទទួលអាសនៈ	២
គណបក្សនយោបាយ	ឆ	បានទទួលអាសនៈ	០

៩.៣.២ ក្នុងករណីគណនាតាមរូបមន្តដូចមានចែងក្នុងចំណុច ៩.៣.១.៣ ខាងលើនេះ មានគណបក្សពីរ ឬច្រើនបានទទួលលទ្ធផលស្មើគ្នាដែលមិនអាចកំណត់បែងចែកអាសនៈ ដែលនៅសល់ ទៅឱ្យគណបក្សនយោបាយណាមួយបានអាសនៈនោះត្រូវផ្តល់ជូនទៅគណបក្សនយោបាយដែលទទួលបានចំនួនសន្លឹកឆ្នោតបានខ្ពស់ជាងគេ។ ក្នុងករណីចំនួនសន្លឹកឆ្នោតបានការរបស់គណបក្សនយោបាយស្មើគ្នាទៀតនោះ អាសនៈដែលនៅសល់នោះត្រូវបែងចែកទៅឱ្យគណបក្សនយោបាយតាមការចាប់ឆ្នោត ដែលកំណត់ដោយ ប.ន.ត.វនេះ។

៩.៣.៣ ក្នុងករណីគណបក្សនយោបាយណាមួយទទួលបានអាសនៈបន្ថែមមួយ ឬច្រើន ប៉ុន្តែបញ្ជីបេក្ខជនរបស់ខ្លួនមានបេក្ខជនតិចជាងអាសនៈនោះ គ.ជ.បត្រូវស្នើជាលាយលក្ខណ៍អក្សរទៅសម័យគណបក្សនោះឱ្យបន្ថែមឈ្មោះក្នុងបញ្ជីបេក្ខជនក្នុងរយៈពេលយ៉ាងយូរ ៥ (ប្រាំ) ថ្ងៃ ក្រោយពីបានទទួលសំណើ។ បែបបទនៃការទទួលពិនិត្យ និងការអនុម័តបេក្ខជនដែលស្នើបន្ថែមនេះ ត្រូវអនុវត្តតាមបទប្បញ្ញត្តិដូចមានចែងក្នុងមាត្រា ២៣ មាត្រា ២៤ មាត្រា ២៥ មាត្រា ២៦ មាត្រា ២៨ និងមាត្រា ៣២ រហូតដល់មាត្រា ៣៦ នៃ ច.ប.ត.វ និងនីតិវិធីនៃការដាក់ពាក្យសុំចុះបញ្ជីបេក្ខជនបន្ថែម ដូចបានកំណត់ខាងក្រោម៖

៩.៣.៣.១ ដើម្បីដាក់ពាក្យសុំចុះបញ្ជីបេក្ខជនបន្ថែម គណបក្សនយោបាយដូចមានចែងក្នុងចំណុច ៩.៣.៣ ខាងលើនេះ ត្រូវធ្វើពាក្យសុំតាមបែបបទដែលកំណត់ដោយ គ.ជ.ប។ គណបក្សនយោបាយត្រូវបំពេញពាក្យសុំចុះបញ្ជីបេក្ខជនបន្ថែមជាពីរ (២) ច្បាប់។ ពាក្យសុំត្រូវចុះហត្ថលេខាដោយប្រធានគណបក្សនយោបាយ ឬតំណាងដែលបានទទួលការផ្ទេរសិទ្ធិជាលាយលក្ខណ៍អក្សរពីប្រធានគណបក្សនយោបាយនោះ។ ការផ្ទេរសិទ្ធិបន្តត្រូវតែ



មានការយល់ព្រមជាលាយលក្ខណ៍អក្សរពីប្រធានគណបក្សនយោបាយ។ ពាក្យសុំចុះបញ្ជីនេះ ត្រូវភ្ជាប់ជាមួយនូវ៖

- ឈ្មោះមណ្ឌលដែលគណបក្សនយោបាយ ត្រូវចុះបញ្ជីបេក្ខជនបន្ថែម និងបញ្ជីបេក្ខជនបន្ថែមឈរឈ្មោះតាមមណ្ឌលទាំងនោះ
- បញ្ជីបេក្ខជនបន្ថែមឈរឈ្មោះតាមមណ្ឌល ត្រូវមានបេក្ខជនយ៉ាងតិចស្មើនឹងចំនួនអាសនៈនៅក្នុងមណ្ឌលនោះ។

៩.៣.៣.២ ដើម្បីមានសិទ្ធិឈរឈ្មោះជាបេក្ខជនបន្ថែម ពលរដ្ឋម្នាក់ៗ ត្រូវបំពេញលក្ខខណ្ឌដូចខាងក្រោម៖

- មានសញ្ជាតិខ្មែរពីកំណើត
- មានអាយុម្ភៃប្រាំ (២៥) ឆ្នាំឡើងទៅ គិតដល់ថ្ងៃដាក់ពាក្យសុំចុះបញ្ជីបេក្ខជនបន្ថែម
- មានសិទ្ធិបោះឆ្នោត និងមានឈ្មោះក្នុងបញ្ជីបោះឆ្នោត
- មានលំនៅឋាន ឬទីសំណាក់ក្នុងព្រះរាជាណាចក្រកម្ពុជា
- មានការតែងតាំងពីគណបក្សនយោបាយ ដែលបានចុះបញ្ជីឈរឈ្មោះបោះឆ្នោតជ្រើសតាំងតំណាងរាស្ត្រ។

៩.៣.៣.៣ គ្មានសិទ្ធិឈរឈ្មោះជាបេក្ខជនបោះឆ្នោតជ្រើសតាំងតំណាងរាស្ត្រចំពោះ៖

- មន្ត្រីរាជការស៊ីវិល មន្ត្រីតុលាការ កងកម្លាំងនគរបាលជាតិ កងយោធពលខេមរភូមិន្ទក្នុងមុខតំណែង និងបព្វជិតសាសនា ឬ
- ជនដែលត្រូវបានតុលាការផ្តន្ទាទោសដាក់ពន្ធនាគារពីបទឧក្រិដ្ឋ ឬបទមជ្ឈិម ហើយដែលមិនទាន់មាននីតិសម្បទាឡើងវិញ ឬ
- ជនដែលត្រូវផ្តន្ទាទោសដកសិទ្ធិបោះឆ្នោត ឬដកសិទ្ធិឈរឈ្មោះឱ្យគេបោះឆ្នោត
- ជនរិកលចរិត ឬជនដែលស្ថិតនៅក្រោមអាណាព្យាបាលទូទៅដែលមានលិខិតបញ្ជាក់ពីក្រសួងមានសមត្ថកិច្ច ឬ



- ជនដែលត្រូវដកហូតជាបណ្តោះអាសន្ននូវសិទ្ធិបោះឆ្នោត ឬជនដែលត្រូវបានលុបឈ្មោះពីបញ្ជីឈ្មោះបោះឆ្នោតដោយ គ.ជ.ប ឬ
- សមាជិកនៃ គ.ជ.ប និងគណៈកម្មការរៀបចំការបោះឆ្នោត គ្រប់លំដាប់ថ្នាក់ ឬ
- សមាជិកនៃឧត្តមក្រុមប្រឹក្សានៃអង្គចៅក្រម ឬ
- សមាជិកក្រុមប្រឹក្សាធម្មនុញ្ញ។

៩.៣.៣.៤ មន្ត្រីរាជការស៊ីវិល មន្ត្រីតុលាការ កងកម្លាំងនគរបាលជាតិ កងយោធពលខេមរភូមិន្ទ សមាជិកក្រុមប្រឹក្សាធម្មនុញ្ញ សមាជិកឧត្តមក្រុមប្រឹក្សានៃអង្គចៅក្រម និងបព្វជិតសាសនា ដែលមានបំណងឈរឈ្មោះបេក្ខជនបន្ថែម ប្រសិនបើជាប់ឆ្នោត សាមីខ្លួនត្រូវធ្វើពាក្យសុំតាមឋានានុក្រមទៅក្រសួង ឬអង្គភាព របស់ខ្លួនទៅបម្រើការងារក្រៅក្របខណ្ឌដើម ក្នុងរយៈពេល អាណត្តិរបស់ខ្លួន។ ក្នុងរយៈពេលស្ថិតនៅក្រៅក្របខណ្ឌដើម សាមីជនត្រូវមានសិទ្ធិឡើងឋានន្តរស័ក្តិ និងឡើងថ្នាក់ដោយ ស្វ័យប្រវត្តិ និងរក្សាអតីតភាពការងារសម្រាប់ទទួលសោធន និវត្តន៍។ នៅពេលចប់អាណត្តិជាតំណាងរាស្ត្រ សាមីខ្លួនអាច សុំត្រឡប់មកបម្រើការនៅក្រសួង ឬអង្គភាពដើមវិញ ប៉ុន្តែ មុខងារអាស្រ័យដោយសាមីក្រសួង ឬសាមីអង្គភាពជាអ្នក សម្រេច។

៩.៣.៣.៥ គណបក្សនយោបាយដែលបានតែងតាំងបេក្ខជនបន្ថែម ត្រូវ បំពេញបែបបទសេចក្តីប្រកាសបេក្ខភាពដែលផ្តល់ដោយ គ.ជ.ប។ បញ្ជីបេក្ខជនបន្ថែមតាមមណ្ឌលបោះឆ្នោតរាជធានី ខេត្តនីមួយៗត្រូវ៖

- ចុះឈ្មោះតាមលំដាប់អាទិភាពពីខ្ពស់មកទាប តាមការកំណត់ របស់គណបក្សនយោបាយ
- មានសេចក្តីបញ្ជាក់ពីការចុះឈ្មោះបោះឆ្នោតដោយអាជ្ញាធរ ឃុំ សង្កាត់ ដែលសាមីខ្លួនបេក្ខជននោះបានចុះឈ្មោះ បោះឆ្នោត



- ភ្ជាប់សេចក្តីប្រកាសរបស់បេក្ខជនយល់ព្រមទទួលការតែងតាំងជាបេក្ខជនតាមមណ្ឌលបោះឆ្នោតរាជធានី ខេត្តនីមួយៗរបស់គណបក្សនយោបាយ។

៩.៣.៣.៦

គ.ជ.ប ត្រូវពិនិត្យសម្រេចលើពាក្យសុំចុះបញ្ជីបេក្ខជនបន្ថែមជាបន្ទាន់សមស្រប បន្ទាប់ពីថ្ងៃទទួលបានពាក្យសុំ។

- ក្នុងករណីយល់ព្រមលើបញ្ជីបេក្ខជនបន្ថែម គ.ជ.ប ត្រូវចេញលិខិតបញ្ជាក់ការចុះបញ្ជីបេក្ខជនបន្ថែមជូនគណបក្សនយោបាយ
- ប្រសិនបើបេក្ខភាព ឬបញ្ជីរាយនាមបេក្ខជនណាមួយត្រូវបានបដិសេធស្របតាមចំណុច ៩.៣.៣.២ ចំណុច ៩.៣.៣.៣ ចំណុច ៩.៣.៣.៤ និងចំណុច ៩.៣.៣.៥ ខាងលើនេះ

គ.ជ.ប ត្រូវ៖

- បំពេញបែបបទបដិសេធបេក្ខភាព ឬបញ្ជីបេក្ខជនបន្ថែមចុះហត្ថលេខា និងកាលបរិច្ឆេទលើសេចក្តីសម្រេចបដិសេធចំនួន ៣ (បី) ច្បាប់ រួចផ្ញើជូនសាមីខ្លួន និងសាមីគណបក្សនយោបាយ ១ (មួយ) ច្បាប់ ក្រុមប្រឹក្សាធម្មនុញ្ញ ១ (មួយ) ច្បាប់ និងរក្សាទុកឯកសារ១ (មួយ) ច្បាប់
- ផ្តល់ព័ត៌មានទៅសាមីខ្លួន ឬសាមីគណបក្សនយោបាយ ថា គាត់អាចប្តឹងតវ៉ាទៅក្រុមប្រឹក្សាធម្មនុញ្ញក្នុងរយៈពេលយ៉ាងយូរ ៥ (ប្រាំ) ថ្ងៃបន្ទាប់ពីថ្ងៃបានទទួលសេចក្តីសម្រេច (ទ.១២០៣) បដិសេធា

៩.៣.៣.៧

បេក្ខភាពណាដែលត្រូវបានបដិសេធឬបញ្ជីបេក្ខជនបន្ថែមរបស់គណបក្សនយោបាយណាដែលត្រូវបានបដិសេធដោយគ.ជ.ប សាមីខ្លួន ឬសាមីគណបក្សនយោបាយ ឬតំណាងអាចប្តឹងតវ៉ាជាលាយលក្ខណ៍អក្សរទៅក្រុមប្រឹក្សាធម្មនុញ្ញ ក្នុងរយៈពេលយ៉ាងយូរ ៥ (ប្រាំ) ថ្ងៃបន្ទាប់ពីថ្ងៃបានទទួលសេចក្តីសម្រេចបដិសេធា

- ក្នុងករណីទទួលសេចក្តីសម្រេចបដិសេធហើយ ប៉ុន្តែសាមីគណបក្ស ឬតំណាង ពុំបានដាក់ពាក្យបណ្តឹងតវ៉ាទៅតាម



ពេលវេលា ដូចមានចែងក្នុងចំណុច ៩.៣.៣.៧ ខាងលើ
នេះទេនោះ ត្រូវចាត់ទុកថាមិនបានប្តឹងតវ៉ា

- ក្រុមប្រឹក្សាធម្មនុញ្ញត្រូវពិនិត្យ និងសម្រេចលើបណ្តឹងតវ៉ា
នេះ ក្នុងរយៈពេល ១០ (ដប់) ថ្ងៃ យ៉ាងយូរ បន្ទាប់ពីថ្ងៃបាន
ទទួលពាក្យបណ្តឹង។

៩.៣.៣.៨ ប្រសិនបើក្រុមប្រឹក្សាធម្មនុញ្ញយល់ព្រមលើពាក្យបណ្តឹងតវ៉ា
ក្រុមប្រឹក្សាធម្មនុញ្ញត្រូវចេញសេចក្តីសម្រេចយល់ព្រម និង
ជូនដំណឹងទៅអ្នកប្តឹងតវ៉ា ហើយបង្គាប់ឱ្យ គ.ជ.ប ចុះបញ្ជី
បេក្ខជនបន្ថែមជូនសាមីគណបក្សនយោបាយជាបន្ទាន់។

- បន្ទាប់ពីបានទទួលសេចក្តីសម្រេចពីក្រុមប្រឹក្សាធម្មនុញ្ញ
គ.ជ.ប ត្រូវចេញលិខិតបញ្ជាក់អំពីការចុះបញ្ជីបេក្ខជនបន្ថែម
- គ.ជ.ប ត្រូវផ្ញើលិខិតបញ្ជាក់នេះ ១ (មួយ) ច្បាប់ ទៅក្រុម
ប្រឹក្សាធម្មនុញ្ញ។

៩.៣.៣.៩ ប្រសិនបើក្រុមប្រឹក្សាធម្មនុញ្ញសម្រេចបដិសេធបណ្តឹងតវ៉ា
សេចក្តីសម្រេចនេះ គឺជាសេចក្តីសម្រេចស្ថាពរមិនអាចផ្លាស់ប្តូរ
ហើយក្រុមប្រឹក្សាធម្មនុញ្ញត្រូវ៖

- ផ្តល់សេចក្តីសម្រេចបដិសេធនេះ ១ (មួយ) ច្បាប់ ទៅ
សាមីគណបក្សនយោបាយ ឬតំណាង
- ផ្ញើសេចក្តីសម្រេចបដិសេធនេះ ១ (មួយ) ច្បាប់ ទៅ គ.ជ.ប។

៩.៣.៣.១០ ក្នុងករណីគណបក្សនយោបាយណាមួយ មិនបានអនុវត្ត
តាមពេលវេលាដូចមានចែងក្នុងចំណុច ៩.៣.៣ ខាងលើនេះ
ដែលធ្វើឱ្យគណបក្សនយោបាយនោះមិនអាចបំពេញអាសនៈ
ដែលនៅទំនេរបាន ត្រូវចាត់ទុកដូចជាគណបក្សនយោបាយ
នោះ បោះបង់ចោលអាសនៈឱ្យនៅទំនេរ។ ករណីនេះ គ.ជ.ប
ត្រូវបែងចែកអាសនៈដែលនៅទំនេរនេះ តាមបទប្បញ្ញត្តិនៃ
ប.ន.ត.វ នេះ។

៩.៣.៤ ក្នុងករណីពុំមានគណបក្សនយោបាយទទួលយកអាសនៈ ដែលនៅទំនេរ
របស់គណបក្សនយោបាយដែលប្រកាសបោះបង់ចោលអាសនៈ ឬដែល
ត្រូវលុបឈ្មោះចេញពីបញ្ជីគណបក្សនយោបាយ ឬដែលត្រូវរំលាយ ស្រប
តាមច្បាប់ស្តីពីគណបក្សនយោបាយ គ.ជ.ប ត្រូវបែងចែកអាសនៈដែល
នៅទំនេរនោះឱ្យទៅគណបក្សនយោបាយដែលមានអាសនៈនៅក្នុងរដ្ឋសភា
តាមបទប្បញ្ញត្តិដូចមានចែងក្នុង ប.ន.ត.វ នេះ។



ការជ្រើសតាំងជំនួស

ប្រការ ៩.៤._

ក្នុងករណីមានសមាជិករដ្ឋសភាត្រូវបានបាត់បង់សមាជិកភាពក្នុងរយៈពេល ៦ (ប្រាំមួយ) ខែ យ៉ាងតិចមុនចប់នីតិកាលនៃរដ្ឋសភា សាមីគណបក្សនយោបាយអាចស្នើជ្រើសតាំងសមាជិកថ្មី ជំនួសតាមកំណត់ច្បាប់ ដោយមិនបាច់បោះឆ្នោតឡើងវិញឡើយ។

៩.៤.១ សមាជិករដ្ឋសភា ត្រូវបានបាត់បង់សមាជិកភាពរបស់ខ្លួនទៅតាមករណីណាមួយ ដូចខាងក្រោម៖

- ៩.៤.១.១ សាមីខ្លួនទទួលមរណភាព។
- ៩.៤.១.២ សាមីខ្លួនបាត់បង់សម្បទាវិជ្ជាជីវៈ ដោយមានលិខិតបញ្ជាក់ពី ក្រសួង ស្ថាប័នមានសមត្ថកិច្ច។
- ៩.៤.១.៣ សាមីខ្លួនសុំលាលប់ជាលាយលក្ខណ៍អក្សរពីសមាជិករដ្ឋសភា។
- ៩.៤.១.៤ សាមីខ្លួនត្រូវតុលាការផ្ដន្ទាទោសដាក់ពន្ធនាគារពីបទឧក្រិដ្ឋ ឬ បទមជ្ឈិមណាមួយ។
- ៩.៤.១.៥ សាមីខ្លួនបាត់បង់សមាជិកភាពពីគណបក្សនយោបាយរបស់ខ្លួន។

៩.៤.២ កាលបើសមាជិករដ្ឋសភារូបណាមួយត្រូវបានបាត់បង់សមាជិកភាពមានរយៈពេល ៦ (ប្រាំមួយ) ខែយ៉ាងតិចមុនចប់នីតិកាល សាមីគណបក្សនយោបាយនោះ អាចស្នើជ្រើសតាំងសមាជិកថ្មីជំនួសដោយជ្រើសរើសក្នុងចំណោមបេក្ខជន ដែលមានឈ្មោះតាមលំដាប់លេខរៀងក្នុងបញ្ជីបេក្ខជនឈរឈ្មោះបោះឆ្នោត នៃមណ្ឌលបោះឆ្នោតរបស់សាមីខ្លួននោះមកជំនួស ដោយមិនបាច់បោះឆ្នោត ឡើងវិញ។



ជំពូកទី១០

**នីតិវិធីនៃការដាក់ ការទទួល និងការដោះស្រាយពាក្យបណ្តឹង ចំពោះគ្រប់អំពើបំពានលើ
បទប្បញ្ញត្តិនៃជំពូកទី១០ (នោសប្បញ្ញត្តិ) នៃ ច.ប.ត.រ និងសមត្ថកិច្ច និង
នីតិវិធីប្រជុំផ្សះផ្សា ប្រជុំសម្រេច និងសវនាការដោះស្រាយពាក្យបណ្តឹង**

ផ្នែកទី១

**នីតិវិធីនៃការដាក់ ការទទួល និងការដោះស្រាយពាក្យបណ្តឹង ចំពោះគ្រប់អំពើបំពានលើ
បទប្បញ្ញត្តិនៃជំពូកទី១០ (នោសប្បញ្ញត្តិ) នៃ ច.ប.ត.រ**

ប្រការ១០.១.-

បទប្បញ្ញត្តិនៃផ្នែកនេះ កំណត់អំពីនីតិវិធីនៃការដាក់ ការទទួល និងការដោះស្រាយពាក្យ
បណ្តឹងចំពោះគ្រប់អំពើបំពានលើបទប្បញ្ញត្តិនៃជំពូកទី១០ នៃ ច.ប.ត.រ ប.ន.ត.រ និងបទបញ្ជាផ្ទៃក្នុង
របស់ គ.ជ.ប ដែលប្រព្រឹត្តដោយជនដែលមិនមែនជាមន្ត្រីបោះឆ្នោត ឬប្រព្រឹត្តដោយគណបក្ស
នយោបាយ ឬប្រព្រឹត្តដោយជនដែលជាមន្ត្រីបោះឆ្នោតដែលអាចនាំឱ្យមានការជាក់ព័ន្ធនឹង និង
ដែលអាចកើតឡើងនៅគ្រប់ដំណាក់កាលនៃការបោះឆ្នោតជ្រើសតាំងតំណាងរាស្ត្រ រួមទាំងនៅ
១ (មួយ) ថ្ងៃមុនថ្ងៃបោះឆ្នោត និងនៅថ្ងៃបោះឆ្នោតផង។

**ពាក្យបណ្តឹងពាក់ព័ន្ធនឹងជនដែលមិនមែនជាមន្ត្រីបោះឆ្នោត ឬគណបក្សនយោបាយ
ប្រការ១០.២.-**

ជនណាក៏ដោយដែលរងឥទ្ធិពល ឬដែលស្ថិតនៅកន្លែងកើតហេតុ ឬតំណាងមានសិទ្ធិដាក់ពាក្យ
បណ្តឹងចំពោះជនដែលមិនមែនជាមន្ត្រីបោះឆ្នោត ឬគណបក្សនយោបាយទៅ គយ.សប ក្នុងរយៈពេល
៣ (បី) ថ្ងៃយ៉ាងយូរ បន្ទាប់ពីថ្ងៃកើតហេតុ។ អ្នកប្តឹង ឬតំណាងអាចបន្តប្តឹងទៅ គធម.ខប ក្នុងរយៈពេល
៣ (បី) ថ្ងៃយ៉ាងយូរ បន្ទាប់ពីថ្ងៃបានទទួលលិខិតជូនដំណឹង ឬផ្សះផ្សានៅ គយ.សប ឬបន្តប្តឹងទៅ
គ.ជ.ប ក្នុងរយៈពេល ៣ (បី) ថ្ងៃយ៉ាងយូរ បន្ទាប់ពីថ្ងៃបានទទួលលិខិតជូនដំណឹង ឬសម្រង់
សេចក្តីសម្រេច (ទ.១២០៣) របស់ គធម.ខប ឬបន្តប្តឹងទៅក្រុមប្រឹក្សាធម្មនុញ្ញ ក្នុងរយៈពេល ៧២
(ចិតសិបពីរ) ម៉ោងយ៉ាងយូរ បន្ទាប់ពីបានទទួលសម្រង់សេចក្តីសម្រេច (ទ.១២០៣) របស់ គ.ជ.ប។
ពាក្យបណ្តឹង ត្រូវបញ្ជាក់នូវព័ត៌មានចាំបាច់មួយចំនួនដូចមានចែងក្នុងចំណុច ១០.៦.៥ នៃ ប.ន.ត.រ
នេះ។

**ការដាក់ ការទទួល និងការដោះស្រាយពាក្យបណ្តឹងនៅ គយ.សប
ការដាក់ ការទទួលពាក្យបណ្តឹងនៅ គយ.សប**

១០.២.១ អ្នកប្តឹងត្រូវបំពេញពាក្យបណ្តឹង (ទ.១២០២) ចំនួន ៤ (បួន) ច្បាប់។ អ្នកប្តឹង
ដំបូងអាចថតចម្លងពាក្យបណ្តឹង (ទ.១២០២) ដែលខ្លួនបានបំពេញ រួចចុះ



ហត្ថលេខា ឬផ្ដិតមេដៃលើច្បាប់ចម្លងទាំងនោះដោយខ្លួនឯង ហើយអាចដាក់ពាក្យបណ្ដឹងដោយផ្ទាល់ ឬអាចប្រគល់សិទ្ធិជាលាយលក្ខណ៍អក្សរឱ្យតំណាងដាក់ពាក្យបណ្ដឹងជូនខ្លួនបាន។

១០.២.២ នៅពេលបានទទួលពាក្យបណ្ដឹង សមាជិកទទួលបន្ទុកលើការងារសេវាកម្មច្បាប់ និងវិវាទកម្ម និងសន្តិសុខបោះឆ្នោត ត្រូវពិនិត្យជាសំខាន់លើព័ត៌មានចាំបាច់មួយចំនួន ជាអាទិ៍ ទី១ ឈ្មោះ និងអាសយដ្ឋានរបស់អ្នកប្តឹង ឬតំណាង ទី២ កម្មវត្ថុនៃពាក្យបណ្ដឹង និងការគោរពរយៈពេលកំណត់ ៣ (បី) ថ្ងៃយ៉ាងយូរ បន្ទាប់ពីថ្ងៃកើតហេតុ។

១០.២.៣ បន្ទាប់មកសមាជិកទទួលបន្ទុកលើការងារសេវាកម្មច្បាប់ និងវិវាទកម្ម និងសន្តិសុខបោះឆ្នោត ត្រូវធ្វើកំណត់ហេតុសាកសួរពីអ្នកប្តឹង ឬតំណាងដោយត្រូវកត់ត្រាឱ្យបានច្បាស់លាស់ រួចឱ្យអ្នកប្តឹង ឬតំណាងនោះ ផ្ដិតមេដៃ ឬចុះហត្ថលេខាលើកំណត់ហេតុ។ ក្នុងករណីអ្នកប្តឹង ឬតំណាងមិនព្រមផ្ដិតមេដៃ ឬចុះហត្ថលេខា សមាជិកទទួលបន្ទុកលើការងារសេវាកម្មច្បាប់ និងវិវាទកម្ម និងសន្តិសុខបោះឆ្នោត ត្រូវចុះនិទ្ទេសបញ្ជាក់ពីការមិនព្រមផ្ដិតមេដៃ ឬចុះហត្ថលេខាលើកំណត់ហេតុសាកសួរនេះ។

១០.២.៤ បន្ទាប់ពីបានពិនិត្យលើពាក្យបណ្ដឹង និងកំណត់ហេតុសាកសួរ ហើយឃើញថា៖

១០.២.៤.១ ពាក្យបណ្ដឹងមិនគោរពរយៈពេលកំណត់ ៣ (បី) ថ្ងៃយ៉ាងយូរ បន្ទាប់ពីថ្ងៃកើតហេតុ ប្រធាន គ.យ.សប ឬសមាជិកដែលបានទទួលសិទ្ធិជាលាយលក្ខណ៍អក្សរ ត្រូវចារបដិសេធលើពាក្យបណ្ដឹងគ្រប់ច្បាប់ ដោយបញ្ជាក់ពីមូលហេតុ ហើយចុះហត្ថលេខា ឈ្មោះ បោះត្រា គ.យ.សប និងចុះកាលបរិច្ឆេទរួចប្រគល់ជូនអ្នកប្តឹង ១ (មួយ) ច្បាប់ ផ្ញើជូន គ.ជ.ខប ពាក់ព័ន្ធ ១ (មួយ) ច្បាប់ និងរក្សាទុកជាឯកសារ ២ (ពីរ) ច្បាប់។

១០.២.៤.២ ពាក្យបណ្ដឹងមិនមានបញ្ជាក់ព័ត៌មានចាំបាច់ដូចមានចែងក្នុងចំណុច ១០.៦.៥ នៃ ប.ន.ត.វ នេះ ឬតំណាងមិនមានលិខិតប្រគល់សិទ្ធិជាលាយលក្ខណ៍អក្សរ ឬលិខិតប្រគល់សិទ្ធិមិនត្រឹមត្រូវ សមាជិកទទួលបន្ទុកលើការងារសេវាកម្មច្បាប់ និងវិវាទកម្ម និងសន្តិសុខបោះឆ្នោតត្រូវណែនាំអ្នកប្តឹង ឬតំណាងឱ្យបំពេញបន្ថែមនូវចំណុចខ្វះខាត ដោយមិនឱ្យហួសរយៈពេលកំណត់នៃការដាក់ពាក្យបណ្ដឹង ហើយកត់ត្រាបន្ថែមក្នុង



កំណត់ហេតុសាកសួរ។ ក្នុងករណីដែលដល់ពេលកំណត់ អ្នកប្តឹង ឬតំណាងមិនបានបំពេញបន្ថែមនូវចំណុចខ្វះខាត ប្រធាន គយ.សប ឬសមាជិកដែលបានទទួលសិទ្ធិជាលាយ- លក្ខណ៍អក្សរ ត្រូវចារបដិសេធលើពាក្យបណ្តឹងគ្រប់ច្បាប់ ដោយបញ្ជាក់ពីមូលហេតុ ហើយចុះហត្ថលេខា ឈ្មោះ បោះត្រា គយ.សប និងចុះកាលបរិច្ឆេទ រួចផ្ញើជូនអ្នកប្តឹង ១ (មួយ) ច្បាប់ ផ្ញើជូន គធ.ខប ពាក់ព័ន្ធ ១ (មួយ) ច្បាប់ និងរក្សាទុកជា ឯកសារ ២ (ពីរ) ច្បាប់។

១០.២.៤.៣ ពាក្យបណ្តឹងគោរពរយៈពេលកំណត់ ៣ (បី) ថ្ងៃយ៉ាងយូរ បន្ទាប់ ពីថ្ងៃកើតហេតុ និងមានព័ត៌មានចាំបាច់ និងមានលិខិតប្រគល់ សិទ្ធិត្រឹមត្រូវតាមច្បាប់ សមាជិកទទួលបន្ទុកលើការងារ សេវាកម្មច្បាប់ និងវិវាទកម្ម និងសន្តិសុខបោះឆ្នោតត្រូវចុះ កាលបរិច្ឆេទ ពេលវេលា ហើយចុះហត្ថលេខា ឈ្មោះ និង បោះត្រា គយ.សប លើពាក្យបណ្តឹងគ្រប់ច្បាប់ រួចត្រូវប្រគល់ ជូនអ្នកប្តឹង ឬតំណាង ១ (មួយ) ច្បាប់ ផ្ញើជូនអ្នកត្រូវគេប្តឹង ១ (មួយ) ច្បាប់ រក្សាទុកក្នុងពេលប្រជុំផ្សះផ្សា ១ (មួយ) ច្បាប់ និងទុកបិទផ្សាយជាសាធារណៈ ១ (មួយ) ច្បាប់។

ការដោះស្រាយពាក្យបណ្តឹងលើ គយ.សប

១០.២.៥ បន្ទាប់ពីបានទទួលពាក្យបណ្តឹងហើយ គយ.សប ត្រូវប្រជុំពិភាក្សាដើម្បីពិនិត្យ ជាបន្ទាន់លើពាក្យបណ្តឹង។ ក្នុងករណី គយ.សប ពិនិត្យ និងយល់ឃើញថា៖

១០.២.៥.១ ពាក្យបណ្តឹងគ្មានមូលដ្ឋានពាក់ព័ន្ធនឹងការបំពានលើបទប្បញ្ញត្តិ នៃ ច.ប.គ.វ ឬ ប.ន.គ.វ គយ.សប ត្រូវធ្វើលិខិតជូនដំណឹង បដិសេធតាមលិខិតរដ្ឋបាលទៅអ្នកប្តឹង ដោយបញ្ជាក់អំពី មូលហេតុឱ្យបានច្បាស់លាស់ ហើយចុះហត្ថលេខា ឈ្មោះ បោះត្រា គយ.សប និងចុះកាលបរិច្ឆេទ រួចផ្ញើជូនអ្នកប្តឹង ឬតំណាង ១ (មួយ) ច្បាប់ ផ្ញើជូនអ្នកត្រូវគេប្តឹង ឬតំណាង ១ (មួយ) ច្បាប់ ផ្ញើជូន គធ.ខប ពាក់ព័ន្ធ ១ (មួយ) ច្បាប់ និងរក្សា ទុកជាឯកសារ ១ (មួយ) ច្បាប់។

១០.២.៥.២ កម្មវត្ថុ និងមូលហេតុនៃបណ្តឹងមានលក្ខណៈជាបទល្មើស ព្រហ្មទណ្ឌសុទ្ធសាធ មិនពាក់ព័ន្ធនឹងការបំពានលើបទ-



ប្បញ្ញត្តិនៃ ច.ប.ត.វ ឬ ប.ន.ត.វ គយ.សប ត្រូវធ្វើលិខិតជូន ដំណឹងបដិសេធតាមលិខិតរដ្ឋបាលទៅអ្នកប្តឹង ដោយបញ្ជាក់ អំពីមូលហេតុឱ្យបានច្បាស់លាស់ ហើយចុះហត្ថលេខា ឈ្មោះ បោះត្រា គយ.សប និងចុះកាលបរិច្ឆេទ រួចផ្ញើជូនអ្នកប្តឹង ឬតំណាង ១ (មួយ) ច្បាប់ ផ្ញើជូនអ្នកត្រូវគេប្តឹង ឬតំណាង ១ (មួយ) ច្បាប់ ផ្ញើជូន គធាន ១ (មួយ) ច្បាប់ និងរក្សា ទុកជាឯកសារ ១ (មួយ) ច្បាប់។

១០.២.៥.៣ ពាក្យបណ្តឹងមានមូលដ្ឋានច្បាប់ត្រឹមត្រូវ និងមានព័ត៌មាន ចាំបាច់ គយ.សប ត្រូវបង្កើតក្រុមត្រួតពិនិត្យ ដែលអាចមាន សមាសភាពដូចខាងក្រោម៖

- ប្រធាន គយ.សប ឬតំណាងជាប្រធានក្រុម
- សមាជិក គយ.សប ១ (មួយ) នាក់ ជាសមាជិក
- សមាជិក គយ.សប ១ (មួយ) នាក់ ជាលេខាធិការ។

១០.២.៦ ក្រុមត្រួតពិនិត្យត្រូវបើកការស៊ើបអង្កេតជាបន្ទាន់ ដោយសហការយ៉ាងជិតស្និទ្ធ ជាមួយអាជ្ញាធរទទួលបន្ទុកសន្តិសុខបោះឆ្នោត និងអាជ្ញាធរពាក់ព័ន្ធនានា ដើម្បីចុះពិនិត្យ និងកត់ត្រាកំណត់ហេតុដល់ទីកន្លែងកើតហេតុ ប្រមូលភស្តុតាង សាកសួរសាក្សី និងជនដែលពាក់ព័ន្ធក្នុងពាក្យបណ្តឹង។ ប្រធានក្រុមត្រួតពិនិត្យនេះ អាចស្នើសុំ និងអនុញ្ញាតឱ្យអ្នកប្តឹង ឬតំណាងអមដំណើរជាមួយ បើមានការ យល់ព្រមពីអ្នកប្តឹង ឬតំណាង។

១០.២.៧ បន្ទាប់ពីក្រុមត្រួតពិនិត្យស៊ើបអង្កេតចប់ហើយ លទ្ធផលបង្ហាញថា ជនដែល ត្រូវគេប្តឹងចោទប្រកាន់នោះមិនបានបំពានលើបទប្បញ្ញត្តិនៃ ច.ប.ត.វ ឬ ប.ន.ត.វ គយ.សប ត្រូវធ្វើលិខិតជូនដំណឹងបដិសេធតាមលិខិតរដ្ឋបាលទៅអ្នកប្តឹង ដោយបញ្ជាក់អំពីមូលហេតុឱ្យបានច្បាស់លាស់ ហើយចុះហត្ថលេខា ឈ្មោះ បោះត្រា គយ.សប និងចុះកាលបរិច្ឆេទ រួចផ្ញើជូនអ្នកប្តឹង ឬតំណាង ១ (មួយ) ច្បាប់ ផ្ញើជូន អ្នកត្រូវគេប្តឹង ឬតំណាង ១ (មួយ) ច្បាប់ ផ្ញើជូន គធាន ១ (មួយ) ច្បាប់ និងរក្សា ទុកជាឯកសារ ១ (មួយ) ច្បាប់។

១០.២.៨ ក្នុងករណីលទ្ធផលនៃការស៊ើបអង្កេតបង្ហាញថា ជនដែលត្រូវគេប្តឹងចោទ ប្រកាន់បានបំពានលើបទប្បញ្ញត្តិនៃ ច.ប.ត.វ ឬ ប.ន.ត.វ គយ.សប ត្រូវ អញ្ជើញភាគីទំនាស់ទាំងអស់មកធ្វើការផ្សះផ្សាតាមថ្ងៃ និងពេលវេលាសម ស្របជាបន្ទាន់កំណត់ដោយ គយ.សប។



១០.២.៩ គយ.សប ត្រូវធ្វើកំណត់ហេតុប្រជុំផ្សះផ្សា ដោយឱ្យភាគីទី៣មេដៃលើ កំណត់ហេតុប្រជុំផ្សះផ្សានោះ។

១០.២.១០ ក្នុងការផ្សះផ្សា ប្រសិនបើភាគីទី៣នោះ៖

១០.២.១០.១ ព្រមព្រៀងគ្នា គយ.សប ត្រូវកត់ត្រាក្នុងកំណត់ហេតុប្រជុំ ផ្សះផ្សានោះឱ្យបានច្បាស់ថា ភាគីទី៣នោះយល់ព្រមសះជា នឹងគ្នា ដោយឱ្យភាគីទី៣មេដៃលើកំណត់ហេតុប្រជុំ ផ្សះផ្សានោះ បន្ទាប់មកត្រូវបញ្ជូនកំណត់ហេតុប្រជុំផ្សះផ្សា នោះជាបន្ទាន់មក គណ.ខប ពាក់ព័ន្ធ។

១០.២.១០.២ មិនព្រមព្រៀងគ្នាទេ គយ.សប ត្រូវកត់ត្រាក្នុងកំណត់ហេតុ ប្រជុំផ្សះផ្សានោះ ឱ្យបានច្បាស់ថាភាគីទី៣មិនព្រមសះជា នឹងគ្នាទេ។ បន្ទាប់មកត្រូវបញ្ជូនកំណត់ហេតុផ្សះផ្សានោះជា បន្ទាន់មក គណ.ខប ពាក់ព័ន្ធ ទោះបីភាគីណាមួយមិនព្រមផ្ដិត មេដៃក៏ដោយ។ គយ.សប ត្រូវប្រាប់អ្នកប្តឹងថា គាត់មានសិទ្ធិ ប្តឹងបន្តទៅ គណ.ខប ក្នុងរយៈពេល ៣ (បី) ថ្ងៃយ៉ាងយូរ បន្ទាប់ ពីថ្ងៃផ្សះផ្សារួច។

១០.២.១១ គយ.សប ត្រូវបើកការប្រជុំផ្សះផ្សាចំពោះរាល់ពាក្យបណ្តឹងគ្រប់អំពើបំពាន លើបទប្បញ្ញត្តិនៃជំពូកទី១០ (ទោសប្បញ្ញត្តិ) នៃ ច.ប.ត.រ ប៉ុន្តែមិនមានសិទ្ធិ អំណាចបើកអង្គប្រជុំសម្រេច និងចេញសម្រង់សេចក្តីសម្រេច (ទ.១២០៣) ឡើយ។

១០.២.១២ សមាសភាព ការប្រព្រឹត្តទៅ និងសិទ្ធិអំណាចរបស់ក្រុមប្រឹក្សាប្រជុំផ្សះផ្សា នៃ គយ.សប ត្រូវអនុវត្តតាមលក្ខខណ្ឌដូចក្នុងផ្នែកទី២ នៃជំពូកទី១០ នេះ។

ការដាក់ ការទទួល និងការដោះស្រាយពាក្យបណ្តឹងនៅ គណ.ខប

ការដាក់ ការទទួលពាក្យបណ្តឹងនៅ គណ.ខប

១០.២.១៣ អ្នកប្តឹង ឬតំណាងដែលមិនសុខចិត្តនឹងលិខិតជូនដំណឹង ឬការផ្សះផ្សានៅ ថ្នាក់ គយ.សប អាចប្តឹងទៅ គណ.ខប ក្នុងរយៈពេល ៣ (បី) ថ្ងៃយ៉ាងយូរ បន្ទាប់ពីថ្ងៃបានទទួលលិខិតជូនដំណឹង ឬថ្ងៃផ្សះផ្សានៅ គយ.សប។

១០.២.១៤ អ្នកប្តឹង ឬតំណាងត្រូវបំពេញពាក្យបណ្តឹង (ទ.១២០២) ចំនួន ៤ (បួន) ច្បាប់។

១០.២.១៥ នៅពេលបានទទួលពាក្យបណ្តឹង សមាជិក គណ.ខប ដែលជាប្រធានផ្នែកសេ វាកម្មច្បាប់ វិវាទកម្ម និងសន្តិសុខបោះឆ្នោតត្រូវពិនិត្យជាសំខាន់លើព័ត៌មាន



ចាំបាច់មួយចំនួនជាអាទិ៍ ទី១ ឈ្មោះ និងអាសយដ្ឋានរបស់អ្នកប្តឹង ឬតំណាង
ទី២ កម្មវត្ថុនៃបណ្តឹង និងការគោរពរយៈពេលកំណត់ ៣ (បី) ថ្ងៃយ៉ាងយូរ
បន្ទាប់ពីថ្ងៃបានទទួលលិខិតជូនដំណឹង ឬថ្ងៃផ្សះផ្សានៅ គ.យ.សប។

១០.២.១៦ បន្ទាប់មកសមាជិក គ.ជ.ប ដែលជាប្រធានផ្នែកសេវាកម្មច្បាប់ វិវាទកម្ម និង
សន្តិសុខបោះឆ្នោតត្រូវធ្វើកំណត់ហេតុសាកសួរពីអ្នកប្តឹង ឬតំណាងដោយ
ត្រូវកត់ត្រាឱ្យបានច្បាស់លាស់រួចឱ្យអ្នកប្តឹង ឬតំណាងនោះចុះហត្ថលេខា ឬ
ផ្តិតមេដៃលើកំណត់ហេតុនោះ។ ក្នុងករណីអ្នកប្តឹង ឬតំណាងមិនព្រមផ្តិតមេដៃ
ឬចុះហត្ថលេខា សមាជិក គ.ជ.ប ដែលជាប្រធានផ្នែកសេវាកម្មច្បាប់ វិវាទ
កម្ម និងសន្តិសុខបោះឆ្នោតត្រូវចុះនិទ្ទេសបញ្ជាក់ពីការមិនព្រមផ្តិតមេដៃ ឬ
ចុះហត្ថលេខាលើកំណត់ហេតុនេះ។

១០.២.១៧ បន្ទាប់ពីបានពិនិត្យលើពាក្យបណ្តឹង និងកំណត់ហេតុ ហើយឃើញថា៖

១០.២.១៧.១ ពាក្យបណ្តឹងមិនគោរពរយៈពេលកំណត់នៃការដាក់ពាក្យ
បណ្តឹង ៣ (បី) ថ្ងៃយ៉ាងយូរ បន្ទាប់ពីថ្ងៃបានទទួលលិខិតជូន
ដំណឹង ឬថ្ងៃផ្សះផ្សានៅ គ.យ.សប ប្រធាន គ.ជ.ប ឬ
សមាជិកដែលបានទទួលសិទ្ធិជាលាយលក្ខណ៍អក្សរ ត្រូវ
ចារបដិសេធលើពាក្យបណ្តឹងគ្រប់ច្បាប់ ដោយបញ្ជាក់ពីមូល
ហេតុ ហើយចុះហត្ថលេខា ឈ្មោះ បោះត្រា គ.ជ.ប និងចុះ
កាលបរិច្ឆេទ រួចប្រគល់ជូនអ្នកប្តឹង ឬតំណាង ១ (មួយ) ច្បាប់
ធ្វើជូន គ.ជ.ប ១ (មួយ) ច្បាប់ និងរក្សាទុកជាឯកសារ ២ (ពីរ)
ច្បាប់។

១០.២.១៧.២ ពាក្យបណ្តឹងមិនមានបញ្ជាក់ព័ត៌មានចាំបាច់ដូចមានចែងក្នុង
ចំណុច ១០.៦.៥ នៃ ប.ន.ត.រ នេះ ឬតំណាងមិនមានលិខិត
ប្រគល់សិទ្ធិជាលាយលក្ខណ៍អក្សរ ឬលិខិតប្រគល់សិទ្ធិមិន
ត្រឹមត្រូវ សមាជិក គ.ជ.ប ដែលជាប្រធានផ្នែកសេវាកម្មច្បាប់
វិវាទកម្ម និងសន្តិសុខបោះឆ្នោតត្រូវណែនាំអ្នកប្តឹង ឬតំណាង
ឱ្យបំពេញបន្ថែមនូវចំណុចខ្វះខាត ដោយមិនឱ្យហួសរយៈពេល
កំណត់នៃការដាក់ពាក្យបណ្តឹង ហើយកត់ត្រាបន្ថែមក្នុង
កំណត់ហេតុសាកសួរ។ ក្នុងករណីដែលដល់ពេលកំណត់
អ្នកប្តឹង ឬតំណាងមិនបានបំពេញបន្ថែមនូវចំណុចខ្វះខាត ប្រធាន
គ.ជ.ប ឬសមាជិកដែលបានទទួលសិទ្ធិជាលាយលក្ខណ៍



អក្សរ ត្រូវបានបដិសេធលើពាក្យបណ្តឹងគ្រប់ច្បាប់ ដោយ
បញ្ជាក់ពីមូលហេតុ ហើយចុះហត្ថលេខា ឈ្មោះ បោះត្រា
គឆ.ខប និងចុះកាលបរិច្ឆេទ រួចធ្វើជូនអ្នកប្តឹង ឬ តំណាង ១
(មួយ) ច្បាប់ ធ្វើជូន គ.ជ.ប ១ (មួយ) ច្បាប់ និងរក្សាទុកជាឯកសារ
២ (ពីរ) ច្បាប់។

១០.២.១៧.៣ ពាក្យបណ្តឹងគោរពរយៈពេលកំណត់ ៣ (បី) ថ្ងៃយ៉ាងយូរ
បន្ទាប់ពីថ្ងៃបានទទួលលិខិតជូនដំណឹង ឬថ្ងៃផ្សះផ្សាទៅ
គយ.សប និងមានព័ត៌មានចាំបាច់ សមាជិក គឆ.ខប ដែល
ជាប្រធានផ្នែកសេវាកម្មច្បាប់ វិវាទកម្ម និងសន្តិសុខបោះឆ្នោត
ត្រូវចុះកាលបរិច្ឆេទ ពេលវេលា ហើយចុះហត្ថលេខា ឈ្មោះ
និងបោះត្រា គឆ.ខប លើពាក្យបណ្តឹងគ្រប់ច្បាប់ រួចត្រូវ
ប្រគល់ជូនអ្នកប្តឹង ឬតំណាង ១ (មួយ) ច្បាប់ ធ្វើជូនអ្នកត្រូវ
គេប្តឹង ឬតំណាង ១ (មួយ) ច្បាប់ រក្សាទុកក្នុងពេលប្រជុំ
ផ្សះផ្សា ១ (មួយ) ច្បាប់ និងទុកបិទផ្សាយជាសាធារណៈ ១
(មួយ) ច្បាប់។

ការដោះស្រាយពាក្យបណ្តឹងនៅ គឆ.ខប

១០.២.១៨ បន្ទាប់ពីបានទទួលពាក្យបណ្តឹងហើយ គឆ.ខប ត្រូវប្រជុំពិភាក្សាដើម្បីពិនិត្យ
ជាបន្ទាន់លើពាក្យបណ្តឹង។ ក្នុងករណី គឆ.ខប ពិនិត្យ និងយល់ឃើញថា៖

១០.២.១៨.១ ពាក្យបណ្តឹងគ្មានមូលដ្ឋានពាក់ព័ន្ធនឹងការបំពានលើបទប្បញ្ញត្តិ
នៃ ច.ប.ត.វ ឬ ប.ន.ត.វ គឆ.ខប ត្រូវធ្វើលិខិតជូនដំណឹង
បដិសេធតាមលិខិតរដ្ឋបាលទៅអ្នកប្តឹង ឬតំណាងដោយ
បញ្ជាក់ពីមូលហេតុឱ្យបានច្បាស់លាស់ ហើយចុះហត្ថលេខា
ឈ្មោះ បោះត្រា គឆ.ខប និងចុះកាលបរិច្ឆេទ រួចធ្វើជូនអ្នកប្តឹង
ឬតំណាង ១ (មួយ) ច្បាប់ ធ្វើជូនអ្នកត្រូវគេប្តឹង ឬតំណាង ១
(មួយ) ច្បាប់ ធ្វើជូន គយ.សប ពាក់ព័ន្ធ ១ (មួយ) ច្បាប់ ធ្វើជូន
គ.ជ.ប ១ (មួយ) ច្បាប់ និងរក្សាទុកជាឯកសារ ១ (មួយ) ច្បាប់។

១០.២.១៨.២ កម្មវត្ថុ និងមូលហេតុនៃបណ្តឹងមានលក្ខណៈជាបទល្មើស
ព្រហ្មទណ្ឌសុទ្ធសាធ មិនពាក់ព័ន្ធនឹងការបំពានលើបទ
ប្បញ្ញត្តិនៃ ច.ប.ត.វ ឬ ប.ន.ត.វ គឆ.ខប ត្រូវធ្វើលិខិតជូន
ដំណឹងបដិសេធតាមលិខិតរដ្ឋបាលទៅអ្នកប្តឹង ដោយបញ្ជាក់



អំពីមូលហេតុឱ្យបានច្បាស់លាស់ ហើយចុះហត្ថលេខា ឈ្មោះ បោះត្រា គណ.ខប និងចុះកាលបរិច្ឆេទ រួចធ្វើជូនអ្នកប្តឹង ឬ តំណាង ១ (មួយ) ច្បាប់ ធ្វើជូនអ្នកត្រូវ គេប្តឹង ឬតំណាង ១ (មួយ) ច្បាប់ ធ្វើជូន គយ.សប ពាក់ព័ន្ធ ១ (មួយ) ច្បាប់ ធ្វើជូន គ.ជ.ប ១ (មួយ) ច្បាប់ និងរក្សាទុកជាឯកសារ ១ (មួយ) ច្បាប់។

១០.២.១៨.៣ ពាក្យបណ្តឹងដែលត្រូវបានភាគីទំនាស់សះជានឹងគ្នារួចហើយ នៅថ្នាក់ គយ.សប គណ.ខប ត្រូវពិនិត្យសម្រេចថា ត្រូវដោះស្រាយ សាជាថ្មី ឬសម្រេចបដិសេធ។ ក្នុងករណីបដិសេធ គណ.ខប ត្រូវធ្វើលិខិតជូនដំណឹងបដិសេធតាមលិខិតរដ្ឋបាល ដោយ បញ្ជាក់អំពីមូលហេតុឱ្យបានច្បាស់លាស់ ហើយចុះហត្ថលេខា ឈ្មោះ បោះត្រា គណ.ខប និងចុះកាលបរិច្ឆេទ រួចធ្វើជូនអ្នកប្តឹង ឬតំណាង ១ (មួយ) ច្បាប់ ធ្វើជូនអ្នកត្រូវគេប្តឹង ឬតំណាង ១ (មួយ) ច្បាប់ ធ្វើជូន គយ.សប ពាក់ព័ន្ធ ១ (មួយ) ច្បាប់ ធ្វើជូន គ.ជ.ប ១ (មួយ) ច្បាប់ និងរក្សាទុកជាឯកសារ ១ (មួយ) ច្បាប់។

១០.២.១៩ ពាក្យបណ្តឹងមានមូលដ្ឋានច្បាប់ត្រឹមត្រូវ និងមានព័ត៌មានចាំបាច់ គណ.ខប ត្រូវបង្កើតក្រុមត្រួតពិនិត្យ និងស្រាវជ្រាវដែលអាចមានសមាសភាពដូចខាង ក្រោម៖

- ១០.២.១៩.១ ប្រធាន គណ.ខប ឬតំណាងជាប្រធានក្រុម
- ១០.២.១៩.២ សមាជិក គណ.ខប ១ (មួយ) នាក់ ជាសមាជិក
- ១០.២.១៩.៣ មន្ត្រីផ្នែកសេវាកម្មច្បាប់ វិវាទកម្ម និងសន្តិសុខបោះឆ្នោត ១ (មួយ) នាក់ ជាលេខាធិការ។

១០.២.២០ ក្រុមត្រួតពិនិត្យ និងស្រាវជ្រាវត្រូវបើកការស៊ើបអង្កេតជាបន្ទាន់ ដោយសហការ យ៉ាងជិតស្និទ្ធជាមួយអាជ្ញាធរទទួលបន្ទុកសន្តិសុខបោះឆ្នោត និងអាជ្ញាធរ ពាក់ព័ន្ធនានា ដើម្បីចុះពិនិត្យ និងកត់ត្រាកំណត់ហេតុដល់ទីកន្លែងកើតហេតុ ប្រមូលភស្តុតាង សាកសួរសាក្សី និងជនដែលពាក់ព័ន្ធក្នុងពាក្យបណ្តឹង។ ប្រធានក្រុមត្រួតពិនិត្យ និងស្រាវជ្រាវនេះ អាចស្នើសុំ និងអនុញ្ញាតឱ្យអ្នក ប្តឹង ឬតំណាងអមដំណើរជាមួយ បើមានការយល់ព្រមពីអ្នកប្តឹង ឬតំណាង។

១០.២.២១ បន្ទាប់ពីក្រុមត្រួតពិនិត្យ និងស្រាវជ្រាវស៊ើបអង្កេតចប់សព្វគ្រប់ហើយ លទ្ធផល បង្ហាញថា ជនដែលត្រូវគេប្តឹងចោទប្រកាន់នោះមិនបានបំពានលើបទប្បញ្ញត្តិ នៃ ច.ប.ត.វ និង ប.ន.ត.វ គណ.ខប ត្រូវធ្វើលិខិតជូនដំណឹងបដិសេធតាម



លិខិតរដ្ឋបាលទៅអ្នកប្តឹង ដោយបញ្ជាក់អំពីមូលហេតុឱ្យបានច្បាស់លាស់ ហើយចុះហត្ថលេខា ឈ្មោះ បោះត្រា គធម.ខប និងចុះកាលបរិច្ឆេទ រួចផ្ញើជូន អ្នកប្តឹង ឬតំណាង ១ (មួយ) ច្បាប់ ផ្ញើជូនអ្នកត្រូវគេប្តឹង ឬតំណាង ១ (មួយ) ច្បាប់ ផ្ញើជូន គយ.សប ពាក់ព័ន្ធ ១ (មួយ) ច្បាប់ ផ្ញើជូន គ.ជ.ប ១ (មួយ) ច្បាប់ និងរក្សាទុកជាឯកសារ ១ (មួយ) ច្បាប់។

១០.២.២២ ក្នុងករណីលទ្ធផលនៃការស៊ើបអង្កេតបង្ហាញថា ជនដែលត្រូវគេប្តឹងចោទ ប្រកាន់បានបំពានលើបទប្បញ្ញត្តិនៃ ច.ប.ត.វ ឬ ប.ន.ត.វ គធម.ខប ត្រូវ អញ្ជើញភាគីទំនាស់ទាំងអស់មកធ្វើការផ្សះផ្សាតាមថ្ងៃ និងពេលវេលាសម ស្របជាបន្ទាន់កំណត់ដោយ គធម.ខប។

១០.២.២៣ គធម.ខប ត្រូវធ្វើកំណត់ហេតុប្រជុំផ្សះផ្សា ដោយឱ្យគូភាគីផ្តិតមេដៃលើកំណត់ហេតុ ប្រជុំផ្សះផ្សានោះ។

១០.២.២៤ ក្នុងការផ្សះផ្សា ប្រសិនបើគូភាគីទំនាស់៖

១០.២.២៤.១ ព្រមព្រៀងគ្នា គធម.ខប ត្រូវកត់ត្រាក្នុងកំណត់ហេតុប្រជុំ ផ្សះផ្សានោះឱ្យបានច្បាស់ថា ភាគីទំនាស់យល់ព្រមសះជា នឹងគ្នា ដោយឱ្យភាគីទំនាស់ផ្តិតមេដៃលើកំណត់ហេតុប្រជុំ ផ្សះផ្សានោះ បន្ទាប់មកត្រូវបញ្ជូនកំណត់ហេតុប្រជុំផ្សះផ្សា នោះជាបន្ទាន់មក គ.ជ.ប។

១០.២.២៤.២ មិនព្រមព្រៀងគ្នាទេ គធម.ខប ត្រូវកត់ត្រាក្នុងកំណត់ហេតុ ប្រជុំផ្សះផ្សានោះឱ្យបានច្បាស់ថា ភាគីទំនាស់មិនព្រមសះ ជានឹងគ្នាទេ។ គធម.ខប ត្រូវកំណត់ពេលវេលា និងកាល- បរិច្ឆេទបើកសវនាការជាសាធារណៈ ក្នុងរយៈពេល ១ (មួយ) ថ្ងៃយ៉ាងយូរបន្ទាប់ពីថ្ងៃផ្សះផ្សា ហើយត្រូវជូនដំណឹងភ្លាមនៅ នឹងកន្លែងផ្សះផ្សាទៅភាគីពាក់ព័ន្ធឱ្យបានដឹងពីពេលវេលា កាលបរិច្ឆេទ និងទីកន្លែងបើកសវនាការតែម្តង។

១០.២.២៥ គធម.ខប ត្រូវបើកសវនាការជាសាធារណៈសម្រេចយល់ព្រម ឬបដិសេធលើ ពាក្យបណ្តឹងដោយមានកំណត់ហេតុសវនាការ សេចក្តីសម្រេច និងសម្រង់- សេចក្តីសម្រេច (ទ.១២០៣) ចំនួន ៥ (ប្រាំ) ច្បាប់ ដោយមានការចុះហត្ថលេខា របស់លេខាធិការសវនាការ និងប្រធានក្រុមប្រឹក្សាជំនុំជម្រះ ហើយបោះត្រា គធម.ខប និងចុះកាលបរិច្ឆេទ រួចប្រគល់ជូនអ្នកប្តឹង ឬតំណាង ១ (មួយ) ច្បាប់



ប្រគល់ជូនអ្នកត្រូវគេប្តឹង ឬតំណាង ១ (មួយ) ច្បាប់ ធ្វើជូន គ.ជ.ប ពាក់ព័ន្ធ
១ (មួយ) ច្បាប់ ធ្វើជូន គ.ជ.ប ១ (មួយ) ច្បាប់ និងរក្សាទុកជាឯកសារ ១
(មួយ) ច្បាប់។

១០.២.២៦ សមាសភាព ការប្រព្រឹត្តទៅ និងសិទ្ធិអំណាចរបស់ក្រុមប្រឹក្សាប្រជុំផ្សះផ្សា
ឬក្រុមប្រឹក្សាជំនុំជម្រះនៃ គ.ជ.ប ត្រូវអនុវត្តតាមលក្ខខណ្ឌដូចក្នុងផ្នែកទី២
នៃជំពូកទី ១០ នេះ។

ការដាក់ ការទទួល និងការដោះស្រាយពាក្យបណ្តឹងនៅ គ.ជ.ប

ការដាក់ ការទទួលពាក្យបណ្តឹងនៅ គ.ជ.ប

១០.២.២៧ ភាគីវិវាទ ឬតំណាងដែលមិនសុខចិត្តនឹងលិខិតជូនដំណឹង ឬសេចក្តីសម្រេច
របស់ គ.ជ.ប អាចប្តឹងទៅ គ.ជ.ប ក្នុងរយៈពេល ៣ (បី) ថ្ងៃយ៉ាងយូរ បន្ទាប់ពី
ថ្ងៃបានទទួលលិខិតជូនដំណឹង ឬសម្រង់សេចក្តីសម្រេច (ទ.១២០៣) របស់
គ.ជ.ប។

១០.២.២៨ អ្នកប្តឹង ឬតំណាងត្រូវបំពេញពាក្យបណ្តឹង (ទ.១២០២) ចំនួន ៤ (បួន) ច្បាប់។

១០.២.២៩ នៅពេលបានទទួលពាក្យបណ្តឹង មន្ត្រីជំនាញនៃនាយកដ្ឋានសេវាកម្មច្បាប់
និងវិវាទកម្ម ត្រូវពិនិត្យជាសំខាន់លើព័ត៌មានចាំបាច់មួយចំនួន ជាអាទិ៍ ទី១
ឈ្មោះ និងអាសយដ្ឋាន របស់អ្នកប្តឹង ឬតំណាង ទី២ កម្មវត្ថុនៃពាក្យបណ្តឹង
និងការគោរពអំឡុងពេលកំណត់ ៣ (បី) ថ្ងៃយ៉ាងយូរ បន្ទាប់ពីថ្ងៃបានទទួល
លិខិតជូនដំណឹង ឬសម្រង់សេចក្តីសម្រេច (ទ.១២០៣) របស់ គ.ជ.ប។

១០.២.៣០ បន្ទាប់មកមន្ត្រីជំនាញនៃនាយកដ្ឋានសេវាកម្មច្បាប់ និងវិវាទកម្មត្រូវធ្វើ
កំណត់ហេតុសាកសួរពីអ្នកប្តឹង ឬតំណាង ដោយត្រូវកត់ត្រាឱ្យបានច្បាស់លាស់
រួចឱ្យអ្នកប្តឹង ឬតំណាងផ្តិតមេដៃលើកំណត់ហេតុសាកសួរនោះ។ ក្នុងករណី
អ្នកប្តឹង ឬតំណាងមិនព្រមផ្តិតមេដៃ ឬចុះហត្ថលេខា មន្ត្រីជំនាញនៃនាយកដ្ឋាន
សេវាកម្មច្បាប់ និងវិវាទកម្ម ត្រូវចុះនិទ្ទេសបញ្ជាក់ពីការមិនព្រមផ្តិតមេដៃ ឬ
ចុះហត្ថលេខាលើកំណត់ហេតុនេះ។

១០.២.៣១ បន្ទាប់ពីបានពិនិត្យលើពាក្យបណ្តឹង និងកំណត់ហេតុ ហើយឃើញថា៖

១០.២.៣១.១ ពាក្យបណ្តឹងមិនគោរពរយៈពេលកំណត់នៃការដាក់ពាក្យ
បណ្តឹង ៣ (បី) ថ្ងៃយ៉ាងយូរ បន្ទាប់ពីថ្ងៃបានទទួលលិខិតជូន
ដំណឹង ឬសម្រង់សេចក្តីសម្រេច (ទ.១២០៣) របស់ គ.ជ.ប
គ.ជ.ប ត្រូវចារបដិសេធលើពាក្យបណ្តឹងគ្រប់ច្បាប់ដោយ



បញ្ជាក់អំពីមូលហេតុ ព្រមទាំងចុះហត្ថលេខា បោះត្រា គ.ជ.ប និងចុះកាលបរិច្ឆេទ រួចប្រគល់ជូនអ្នកប្តឹង ឬតំណាង ១ (មួយ) ច្បាប់ ផ្ញើជូនក្រុមប្រឹក្សាធម្មនុញ្ញ ១ (មួយ) ច្បាប់ និងរក្សាទុកជាឯកសារ ២ (ពីរ) ច្បាប់។

១០.២.៣១.២ ពាក្យបណ្តឹងមិនមានបញ្ជាក់ព័ត៌មានចាំបាច់ដូចមានចែងក្នុង ចំណុច ១០.៦.៥ នៃផ្នែកទី២ មន្ត្រីជំនាញនៃនាយកដ្ឋានសេវាកម្ម ច្បាប់ និងវិវាទកម្មត្រូវណែនាំអ្នកប្តឹង ឬតំណាងឱ្យបំពេញ បន្ថែមនូវចំណុចខ្វះខាត ដោយមិនឱ្យហួសពេលកំណត់នៃ ការដាក់ពាក្យបណ្តឹង ហើយកត់ត្រាបន្ថែមក្នុងកំណត់ហេតុ សាកសួរ។ ក្នុងករណីដែលដល់ពេលកំណត់ អ្នកប្តឹង ឬ តំណាងមិនបានបំពេញបន្ថែមនូវចំណុចខ្វះខាត គ.ជ.ប ត្រូវ ចារបដិសេធលើពាក្យបណ្តឹងគ្រប់ច្បាប់ដោយបញ្ជាក់អំពី មូលហេតុ ព្រមទាំងចុះហត្ថលេខា បោះត្រា គ.ជ.ប និងចុះ កាលបរិច្ឆេទ រួចផ្ញើជូនអ្នកប្តឹង ឬតំណាង ១ (មួយ) ច្បាប់ ផ្ញើ ជូនក្រុមប្រឹក្សាធម្មនុញ្ញ ១ (មួយ) ច្បាប់និងរក្សាទុកជាឯកសារ ២ (ពីរ) ច្បាប់។

១០.២.៣១.៣ ពាក្យបណ្តឹងគោរពរយៈពេលកំណត់ ៣ (បី) ថ្ងៃយ៉ាងយូរ បន្ទាប់ពីថ្ងៃបានទទួលលិខិតជូនដំណឹង ឬសម្រង់សេចក្តី- សម្រេច (ទ.១២០៣) របស់ គធ.ខប និងមានព័ត៌មានចាំបាច់ និងមានលិខិតប្រគល់សិទ្ធិត្រឹមត្រូវតាមច្បាប់ មន្ត្រីជំនាញនៃ នាយកដ្ឋានសេវាកម្មច្បាប់ និងវិវាទកម្ម ត្រូវចុះកាលបរិច្ឆេទ ពេលវេលា ហើយចុះហត្ថលេខាលើពាក្យបណ្តឹងគ្រប់ច្បាប់ រួចប្រគល់ជូនអ្នកប្តឹង ឬតំណាង ១ (មួយ) ច្បាប់ ផ្ញើជូនអ្នក ត្រូវគេប្តឹង ឬតំណាង ១ (មួយ) ច្បាប់ រក្សាទុកប្រើក្នុងពេល សវនាការ ១ (មួយ) ច្បាប់ និងទុកបិទផ្សាយជាសាធារណៈ ១ (មួយ) ច្បាប់។

ការដោះស្រាយពាក្យបណ្តឹងនៅ គ.ជ.ប

១០.២.៣២ បន្ទាប់ពីបានទទួលពាក្យបណ្តឹងហើយ គ.ជ.ប ត្រូវពិនិត្យជាបន្ទាន់លើពាក្យ បណ្តឹង។ ក្នុងករណី គ.ជ.ប ពិនិត្យ និងយល់ឃើញថា៖



១០.២.៣២.១ ពាក្យបណ្តឹងគ្មានមូលដ្ឋានពាក់ព័ន្ធនឹងការបំពានលើបទប្បញ្ញត្តិ នៃ ច.ប.ត.វ ឬ ប.ន.ត.វ គ.ជ.ប ត្រូវធ្វើលិខិតជូនដំណឹង បដិសេធតាមលិខិតរដ្ឋបាលទៅអ្នកប្តឹង ឬតំណាង ដោយ បញ្ជាក់អំពីមូលហេតុឱ្យបានច្បាស់លាស់ព្រមទាំងចុះហត្ថលេខា ឈ្មោះ បោះត្រា គ.ជ.ប និងចុះកាលបរិច្ឆេទ រួចផ្ញើជូនអ្នកប្តឹង ឬតំណាង ១ (មួយ) ច្បាប់ ផ្ញើជូនអ្នកត្រូវគេប្តឹង ឬតំណាង ១ (មួយ) ច្បាប់ ផ្ញើជូន គ.ជ.ប ពាក់ព័ន្ធ ១ (មួយ) ច្បាប់ ផ្ញើជូន ក្រុមប្រឹក្សាធម្មនុញ្ញ ១ (មួយ) ច្បាប់ និងរក្សាទុកជាឯកសារ ១ (មួយ) ច្បាប់។

១០.២.៣២.២ កម្មវត្ថុ និងមូលហេតុនៃបណ្តឹងមានលក្ខណៈជាបទល្មើស ព្រហ្មទណ្ឌសុទ្ធសាធ មិនពាក់ព័ន្ធនឹងការបំពានលើបទ ប្បញ្ញត្តិនៃ ច.ប.ត.វ ឬ ប.ន.ត.វ គ.ជ.ប ត្រូវធ្វើលិខិតជូន ដំណឹងបដិសេធតាមលិខិតរដ្ឋបាលទៅអ្នកប្តឹង ឬតំណាង ដោយបញ្ជាក់អំពីមូលហេតុឱ្យបានច្បាស់លាស់ ចុះហត្ថលេខា ឈ្មោះ បោះត្រា គ.ជ.ប និងចុះកាលបរិច្ឆេទ រួចផ្ញើជូនអ្នកប្តឹង ឬតំណាង ១ (មួយ) ច្បាប់ ផ្ញើជូនអ្នកត្រូវគេប្តឹង ឬតំណាង ១ (មួយ) ច្បាប់ ផ្ញើជូន គ.ជ.ប ពាក់ព័ន្ធ ១ (មួយ) ច្បាប់ ផ្ញើជូន ក្រុមប្រឹក្សាធម្មនុញ្ញ ១ (មួយ) ច្បាប់ និងរក្សាទុកជាឯកសារ ១ (មួយ) ច្បាប់។

១០.២.៣២.៣ ពាក្យបណ្តឹងដែលត្រូវបានភាគីទំនាស់សះជានឹងគ្នារួចហើយ នៅ គ.ជ.ប គ.ជ.ប ត្រូវពិនិត្យសម្រេចថាត្រូវដោះស្រាយ សាជាថ្មី ឬសម្រេចបដិសេធទេ។ ក្នុងករណីបដិសេធទេ គ.ជ.ប ត្រូវធ្វើលិខិតជូនដំណឹងបដិសេធតាមលិខិតរដ្ឋបាលទៅអ្នកប្តឹង ដោយបញ្ជាក់អំពីមូលហេតុឱ្យបានច្បាស់លាស់ ចុះហត្ថលេខា ឈ្មោះ បោះត្រា គ.ជ.ប និងចុះកាលបរិច្ឆេទ រួចផ្ញើជូនអ្នកប្តឹង ឬតំណាង ១ (មួយ) ច្បាប់ ផ្ញើជូនអ្នកត្រូវគេប្តឹង ឬតំណាង ១ (មួយ) ច្បាប់ ផ្ញើជូន គ.ជ.ប ពាក់ព័ន្ធ ១ (មួយ) ច្បាប់ ផ្ញើជូន ក្រុមប្រឹក្សាធម្មនុញ្ញ ១ (មួយ) ច្បាប់ និងរក្សាទុកជាឯកសារ ១ (មួយ) ច្បាប់។



១០.២.៣២.៤ ពាក្យបណ្តឹងមានមូលដ្ឋានច្បាប់ត្រឹមត្រូវ និងមានព័ត៌មាន
ចាំបាច់ដូចចំណុច ១០.៦.៥ នៃផ្នែកទី២ គ.ជ.ប ត្រូវកំណត់
នីតិវិធីដោះស្រាយ។

១០.២.៣៣ គ.ជ.ប អាចបើកការស៊ើបអង្កេតជាបន្ទាន់ចំពោះករណីណាដែលយល់ថាជា
ការចាំបាច់ និងសុគតស្នាញ។

១០.២.៣៤ បន្ទាប់ពីបានធ្វើការស៊ើបអង្កេតចប់សព្វគ្រប់ គ.ជ.ប មានសិទ្ធិមិនយកពាក្យ
បណ្តឹងនោះ មកបើកសវនាការដោះស្រាយ ប្រសិនបើយល់ឃើញថាពាក្យ
បណ្តឹងផ្ទុយនឹងទម្រង់ ឬគតិច្បាប់ ឬ/និងមិនមានអំណះអំណាងណាមួយ
ពាក់ព័ន្ធនឹងកម្មវត្ថុនៃពាក្យបណ្តឹងដែលអាចយកមកដោះស្រាយបាន ឬ/និង
អំណះអំណាងមិនច្បាស់លាស់ ឬ/និងតាមការស៊ើបអង្កេតស្រាវជ្រាវរបស់
គ.ជ.ប ឃើញថាផ្ទុយពីការអះអាងក្នុងពាក្យបណ្តឹង។ ការបដិសេធមិនទទួល
ដោះស្រាយរបស់ គ.ជ.ប ត្រូវធ្វើតាមរយៈលិខិតជូនដំណឹងបដិសេធតាម
បែបបទរដ្ឋបាល ក្នុងរយៈពេលសមស្របមួយទៅដើមបណ្តឹងដើម្បីជូនជ្រាបថា
ពាក្យបណ្តឹងរបស់គាត់មិនត្រូវបានយកមកដោះស្រាយ ព្រមទាំងចុះហត្ថលេខា
ឈ្មោះ បោះត្រា គ.ជ.ប និងចុះកាលបរិច្ឆេទ រួចផ្ញើជូនអ្នកប្តឹង ឬតំណាង ១
(មួយ) ច្បាប់ ផ្ញើជូនអ្នកត្រូវគេប្តឹង ឬតំណាង ១ (មួយ) ច្បាប់ ផ្ញើជូន គណ.ខប
ពាក់ព័ន្ធ ១ (មួយ) ច្បាប់ ផ្ញើជូនក្រុមប្រឹក្សាធម្មនុញ្ញ ១ (មួយ) ច្បាប់ និងរក្សា
ទុកជាឯកសារ ១ (មួយ) ច្បាប់។

១០.២.៣៥ បន្ទាប់ពីបានធ្វើការស៊ើបអង្កេតចប់សព្វគ្រប់ ប្រសិនបើ គ.ជ.ប រកឃើញ
ភស្តុតាង ពាក់ព័ន្ធនឹងកម្មវត្ថុនៃពាក្យបណ្តឹង គ.ជ.ប ត្រូវដោះស្រាយបណ្តឹង
តាមពេលវេលាសមស្រប ជាបន្ទាន់។

១០.២.៣៦ គ.ជ.ប ត្រូវសម្រេចយល់ព្រម ឬបដិសេធលើពាក្យបណ្តឹងដោយមានកំណត់ហេតុ
សវនាការ សេចក្តីសម្រេច និងសម្រង់សេចក្តីសម្រេច (ទ.១២០៣)។

១០.២.៣៧ សមាសភាព ការប្រព្រឹត្តទៅ និងសិទ្ធិអំណាចរបស់ក្រុមប្រឹក្សាជំនុំជម្រះនៃ
គ.ជ.ប ត្រូវអនុវត្តតាមលក្ខខណ្ឌដូចមានចែងក្នុងផ្នែកទី២ នៃជំពូកទី១០ នេះ។



ការដាក់ ការទទួល និងការដោះស្រាយពាក្យបណ្តឹងនៅក្រុមប្រឹក្សាធម្មនុញ្ញ

ការដាក់ ការទទួលពាក្យបណ្តឹងនៅក្រុមប្រឹក្សាធម្មនុញ្ញ

១០.២.៣៨ បុគ្គលដែលទទួលរងឥទ្ធិពលដោយផ្ទាល់ពីសេចក្តីសម្រេចរបស់ គ.ជ.ប មានសិទ្ធិប្តឹងទៅក្រុមប្រឹក្សាធម្មនុញ្ញ ក្នុងរយៈពេល ៧២ (ចិតសិបពីរ) ម៉ោងយ៉ាងយូរ បន្ទាប់ពីបានទទួលសម្រេចសេចក្តីសម្រេច (ទ.១២០៣) របស់ គ.ជ.ប។

១០.២.៣៩ នីតិវិធីនៃការដាក់ ទទួលពាក្យបណ្តឹងត្រូវអនុវត្តតាមនីតិវិធីរបស់ក្រុមប្រឹក្សាធម្មនុញ្ញ។

ការដោះស្រាយពាក្យបណ្តឹងនៅក្រុមប្រឹក្សាធម្មនុញ្ញ

១០.២.៤០ ក្រុមប្រឹក្សាធម្មនុញ្ញអាចបើកសវនាការជាសាធារណៈដើម្បីពិនិត្យ និងសម្រេចលើពាក្យបណ្តឹងក្នុងរយៈពេល ១០ (ដប់) ថ្ងៃយ៉ាងយូរ បន្ទាប់ពីថ្ងៃបានទទួលពាក្យបណ្តឹង។

១០.២.៤១ នីតិវិធីដោះស្រាយពាក្យបណ្តឹងត្រូវអនុវត្តតាមនីតិវិធីរបស់ក្រុមប្រឹក្សាធម្មនុញ្ញ។

១០.២.៤២ សេចក្តីសម្រេចរបស់ក្រុមប្រឹក្សាធម្មនុញ្ញ ជាសេចក្តីសម្រេចស្ថាពរវិទ្ធផ្លូវតវ៉ា។

ពាក្យបណ្តឹងពាក់ព័ន្ធនឹងជនដែលជាមន្ត្រីបោះឆ្នោត

ប្រការ១០.៣.-

គ្រប់ពាក្យបណ្តឹងពាក់ព័ន្ធនឹងអំពើបំពានលើបទប្បញ្ញត្តិនៃ ច.ប.ត.វ ឬ ប.ន.ត.វ ឬបទបញ្ជាផ្ទៃក្នុងរបស់ គ.ជ.ប ដែលប្តឹង គ.ក.ប/គ.ក.វ ឬ គយ.សប ឬ គធ.ខប ឬមន្ត្រីបោះឆ្នោត ត្រូវដាក់ទៅថ្នាក់លើមួយថ្នាក់ ក្នុងរយៈពេល ៣ (បី) ថ្ងៃយ៉ាងយូរ បន្ទាប់ពីថ្ងៃកើតហេតុ។

១០.៣.១ ពាក្យបណ្តឹងពាក់ព័ន្ធនឹងសមាសភាព គ.ក.ប/គ.ក.វ ដំបូងត្រូវប្តឹងទៅ គយ.សប តាមលក្ខខណ្ឌដូចបានកំណត់ក្នុងប្រការ ១០.២.១ រហូតដល់ចំណុច ១០.២.៤២ ខាងលើនេះ។

១០.៣.២ ពាក្យបណ្តឹងពាក់ព័ន្ធនឹងសមាជិក គយ.សប ត្រូវប្តឹងទៅ គធ.ខប តាមលក្ខខណ្ឌដូចបានកំណត់ក្នុងចំណុច ១០.២.១៣ រហូតដល់ចំណុច ១០.២.៤២ ខាងលើនេះ។

១០.៣.៣ ពាក្យបណ្តឹងពាក់ព័ន្ធនឹងសមាសភាព គធ.ខប ឬមន្ត្រី លគធ.ខប ឬមន្ត្រី គ.ជ.ប ត្រូវប្តឹងទៅ គ.ជ.ប តាមលក្ខខណ្ឌដូចបានកំណត់ក្នុងចំណុច ១០.២.២៧ រហូតដល់ចំណុច ១០.២.៤២ ខាងលើនេះ។



១០.៣.៤ ពាក្យបណ្តឹងពាក់ព័ន្ធនឹងសមាជិក គ.ជ.ប ត្រូវប្តឹងទៅរដ្ឋសភា ដោយអនុលោមតាម ច.គ.ជ.ប។

១០.៣.៥ ពាក្យបណ្តឹងចោទប្រកាន់សមាជិក ឬមន្ត្រីដែលបដិសេធមិនទទួលពាក្យបណ្តឹងដោយគ្មានមូលហេតុ និងគតិច្បាប់ត្រឹមត្រូវ និងមិនព្រមដោះស្រាយបណ្តឹងដែលសមាជិក ឬមន្ត្រីនោះបានទទួលពាក្យបណ្តឹងរួចហើយ ត្រូវដាក់ទៅថ្នាក់លើមួយថ្នាក់ ក្នុងរយៈពេល ៣ (បី) ថ្ងៃយ៉ាងយូរ បន្ទាប់ពីថ្ងៃកើតហេតុ។ ក្នុងករណីដែលរកឃើញថា៖

១០.៣.៥.១ សមាជិក ឬមន្ត្រីនោះ ពិតជាបានបំពានលើបទប្បញ្ញត្តិនៃ ច.ប.ត.រ ឬ ប.ន.ត.រ ឬបទបញ្ជាផ្ទៃក្នុងរបស់ គ.ជ.ប ប្រាកដមែនសមាជិក ឬមន្ត្រីនោះត្រូវទទួលទណ្ឌកម្មផ្នែកវិន័យ ស្របតាមបទបញ្ជាផ្ទៃក្នុងរបស់ គ.ជ.ប។

១០.៣.៥.២ សមាជិក ឬមន្ត្រីនោះ បានគោរពតាម ច.ប.ត.រ ប.ន.ត.រ និងបទបញ្ជាផ្ទៃក្នុងរបស់ គ.ជ.ប ត្រឹមត្រូវហើយ ត្រូវបដិសេធពាក្យបណ្តឹងនោះ ហើយពាក្យបណ្តឹងដែលត្រូវបានបដិសេធនិងមិនដោះស្រាយនោះ ក៏ត្រូវបានបដិសេធផងដែរ។

ផ្នែកទី២

សមត្ថកិច្ច និងនីតិវិធីប្រជុំផ្សះផ្សា ប្រជុំសម្រេច និងសវនាការដោះស្រាយពាក្យបណ្តឹង

សមត្ថកិច្ចដោះស្រាយពាក្យបណ្តឹងក្នុងការបោះឆ្នោត

ប្រការ១០.៤.-

គ.យ.សប គ.ជ.ប និងក្រុមប្រឹក្សាធម្មនុញ្ញ មានសិទ្ធិអំណាច និងភារកិច្ចសម្រេចលើពាក្យបណ្តឹងដែលពាក់ព័ន្ធនឹងការបោះឆ្នោតជ្រើសតាំងតំណាងរាស្ត្រ។ គ.យ.សប បើកការប្រជុំផ្សះផ្សា ឬបើកការប្រជុំសម្រេច គ.ជ.ប បើកការប្រជុំផ្សះផ្សា ឬបើកការប្រជុំសម្រេច ឬ/និងបើកសវនាការ និង គ.ជ.ប ប្រជុំសម្រេច ឬបើកសវនាការលើពាក្យបណ្តឹងតវ៉ា ឬពាក្យបណ្តឹងជំទាស់ទាក់ទងនឹងការបោះឆ្នោតនេះ លើកលែងតែពាក្យបណ្តឹងដែលទាក់ទងនឹងសមត្ថកិច្ចរបស់តុលាការ។

១០.៤.១ នីតិវិធីប្រជុំផ្សះផ្សា ឬប្រជុំសម្រេច ឬសវនាការដោះស្រាយពាក្យបណ្តឹងដូចបានចែងក្នុងផ្នែកនេះ ត្រូវយកមកអនុវត្តក្នុងគ្រប់ដំណាក់កាលទាំងអស់នៃការបោះឆ្នោតជ្រើសតាំងតំណាងរាស្ត្រ ដែលរួមមានដំណាក់កាលចុះបញ្ជី



គណបក្សនយោបាយឈរឈ្មោះបោះឆ្នោត និងបញ្ជីបេក្ខជនឈរឈ្មោះ
បោះឆ្នោត ដំណាក់កាលយោសនាបោះឆ្នោត និងដំណាក់កាលនៃការបោះឆ្នោត
ការរាប់សន្លឹកឆ្នោត និងការប្រកាសលទ្ធផលបណ្តោះអាសន្ននៃការបោះឆ្នោត។

១០.៤.២ ការរាប់ចំនួនថ្ងៃតវ៉ា ឬថ្ងៃជំទាស់ និងការសម្រេចលើពាក្យបណ្តឹងតវ៉ា ឬពាក្យ
បណ្តឹងជំទាស់ ពុំត្រូវបានរាប់បញ្ចូលថ្ងៃបុណ្យជាផ្លូវការ។

១០.៤.៣ សេចក្តីសម្រេចរបស់ក្រុមប្រឹក្សាធម្មនុញ្ញ ជាសេចក្តីសម្រេចស្ថាពរវិទ្យុសាស្ត្រ។

សមាសភាពក្រុមប្រឹក្សាប្រជុំផ្សះផ្សា ឬក្រុមប្រឹក្សាប្រជុំសម្រេច ឬក្រុមប្រឹក្សាជំនុំជម្រះ

ប្រការ១០.៥.-

ការប្រជុំផ្សះផ្សា ឬការប្រជុំសម្រេច ឬសវនាការ ត្រូវធ្វើឡើងដោយក្រុមប្រឹក្សាដែលត្រូវ
បានចាត់តាំងឱ្យចូលរួមដោយ គយ.សប ឬ គធ.ខប ឬ គ.ជ.ប។

១០.៥.១ សមាសភាពក្រុមប្រឹក្សាប្រជុំផ្សះផ្សា ឬក្រុមប្រឹក្សាប្រជុំសម្រេចដែលចាត់តាំង
ដោយ គយ.សប ត្រូវអនុវត្តការប្រជុំផ្សះផ្សា ឬការប្រជុំសម្រេចរបស់ខ្លួន
ស្របតាមនីតិវិធីដោះស្រាយបណ្តឹង ដូចមានចែងក្នុងប្រការ ១០.១១ នៃ
ប.ន.ត.វ នេះ។

១០.៥.២ ប្រធាន និងសមាជិក គយ.សប ដែលត្រូវបានចាត់តាំងឱ្យចូលរួមប្រជុំផ្សះផ្សា
ហៅថា ក្រុមប្រឹក្សាប្រជុំផ្សះផ្សា ឬដែលត្រូវបានចាត់តាំងឱ្យចូលរួមប្រជុំសម្រេច
ហៅថា ក្រុមប្រឹក្សាប្រជុំសម្រេច។

១០.៥.២.១ សមាសភាពរបស់ក្រុមប្រឹក្សាប្រជុំផ្សះផ្សា ឬក្រុមប្រឹក្សាប្រជុំ
សម្រេចនៃ គយ.សប រួមមាន៖

- ប្រធាន គយ.សប ឬតំណាងជាប្រធានក្រុមប្រឹក្សាប្រជុំ
ផ្សះផ្សា ឬប្រធានក្រុមប្រឹក្សាប្រជុំសម្រេច
- សមាជិក គយ.សប ជាសមាជិក
- សមាជិក គយ.សប ១ (មួយ) រូប ទទួលភារកិច្ចបន្ថែមជា
លេខាធិការ។

១០.៥.២.២ ក្រុម និងលក្ខខណ្ឌសុពលភាពនៃសេចក្តីសម្រេចរបស់
ក្រុមប្រឹក្សាប្រជុំសម្រេចនៃ គយ.សប ត្រូវអនុវត្តតាមសំឡេង
ភាគច្រើនដាច់ខាតនៃចំនួនសមាជិក គយ.សប ទាំងមូល។

១០.៥.២.៣ រាល់សេចក្តីសម្រេចរបស់ក្រុមប្រឹក្សាប្រជុំសម្រេចនៃ គយ.សប
មិនត្រូវមានសំឡេងអនុបវាទឡើយ។



១០.៥.២.៤ ក្រុមប្រឹក្សាប្រជុំផ្សះផ្សា ឬក្រុមប្រឹក្សាប្រជុំសម្រេចនៃ គយ.សប មានអំណាចកោះហៅគូភាគីឱ្យចូលខ្លួនមកបំភ្លឺក្នុងពេលប្រជុំ ផ្សះផ្សា ឬប្រជុំសម្រេច។ ដោយឡែកការប្រជុំសម្រេចអាច កោះហៅសាក្សីបាន។

១០.៥.៣ សមាសភាពក្រុមប្រឹក្សាប្រជុំផ្សះផ្សា ឬក្រុមប្រឹក្សាប្រជុំសម្រេច ឬក្រុមប្រឹក្សា ជំនុំជម្រះ ដែលចាត់តាំងដោយ គណ.ខប ត្រូវអនុវត្តការប្រជុំផ្សះផ្សា ឬការ ប្រជុំសម្រេច ឬសវនាការ និងការសម្រេចរបស់ខ្លួនតាមបទបញ្ជាផ្ទៃក្នុងរបស់ គ.ជ.ប។

១០.៥.៤ ប្រធាន អនុប្រធាន និងសមាជិក គណ.ខប ដែលត្រូវបានចាត់តាំងឱ្យចូលរួម ប្រជុំផ្សះផ្សា ហៅថាក្រុមប្រឹក្សាប្រជុំផ្សះផ្សា ឬដែលបានចាត់តាំងឱ្យចូលរួម ប្រជុំសម្រេច ហៅថា ក្រុមប្រឹក្សាប្រជុំសម្រេច ឬដែលត្រូវបានចាត់តាំងឱ្យ ចូលរួមសវនាការ ហៅថា ក្រុមប្រឹក្សាជំនុំជម្រះ។

១០.៥.៤.១ សមាសភាពរបស់ក្រុមប្រឹក្សាប្រជុំផ្សះផ្សា ឬក្រុមប្រឹក្សាប្រជុំ សម្រេច ឬក្រុមប្រឹក្សាជំនុំជម្រះនៃ គណ.ខប រួមមាន៖

- ប្រធាន គណ.ខប ឬតំណាង ជាប្រធានក្រុមប្រឹក្សាប្រជុំ ផ្សះផ្សា ឬប្រធានក្រុមប្រឹក្សាប្រជុំសម្រេច ឬប្រធានក្រុម ប្រឹក្សាជំនុំជម្រះ
- អនុប្រធាន និងសមាជិក គណ.ខប ជាសមាជិក
- មន្ត្រី គណ.ខប ដែលត្រូវបានចាត់តាំង ជាលេខាធិការ។

១០.៥.៤.២ ក្រុម និងលក្ខខណ្ឌសុពលភាពនៃសេចក្តីសម្រេចរបស់ ក្រុមប្រឹក្សាប្រជុំសម្រេច ឬក្រុមប្រឹក្សាជំនុំជម្រះនៃ គណ.ខប ត្រូវ អនុវត្តតាមសំឡេងភាគច្រើនដាច់ខាតនៃចំនួនសមាជិក គណ.ខប ទាំងមូល។

១០.៥.៤.៣ រាល់សេចក្តីសម្រេចរបស់ក្រុមប្រឹក្សាប្រជុំសម្រេច ឬក្រុមប្រឹក្សា ជំនុំជម្រះនៃ គណ.ខប មិនត្រូវមានសំឡេងអនុបវាទឡើយ។

១០.៥.៥ ក្រុមប្រឹក្សាប្រជុំផ្សះផ្សា ឬក្រុមប្រឹក្សាជំនុំជម្រះនៃ គណ.ខប មានសិទ្ធិអំណាច កោះហៅគូភាគីឱ្យចូលខ្លួនមកបំភ្លឺក្នុងពេលប្រជុំផ្សះផ្សា ឬជំនុំជម្រះ។ ដោយ ឡែកសវនាការអាចកោះហៅសាក្សីបាន។



១០.៥.៦ សមាសភាពក្រុមប្រឹក្សាជំនុំជម្រះដែលចាត់តាំងដោយ គ.ជ.ប ត្រូវអនុវត្តតាមការសម្រេចរបស់ គ.ជ.ប អនុលោមតាមច្បាប់ស្តីពីការរៀបចំ និងការប្រព្រឹត្តទៅនៃ គណៈកម្មាធិការជាតិរៀបចំការបោះឆ្នោត និងបទបញ្ជាផ្ទៃក្នុងរបស់ គ.ជ.ប។

១០.៥.៧ ប្រធាន អនុប្រធាន និងសមាជិក គ.ជ.ប ដែលត្រូវបានចាត់តាំងឱ្យចូលរួមធ្វើសវនាការ ដោះស្រាយពាក្យបណ្តឹងហៅថា ក្រុមប្រឹក្សាជំនុំជម្រះ។

- ១០.៥.៧.១ សមាសភាពរបស់ក្រុមប្រឹក្សាជំនុំជម្រះនៃ គ.ជ.ប រួមមាន៖
- ប្រធាន គ.ជ.ប ជាប្រធានក្រុមប្រឹក្សាជំនុំជម្រះ
 - អនុប្រធាន និងសមាជិក គ.ជ.ប ជាសមាជិក
 - មន្ត្រីអគ្គលេខាធិការដ្ឋាន គ.ជ.ប ដែលត្រូវបានតែងតាំងជា គណៈលេខាធិការសវនាការ។

១០.៥.៧.២ លក្ខខណ្ឌសុពលភាពនៃសេចក្តីសម្រេចរបស់ក្រុមប្រឹក្សាជំនុំជម្រះនៃ គ.ជ.ប ត្រូវគោរពតាមបទប្បញ្ញត្តិនៃមាត្រា ៥០ នៃ ច.គ.ជ.ប និងបទបញ្ជាផ្ទៃក្នុងរបស់ គ.ជ.ប។

១០.៥.៧.៣ រាល់សេចក្តីសម្រេចរបស់ក្រុមប្រឹក្សាជំនុំជម្រះនៃ គ.ជ.ប មិនត្រូវមានសំឡេងអនុបវាទឡើយ។

១០.៥.៧.៤ ក្រុមប្រឹក្សាជំនុំជម្រះនៃ គ.ជ.ប មានសិទ្ធិអំណាចកោះហៅគូភាគី និងសាក្សីឱ្យចូលខ្លួនមកបំភ្លឺក្នុងសវនាការ។

**ការផ្តិតផ្តង់ ឬការផ្តិតចំណាត់
ប្រការ១០.៦.-**

ជនណាក៏ដោយ ឬតំណាងមានសិទ្ធិប្តឹងតវ៉ា ឬ/និងប្តឹងជំទាស់តាមឋានានុក្រមទៅ គយ.សប ឬ គធ.ខប ឬ គ.ជ.ប ឬក្រុមប្រឹក្សាធម្មនុញ្ញ អំពីបញ្ហាទាំងឡាយដែលទាក់ទងនឹងការបោះឆ្នោត ប្រសិនបើមានភស្តុតាងបញ្ជាក់ថាមានភាពមិនត្រឹមត្រូវតាមបទប្បញ្ញត្តិនៃ ច.ប.ត.រ និង ប.ន.ត.រ ឬ/និងបទបញ្ជាផ្ទៃក្នុងរបស់ គ.ជ.ប លើកលែងតែការប្តឹងទាក់ទងនឹងការចុះបញ្ជីគណបក្សនយោបាយ ឈរឈ្មោះបោះឆ្នោត និងបញ្ជីបេក្ខជនឈរឈ្មោះបោះឆ្នោត ដែលត្រូវប្តឹងដោយសាមីខ្លួន ឬសាមីគណបក្សនយោបាយ និងការប្តឹងទាក់ទងនឹងការបោះឆ្នោត និងរាប់សន្លឹកឆ្នោត ព្រមទាំងការប្រកាសលទ្ធផលបណ្តោះអាសន្ននៃការបោះឆ្នោត ដែលត្រូវប្តឹងដោយតំណាងគណបក្សនយោបាយដែលមានបញ្ជីបេក្ខជនឈរឈ្មោះ។



- ១០.៦.១ ពាក្យបណ្តឹងអនាមិក ពុំត្រូវបានចាត់ទុកជាពាក្យបណ្តឹងស្របច្បាប់ និងមិនត្រូវលើកយកមកដោះស្រាយ ប៉ុន្តែត្រូវបានចាត់ទុកជាឯកសារព័ត៌មានសម្រាប់ការពិចារណា។
- ១០.៦.២ ពាក្យបណ្តឹងប្តឹងពីអញ្ញាតជន ត្រូវបានចាត់ទុកជាពាក្យបណ្តឹងស្របច្បាប់ និងត្រូវបានសហការជាមួយអាជ្ញាធរទទួលបន្ទុកសន្តិសុខបោះឆ្នោត ដើម្បីស្វែងរកអត្តសញ្ញាណរបស់អ្នកប្រព្រឹត្តល្មើសនោះ និងពង្រឹងការការពារ និងទប់ស្កាត់បន្ថែម។ ក្នុងករណីដែលស្វែងរកអត្តសញ្ញាណអញ្ញាតជនមិនឃើញគយ.សប ឬ គ.ជ.ប ឬ គ.ជ.ប ត្រូវធ្វើលិខិតជូនដំណឹងទៅអ្នកប្តឹងវិញអំពីករណីនេះ ក្នុងរយៈពេលសមស្រប។
- ១០.៦.៣ ពាក្យបណ្តឹងត្រូវធ្វើឡើងជាលាយលក្ខណ៍អក្សរតាមពាក្យបណ្តឹង (១.១២០២) ចំនួន ៣ (បី) ច្បាប់ (ចំពោះពាក្យបណ្តឹងតវ៉ា) ឬចំនួន ៤ (បួន) ច្បាប់ (ចំពោះពាក្យបណ្តឹងជំទាស់)។ អ្នកប្តឹងដំបូងអាចថតចម្លងពាក្យបណ្តឹង (១.១២០២) ដែលខ្លួនបានបំពេញ រួចចុះហត្ថលេខា ឬផ្តិតមេដៃលើច្បាប់ចម្លងទាំងនោះដោយខ្លួនឯង ហើយអាចដាក់ពាក្យបណ្តឹងដោយផ្ទាល់ ឬអាចប្រគល់សិទ្ធិជាលាយលក្ខណ៍អក្សរឱ្យតំណាងដាក់ពាក្យបណ្តឹងជូនខ្លួនបាន។
- ១០.៦.៤ គយ.សប ឬមន្ត្រីបោះឆ្នោត ត្រូវប្រគល់ពាក្យបណ្តឹង (១.១២០២) ដល់អ្នកប្តឹងដើម្បីប្តឹង ឬប្តឹងបន្ត ប្រសិនបើមានការស្នើសុំ។
- ១០.៦.៥ ពាក្យបណ្តឹងត្រូវបញ្ជាក់នូវព័ត៌មានចាំបាច់មួយចំនួនដូចខាងក្រោម៖
 - ១០.៦.៥.១ ឈ្មោះ និងអាសយដ្ឋានរបស់អ្នកប្តឹង ឬតំណាង។
 - ១០.៦.៥.២ កម្មវត្ថុនៃពាក្យបណ្តឹង។
 - ១០.៦.៥.៣ ប្រភេទនៃអំពើល្មើស។
 - ១០.៦.៥.៤ ពេលវេលា និងទីកន្លែងនៃការប្រព្រឹត្តអំពើល្មើស ឬភាពមិនប្រក្រតីកើតឡើង។
 - ១០.៦.៥.៥ បើអាចធ្វើបាន បញ្ជាក់អំពីមាត្រាច្បាប់បោះឆ្នោត ដែលត្រូវបានរំលោភ។
 - ១០.៦.៥.៦ អត្តសញ្ញាណរបស់ជនដែលពាក់ព័ន្ធនឹងការប្តឹងតវ៉ា ឬការប្តឹងជំទាស់។
 - ១០.៦.៥.៧ ឈ្មោះ និងអាសយដ្ឋានរបស់សាក្សី ប្រសិនបើមាន។
 - ១០.៦.៥.៨ ភស្តុតាងផ្សេងៗទៀត ប្រសិនបើមាន។



១០.៦.៦ ពាក្យបណ្តឹងត្រូវបញ្ជូនទៅចុងចម្លើយជាចាំបាច់ ហើយជាបន្ទាន់។

១០.៦.៧ ការដាក់ និងការទទួលពាក្យបណ្តឹងនៅក្រុមប្រឹក្សាធម្មនុញ្ញត្រូវអនុវត្តតាម នីតិវិធីរបស់ក្រុមប្រឹក្សាធម្មនុញ្ញ។

ការដកពាក្យបណ្តឹង

ប្រការ១០.៧.-

ដើមបណ្តឹងអាចដកពាក្យបណ្តឹងទាំងមូល ឬមួយផ្នែកបាន រហូតដល់ពេលដែលក្រុម ប្រឹក្សាប្រជុំផ្សះផ្សា នៃ គ.យ.សប ឬក្រុមប្រឹក្សាប្រជុំផ្សះផ្សា នៃ គ.ធម.ប បញ្ចប់កំណត់ហេតុប្រជុំ ផ្សះផ្សា ឬរហូតដល់ពេលដែលក្រុមប្រឹក្សាប្រជុំសម្រេច នៃ គ.យ.សប ឬក្រុមប្រឹក្សាប្រជុំសម្រេច ឬ ក្រុមប្រឹក្សាជំនុំជម្រះនៃ គ.ធម.ប ឬក្រុមប្រឹក្សាជំនុំជម្រះនៃ គ.ជ.ប ថយទៅពិភាក្សាពិចារណា។

១០.៧.១ ការដកពាក្យបណ្តឹងត្រូវធ្វើឡើងជាលាយលក្ខណ៍អក្សរជូនទៅ គ.យ.សប ឬ គ.ធម.ប ឬ គ.ជ.ប លើកលែងតែនៅពេលកំពុងប្រជុំផ្សះផ្សា ឬកំពុងប្រជុំ សម្រេច ឬកំពុងសវនាការ នោះការដកពាក្យបណ្តឹងអាចធ្វើឡើងដោយ ផ្ទាល់មាត់បាន។

១០.៧.២ ប្រសិនបើដើមបណ្តឹងដកពាក្យបណ្តឹង ធ្វើឡើងមុនពេលដំណើរការប្រជុំ ផ្សះផ្សា ឬប្រជុំសម្រេច ឬសវនាការ គ.យ.សប ឬ គ.ធម.ប ឬ គ.ជ.ប ត្រូវ សម្រេចលើកពាក្យបណ្តឹងនោះចោល ហើយត្រូវជូនដំណឹងទៅភាគីចុងចម្លើយ។

១០.៧.៣ ប្រសិនបើដើមបណ្តឹងដកពាក្យបណ្តឹងធ្វើឡើងនៅពេលកំពុងប្រជុំផ្សះផ្សា ក្រុមប្រឹក្សាប្រជុំផ្សះផ្សាត្រូវកត់ត្រាក្នុងកំណត់ហេតុប្រជុំផ្សះផ្សាថា ភាគីដើម បណ្តឹងដកពាក្យបណ្តឹង ហើយពាក្យបណ្តឹងនោះត្រូវបានលើកចោលតាម ការស្នើសុំ។

១០.៧.៤ ប្រសិនបើដើមបណ្តឹងដកពាក្យបណ្តឹងធ្វើឡើងនៅពេលកំពុងប្រជុំសម្រេច ឬ កំពុងសវនាការ ក្រុមប្រឹក្សាប្រជុំសម្រេច ឬក្រុមប្រឹក្សាជំនុំជម្រះត្រូវសម្រេច លើកពាក្យបណ្តឹងចោលដោយចេញសម្រង់សេចក្តីសម្រេច (១២០៣)។

ការរួមបញ្ចូលរឿងក្តី

ប្រការ១០.៨.-

គ.ជ.ប ឬក្រុមប្រឹក្សាជំនុំជម្រះនៃ គ.ជ.ប អាចបញ្ចូលរឿងក្តី ក្នុងករណីដែលមានពាក្យបណ្តឹង ច្រើន ប៉ុន្តែកម្មវត្ថុនៃបណ្តឹងតែមួយ អ្នកប្រព្រឹត្តល្មើសជារូបវន្តបុគ្គលតែម្នាក់ ឬនីតិបុគ្គលតែមួយ ហើយអ្នកប្តឹងជារូបវន្តបុគ្គលតែម្នាក់ ឬនីតិបុគ្គលតែមួយ ទោះទីកន្លែងប្រព្រឹត្តល្មើសមាននៅទូទាំង ប្រទេសក៏ដោយ។ ប៉ុន្តែក្រោយពេលដែលក្រុមប្រឹក្សាជំនុំជម្រះចេញសេចក្តីសម្រេចជាស្ថាពរ អ្នក

គ.ជ.ប - បទបញ្ជា និងនីតិវិធីសម្រាប់ការបោះឆ្នោតជ្រើសតាំងតំណាងរាស្ត្រ នីតិកាលទី៧ ឆ្នាំ២០២៣



ប្រព្រឹត្តល្មើសមិនរាងចាល ដោយនៅតែប្រព្រឹត្តល្មើសដដែលបន្តទៀត ហើយបើមានបណ្តឹងថ្មី ទៀតនោះ គ.ជ.ប នឹងត្រូវលើកយកមកដោះស្រាយដោយចាត់ទុកជាករណីថ្មីទៀត។

សិទ្ធិ និងកាតព្វកិច្ចរបស់គូភាគី ដើមបណ្តឹង ចុងចម្លើយ មេធាវី ឬតំណាង

ប្រការ១០.៩.-

ក្នុងករណីគូភាគីមានមេធាវី ឬតំណាងដើម្បីធ្វើជាតំណាង ឬសាក្សី ឬអ្នកដែលពាក់ព័ន្ធនឹង ពាក្យបណ្តឹងដែលត្រូវចូលរួមបំភ្លឺក្នុងអង្គប្រជុំសម្រេច ឬសវនាការនោះ ត្រូវសុំការអនុញ្ញាតជាមុន ពីប្រធានក្រុមប្រឹក្សាប្រជុំសម្រេច ឬប្រធានក្រុមប្រឹក្សាជំនុំជម្រះ មុនពេលបើកការប្រជុំសម្រេច ឬ សវនាការ។ ចំពោះការប្រជុំផ្សះផ្សា គូភាគីអាចមកចូលរួមដោយផ្ទាល់ ឬចាត់តំណាងដែលត្រូវ បានប្រគល់សិទ្ធិ តែមិនតម្រូវឱ្យមានសាក្សីទេ។

- ១០.៩.១ គូភាគីត្រូវធ្វើលិខិតប្រគល់សិទ្ធិជូនមេធាវី ឬតំណាងដោយមានចុះហត្ថលេខា ឬផ្តិតមេដៃ និងត្រូវមានការយល់ព្រមចុះហត្ថលេខា និងបោះត្រាពីមេធាវី ឬ ស្នាមមេដៃនៃតំណាងនោះ។ តំណាងត្រូវតែជានីតិជន។
- ១០.៩.២ លិខិតប្រគល់សិទ្ធិត្រូវបញ្ជាក់ច្បាស់ពីសិទ្ធិរបស់មេធាវី ឬតំណាង ហើយត្រូវ ដាក់ជូនក្រុមប្រឹក្សាប្រជុំផ្សះផ្សា ឬក្រុមប្រឹក្សាប្រជុំសម្រេច ឬក្រុមប្រឹក្សាជំនុំ ជម្រះ តាមរយៈលេខាធិការអង្គប្រជុំផ្សះផ្សា ឬលេខាធិការអង្គប្រជុំសម្រេច ឬលេខាធិការសវនាការ ឬគណៈលេខាធិការសវនាការ យ៉ាងតិច ២ (ពីរ) ម៉ោង មុនពេលបើកការប្រជុំផ្សះផ្សា ឬបើកការប្រជុំសម្រេច ឬបើកសវនាការ។
- ១០.៩.៣ មេធាវី ឬតំណាងមិនអាចប្រគល់សិទ្ធិបន្តទៅមេធាវី ឬតំណាងដទៃទៀត ដោយគ្មានការយល់ព្រមជាលាយលក្ខណ៍អក្សរពីអ្នកប្រគល់សិទ្ធិដំបូងបាន ឡើយ។
- ១០.៩.៤ ដើមបណ្តឹងអាចរាយការណ៍ជាលាយលក្ខណ៍អក្សរ អំពីបញ្ហាដែលកើតមាន ឡើងដោយខ្លួនឯង ឬតាមរយៈមេធាវី ឬតំណាងដែលបានទទួលសិទ្ធិ។
- ១០.៩.៥ ដើមបណ្តឹងត្រូវបានអនុញ្ញាតឱ្យបង្ហាញឯកសារភស្តុតាង ឬសាក្សីដើម្បីជា សំអាងក្នុងរឿងក្តីរបស់ខ្លួន។
- ១០.៩.៦ ដើមបណ្តឹង ឬ/និងជនរងគ្រោះមានវិសមិតភាពរវាងឋានៈជាដើមបណ្តឹង ឬ ជនរងគ្រោះ នឹងឋានៈជាសាក្សី។ ដើមបណ្តឹង ឬ/និងជនរងគ្រោះមិនអនុញ្ញាត ឱ្យផ្តល់ចម្លើយក្នុងឋានៈជាសាក្សីបានទេ។



- ១០.៩.៧ ចុងចម្លើយអាចធ្វើរបាយការណ៍ជាលាយលក្ខណ៍អក្សរអំពីបញ្ហានានាដែលទាក់ទងនឹងពាក្យបណ្តឹងដោយខ្លួនឯង ឬតាមរយៈមេធាវី ឬតំណាងដែលបានទទួលសិទ្ធិ។
- ១០.៩.៨ ចុងចម្លើយត្រូវបង្ហាញឯកសារភស្តុតាង ឬសាក្សីដើម្បីជាសំអាងការពាររឿងក្តីរបស់ខ្លួន។
- ១០.៩.៩ ចុងចម្លើយអាចបង្ហាញភស្តុតាងជាទង្វើករណ៍ចុងក្រោយរបស់ខ្លួន ដោយខ្លួនឯង ឬតាមរយៈមេធាវី ឬតំណាងដើម្បីឆ្លើយតបទៅនឹងទង្វើករណ៍របស់ដើមបណ្តឹង។
- ១០.៩.១០ មធ្យោបាយបង្ហាញភស្តុតាង ដែលប្រើប្រាស់ក្នុងតុលាការជំនុំជម្រះក្តីក្នុងព្រះរាជាណាចក្រកម្ពុជា ត្រូវយកមកប្រើប្រាស់ក្នុងអង្គប្រជុំជម្រះជម្រា ឬអង្គប្រជុំសម្រេច ឬសវនាការនេះ។ ភស្តុតាងអាចបង្ហាញបានតាមគ្រប់មធ្យោបាយ និងត្រូវគោរពតាម ច.ប.ត.វ និង ប.ន.ត.វ នេះ។
- ១០.៩.១១ ជនណាបានប្រព្រឹត្តិអំពើក្លែងលិខិត ឬឯកសារដោយក្លែងហត្ថលេខា ឬស្នាមមេដៃ ឬតាមមធ្យោបាយណាក៏ដោយ និងជនណាដែលបានប្រើប្រាស់ដោយដឹងខ្លួននូវលិខិត ឬឯកសារក្លែងនោះ ជននោះនឹងត្រូវផ្ដន្ទាទោសតាមច្បាប់ជាធរមាន។
- ១០.៩.១២ ដើមបណ្តឹង និងចុងចម្លើយមិនតម្រូវឱ្យធ្វើសម្បថទេ។
- ១០.៩.១៣ នៅក្នុងនីតិវិធីសវនាការតទល់ ដោយមានការយល់ព្រមពីប្រធានក្រុមប្រឹក្សាជំនុំជម្រះ ដើមបណ្តឹងអាចតាំងសំណួរទៅចុងចម្លើយ ឬសាក្សីរបស់ចុងចម្លើយ។ ចុងចម្លើយក៏អាចចោទសំណួរទៅដើមបណ្តឹង ឬសាក្សីរបស់ដើមបណ្តឹង។
- ១០.៩.១៤ មុនពេលក្រុមប្រឹក្សាប្រជុំសម្រេច ឬក្រុមប្រឹក្សាជំនុំជម្រះ ថយទៅពិភាក្សាពិចារណា គូភាគីអាចត្រូវបានអនុញ្ញាតឱ្យធ្វើសេចក្តីសន្និដ្ឋានចុងក្រោយ ឬជូនឯកសារទាំងឡាយ ដែលខ្លួនយល់ថា មានប្រយោជន៍ដល់ខ្លួនជូនទៅក្រុមប្រឹក្សាប្រជុំសម្រេច ឬក្រុមប្រឹក្សាជំនុំជម្រះដើម្បីពិចារណា។
- ១០.៩.១៥ គូភាគីមានសិទ្ធិប្តឹងតវ៉ា ចំពោះសេចក្តីសម្រេចរបស់ក្រុមប្រឹក្សាប្រជុំសម្រេច ឬក្រុមប្រឹក្សាជំនុំជម្រះតាមការកំណត់ក្នុង ច.ប.ត.វ និង ប.ន.ត.វ នេះ។



១០.៩.១៦ ដើមបណ្តឹង ឬចុងចម្លើយ ឬមេធាវី ឬតំណាងរបស់ភាគីអាចស្នើសុំឱ្យ គណ.ខប ឬ គ.ជ.ប ថតចម្លងសំណុំរឿងពាក់ព័ន្ធឱ្យខ្លួនដោយត្រូវបង់ប្រាក់ត្រឹមថ្លៃផលិត ប៉ុណ្ណោះ។ ការថតចម្លងត្រូវធ្វើដោយមន្ត្រីបោះឆ្នោត ដែលត្រូវបានចាត់តាំង។

សិទ្ធិ និងកាតព្វកិច្ចរបស់សាក្សី

ប្រការ១០.១០._

សាក្សីត្រូវធ្វើសម្បថជាមុនហើយត្រូវឆ្លើយបំភ្លឺជូនក្រុមប្រឹក្សាប្រជុំសម្រេច ឬក្រុមប្រឹក្សា ជំនុំជម្រះ នៅចំពោះមុខក្រុមប្រឹក្សាប្រជុំសម្រេច ឬក្រុមប្រឹក្សាជំនុំជម្រះ និងសន្យាទទួលខុសត្រូវ នៅចំពោះមុខច្បាប់អំពីការផ្ដន្ទាទោសចំពោះការផ្តល់សក្ខីកម្មភូតកុហក ប្រសិនបើខ្លួនឆ្លើយបំភ្លឺស ការពិត។ ទម្រង់នៃសម្បថ ត្រូវធ្វើដូចមានកំណត់នៅក្នុងនីតិវិធី និងខ្លឹមសារនៃសម្បថ។

១០.១០.១ សាក្សីមានសិទ្ធិឆ្លើយបំភ្លឺនូវការពិតដែលខ្លួនបានឃើញ បានដឹង បានឮ និង បានចាំ ដោយគ្មានការបង្ខិតបង្ខំពីបុគ្គលណាមួយឡើយ។

១០.១០.២ សាក្សីដើមបណ្តឹង និងសាក្សីចុងចម្លើយត្រូវស្ថិតក្នុងបន្ទប់ផ្សេងគ្នា រង់ចាំការ អញ្ជើញឱ្យមកបំភ្លឺដោយក្រុមប្រឹក្សាប្រជុំសម្រេច ឬក្រុមប្រឹក្សាជំនុំជម្រះ។

១០.១០.៣ សាក្សីដើមបណ្តឹង និងសាក្សីចុងចម្លើយមិនត្រូវបានអនុញ្ញាតឱ្យទាក់ទងគ្នា ទោះតាមមធ្យោបាយណាក៏ដោយ ក្នុងថ្ងៃដែលបានអញ្ជើញឱ្យចូលរួមប្រជុំ សម្រេច ឬ សវនាការ។

១០.១០.៤ សាក្សីពុំត្រូវបានអនុញ្ញាតឱ្យឃើញ ឬស្តាប់ការសួរដេញដោលនៅក្នុងបន្ទប់ ប្រជុំសម្រេច ឬបន្ទប់ជំនុំជម្រះឡើយលើកលែងតែមានការអនុញ្ញាតពីប្រធាន ក្រុមប្រឹក្សាប្រជុំសម្រេច ឬប្រធានក្រុមប្រឹក្សាជំនុំជម្រះ។

នីតិវិធីប្រជុំផ្សះផ្សា ឬនីតិវិធីប្រជុំសម្រេច ឬនីតិវិធីសវនាការ

ប្រការ១០.១១._

ដំណើរការប្រជុំផ្សះផ្សា ឬប្រជុំសម្រេច ឬសវនាការត្រូវដឹកនាំនិងចាត់ចែងដោយប្រធាន ក្រុមប្រឹក្សាប្រជុំផ្សះផ្សា ឬប្រធានក្រុមប្រឹក្សាប្រជុំសម្រេច ឬប្រធានក្រុមប្រឹក្សាជំនុំជម្រះ។ ប្រធាន ក្រុមប្រឹក្សាប្រជុំផ្សះផ្សា ឬប្រធានក្រុមប្រឹក្សាប្រជុំសម្រេច ឬប្រធានក្រុមប្រឹក្សាជំនុំជម្រះអាច អនុញ្ញាតឱ្យជនណាម្នាក់ឆ្លើយបំភ្លឺ ឬហាមឆ្លើយបំភ្លឺចំពោះមុខអង្គប្រជុំផ្សះផ្សា ឬអង្គប្រជុំសម្រេច ឬសវនាការ ហើយមានសិទ្ធិ បណ្តេញឱ្យចេញពីបន្ទប់ប្រជុំផ្សះផ្សា ឬបន្ទប់ប្រជុំសម្រេច ឬបន្ទប់ សវនាការចំពោះជនណា ឬជនទាំងឡាយណាដែលមិនគោរពបទបញ្ជាផ្ទៃក្នុងពេលបើកអង្គប្រជុំ ផ្សះផ្សា ឬអង្គប្រជុំសម្រេច ឬសវនាការដោះស្រាយពាក្យបណ្តឹង (ដូចមានចែងក្នុងបទបញ្ជាផ្ទៃ ក្នុងពេលបើកអង្គប្រជុំផ្សះផ្សា ឬអង្គប្រជុំសម្រេច ឬសវនាការដោះស្រាយពាក្យបណ្តឹង)។



ប្រភេទសវនាការ

១០.១១.១ ក្រុមប្រឹក្សាជំនុំជម្រះអាចធ្វើសវនាការសង្ខេប ឬសវនាការតទល់ ឬសវនាការសូរដេញដោល។

១០.១១.១.១ សវនាការសង្ខេបជាសវនាការដែលគ្មានទម្រង់ការច្រើន ។ ក្រុមប្រឹក្សាជំនុំជម្រះគ្រាន់តែធ្វើសេចក្តីសម្រេចមួយឆ្លើយតបនៅពេលយល់ឃើញថាមានតែចំណោទខាងច្បាប់ប៉ុណ្ណោះ ហើយគ្មានចំណោទខាងអង្គហេតុ។

១០.១១.១.២ សវនាការតទល់ ជាសវនាការដែលបើកឱ្យភាគីទំនាស់ដដែកតទល់គ្នាអំពីរឿងពាក្យបណ្តឹង។ ភាគីទំនាស់កំណត់អំពីអង្គហេតុ និងត្រូវប្រមូលភស្តុតាង ដើម្បីដាក់ជូនសវនាការ។

១០.១១.១.៣ សវនាការសូរដេញដោល ជាសវនាការដែលក្រុមប្រឹក្សាជំនុំជម្រះមានតួនាទីយ៉ាងសំខាន់ក្នុងការសូរដេញដោលរកហេតុផលក្នុងរឿងក្តី។ ក្នុងសវនាការប្រភេទនេះទាំងក្រុមប្រឹក្សាជំនុំជម្រះទាំងគូក្តី ជាអ្នកទទួលខុសត្រូវក្នុងការប្រមូលប្រមូលភស្តុតាងផ្សេងៗដែលត្រូវដាក់បង្ហាញក្នុងសវនាការ ប៉ុន្តែក្រុមប្រឹក្សាជំនុំជម្រះមានតួនាទីទទួលខុសត្រូវ សំខាន់ជាអ្នកតាំងសំណួរដល់សាក្សី ចំណែកឯគូក្តីមានតួនាទីបន្ទាប់បន្សំតែប៉ុណ្ណោះ។ ការចោទសូរដេញដោលនេះ អាចធ្វើទៅបានដោយមានការអនុញ្ញាតពីប្រធានក្រុមប្រឹក្សាជំនុំជម្រះ។

ភាសាដែលប្រើក្នុងការប្រជុំផ្សះផ្សា ឬប្រជុំសម្រេច ឬសវនាការ

១០.១១.២ ភាសាដែលប្រើក្នុងការប្រជុំផ្សះផ្សា ឬប្រជុំសម្រេច ឬសវនាការគឺភាសាខ្មែរ។ ភាគីដែលមិនអាចយល់ភាសាខ្មែរ អាចរកអ្នកបកប្រែភាសាដែលមានលក្ខណសម្បត្តិគ្រប់គ្រាន់ដោយខ្លួនឯង។

ការរៀបចំកន្លែង និងរបៀបរបបការងាររបស់ក្រុមប្រឹក្សាប្រជុំផ្សះផ្សា ឬក្រុមប្រឹក្សាប្រជុំសម្រេច ឬក្រុមប្រឹក្សាជំនុំជម្រះ

១០.១១.៣ នៅថ្ងៃប្រជុំផ្សះផ្សា ឬប្រជុំសម្រេច ឬសវនាការ ក្រុមប្រឹក្សាប្រជុំផ្សះផ្សា ឬក្រុមប្រឹក្សាប្រជុំសម្រេច ឬក្រុមប្រឹក្សាជំនុំជម្រះ ត្រូវអញ្ជើញចូលអង្គុយតាមទីកន្លែង ដែលបានរៀបចំទុក។ ប្រធានអង្គុយនៅកណ្តាល សមាជិកអង្គុយអមសងខាង និងលេខាធិការអង្គប្រជុំផ្សះផ្សា ឬលេខាធិការអង្គប្រជុំសម្រេច ឬលេខាធិការសវនាការ ឬគណៈលេខាធិការសវនាការ ត្រូវអង្គុយនៅនឹងតុ



ដែលនៅខាងឆ្វេងដៃ ឬស្តាំដៃនៃក្រុមប្រឹក្សាប្រជុំផ្សះផ្សា ឬក្រុមប្រឹក្សាប្រជុំសម្រេច ឬក្រុមប្រឹក្សាជំនុំជម្រះ។

១០.១១.៣.១ ក្រោយពីបានអញ្ជើញអង្គុយតាមទីកន្លែងរួចមក ប្រធានក្រុមប្រឹក្សាប្រជុំផ្សះផ្សា ឬប្រធានក្រុមប្រឹក្សាប្រជុំសម្រេច ឬប្រធានក្រុមប្រឹក្សាជំនុំជម្រះត្រូវ៖

- ប្រកាសសមាសភាពក្រុមប្រឹក្សាប្រជុំផ្សះផ្សា ឬក្រុមប្រឹក្សាប្រជុំសម្រេច ឬក្រុមប្រឹក្សាជំនុំជម្រះ
- ប្រកាសសំណុំរឿង និងប្រកាសបើកការប្រជុំផ្សះផ្សា ឬការប្រជុំសម្រេច ឬសវនាការ
- បង្គាប់លេខាធិការអង្គប្រជុំសម្រេច ឬលេខាធិការសវនាការ ឬគណៈលេខាធិការសវនាការឱ្យរាយការណ៍អំពីវត្តមានដើមបណ្តឹង ចុងចម្លើយ និងសាក្សី (ករណីប្រជុំសម្រេច ឬសវនាការ)។

១០.១១.៣.២ មុននឹងចាប់ផ្តើមផ្សះផ្សា ឬសួរដេញដោល ប្រធានក្រុមប្រឹក្សាប្រជុំផ្សះផ្សា ឬប្រធានក្រុមប្រឹក្សាប្រជុំសម្រេច ឬប្រធានក្រុមប្រឹក្សាជំនុំជម្រះ ត្រូវសួរទៅដើមបណ្តឹងថាតើលោក ឬលោកស្រី នៅតែបន្តប្តឹងដូចចែង ក្នុងកម្មវត្ថុនៃបណ្តឹង ឬមានការកែប្រែឬទេ? ប្រសិនបើ៖

- ដើមបណ្តឹងឆ្លើយថា ខ្លួនដកពាក្យបណ្តឹង ប្រធានក្រុមប្រឹក្សាប្រជុំផ្សះផ្សា ឬប្រធានក្រុមប្រឹក្សាប្រជុំសម្រេច ឬប្រធានក្រុមប្រឹក្សាជំនុំជម្រះ ត្រូវបង្គាប់លេខាធិការអង្គប្រជុំផ្សះផ្សា ឬលេខាធិការអង្គប្រជុំសម្រេច ឬលេខាធិការសវនាការ ឬគណៈលេខាធិការសវនាការឱ្យកត់ត្រាក្នុងកំណត់ហេតុប្រជុំផ្សះផ្សា ឬកំណត់ហេតុប្រជុំសម្រេច ឬកំណត់ហេតុសវនាការ ហើយឱ្យដើមបណ្តឹងផ្តិតមេដៃលើកំណត់ហេតុនោះ។ បន្ទាប់មកក្រុមប្រឹក្សាប្រជុំផ្សះផ្សាអាចផ្សះផ្សារឿងក្តីផ្សេងទៀត (ប្រសិនបើមាន) ឬក្រុមប្រឹក្សាប្រជុំសម្រេច ឬក្រុមប្រឹក្សាជំនុំជម្រះអាចថយទៅពិភាក្សាពិចារណា ឬបន្តទៅប្រជុំសម្រេច ឬសវនាការរឿងក្តីផ្សេងទៀត (ប្រសិនបើមាន)



- ដើមបណ្តឹងនៅតែបន្តប្តឹង ប្រធានក្រុមប្រឹក្សាប្រជុំផ្សះផ្សា ឬប្រធានក្រុមប្រឹក្សាប្រជុំសម្រេច ឬប្រធានក្រុមប្រឹក្សាជំនុំជម្រះ ត្រូវចាប់ផ្តើមដំណើរការប្រជុំផ្សះផ្សា ឬប្រជុំសម្រេច ឬសវនាការ។

១០.១១.៣.៣ ប្រធានក្រុមប្រឹក្សាប្រជុំសម្រេច ឬប្រធានក្រុមប្រឹក្សាជំនុំជម្រះ ត្រូវសួរដេញដោលទៅដើមបណ្តឹងមុន រួចត្រូវសួរទៅចុងចម្លើយ។ បន្ទាប់មកប្រធានត្រូវសួរសាក្សីដើមបណ្តឹង សាក្សីចុងចម្លើយ និងអ្នកពាក់ព័ន្ធ រួចឱ្យភាគីដើមបណ្តឹង និងភាគីចុងចម្លើយធ្វើសំណូមពរចុងក្រោយ។

១០.១១.៣.៤ ប្រសិនបើមានមេធាវីការពារក្តី ប្រធានក្រុមប្រឹក្សាប្រជុំសម្រេច ឬប្រធានក្រុមប្រឹក្សាជំនុំជម្រះ ត្រូវផ្តល់ពេលវេលាឱ្យមេធាវីនិយាយការពារកូនក្តី សួរភាគី និងធ្វើសេចក្តីសន្និដ្ឋានចុងក្រោយ មុនក្រុមប្រឹក្សាប្រជុំសម្រេច ឬក្រុមប្រឹក្សាជំនុំជម្រះ ថយទៅពិភាក្សាពិចារណា។

១០.១១.៣.៥ ក្នុងពេលដំណើរការប្រជុំផ្សះផ្សា ឬប្រជុំសម្រេច ឬសវនាការ ប្រសិនបើដើមបណ្តឹងសុំដកពាក្យបណ្តឹង ប្រធានក្រុមប្រឹក្សាប្រជុំផ្សះផ្សា ឬប្រធានក្រុមប្រឹក្សាប្រជុំសម្រេច ឬប្រធានក្រុមប្រឹក្សាជំនុំជម្រះត្រូវបញ្ចប់ការផ្សះផ្សា ឬសួរដេញដោលនោះភ្លាម រួចត្រូវអនុវត្តដូចគ្នានឹងករណីដើមបណ្តឹងដកពាក្យបណ្តឹងពេលដែលក្រុមប្រឹក្សាប្រជុំផ្សះផ្សា ឬក្រុមប្រឹក្សាប្រជុំសម្រេច ឬក្រុមប្រឹក្សាជំនុំជម្រះសួរពេលដំបូងដែរ។

១០.១១.៣.៦ ក្រោយពីបានដំណើរការប្រជុំសម្រេច ឬសវនាការតាមលំដាប់លំដោយ រួចហើយក្រុមប្រឹក្សាប្រជុំសម្រេច ឬក្រុមប្រឹក្សាជំនុំជម្រះត្រូវថយទៅពិភាក្សាពិចារណានៅក្នុងបន្ទប់សម្ងាត់។ រាល់ការសម្រេចរបស់ក្រុមប្រឹក្សាប្រជុំសម្រេច ឬក្រុមប្រឹក្សាជំនុំជម្រះ ត្រូវផ្អែកលើអង្គហេតុ និងអង្គច្បាប់។

ភារកិច្ចរបស់លេខាធិការអង្គប្រជុំផ្សះផ្សា ឬលេខាធិការអង្គប្រជុំសម្រេច ឬលេខាធិការសវនាការ ឬ គណៈលេខាធិការសវនាការ

១០.១១.៤ លេខាធិការអង្គប្រជុំផ្សះផ្សា ឬលេខាធិការអង្គប្រជុំសម្រេច ឬលេខាធិការសវនាការ ឬគណៈលេខាធិការសវនាការ មានភារកិច្ចដូចខាងក្រោម៖



- ១០.១១.៤.១ បិទផ្សាយ និងអានបទបញ្ជាផ្ទៃក្នុងពេលបើកអង្គប្រជុំផ្សះផ្សា ឬអង្គប្រជុំសម្រេច ឬសវនាការឱ្យអ្នកចូលរួមបានជ្រាប។
- ១០.១១.៤.២ នាំសាក្សីទៅស្តេច (ករណីប្រជុំសម្រេច ឬសវនាការ)។
- ១០.១១.៤.៣ ប្រាប់ទៅអ្នកចូលរួមទាំងអស់ឱ្យក្រោកឈរនៅពេលដែល ក្រុមប្រឹក្សាប្រជុំផ្សះផ្សា ឬក្រុមប្រឹក្សាប្រជុំសម្រេច ឬក្រុមប្រឹក្សា ជំនុំជម្រះអញ្ជើញមកដល់។
- ១០.១១.៤.៤ ពិនិត្យ និងស្រង់វត្តមាន អវត្តមានដើមបណ្តឹង ចុងចម្លើយ មេធាវី ឬតំណាងដែលត្រូវចូលរួមប្រជុំផ្សះផ្សា ឬប្រជុំសម្រេច ឬសវនាការ លើកលែងតែការប្រជុំសម្រេច ឬសវនាការដែល ត្រូវស្រង់វត្តមានសាក្សី។
- ១០.១១.៤.៥ រាយការណ៍អំពីវត្តមាន ឬអវត្តមានភាគីពាក់ព័ន្ធជូនក្រុមប្រឹក្សា ប្រជុំផ្សះផ្សា ឬក្រុមប្រឹក្សាប្រជុំសម្រេច ឬក្រុមប្រឹក្សាជំនុំជម្រះ។
- ១០.១១.៤.៦ ត្រូវសរសេរដោយដៃ ឬដោយរាយកុំព្យូទ័រនូវកំណត់ហេតុ ប្រជុំផ្សះផ្សា ឬកំណត់ហេតុប្រជុំសម្រេច ឬកំណត់ហេតុ សវនាការក្នុងពេលប្រជុំផ្សះផ្សា ឬប្រជុំសម្រេច ឬសវនាការ។ ការកត់ត្រាកំណត់ហេតុប្រជុំផ្សះផ្សា ឬកំណត់ហេតុប្រជុំ សម្រេច ឬកំណត់ហេតុសវនាការមិនត្រូវទុកឱ្យមានចន្លោះ បន្ទាត់ទំនេរទេ ពាក្យឆ្លុតលុបចោល និងពាក្យសរសេរយោង ត្រូវមានសេចក្តីបញ្ជាក់ និងមានហត្ថលេខារបស់លេខាធិការ អង្គប្រជុំផ្សះផ្សា ឬលេខាធិការអង្គប្រជុំសម្រេច ឬលេខាធិការ សវនាការ ឬប្រធានគណៈលេខាធិការសវនាការ ប្រធាន និង សមាជិកក្រុមប្រឹក្សាប្រជុំផ្សះផ្សា ឬក្រុមប្រឹក្សាប្រជុំសម្រេច ឬក្រុមប្រឹក្សាជំនុំជម្រះ និងភាគីពាក់ព័ន្ធ។
- ១០.១១.៤.៧ អានឯកសារផ្សេងៗដែលពាក់ព័ន្ធតាមការបង្គាប់ពីប្រធាន ក្រុមប្រឹក្សាប្រជុំផ្សះផ្សា ឬប្រធានក្រុមប្រឹក្សាប្រជុំសម្រេច ឬ ប្រធានក្រុមប្រឹក្សាជំនុំជម្រះ។
- ១០.១១.៤.៨ រៀបចំសម្រង់សេចក្តីសម្រេច (ទ.១២០៣) រួចចុះហត្ថលេខា ហើយដាក់ជូនប្រធានក្រុមប្រឹក្សាប្រជុំសម្រេច ឬប្រធានក្រុម ប្រឹក្សាជំនុំជម្រះ ចុះហត្ថលេខា បោះត្រា និងចុះកាលបរិច្ឆេទ។



១០.១១.៤.៩ អញ្ជើញភាគីផ្ដិតមេដៃលើកំណត់ហេតុប្រជុំផ្សះផ្សា ឬកំណត់ហេតុប្រជុំសម្រេច ឬកំណត់ហេតុសវនាការ ក្នុងករណីដែលភាគីណាមួយមិនព្រមផ្ដិតមេដៃ លេខាធិការអង្គប្រជុំផ្សះផ្សា ឬលេខាធិការអង្គប្រជុំសម្រេច ឬលេខាធិការសវនាការ ឬប្រធានគណៈលេខាធិការសវនាការ ត្រូវចុះនិទ្ទេសអំពីការមិនព្រមផ្ដិតមេដៃលើកំណត់ហេតុនោះ។

ពេលវេលាដោះស្រាយបណ្ដឹង

១០.១១.៥ ការប្រជុំផ្សះផ្សា ឬការប្រជុំសម្រេច ឬសវនាការ អាចធ្វើជារៀងរាល់ថ្ងៃចាប់ពីម៉ោង ៨:០០ (ប្រាំបី) ព្រឹក ដល់ម៉ោង ១១:៣០ (ដប់មួយ សាមសិប) នាទីព្រឹក និងរសៀលចាប់ពីម៉ោង ១៤:០០ (ដប់បួន) ដល់ម៉ោង ១៧:៣០ (ដប់ប្រាំពីរ សាមសិប) នាទីរសៀល។ ក្នុងករណីចាំបាច់ ការប្រជុំផ្សះផ្សា ឬការប្រជុំសម្រេច ឬសវនាការអាចបន្តធ្វើទៅតាមស្ថានភាពជាក់ស្ដែង ឬធ្វើនៅម៉ោងផ្សេងក្រៅពីការកំណត់នេះ។ ក្នុងកម្មវិធីមួយពេលនៃការបើកប្រជុំផ្សះផ្សា ឬប្រជុំសម្រេច ឬសវនាការលើពាក្យបណ្ដឹងអាចកំណត់ធ្វើការប្រជុំផ្សះផ្សា ឬប្រជុំសម្រេច ឬសវនាការច្រើនករណីនៃពាក្យបណ្ដឹងបាន។

ការជូនដំណឹងបើកអង្គប្រជុំផ្សះផ្សា ឬបើកអង្គប្រជុំសម្រេច ឬបើកសវនាការ ការជូនដំណឹងបើកអង្គប្រជុំផ្សះផ្សា ឬបើកអង្គប្រជុំសម្រេចនៅ គយ.សប

១០.១១.៦ គយ.សប ត្រូវពិភាក្សាក្នុងដែនសមត្ថកិច្ចរបស់ខ្លួនដើម្បីកំណត់ប្រតិទិនសម្រាប់ប្រជុំផ្សះផ្សា ឬ/និងប្រជុំសម្រេចនៅថ្នាក់របស់ខ្លួនទៅតាមករណីនៃបណ្ដឹង និងទៅតាម រយៈពេលកំណត់ដូចចែងនៅក្នុង ច.ប.ត.វ និង ប.ន.ត.វ និងត្រូវធានាប្រគល់លិខិតអញ្ជើញអំពីការប្រជុំផ្សះផ្សា ឬប្រជុំសម្រេចដល់ភាគីបានទាន់ពេលវេលាយ៉ាងតិច ២៤ (ម្ភៃបួន) ម៉ោងមុនពេលប្រជុំផ្សះផ្សា ឬប្រជុំសម្រេច លើកលែងតែការដោះស្រាយពាក្យបណ្ដឹងមានរយៈពេលកំណត់ច្បាស់លាស់ក្នុង ច.ប.ត.វ និង ប.ន.ត.វ នេះ រយៈពេលនេះត្រូវបន្ថយមកត្រឹមយ៉ាងតិច ១២ (ដប់ពីរ) ម៉ោង មុនពេលប្រជុំសម្រេច។

ការជូនដំណឹងបើកអង្គប្រជុំផ្សះផ្សា ឬបើកសវនាការនៅ គធ.ខប

១០.១១.៧ គធ.ខប ត្រូវកំណត់ប្រតិទិនសម្រាប់ដោះស្រាយពាក្យបណ្ដឹង ឬ/និងបើកសវនាការនៅថ្នាក់ គធ.ខប ទៅតាមករណីនៃបណ្ដឹង និងទៅតាមរយៈពេលកំណត់ដូចចែងនៅក្នុង ច.ប.ត.វ និង ប.ន.ត.វ។ លគធ.ខប ត្រូវធានាប្រគល់លិខិតអញ្ជើញអំពីការបើកការប្រជុំផ្សះផ្សា ឬបើកសវនាការដល់ភាគីឱ្យបានទាន់ពេលវេលាយ៉ាងតិច ២៤ (ម្ភៃបួន) ម៉ោងមុនពេលបើកការប្រជុំ



ផ្សះផ្សា ហើយត្រូវជូនដំណឹងភ្លាមនៅនឹងកន្លែងប្រជុំផ្សះផ្សាទៅភាគីពាក់ព័ន្ធ ឱ្យបានដឹងពីកាលបរិច្ឆេទ ពេលវេលា និងទីកន្លែងបើកសវនាការ (ករណី ពាក្យបណ្តឹងដែលអាចនាំឱ្យមានការដាក់ពិន័យ) ឬបើកសវនាការ លើក លែងតែការដោះស្រាយពាក្យបណ្តឹងមានរយៈពេលកំណត់ច្បាស់លាស់ ក្នុង ច.ប.ត.វ និង ប.ន.ត.វ នេះ រយៈពេលនេះត្រូវបន្ថយមកត្រឹមយ៉ាងតិច ១២ (ដប់ពីរ) ម៉ោង មុនពេលប្រជុំសម្រេច។

ការជូនដំណឹងបើកសវនាការលើ គ.ជ.ប

១០.១១.៨ គ.ជ.ប ត្រូវកំណត់ប្រតិទិនសម្រាប់ដោះស្រាយពាក្យបណ្តឹង ឬ/និងបើក សវនាការនៅថ្នាក់ គ.ជ.ប ទៅតាមករណីនៃបណ្តឹង និងទៅតាមរយៈពេល កំណត់ដូចមានចែងនៅក្នុង ច.ប.ត.វ និង ប.ន.ត.វ។ នាយកដ្ឋានសេវាកម្ម ច្បាប់ និងវិវាទកម្ម ត្រូវធានាប្រគល់លិខិតអញ្ជើញអំពីការបើកសវនាការ ដល់គូភាគីឱ្យបានទាន់ពេលវេលាយ៉ាងតិច ២៤ (ម្ភៃបួន) ម៉ោងមុនពេលបើក សវនាការ លើកលែងតែការដោះស្រាយពាក្យបណ្តឹងមានរយៈពេលកំណត់ ច្បាស់លាស់ក្នុង ច.ប.ត.វ និង ប.ន.ត.វ នេះ រយៈពេលនេះត្រូវបន្ថយមក ត្រឹមយ៉ាងតិច ១២ (ដប់ពីរ) ម៉ោង មុនពេលបើកសវនាការ។

ការបង្ហាញខ្លួននៅពេលប្រជុំផ្សះផ្សា ឬប្រជុំសម្រេច ឬសវនាការ

- ១០.១១.៩ ប្រសិនបើ ភាគីដើមបណ្តឹងបានទទួលលិខិតអញ្ជើញហើយ ប៉ុន្តែភាគីនោះ មិនបានមកបង្ហាញខ្លួននៅថ្ងៃប្រជុំផ្សះផ្សាទេ នោះក្រុមប្រឹក្សាប្រជុំផ្សះផ្សា ត្រូវសម្រេចលើកពាក្យបណ្តឹងចោលដោយធ្វើលិខិតជូនដំណឹងទៅភាគី ដើមបណ្តឹង។
- ១០.១១.១០ ប្រសិនបើ ភាគីដើមបណ្តឹងបានទទួលលិខិតអញ្ជើញហើយ ប៉ុន្តែភាគីនោះ មិនបានមកបង្ហាញខ្លួននៅថ្ងៃប្រជុំសម្រេច ឬថ្ងៃសវនាការទេ នោះក្រុមប្រឹក្សា ប្រជុំសម្រេច ឬក្រុមប្រឹក្សាជំនុំជម្រះត្រូវសម្រេចកំបាំងមុខដើមបណ្តឹង ប៉ុន្តែ ចាត់ទុកជាចំពោះមុខ ដោយបញ្ជាក់ពីមូលហេតុលើសេចក្តីសម្រេច។
- ១០.១១.១១ ប្រសិនបើ ភាគីដើមបណ្តឹងស្លាប់នោះក្រុមប្រឹក្សាប្រជុំផ្សះផ្សា ឬក្រុមប្រឹក្សា ប្រជុំសម្រេច ឬក្រុមប្រឹក្សាជំនុំជម្រះនៅតែបន្តនីតិវិធីរបស់ខ្លួនដដែល។
- ១០.១១.១២ ប្រសិនបើ ភាគីចុងចម្លើយស្លាប់មុនពេលបើកប្រជុំផ្សះផ្សា ឬប្រជុំសម្រេច ឬ សវនាការ ក្រុមប្រឹក្សាប្រជុំផ្សះផ្សា ឬក្រុមប្រឹក្សាប្រជុំសម្រេច ឬក្រុមប្រឹក្សា



ជំនុំជម្រះ ត្រូវលុបពាក្យបណ្តឹងចេញពីបញ្ជី ហើយត្រូវជូនដំណឹងទៅភាគី ដើមបណ្តឹងឱ្យបានជ្រាប។

១០.១១.១៣ ប្រសិនបើ ចុងចម្លើយបានទទួលលិខិតអញ្ជើញហើយ ប៉ុន្តែមិនមកបង្ហាញ ខ្លួននៅថ្ងៃប្រជុំជម្រះផ្សេង ឬថ្ងៃប្រជុំសម្រេច ឬថ្ងៃសវនាការ ក្រុមប្រឹក្សាប្រជុំ ជម្រះផ្សេង ឬក្រុមប្រឹក្សាប្រជុំសម្រេច ឬក្រុមប្រឹក្សាជំនុំជម្រះនៅតែបន្តនីតិវិធី របស់ខ្លួនដដែល។

១០.១១.១៤ ប្រសិនបើ ដើមបណ្តឹង ឬចុងចម្លើយមិនបានបង្ហាញខ្លួននៅថ្ងៃប្រជុំសម្រេច ឬ ថ្ងៃសវនាការ ក្រុមប្រឹក្សាប្រជុំសម្រេច ឬក្រុមប្រឹក្សាជំនុំជម្រះ ត្រូវចាត់ លេខាធិការអង្គប្រជុំសម្រេច ឬលេខាធិការសវនាការ ឬគណៈលេខាធិការ សវនាការ ព្រមទាំងស្នើសុំកិច្ចសហការពីអាជ្ញាធរឃុំ សង្កាត់អមដំណើរជាមួយ ដើម្បីបញ្ជូនសម្រង់សេចក្តីសម្រេច (ទ.១២០៣) ទៅជូនដើមបណ្តឹង ឬចុង ចម្លើយនៅអាសយដ្ឋានរបស់ដើមបណ្តឹង ឬចុងចម្លើយ ឬទីស្នាក់ការគណ បក្សនយោបាយរបស់ដើមបណ្តឹង ឬចុងចម្លើយនោះ។ ប្រសិនបើដើមបណ្តឹង ឬចុងចម្លើយបដិសេធមិនទទួលយកសម្រង់សេចក្តីសម្រេច (ទ.១២០៣) នោះលេខាធិការអង្គប្រជុំសម្រេច ឬលេខាធិការសវនាការ ឬគណៈ លេខាធិការសវនាការ ឬមន្ត្រី គ.ជ.ប ត្រូវចារលើសម្រង់សេចក្តីសម្រេច (ទ.១២០៣) នោះ ដោយបញ្ជាក់ឱ្យបានច្បាស់ថា “អ្នកប្តឹង ឬតំណាង ឬចុង ចម្លើយ ឬតំណាងមិនព្រមទទួលសម្រង់សេចក្តីសម្រេច (ទ.១២០៣)” ហើយ ចុះកាលបរិច្ឆេទ និងហត្ថលេខា និងមានហត្ថលេខារបស់អាជ្ញាធរឃុំ សង្កាត់ ដែលអមដំណើរទៅជាមួយដើម្បីបញ្ជាក់ថាភាគីនៃពាក្យបណ្តឹងពិតជាមិនព្រម ទទួលយកសម្រង់សេចក្តីសម្រេច (ទ.១២០៣) រួចបិទសម្រង់សេចក្តីសម្រេច (ទ.១២០៣) នោះ នៅមុខលំនៅឋាន ឬទីសំណាក់ ឬទីស្នាក់ការគណបក្ស នយោបាយរបស់ភាគីនៃពាក្យបណ្តឹង ហើយចាត់ទុកថាភាគីនៃពាក្យបណ្តឹង បានទទួលសម្រង់សេចក្តីសម្រេច (ទ.១២០៣) រួចហើយ។

ការប្រកាសសេចក្តីសម្រេច

១០.១១.១៥ ក្រុមប្រឹក្សាប្រជុំសម្រេច ឬក្រុមប្រឹក្សាជំនុំជម្រះ ត្រូវប្រកាសសេចក្តីសម្រេចភ្លាម បន្ទាប់ពីពិភាក្សាគ្នារួចរាល់។ បញ្ញត្តិនេះ មិនត្រូវយកមកអនុវត្តឡើយចំពោះ រឿងពាក្យបណ្តឹងដែលមានភាពស្មុគស្មាញខ្លាំង ឬមានកាល ទេស ពិសេស ផ្សេងទៀត ប៉ុន្តែមិនត្រូវឱ្យហួសរយៈពេលកំណត់នៃការដោះស្រាយពាក្យ បណ្តឹងឡើយ។ ការប្រកាសសេចក្តីសម្រេច ត្រូវធ្វើឡើងដោយប្រធានក្រុម



ប្រឹក្សាប្រជុំសម្រេច ឬប្រធានក្រុមប្រឹក្សាជំនុំជម្រះជាអ្នកអានសេចក្តីសម្រេច ដោយផ្អែកលើច្បាប់ដើមនៃសេចក្តីសម្រេច។ ប្រធានក្រុមប្រឹក្សាប្រជុំសម្រេច ឬប្រធានក្រុមប្រឹក្សាជំនុំជម្រះ អាចចាត់តាំងសមាជិកក្រុមប្រឹក្សាប្រជុំសម្រេច ឬសមាជិកក្រុមប្រឹក្សាជំនុំជម្រះណាម្នាក់អានជំនួសបាន។

ការបំពេញ និងប្រើប្រាស់សម្រង់សេចក្តីសម្រេច (ទ.១២០៣)

១០.១១.១៦ សម្រង់សេចក្តីសម្រេច (ទ.១២០៣) របស់ក្រុមប្រឹក្សាប្រជុំសម្រេចនៃ គយ.សប ត្រូវធ្វើឡើងផ្អែកតាមកំណត់ហេតុប្រជុំសម្រេច ហើយចុះហត្ថលេខាដោយ លេខាធិការអង្គប្រជុំសម្រេច និងប្រធានក្រុមប្រឹក្សាប្រជុំសម្រេច។ ការបំពេញ សម្រង់សេចក្តីសម្រេច (ទ.១២០៣) នៅ គយ.សប ត្រូវធ្វើជា ៣ (បី) ច្បាប់ សម្រាប់ពាក្យបណ្តឹងតវ៉ា ឬ ៤ (បួន) ច្បាប់ សម្រាប់ពាក្យបណ្តឹងជំទាស់ ដើម្បី៖

- ជូន ឬផ្ញើជូនសាមីអ្នកប្តឹង ឬតំណាង ១ (មួយ) ច្បាប់ជាបន្ទាន់
- ជូន ឬផ្ញើជូនអ្នកដែលត្រូវគេប្តឹងជំទាស់ ឬតំណាង ១ (មួយ) ច្បាប់ (ចំពោះ ពាក្យបណ្តឹងជំទាស់) ជាបន្ទាន់
- ផ្ញើជូន គធ.ខប ពាក់ព័ន្ធ ១ (មួយ) ច្បាប់
- រក្សាទុកជាឯកសារ ១ (មួយ) ច្បាប់។

១០.១១.១៧ សេចក្តីសម្រេចរបស់ក្រុមប្រឹក្សាជំនុំជម្រះនៃ គធ.ខប និងក្រុមប្រឹក្សាជំនុំជម្រះ នៃ គ.ជ.ប ត្រូវធ្វើឡើងដោយផ្អែកតាមកំណត់ហេតុសវនាការ ហើយត្រូវចុះ ហត្ថលេខាដោយប្រធានក្រុមប្រឹក្សាជំនុំជម្រះ។ សេចក្តីសម្រេចនេះ ត្រូវ ស្រង់ដាក់ក្នុងសម្រង់សេចក្តីសម្រេច (ទ.១២០៣) ហើយត្រូវចុះហត្ថលេខា ដោយលេខាធិការសវនាការ ឬប្រធានគណៈលេខាធិការសវនាការ និងប្រធាន ក្រុមប្រឹក្សាជំនុំជម្រះ ហើយត្រូវធ្វើឡើងតាមចំនួន និងកម្មវត្ថុនៃពាក្យបណ្តឹង ឬចំនួនផ្សេងទៀតតាមការចាំបាច់។ សម្រង់សេចក្តីសម្រេច (ទ.១២០៣) របស់ក្រុមប្រឹក្សាប្រជុំសម្រេចនៃ គធ.ខប ត្រូវធ្វើឡើងដោយផ្អែកតាមលទ្ធផល នៃការត្រួតពិនិត្យ និងផ្ទៀងផ្ទាត់ ហើយត្រូវចុះហត្ថលេខាដោយសមាជិក គធ.ខប ដែលជាប្រធានផ្នែកសេវាកម្មច្បាប់ វិវាទកម្ម និងសន្តិសុខបោះឆ្នោត និងប្រធានក្រុមប្រឹក្សាប្រជុំសម្រេចនៃ គធ.ខប។

១០.១១.១៨ ការបំពេញសម្រង់សេចក្តីសម្រេច (ទ.១២០៣) នៅ គធ.ខប ត្រូវធ្វើជា ៤ (បួន) ច្បាប់ សម្រាប់ពាក្យបណ្តឹងតវ៉ា ឬ ៥ (ប្រាំ) ច្បាប់ សម្រាប់ពាក្យបណ្តឹង ជំទាស់ដើម្បី៖

- ជូន ឬផ្ញើជូនអ្នកប្តឹង ឬតំណាង ១ (មួយ) ច្បាប់ ជាបន្ទាន់



- ជូន ឬផ្ញើជូនអ្នកដែលត្រូវគេប្តឹងជំទាស់ ឬតំណាង ១ (មួយ) ច្បាប់ (ចំពោះ ពាក្យបណ្តឹងជំទាស់) ជាបន្ទាន់
- ផ្ញើជូន គ.យ.សប ពាក់ព័ន្ធ ១ (មួយ) ច្បាប់
- ផ្ញើជូន គ.ជ.ប ១ (មួយ) ច្បាប់។
- រក្សាទុកជាឯកសារ ១ (មួយ) ច្បាប់។

១០.១១.១៩ ការបំពេញសម្រង់សេចក្តីសម្រេច (ទ.១២០៣) នៅ គ.ជ.ប ត្រូវធ្វើជា ៤ (បួន) ច្បាប់ សម្រាប់ពាក្យបណ្តឹងតវ៉ា ឬ ៥ (ប្រាំ) ច្បាប់ សម្រាប់ពាក្យបណ្តឹងជំទាស់ ដើម្បី៖

- ជូន ឬផ្ញើជូនអ្នកប្តឹង ឬតំណាង ១ (មួយ) ច្បាប់ ជាបន្ទាន់
- ជូន ឬផ្ញើជូនអ្នកដែលត្រូវគេប្តឹងជំទាស់ ឬតំណាង ១ (មួយ) ច្បាប់ (ចំពោះ ពាក្យបណ្តឹងជំទាស់) ជាបន្ទាន់
- ផ្ញើជូន គ.ជ.ប ពាក់ព័ន្ធ ១ (មួយ) ច្បាប់
- ផ្ញើជូនក្រុមប្រឹក្សាធម្មនុញ្ញ ១ (មួយ) ច្បាប់
- រក្សាទុកជាឯកសារ ១ (មួយ) ច្បាប់។

ការបញ្ជូនសម្រង់សេចក្តីសម្រេច (ទ.១២០៣)

១០.១១.២០ គ.ជ.ប ត្រូវចាត់តាំងមន្ត្រីអគ្គលេខាធិការដ្ឋាន គ.ជ.ប ១ (មួយ) រូប ឱ្យទទួល បន្ទុកជាមន្ត្រីប្រគល់សម្រង់សេចក្តីសម្រេច (ទ.១២០៣)។ សម្រង់សេចក្តី សម្រេច (ទ.១២០៣) ត្រូវប្រគល់ជូនភាគីវិវាទភ្លាមៗ បន្ទាប់ពី គ.ជ.ប បញ្ចប់ សវនាការ ហើយការប្រគល់ ទទួលសម្រង់សេចក្តីសម្រេច (ទ.១២០៣) នេះ ត្រូវមានកំណត់ហេតុដែលបញ្ជាក់អំពីពេលវេលា និងកាលបរិច្ឆេទនៃការ ប្រគល់ ទទួលឱ្យបានច្បាស់លាស់។ កំណត់ហេតុនេះ ត្រូវចុះហត្ថលេខា ដោយមន្ត្រីទទួលបន្ទុកប្រគល់សម្រង់សេចក្តីសម្រេចនៃ គ.ជ.ប និងហត្ថលេខា របស់អ្នកទទួលជាក់ស្តែង។ ក្នុងករណី៖

១០.១១.២០.១ ភាគីនៃពាក្យបណ្តឹងណាមួយបដិសេធមិនព្រមទទួលយក សម្រង់សេចក្តីសម្រេច (ទ.១២០៣) មន្ត្រីទទួលបន្ទុកប្រគល់ សម្រង់សេចក្តីសម្រេចនៃ គ.ជ.ប ត្រូវចុះនិទ្ទេសបញ្ជាក់ពីការ មិនព្រមទទួលយកឱ្យបានច្បាស់លាស់។

១០.១១.២០.២ ភាគីនៃពាក្យបណ្តឹងជាភ្នាក់ងារ ឬតំណាងគណបក្សនយោបាយ មន្ត្រីទទួលបន្ទុកប្រគល់សម្រង់សេចក្តីសម្រេចនៃ គ.ជ.ប ត្រូវ បញ្ជូនសម្រង់សេចក្តីសម្រេច (ទ.១២០៣) ដោយមានដីកា អមទៅទីស្នាក់ការគណបក្សនយោបាយរបស់ភាគីនោះ។ កាលបរិច្ឆេទនៃការទទួលដីកាអម ត្រូវចាត់ទុកជាកាលបរិច្ឆេទ ទទួលសម្រង់សេចក្តីសម្រេច (ទ.១២០៣)។



ទម្រង់បែបបទផ្សេងៗទៀតសម្រាប់ការប្រជុំផ្សះផ្សា ការប្រជុំសម្រេច និងសវនាការ

១០.១១.២១ គ.យ.សប គ.ជ.ខប និង គ.ជ.ប មានទម្រង់បែបបទផ្សេងៗទៀតសម្រាប់ ប្រើប្រាស់ក្នុងការប្រជុំផ្សះផ្សា ឬការប្រជុំសម្រេច ឬសវនាការ មានជាអាទិ៍ លិខិតអញ្ជើញឱ្យចូលរួមប្រជុំផ្សះផ្សា ឬប្រជុំសម្រេច ឬសវនាការ កំណត់ហេតុ សាកសួរ និងកំណត់ហេតុប្រជុំផ្សះផ្សា ឬកំណត់ហេតុប្រជុំសម្រេច ឬកំណត់ហេតុ សវនាការ និងសេចក្តីសម្រេចរបស់ក្រុមប្រឹក្សាជំនុំជម្រះនៃ គ.ជ.ខប និង ក្រុមប្រឹក្សាជំនុំជម្រះនៃ គ.ជ.ប។

១០.១១.២១.១ លិខិតអញ្ជើញឱ្យចូលរួមប្រជុំផ្សះផ្សា ឬប្រជុំសម្រេច ឬ សវនាការ ត្រូវបំពេញតាមចំនួនជាក់ស្តែងនៃអ្នកពាក់ព័ន្ធ ដែល ត្រូវអញ្ជើញឱ្យចូលរួមប្រជុំផ្សះផ្សា ឬប្រជុំសម្រេច ឬសវនាការ រួចប្រគល់ជូនភាគីពាក់ព័ន្ធ ១ (មួយ) ច្បាប់ៗ និងរក្សាទុកជា ឯកសារ ១ (មួយ) ច្បាប់។

១០.១១.២១.២ កំណត់ហេតុសាកសួរអាចធ្វើឡើងដោយដៃ ឬដោយវាយ កុំព្យូទ័រ។

១០.១១.២១.៣ កំណត់ហេតុប្រជុំផ្សះផ្សា ត្រូវបំពេញដោយលេខាធិការអង្គ ប្រជុំផ្សះផ្សាចំនួន ១ (មួយ) ច្បាប់ ដោយត្រូវកត់ត្រានូវរាល់ ចម្លើយជាក់បន្ទុក ឬចម្លើយដោះសាររបស់ភាគីពាក់ព័ន្ធនៅនឹង បណ្តឹង និងលទ្ធផលនៃការផ្សះផ្សា។

១០.១១.២១.៤ កំណត់ហេតុប្រជុំសម្រេច ឬកំណត់ហេតុសវនាការត្រូវបំពេញ ដោយលេខាធិការអង្គប្រជុំសម្រេច ឬលេខាធិការសវនាការ ឬគណៈលេខាធិការសវនាការចំនួន ១ (មួយ) ច្បាប់ ដោយ ត្រូវកត់ត្រានូវរាល់ចម្លើយជាក់បន្ទុក ឬចម្លើយដោះសាររបស់ ភាគីពាក់ព័ន្ធនៅនឹងបណ្តឹង ព្រមទាំងការយល់ឃើញ និងការ សម្រេចរបស់ក្រុមប្រឹក្សាប្រជុំសម្រេច ឬក្រុមប្រឹក្សាជំនុំជម្រះ។

១០.១១.២១.៥ សេចក្តីសម្រេចរបស់ក្រុមប្រឹក្សាជំនុំជម្រះនៃ គ.ជ.ខប និង ក្រុមប្រឹក្សាជំនុំជម្រះនៃ គ.ជ.ប ត្រូវសរសេរនូវចំណុច (១) រដ្ឋ- ធម្មនុញ្ញ ច្បាប់ បទបញ្ជា និងនីតិវិធីពាក់ព័ន្ធនឹងការបោះឆ្នោត ពាក្យបណ្តឹង លិខិតប្រគល់សិទ្ធិ ឬ/និងកំណត់ហេតុ ឬ/និង របាយការណ៍ផ្សេងៗ (២) ការយល់ឃើញ និងការសម្រេច របស់ក្រុមប្រឹក្សាជំនុំជម្រះ។ ច្បាប់ថតចម្លងនៃសេចក្តីសម្រេចនេះ អាចផ្តល់ជូនភាគីបាន ប្រសិនបើមានការស្នើសុំ។



**បទបញ្ជាផ្ទៃក្នុងពេលបើកអង្គប្រជុំផ្សះផ្សា ឬអង្គប្រជុំសម្រេច ឬសវនាការ
ដោះស្រាយពាក្យបណ្តឹង**

ដើម្បីរក្សាសណ្តាប់ធ្នាប់ របៀបរៀបរយ សុវត្ថិភាព និងសន្តិសុខក្នុងបន្ទប់ប្រជុំផ្សះផ្សា ឬ
បន្ទប់ប្រជុំសម្រេច ឬបន្ទប់សវនាការ ជនគ្រប់រូបដែលមានវត្តមានក្នុងបន្ទប់ប្រជុំផ្សះផ្សា ឬបន្ទប់
ប្រជុំសម្រេច ឬបន្ទប់សវនាការ ត្រូវគោរព និងអនុវត្តតាមបទបញ្ជាផ្ទៃក្នុងដូចតទៅ៖

- ១- ហាមដក់បារីក្នុងបន្ទប់ប្រជុំផ្សះផ្សា ឬបន្ទប់ប្រជុំសម្រេច ឬបន្ទប់សវនាការ។
- ២- ហាមបង្កភាពអនាធិបតេយ្យក្នុងបន្ទប់ប្រជុំផ្សះផ្សា ឬបន្ទប់ប្រជុំសម្រេច ឬបន្ទប់សវនាការ
ដូចជា៖
 - ការដើរឆ្លងកាត់ ឬដើរចេញ ចូលរហេតរហូត ដោយគ្មានការអនុញ្ញាត
 - ការដៃកន្ត្រៃខ្លាំងៗ ឬស្រែកឡូឡា ឬបង្កសំឡេងរំខានផ្សេងៗ។
- ៣- ហាមក្មេងអាយុក្រោម១៨ ឆ្នាំ ចូលក្នុងបន្ទប់ប្រជុំផ្សះផ្សា ឬបន្ទប់ប្រជុំសម្រេច ឬបន្ទប់
សវនាការ លើកលែងតែមានការអនុញ្ញាតជាមុនពីក្រុមប្រឹក្សាប្រជុំផ្សះផ្សា ឬក្រុមប្រឹក្សា
ប្រជុំសម្រេច ឬក្រុមប្រឹក្សាជំនុំជម្រះ។
- ៤- ហាមយកអាវុធជាតិផ្ទុះ សារធាតុពុល និងវត្ថុគ្រោះថ្នាក់ផ្សេងៗចូលក្នុងបន្ទប់ប្រជុំផ្សះផ្សា
ឬបន្ទប់ប្រជុំសម្រេច ឬបន្ទប់សវនាការ។
- ៥- ហាមថតរូប និងថតសំឡេង លើកលែងតែមានការអនុញ្ញាតពីប្រធានក្រុមប្រឹក្សាប្រជុំ
ផ្សះផ្សា ឬប្រធានក្រុមប្រឹក្សាប្រជុំសម្រេច ឬប្រធានក្រុមប្រឹក្សាជំនុំជម្រះ។
- ៦- ហាមប្រើប្រាស់ទូរសព្ទដៃ វិទ្យុទាក់ទង សម្ភារ បរិក្ខារអេឡិចត្រូនិចដែលអាចថតរូប រឺដេអូ
និងសំឡេងផ្សេងៗក្នុងបន្ទប់ប្រជុំផ្សះផ្សា ឬបន្ទប់ប្រជុំសម្រេច ឬបន្ទប់សវនាការ។
- ៧- ក្នុងករណីជនណាម្នាក់ ឬច្រើននាក់បង្កភាពណាមួយដែលក្រុមប្រឹក្សាប្រជុំផ្សះផ្សា ឬ
ក្រុមប្រឹក្សាប្រជុំសម្រេច ឬក្រុមប្រឹក្សាជំនុំជម្រះយល់ឃើញថា ធ្វើឱ្យមានការប៉ះពាល់
ដល់របៀបរៀបរយការប្រជុំផ្សះផ្សា ឬការប្រជុំសម្រេច ឬសវនាការ ក្រុមប្រឹក្សាប្រជុំ
ផ្សះផ្សា ឬក្រុមប្រឹក្សាប្រជុំសម្រេច ឬក្រុមប្រឹក្សាជំនុំជម្រះអាចបណ្តេញជននោះ ឬ
ទាំងនោះ ចេញពីបន្ទប់ប្រជុំផ្សះផ្សា ឬបន្ទប់ប្រជុំសម្រេច ឬបន្ទប់សវនាការ។

ជនណាមិនគោរពបទបញ្ជានេះ ឬបង្កភាពរីករក្សាក្នុងពេលប្រជុំផ្សះផ្សា ឬប្រជុំសម្រេច ឬ
សវនាការ ត្រូវទទួលទោសតាមច្បាប់ជាធរមាន។



នីតិវិធី និងខ្លឹមសារនៃសម្បថ

ការធ្វើសច្ចាប្រណិធានត្រូវដឹកនាំធ្វើឡើងដោយលេខាធិការអង្គប្រជុំសម្រេច ឬលេខាធិការសវនាការ ឬគណៈលេខាធិការសវនាការ ហើយត្រូវធ្វើនៅចំពោះមុខវត្ថុស័ក្តិសិទ្ធិនៅទីកន្លែងបើកអង្គប្រជុំសម្រេច ឬសវនាការនីមួយៗ។

មុននឹងចាប់ផ្តើមធ្វើសម្បថ អ្នកស្បថត្រូវអុជទៀន ធ្វើបូជាដោយចំពោះមុខវត្ថុស័ក្តិសិទ្ធិដែលខ្លួនត្រូវស្បថនោះ។ បន្ទាប់មកលេខាធិការអង្គប្រជុំសម្រេច ឬលេខាធិការសវនាការ ឬសមាជិកគណៈលេខាធិការសវនាការត្រូវអានប្រារព្ធភ័ទ្ធជាដូចខាងក្រោម។ ច្បាស់ៗឱ្យអ្នកស្បថស្តាប់ រួចអានពាក្យសច្ចាប្រណិធានឱ្យអ្នកស្បថថាតាម។

ក្រោយពីធ្វើសម្បថរួច លេខាធិការអង្គប្រជុំសម្រេច ឬលេខាធិការសវនាការ ឬគណៈលេខាធិការសវនាការត្រូវធ្វើកំណត់ហេតុនៃការធ្វើសម្បថនោះ ដោយបញ្ជាក់ថា បានធ្វើត្រឹមត្រូវហើយសេចក្តីបានចេញវាចាឱ្យស្បថយ៉ាងណាត្រូវកត់ក្នុងកំណត់ហេតុយ៉ាងនោះផង។

ប្រារព្ធនាទ

បពិត្រអស់ទេព្រក្ស អារក្ខអារក្ស អ្នកតា និងបារមីដ៏ស័ក្តិសិទ្ធិ មានព្រះអង្គដងកើ ព្រះអង្គក្រព័ណ្ណក ព្រះអង្គស្មេតធ្មត្រ ព្រះអង្គចេក ព្រះអង្គចម អ្នកតាយ៉ាងមឿង អ្នកតាក្រហមក លោកតាដំបងដែក លោកតាដំបងគ្រញូង លោកយាយទេព ព្រះអង្គវិហារស្វគិ ព្រះអង្គជីវវត្តបាយណ៍ ព្រះអង្គវត្តភ្នំខ្លែងជាដើម សូមយាងអញ្ជើញមកធ្វើជាអធិបតីក្នុងពិធីសម្បថនេះ ដ្បិតគូភាគីនេះបានឈ្លោះទាស់ទែងគ្នា ហើយអះអាងលើសាក្សីថា ជាអ្នកបានដឹង បានឃើញ បានឮ និងបានចាំដោយផ្ទាល់ ហើយច្បាប់តម្រូវឱ្យអ្នកទាំងនេះ មកធ្វើជាសាក្សីឱ្យឆ្លើយឱ្យបានទៀងត្រង់តាមការណ៍ពិត។

បើអ្នកណាឆ្លើយមិនពិត តាមដែលខ្លួនបានដឹង បានឃើញ បានឮ និងបានចាំទេ សូមអស់ទេព្រក្ស អារក្ខអារក្ស អ្នកតា យាយទេព និងបារមីដ៏ស័ក្តិសិទ្ធិបំផ្លាញឱ្យលាញ ឱ្យស្លាប់តែហោងយ៉ាងវេទនា ដោយគ្រាប់កាំភ្លើង រន្ធាញ្ចាញ់ ខ្លាខាំ ពស់ចឹក លុះអនាគតជាតិឱ្យព្រាត់ប្រាសឪពុកម្តាយ បងប្អូន កូនចៅ ឱ្យក្ររហោមរហាម ខ្យត់ទ្រព្យ រងទុក្ខវេទនា អស់ប្រាំរយជាតិ។

បើអ្នកណាឆ្លើយឱ្យការណ៍ដោយពិតត្រង់ មិនរៀបរយ មិនភូតភូហាក មិនលម្អៀង ព្រោះជាញាតិ សាលាហិត មិនសមគំនិត ព្រោះខ្លាច ព្រោះស្អប់ ព្រោះលាភសក្ការៈ ព្រោះស៊ីសំណូកទេសូមអស់ ទេព្រក្ស អារក្ខអារក្ស អ្នកតា យាយទេព និងបារមីដ៏ស័ក្តិសិទ្ធិក្នុងលោកជួយឱ្យគេមានអាយុយឺនយូរ មានសុខភាពល្អ មានទ្រព្យសម្បត្តិសម្បូរណ៍ហូរហៀរ មានញាតិដៅគោរពស្រឡាញ់រាប់អាន លុះអនាគតជាតិបានជួបតែសេចក្តីល្អ ចម្រុងចម្រើន ផ្តុំផ្តើម រុងរឿង សមដូចសេចក្តីបំណងប្រាថ្នា កុំបីអាក់ខានឡើយ។



ពាក្យសុំប្រណិទាន

ខ្ញុំសូមឆ្លើយតែការពិតដែលខ្ញុំបានឃើញ បានឮ បានដឹង និងបានចាំផ្ទាល់។

បើខ្ញុំឆ្លើយមិនពិត ដោយប្រការណាមួយ សូមអស់ទេព្រក្ស អារក្ស អ្នកតា និងបារមីដ៏ស័ក្តិសិទ្ធិ ទាំងអស់បរាមុខខ្ញុំឱ្យវិនាសលាញ អន្តរាយទ្រព្យសម្បត្តិ និងស្លាប់តែហោងយ៉ាងវេទនា តែបើខ្ញុំ ឆ្លើយពិតត្រង់ សូមទេវតាជួយឱ្យខ្ញុំមានទ្រព្យសម្បត្តិសម្បូរណ៍ហូរហៀរ និងរស់នៅប្រកបដោយ សេចក្តីសុខក្សេមក្សាន្ត ជួបជុំបងប្អូន កូនចៅ ញាតិជៅសន្តានជារៀងរហូតគ្រប់ជាតិកុំបីអាក់ខាន ឡើយ។



ឧបសម្ព័ន្ធទី១

ក្រមសីលធម៌

សម្រាប់មន្ត្រីបោះឆ្នោត

១- សេចក្តីផ្តើម

ប្រទេសដែលកាន់លទ្ធិប្រជាធិបតេយ្យ តែងតែប្រាថ្នាចង់ឱ្យរាល់ការបោះឆ្នោតប្រព្រឹត្តទៅដោយសេរី ត្រឹមត្រូវ និងយុត្តិធម៌។ ដើម្បីសម្រេចនូវគោលដៅនេះបាន យើងទាំងអស់គ្នាជាប្រជាពលរដ្ឋ មន្ត្រីបោះឆ្នោត គណបក្សនយោបាយ បេក្ខជន និងភ្នាក់ងារគណបក្សនយោបាយ អាជ្ញាធរដែនដីគ្រប់លំដាប់ថ្នាក់ ក្រសួង ស្ថាប័ន កងកម្លាំងប្រដាប់អាវុធ អ្នកសារព័ត៌មានជាតិ និងអន្តរជាតិ អ្នកសង្កេតការណ៍ជាតិ និងអន្តរជាតិ និងភាគីពាក់ព័ន្ធត្រូវរួបរួមគ្នាគោរពច្បាប់បោះឆ្នោត បទបញ្ជា និងនីតិវិធីរបស់ គ.ជ.ប និងលិខិតបទដ្ឋានគតិយុត្តពាក់ព័ន្ធនឹងការបោះឆ្នោត ព្រមទាំងក្រមសីលធម៌ឱ្យបានខ្ជាប់ខ្ជួន។

ក្រមសីលធម៌នេះ ត្រូវបានរៀបចំតាក់តែងឡើងស្របទៅតាមច្បាប់បោះឆ្នោត បទបញ្ជា និងនីតិវិធីរបស់ គ.ជ.ប និងបទដ្ឋានគតិយុត្តពាក់ព័ន្ធនឹងការបោះឆ្នោត។

ការប្រតិបត្តិតាមក្រមសីលធម៌ជាផ្នែកមួយដ៏សំខាន់សម្រាប់ធ្វើឱ្យបរិយាកាសនៃដំណើរការបោះឆ្នោត តាំងពីចាប់ផ្តើមរហូតដល់ប្រកាសលទ្ធផលបោះឆ្នោតផ្លូវការប្រព្រឹត្តទៅដោយរលូន និងប្រកបដោយសន្តិសុខ សុវត្ថិភាព។ ការប្រតិបត្តិតាមក្រមសីលធម៌បានល្អជាកត្តាជំរុញលើកទឹកចិត្តដល់ប្រជាពលរដ្ឋ មន្ត្រីបោះឆ្នោត អាជ្ញាធរដែនដីគ្រប់លំដាប់ថ្នាក់ កងកម្លាំងប្រដាប់អាវុធ អ្នកសារព័ត៌មានជាតិ និងអន្តរជាតិ អ្នកសង្កេតការណ៍ជាតិ និងអន្តរជាតិ គណបក្សនយោបាយ ជាគូប្រកួតប្រជែងមានសុទិដ្ឋិនិយមរវាងគ្នានឹងគ្នា សហការគ្នា និងបំពេញការងារតាមភារកិច្ច និងមុខនាទីរៀងៗខ្លួនរួមចំណែកពង្រឹងសាមគ្គីភាព និងកិច្ចសហការជាតិ និងអន្តរជាតិក្នុងការបោះឆ្នោត។ ការគោរពក្រមសីលធម៌បានល្អ នាំឱ្យកាត់បន្ថយបាននូវអំពើហិង្សា ជម្លោះ ការរើសអើង ការបែងចែករវាងអ្នកដែលមាននិន្នាការនយោបាយផ្សេងៗគ្នាក្នុងសង្គម។ ការគោរពក្រមសីលធម៌បានល្អគឺជាការលើកស្ទួយកិត្យានុភាពជាតិលើឆាកអន្តរជាតិ បង្ហាញពីការគោរពច្បាប់ ការឯកភាពជាតិ ការជឿទុកចិត្តគ្នារវាងគណបក្សនយោបាយ ប្រជាពលរដ្ឋ រាជរដ្ឋាភិបាល និងភាគីពាក់ព័ន្ធទាំងអស់ក្នុងសង្គម។

គណៈកម្មាធិការជាតិរៀបចំការបោះឆ្នោត (គ.ជ.ប) អនុម័តក្រមសីលធម៌នេះ សម្រាប់មន្ត្រីបោះឆ្នោតទាំងអស់អនុវត្តក្នុងដំណើរការបោះឆ្នោត ដើម្បីធានាបានប្រសិទ្ធភាពការងារ អព្យាក្រឹតភាព និងជំនឿទុកចិត្តលើការបោះឆ្នោត។



២- គោលបំណង

ក្រមសីលធម៌នេះ មានគោលបំណងកំណត់វិធានសំខាន់ៗ ដើម្បីគ្រប់គ្រងសកម្មភាពមន្ត្រីបោះឆ្នោត ក្នុងការអនុវត្តសមត្ថកិច្ច ភារកិច្ចរបស់ខ្លួនឱ្យបានត្រឹមត្រូវ និងមានប្រសិទ្ធភាព ដើម្បីពង្រឹងអព្យាក្រឹតភាព ភាពមិនលម្អៀង សេចក្តីថ្លៃថ្នូរ សីលធម៌បុគ្គល និងការប្រាស្រ័យទាក់ទងជាមួយអ្នកដទៃ ដោយឈរលើគោលការណ៍គោរពច្បាប់ស្តីពីការរៀបចំ និងការប្រព្រឹត្តទៅនៃ គ.ជ.ប ច្បាប់បោះឆ្នោត បទបញ្ជាផ្ទៃក្នុង បទបញ្ជា និងនីតិវិធីរបស់ គ.ជ.ប ដោយមិនត្រូវទទួលរងនូវឥទ្ធិពលផ្សេងៗ និងធានាឱ្យដំណើរការបោះឆ្នោតនៅព្រះរាជាណាចក្រកម្ពុជាប្រព្រឹត្តទៅដោយសេរី ត្រឹមត្រូវ និងយុត្តិធម៌ ស្របតាមគោលការណ៍នៃលទ្ធិប្រជាធិបតេយ្យ សេរីពហុបក្ស។

ការគោរពបានល្អនូវក្រមសីលធម៌នេះ រួមចំណែកផ្តល់លទ្ធភាពឱ្យ គ.ជ.ប និងមន្ត្រីបោះឆ្នោតទាំងអស់សម្រេចបាននូវ៖

- ការចុះឈ្មោះបោះឆ្នោត និងការបោះឆ្នោតដែលធ្វើឡើងទៅតាមច្បាប់ស្តីពីការបោះឆ្នោត
- ការបោះឆ្នោតដែលមានលក្ខណៈសេរី ត្រឹមត្រូវ និងយុត្តិធម៌ ដែលទទួលយកបានដោយប្រជាពលរដ្ឋកម្ពុជា ដោយគណបក្សនយោបាយចូលរួមបោះឆ្នោត និងដោយសហគមន៍អន្តរជាតិ
- ការបោះឆ្នោតដែលប្រព្រឹត្តទៅដោយគ្មានការគំរាមកំហែង គ្មានអំពើហិង្សា គ្មានការបង្ខិតបង្ខំ គ្មានការបំភិតបំភ័យ ឬការផ្លាស់ផ្លាស់។

៣- វិសាលភាព

ក្រមសីលធម៌នេះ មានវិសាលភាពអនុវត្តចំពោះមន្ត្រីបោះឆ្នោតដែលបំពេញការងាររៀបចំការបោះឆ្នោតក្នុងដំណើរការបោះឆ្នោត នៅតាមការិយាល័យចុះឈ្មោះបោះឆ្នោត ការិយាល័យបោះឆ្នោត និងការិយាល័យរាប់សន្លឹកឆ្នោត លេខាធិការដ្ឋានរាជធានី ខេត្តរៀបចំការបោះឆ្នោត និងគណៈកម្មការរៀបចំការបោះឆ្នោតគ្រប់លំដាប់ថ្នាក់។ មន្ត្រីបោះឆ្នោតទាំងអស់ត្រូវប្រតិបត្តិក្រមសីលធម៌នេះ នៅពេលបំពេញភារកិច្ចរបស់ខ្លួនទាំងក្នុងម៉ោងធ្វើការ ទាំងក្រៅម៉ោងធ្វើការ។

៤- និយមន័យ

វាក្យស័ព្ទសំខាន់ៗនៅក្នុងក្រមសីលធម៌នេះ មានន័យដូចតទៅ៖

៤.១- មន្ត្រីបោះឆ្នោត សំដៅដល់៖

- អ្នករាជការនៃ គ.ជ.ប
- សមាជិកគ្រប់រូបនៃគណៈកម្មការរៀបចំការបោះឆ្នោតគ្រប់លំដាប់ថ្នាក់
- មន្ត្រីជាប់កិច្ចសន្យា ដែលត្រូវបានជ្រើសរើសឱ្យបំពេញការងារបោះឆ្នោតតាមដំណាក់កាល
- មន្ត្រីដែលត្រូវបានធ្វើប្រតិភូកម្មអំណាចឱ្យដោយ គ.ជ.ប តាមច្បាប់ស្តីពីការបោះឆ្នោតជ្រើសតាំងតំណាងរាស្ត្រ និងស្ថិតក្នុងម៉ោងបំពេញការងារចុះឈ្មោះបោះឆ្នោត។



៤.២- ការបោះឆ្នោត សំដៅដល់ការបោះឆ្នោតជ្រើសតាំងសមាជិកព្រឹទ្ធសភា ការបោះឆ្នោតជ្រើសតាំងតំណាងរាស្ត្រ ការបោះឆ្នោតជ្រើសរើសក្រុមប្រឹក្សារាជធានី ក្រុមប្រឹក្សាខេត្ត ក្រុមប្រឹក្សាក្រុង ក្រុមប្រឹក្សាស្រុក ក្រុមប្រឹក្សាខណ្ឌ និងការបោះឆ្នោតជ្រើសរើសក្រុមប្រឹក្សាឃុំ សង្កាត់ដែលរៀបចំឡើងដោយ គ.ជ.ប។

៤.៣- ដំណើរការបោះឆ្នោត សំដៅដល់៖

- ការពិនិត្យបញ្ជីឈ្មោះ និងការចុះឈ្មោះបោះឆ្នោត
- ការចុះបញ្ជីគណបក្សនយោបាយ និងបញ្ជីបេក្ខជនឈរឈ្មោះបោះឆ្នោត
- ការយោសនាបោះឆ្នោត
- ការបោះឆ្នោត ការរាប់សន្លឹកឆ្នោត ការបូកសរុបលទ្ធផលនៃការបោះឆ្នោត
- ការដាក់ ការទទួល និងការដោះស្រាយបណ្តឹង
- ការប្រកាសលទ្ធផលនៃការបោះឆ្នោត។

៥- សិទ្ធិ ភារកិច្ច និងការទទួលខុសត្រូវរបស់មន្ត្រីបោះឆ្នោត

មន្ត្រីបោះឆ្នោតមានសិទ្ធិ ភារកិច្ច និងការទទួលខុសត្រូវជាក់លាក់ក្នុងការអនុវត្តសមត្ថកិច្ចភារកិច្ចរបស់ខ្លួនក្នុងដំណើរការបោះឆ្នោត។

៥.១- សិទ្ធិរបស់មន្ត្រីបោះឆ្នោត

មន្ត្រីបោះឆ្នោតមានសិទ្ធិដូចខាងក្រោម៖

- ៥.១.១ អនុវត្តនូវគោលការណ៍ច្បាប់បោះឆ្នោត បទបញ្ជាផ្ទៃក្នុង បទបញ្ជា និងនីតិវិធីរបស់ គ.ជ.ប និងលិខិតបទដ្ឋានគតិយុត្តពាក់ព័ន្ធនឹងការបោះឆ្នោត។
- ៥.១.២ អនុវត្តតួនាទី ភារកិច្ច និងការទទួលខុសត្រូវរបស់ខ្លួន ដោយជំហរអព្យាក្រឹត ឥតលម្អៀង ដើម្បីធានាឱ្យការបោះឆ្នោតប្រព្រឹត្តទៅដោយសេរី ត្រឹមត្រូវ និងយុត្តិធម៌ ស្របតាមគោលការណ៍នៃលទ្ធិប្រជាធិបតេយ្យ សេរី ពហុបក្ស។
- ៥.១.៣ ផ្តល់ជំនួយតាមសំណូមពរ សម្រាប់ប្រជាពលរដ្ឋដែលមានពិការភាព ឬមិនចេះអក្សរ មានបំណងសុំចុះឈ្មោះបោះឆ្នោត ឬអ្នកបោះឆ្នោតដែលមានពិការភាពដែលមិន អាចបោះឆ្នោតដោយខ្លួនឯងបាន។
- ៥.១.៤ ទទួលបានការការពារសន្តិសុខ សុវត្ថិភាពផ្ទាល់ខ្លួន នៅក្នុងពេលដែលកំពុង បំពេញការងាររៀបចំការបោះឆ្នោត ក្នុងករណីចាំបាច់។

៥.២- ភារកិច្ចរបស់មន្ត្រីបោះឆ្នោត

មន្ត្រីបោះឆ្នោតមានភារកិច្ចដូចខាងក្រោម៖

- ៥.២.១ ការអនុវត្តច្បាប់បោះឆ្នោត បទបញ្ជាផ្ទៃក្នុង បទបញ្ជា និងនីតិវិធីរបស់ គ.ជ.ប និង លិខិតបទដ្ឋានគតិយុត្តពាក់ព័ន្ធនឹងការបោះឆ្នោត

មន្ត្រីបោះឆ្នោតគ្រប់រូបត្រូវប្តេជ្ញាចិត្តប្រតិបត្តិតាមច្បាប់បោះឆ្នោត បទបញ្ជាផ្ទៃក្នុង បទបញ្ជា និងនីតិវិធីរបស់ គ.ជ.ប និងលិខិតបទដ្ឋានគតិយុត្តពាក់ព័ន្ធនឹង ការបោះឆ្នោតដែលនៅជាធរមាន។

៥.២.២ លក្ខខណ្ឌការងារ

មន្ត្រីបោះឆ្នោតគ្រប់រូបត្រូវប្តេជ្ញាចិត្តប្រតិបត្តិតាមអាណត្តិ និងលក្ខខណ្ឌការងាររបស់ខ្លួនដែលកំណត់ដោយ គ.ជ.ប ដោយរាប់បញ្ចូលទាំងក្រមសីលធម៌នេះផងដែរ។

៥.២.៣ ការអនុវត្តក្រមសីលធម៌

មន្ត្រីបោះឆ្នោតគ្រប់រូបត្រូវប្តេជ្ញាចិត្តប្រតិបត្តិតាម គាំទ្រ និងអនុវត្តក្រមសីលធម៌សម្រាប់មន្ត្រីបោះឆ្នោត។

៥.២.៤ ការគាំទ្រ និងការផ្សព្វផ្សាយ

មន្ត្រីបោះឆ្នោតគ្រប់រូបត្រូវប្តេជ្ញាចិត្តផ្តល់ការគាំទ្រ និងការផ្សព្វផ្សាយឱ្យបានទូលំទូលាយនូវច្បាប់បោះឆ្នោត បទបញ្ជាផ្ទៃក្នុង បទបញ្ជា និងនីតិវិធីរបស់ គ.ជ.ប លិខិតបទដ្ឋានគតិយុត្តិពាក់ព័ន្ធនឹងការបោះឆ្នោតដែលនៅជាធរមាន និងក្រមសីលធម៌នេះ។

៥.២.៥ ការថ្កោលទោសចំពោះអំពើហិង្សា ការបង្ខិតបង្ខំ និងការបំភិតបំភ័យ

ក្នុងការអនុវត្តសិទ្ធិអំណាចរបស់ខ្លួន មន្ត្រីបោះឆ្នោតគ្រប់រូបត្រូវប្តេជ្ញាចិត្តថ្កោលទោសរារាំង និងទប់ស្កាត់នូវរាល់អំពើហិង្សា ការបង្ខិតបង្ខំ និងការបំភិតបំភ័យណាមួយទាក់ទងដល់ដំណើរការបោះឆ្នោត។

៥.២.៦ បរិយាកាសការងារ

ក. ក្នុងការអនុវត្តភារកិច្ចរបស់ខ្លួន មន្ត្រីបោះឆ្នោតម្នាក់ៗត្រូវបង្ក និងរក្សាភាពមិនលម្អៀងការបោះឆ្នោតជាសម្ងាត់ និងសេចក្តីថ្លៃថ្នូរ។

ខ. មន្ត្រីបោះឆ្នោតគ្រប់រូប ត្រូវត្រៀមលក្ខណៈចាត់វិធានការសមស្របទៅតាមស្ថានភាពជាក់ស្តែងដែលកើតមានឡើងក្នុងដំណើរការបោះឆ្នោត។ មន្ត្រីបោះឆ្នោតត្រូវ៖

- អនុវត្តភារកិច្ចរបស់ខ្លួនឱ្យបានខ្ជាប់ខ្ជួន ទោះក្នុងកាលៈទេសៈលំបាកយ៉ាងណាក៏ដោយ
- អនុវត្តកិច្ចការផ្សេងទៀតដែលត្រូវបានប្រគល់ជូន និងដែលសមស្របតាមសមត្ថភាពរបស់ខ្លួន ទោះបីកិច្ចការនោះមិនមែនជាភារកិច្ចរបស់ខ្លួនក៏ដោយ។

គ. ក្នុងករណីមានការជ្រៀតជ្រែក ឬការរំខាន មន្ត្រីបោះឆ្នោតត្រូវ៖

- បន្តអនុវត្តភារកិច្ចរបស់ខ្លួនដោយប្រុងប្រយ័ត្ន និងខ្ជាប់ខ្ជួន
- រក្សាសុវត្ថិភាពសម្ភារ បរិក្ខារបោះឆ្នោតទាំងអស់ដែលខ្លួនទទួលខុសត្រូវ
- រាយការណ៍ជាបន្ទាន់តាមឋានានុក្រម
- ធ្វើសកម្មភាពជាបន្ទាន់ទៅតាមសេចក្តីណែនាំផ្សេងៗពីមន្ត្រីថ្នាក់លើរបស់ខ្លួន។



៥.២.៧ ជំនួយពិសេស

មន្ត្រីបោះឆ្នោតគ្រប់រូប ត្រូវផ្តល់ជំនួយពិសេសក្នុងសមត្ថកិច្ចរបស់ខ្លួនតាមសំណូមពរ ដល់បុគ្គលដែល៖

- មិនចេះអក្សរ (ក្នុងពេលចុះឈ្មោះបោះឆ្នោត) ឬមានពិការភាព
- មិនដឹងថាខ្លួនត្រូវធ្វើអ្វី ឬមិនប្រាកដអំពីអ្វីដែលខ្លួនត្រូវធ្វើ ដើម្បីចុះឈ្មោះ បោះឆ្នោត ឬបោះឆ្នោត
- មិនដឹងពីរបៀបដាក់ពាក្យបណ្តឹងតវ៉ា ឬពាក្យបណ្តឹងជំទាស់
- មិនមានឯកសារតាមលក្ខខណ្ឌតម្រូវសម្រាប់ការចុះឈ្មោះបោះឆ្នោត ឬបោះឆ្នោត ឬឈ្មោះរបស់គាត់បានបាត់ចេញពីបញ្ជីបោះឆ្នោត ឬសិទ្ធិចុះឈ្មោះបោះឆ្នោត ឬសិទ្ធិបោះឆ្នោតរបស់គាត់ត្រូវបានបដិសេធ។

៥.៣- ការទទួលខុសត្រូវរបស់មន្ត្រីបោះឆ្នោត

មន្ត្រីបោះឆ្នោតត្រូវមានការទទួលខុសត្រូវចំពោះភារកិច្ចខ្លួន តាមទឹកនៃ និងករណី ដូចខាងក្រោម៖

៥.៣.១ នៅការិយាល័យចុះឈ្មោះបោះឆ្នោត

- ក. មន្ត្រីបោះឆ្នោតគ្រប់រូបដែលទទួលខុសត្រូវលើផ្នែកណាមួយនៃការងារចុះឈ្មោះ បោះឆ្នោតនៅការិយាល័យចុះឈ្មោះបោះឆ្នោត ត្រូវអនុវត្តភារកិច្ចជាក់លាក់ របស់ខ្លួន ដើម្បីធានាបានថា ប្រជាពលរដ្ឋគ្រប់រូប ភ្នាក់ងារគណបក្សនយោបាយ អ្នកសង្កេតការណ៍បោះឆ្នោតអាចអនុវត្តសិទ្ធិ និងភារកិច្ចរបស់ខ្លួនដោយ សេចក្តីថ្លៃថ្នូរ ងាយស្រួល និងតាមពេលវេលាសមស្របក្នុងការសុំចុះឈ្មោះ បោះឆ្នោត។
- ខ. មន្ត្រីបោះឆ្នោតត្រូវយកចិត្តទុកដាក់ ជាអាទិ៍ ចំពោះប្រជាពលរដ្ឋខ្មែរដែលមាន ពិការភាពណាមួយមិនមាំមួន មានជំងឺ ចាស់ជរា ឬស្រ្តីមានផ្ទៃពោះ ឬទើបឆ្លងទន្លេ ឬមិនចេះអក្សរមានសិទ្ធិក្នុងការជ្រើសរើសយកមធ្យោបាយ ឬកម្រិតណាមួយ ដែលខ្លួនត្រូវការ ដើម្បីជាជំនួយក្នុងការចុះឈ្មោះបោះឆ្នោត។ មន្ត្រីបោះឆ្នោត ដែលត្រូវបានចាត់ឱ្យជួយអ្នកចុះឈ្មោះនោះ ត្រូវធ្វើទៅតាមកម្រិតដែលបាន ស្នើសុំតែប៉ុណ្ណោះ។

៥.៣.២ នៅការិយាល័យបោះឆ្នោត និងការិយាល័យរាប់សន្លឹកឆ្នោត

- ក. នៅការិយាល័យបោះឆ្នោត មន្ត្រីបោះឆ្នោតគ្រប់រូបដែលទទួលខុសត្រូវលើ ផ្នែកណាមួយនៃការងារបោះឆ្នោត ត្រូវអនុវត្តភារកិច្ចជាក់លាក់របស់ខ្លួន ដើម្បី អនុញ្ញាតឱ្យអ្នកដែលមានឈ្មោះក្នុងបញ្ជីបោះឆ្នោតទាំងអស់ អាចអនុវត្តសិទ្ធិ



របស់ខ្លួនក្នុងការបោះឆ្នោតជាសម្ងាត់ ដោយសេចក្តីថ្លៃថ្នូរ ងាយស្រួល និង តាមពេលវេលាសមស្រប និងធានាថាសម្ភារ បរិក្ខារបោះឆ្នោតទាំងអស់ ត្រូវតែ មានសុវត្ថិភាព ត្រឹមត្រូវ និងគ្រប់ចំនួន។

ខ. មន្ត្រីបោះឆ្នោតត្រូវផ្តល់ជំនួយសម្រាប់អ្នកបោះឆ្នោតដែលមានពិការភាព មិន អាចបោះឆ្នោតដោយខ្លួនឯងបាន តាមសំណូមពរ ដោយត្រូវធ្វើទៅតាមកម្រិត ដែលបានស្នើសុំដោយអ្នកបោះឆ្នោតរូបនោះតែប៉ុណ្ណោះ និងទៅតាមការ កំណត់នៃបទបញ្ជា និងនីតិវិធីរបស់ គ.ជ.ប។ កិច្ចការនេះ តម្រូវឱ្យមន្ត្រីបោះឆ្នោត ដែលត្រូវបានតែងតាំងនោះសួរទៅអ្នកបោះឆ្នោតអំពីគណបក្សនយោបាយ ណាមួយដែលគាត់ចង់បោះឆ្នោតឱ្យ និងត្រូវគូសលើសន្លឹកឆ្នោតក្នុងនាមអ្នក បោះឆ្នោតរូបនោះ ហើយត្រូវរក្សាការសម្ងាត់នៃការបោះឆ្នោតនេះ។

គ. មន្ត្រីបោះឆ្នោតត្រូវរាយការណ៍ជាបន្ទាន់ទៅប្រធាន គ.ក.ប នូវសកម្មភាពរបស់ បុគ្គលណាម្នាក់ដែលធ្វើឱ្យប៉ះពាល់ដល់ការសម្ងាត់នៃការបោះឆ្នោត។

ឃ. នៅការិយាល័យរាប់សន្លឹកឆ្នោត មន្ត្រីបោះឆ្នោតគ្រប់រូបដែលទទួលខុសត្រូវ លើផ្នែកណាមួយត្រូវអនុវត្តភារកិច្ចជាក់លាក់របស់ខ្លួនដែលបានកំណត់នៅ ក្នុងបទបញ្ជា និងនីតិវិធីរបស់ គ.ជ.ប ដើម្បីធានាថាសន្លឹកឆ្នោតទាំងអស់ត្រូវតែ មានសុវត្ថិភាព ត្រឹមត្រូវ និងគ្រប់ចំនួន។

៥.៣.៣ ទំនាក់ទំនងជាមួយគណបក្សនយោបាយ ភ្នាក់ងារគណបក្សនយោបាយ និង អ្នកសង្កេតការណ៍

ក. សកម្មភាព និងទំនាក់ទំនងរបស់មន្ត្រីបោះឆ្នោតជាមួយគណបក្សនយោបាយ ភ្នាក់ងារគណបក្សនយោបាយ និងអ្នកសង្កេតការណ៍បោះឆ្នោតត្រូវបានកំណត់ ដូចខាងក្រោម៖

- គ្រប់ពេលវេលា មន្ត្រីបោះឆ្នោតម្នាក់ៗត្រូវមានទំនាក់ទំនងជិតស្និទ្ធ និងមិន លម្អៀងជាមួយបេក្ខជន ភ្នាក់ងារគណបក្សនយោបាយ និងអ្នកសង្កេត- ការណ៍ទាំងអស់។ មន្ត្រីបោះឆ្នោតគ្រប់រូបត្រូវទទួលស្គាល់តួនាទីត្រឹមត្រូវ តាមច្បាប់របស់ភ្នាក់ងារគណបក្សនយោបាយ និងអ្នកសង្កេតការណ៍ដែល៖
 - មានវត្តមាននៅក្នុងការិយាល័យចុះឈ្មោះបោះឆ្នោត ការិយាល័យ បោះឆ្នោត និងរាប់សន្លឹកឆ្នោត និងនៅក្នុងបរិវេណខាងក្នុងនៃការិយាល័យ ទាំងនេះ ដើម្បីសង្កេតមើលដំណើរការបោះឆ្នោត



- ធ្វើការតវ៉ា ឬជំទាស់ ឬធ្វើពាក្យបណ្តឹងតវ៉ា ឬពាក្យបណ្តឹងជំទាស់អំពី ភាពមិនប្រក្រតីនៃការអនុវត្តច្បាប់ បទបញ្ជា និងនីតិវិធីទៅមន្ត្រីបោះឆ្នោត ដែលមានសមត្ថកិច្ច (សម្រាប់ភ្នាក់ងារគណបក្សនយោបាយតែប៉ុណ្ណោះ)។
- មន្ត្រីបោះឆ្នោតដែលមានភារកិច្ចទទួល និងដោះស្រាយពាក្យបណ្តឹង ត្រូវ យកចិត្តទុកដាក់អនុវត្តភារកិច្ចរបស់ខ្លួនឱ្យបានត្រឹមត្រូវតាមបទបញ្ជា និង នីតិវិធីរបស់ គ.ជ.ប។

ខ. មន្ត្រីបោះឆ្នោតគ្រប់រូបត្រូវដឹងថា៖

- គណបក្សនយោបាយ បេក្ខជន ភ្នាក់ងារគណបក្សនយោបាយ ឬអ្នកសង្កេត ការណ៍ មិនមានសិទ្ធិផ្តល់ការណែនាំ ឬស្តីបន្ទោសដល់មន្ត្រីបោះឆ្នោត ឬរំខាន ឬជ្រៀតជ្រែកក្នុងដំណើរការបោះឆ្នោតឡើយ
- មិនត្រូវប្រតិបត្តិតាមការណែនាំណាមួយរបស់គណបក្សនយោបាយ បេក្ខជន ភ្នាក់ងារគណបក្សនយោបាយ ឬអ្នកសង្កេតការណ៍ណាម្នាក់ឡើយ។

៦- បម្រាមចំពោះមន្ត្រីបោះឆ្នោត

មន្ត្រីបោះឆ្នោតត្រូវប្រតិបត្តិឱ្យបានម៉ឺងម៉ាត់នូវបម្រាមដូចខាងក្រោម លើកលែងតែការអនុវត្ត ភារកិច្ចរបស់ខ្លួន។

៦.១ ការបំភិតបំភ័យ ការធ្វើឱ្យខូចខាត និងការរាំងស្ទះ

មន្ត្រីបោះឆ្នោតម្នាក់ៗ ត្រូវជៀសវាងសកម្មភាពពាក់ព័ន្ធនឹង៖

- ការគំរាមកំហែង
- អំពើហិង្សា ការបង្ខិតបង្ខំ ឬការបំភិតបំភ័យដល់បុគ្គលណាម្នាក់ ឬប្រឆាំងទៅនឹង បុគ្គលណាម្នាក់
- ការបដិសេធមិនចុះឈ្មោះបោះឆ្នោតឱ្យអ្នកដែលមានសិទ្ធិគ្រប់គ្រាន់ចុះឈ្មោះ បោះឆ្នោត
- ការចុះឈ្មោះបោះឆ្នោតឱ្យអ្នកដែលគ្មានសិទ្ធិគ្រប់គ្រាន់ ឬបញ្ចូលឈ្មោះអ្នកដែល គ្មានសិទ្ធិពេញលេញចូលក្នុងបញ្ជីបោះឆ្នោតដោយផ្ទាល់ ឬដោយប្រយោល
- ការអនុញ្ញាតឱ្យអ្នកគ្មានសិទ្ធិគ្រប់គ្រាន់ធ្វើការបោះឆ្នោត ឬអនុញ្ញាតឱ្យអ្នកដែល មិនបានចុះឈ្មោះបោះឆ្នោតធ្វើការបោះឆ្នោតដោយផ្ទាល់ ឬដោយប្រយោល
- ការធ្វើឱ្យខូចខាតដល់បរិវេណខាងក្នុង បរិវេណខាងក្រៅ និងការិយាល័យបោះឆ្នោត និងរាប់សន្លឹកឆ្នោតណាមួយ
- ការធ្វើឱ្យខូចខាត ឬបំផ្លិចបំផ្លាញសម្ភារ បរិក្ខារ ឬឯកសារបម្រើការបោះឆ្នោត ណាមួយ



- ការបង្ហាត់ ឬរារាំងអ្នកមានសិទ្ធិណាម្នាក់មិនឱ្យទៅការិយាល័យចុះឈ្មោះបោះឆ្នោត ការិយាល័យបោះឆ្នោត និងការិយាល័យរាប់សន្លឹកឆ្នោត
- ការផ្សព្វផ្សាយព័ត៌មានសម្ងាត់ទាក់ទងនឹងការងាររបស់ខ្លួនទៅកាន់តតិយជនដោយ គ្មានការអនុញ្ញាត។

៦.២ ការដក់បារី និងការបង្ហាត់ អគ្គិភ័យ

មន្ត្រីបោះឆ្នោតម្នាក់ៗត្រូវជៀសវាង៖

- ការដក់បារីនៅក្នុងទីស្តីការ គ.ជ.ប ទីស្នាក់ការ លធ.ខប ទីស្នាក់ការគណៈកម្មការ- រៀបចំការបោះឆ្នោតគ្រប់លំដាប់ថ្នាក់ ការិយាល័យចុះឈ្មោះបោះឆ្នោត ការិយាល័យ បោះឆ្នោត និងការិយាល័យរាប់សន្លឹកឆ្នោត
- ការគូសឈើគូស កេះដែកកេះ ឬឧបករណ៍ដែលអាចធ្វើឱ្យឆេះណាមួយនៅក្នុង ការិយាល័យចុះឈ្មោះបោះឆ្នោត ការិយាល័យបោះឆ្នោត និងការិយាល័យ រាប់សន្លឹកឆ្នោត ដោយគ្មានការចាំបាច់តម្រូវឱ្យធ្វើ។

៦.៣ ការហូបចុក

មន្ត្រីបោះឆ្នោតម្នាក់ៗ មិនត្រូវបរិភោគអាហារនៅក្នុងការិយាល័យចុះឈ្មោះបោះឆ្នោត ការិយាល័យបោះឆ្នោត និងការិយាល័យរាប់សន្លឹកឆ្នោតឡើយ លើកលែងតែមាន ការអនុញ្ញាតពីមន្ត្រីថ្នាក់លើរបស់ខ្លួន។

៦.៤ ការប្រើប្រាស់គ្រឿងស្រវឹង និងសារធាតុញៀន

មន្ត្រីបោះឆ្នោតម្នាក់ៗ មិនត្រូវមានភេសជ្ជៈដែលមានផ្ទុកជាតិស្រវឹង ឬប្រើប្រាស់ គ្រឿងស្រវឹង ឬសារធាតុញៀនណាមួយនៅក្នុងការិយាល័យចុះឈ្មោះបោះឆ្នោត ការិយាល័យបោះឆ្នោត និងការិយាល័យរាប់សន្លឹកឆ្នោតណាមួយ ឬនៅក្នុងបរិវេណ ខាងក្នុង ឬបរិវេណខាងក្រៅនៃការិយាល័យទាំងនេះឡើយ។

៦.៥ អាវុធ គ្រឿងផ្ទុះ គ្រាប់រំសេវ និងវត្ថុប្រកបដោយគ្រោះថ្នាក់ផ្សេងៗ

មន្ត្រីបោះឆ្នោតគ្រប់រូបមិនត្រូវយកអាវុធ គ្រឿងផ្ទុះ គ្រាប់រំសេវ និងវត្ថុប្រកបដោយ គ្រោះថ្នាក់ផ្សេងៗចូលក្នុងទីស្តីការ គ.ជ.ប ទីស្នាក់ការ លធ.ខប ទីស្នាក់ការគណៈកម្មការ- រៀបចំការបោះឆ្នោតគ្រប់លំដាប់ថ្នាក់ ការិយាល័យចុះឈ្មោះបោះឆ្នោត ការិយាល័យ បោះឆ្នោត និងការិយាល័យរាប់សន្លឹកឆ្នោតឡើយ។

៦.៦ ល្បែង

មន្ត្រីបោះឆ្នោតគ្រប់រូបមិនត្រូវលេងល្បែងស៊ីសង ឬល្បែងកំសាន្តនៅក្នុងកន្លែង ធ្វើការឡើយ។



៦.៧ ភាពលម្អៀងចំពោះគណបក្សនយោបាយ

មន្ត្រីបោះឆ្នោតម្នាក់ៗ៖

- ក. មិនត្រូវលម្អៀងជាដាច់ខាត និងមិនត្រូវធ្វើសកម្មភាពសម្តែងអាកប្បកិរិយា ឥរិយាបថ ឬពេលពាក្យសម្តី ឬថ្លែងសុន្ទរកថា ឬថ្លែងការណ៍អ្វីមួយដែលបង្ហាញ ឱ្យឃើញនូវភាពលម្អៀង ឬការចូលចិត្ត ឬមិនចូលចិត្តចំពោះគណបក្សនយោបាយ បេក្ខជន ភ្នាក់ងារគណបក្សនយោបាយណាមួយ ក្នុងពេលអនុវត្តភារកិច្ចរបស់ខ្លួន។
- ខ. មិនត្រូវធ្វើអ្វីមួយដែលជះឥទ្ធិពលទៅលើអ្នកបោះឆ្នោត ដែលអាចធ្វើឱ្យមានការ បោះឆ្នោតគាំទ្រ ឬប្រឆាំងនឹងបេក្ខជន ឬគណបក្សនយោបាយណាមួយ។
- គ. មិនត្រូវពាក់ ឬបង្ហាញនូវផ្លាកសញ្ញាណាមួយ និមិត្តសញ្ញា ឬពាក្យស្លោកជាប់នឹង សម្លៀកបំពាក់ដែលមានជាប់ពាក់ព័ន្ធនឹងបេក្ខជន ឬគណបក្សនយោបាយ ណាមួយឡើយ។
- ឃ. មិនត្រូវរើសអើងគ្រប់ទម្រង់ដូចជា ការរើសអើងពូជសាសន៍ ភេទ កុលសម្ព័ន្ធ ឋានៈ ឬសាសនា ដែលពាក់ព័ន្ធនឹងការបោះឆ្នោត និងសកម្មភាពនយោបាយផ្សេងៗ។

៦.៨ បម្រាមនៅការិយាល័យបោះឆ្នោត និងការិយាល័យរាប់សន្លឹកឆ្នោត

មន្ត្រីបោះឆ្នោតដែលបម្រើការងារនៅក្នុងការិយាល័យបោះឆ្នោត និងការិយាល័យ រាប់សន្លឹកឆ្នោតត្រូវចងចាំបម្រាមចាំបាច់ពិសេសដូចខាងក្រោម៖

- ក. ការប៉ះពាល់សម្ភារ ឯកសារបោះឆ្នោត
 - មន្ត្រីបោះឆ្នោតដែលបម្រើការងារនៅក្នុងការិយាល័យបោះឆ្នោត និងការិយាល័យ រាប់សន្លឹកឆ្នោតមិនត្រូវប៉ះពាល់សៀវភៅសន្លឹកឆ្នោត សន្លឹកឆ្នោត បញ្ជីបោះឆ្នោត សោឃ្នុំ ត្រាសម្ងាត់ ត្រា គ.ក.ប ទម្រង់បែបបទ ឬសម្ភារបោះឆ្នោតផ្សេងទៀត ប្រសិនបើមិនមានការអនុញ្ញាតឱ្យធ្វើ ទោះបីជាភារកិច្ចរបស់ខ្លួនក៏ដោយ
 - ប្រសិនបើមិនមានការអនុញ្ញាតឱ្យធ្វើ មិនត្រូវ៖
 - ស្រាយចំណង ឬបើកសោឃ្នុំ សៀវភៅសន្លឹកឆ្នោត ហិបឆ្នោត កញ្ចប់ ឬ ស្រោមសំបុត្រ ដែលមានផ្ទុកសម្ភារបោះឆ្នោត
 - យកចេញនូវសៀវភៅសន្លឹកឆ្នោត ហិបឆ្នោត ឬកញ្ចប់ ឬស្រោមសំបុត្រ ដែលមានផ្ទុកសម្ភារបោះឆ្នោតនៅខាងក្នុង
 - យកសម្ភារបោះឆ្នោតណាមួយចេញពីការិយាល័យបោះឆ្នោត និង ការិយាល័យរាប់សន្លឹកឆ្នោត ឬជួយឱ្យអ្នកណាម្នាក់ផ្សេងទៀតឱ្យធ្វើដូច្នោះ
 - គូសសម្គាល់ ឬសរសេរលើសម្ភារបោះឆ្នោតណាមួយ ឬលុប ឬសំណេរណាមួយចេញពីសម្ភារបោះឆ្នោតណាមួយ។



ខ. ការប៉ះពាល់សន្តិកន្លែង និងហិបន្លែង

- ប្រសិនបើមិនមានការអនុញ្ញាតឱ្យធ្វើ មន្ត្រីបោះឆ្នោតនៅក្នុងការិយាល័យបោះឆ្នោត និងការិយាល័យរាប់សន្តិកន្លែងណាមួយ មិនត្រូវ៖
 - ផ្តល់សន្តិកន្លែងទៅជនណាម្នាក់
 - បោះត្រាសម្ងាត់ផ្លូវការនៅលើសន្តិកន្លែងណាមួយ
 - ផ្លាស់ប្តូរ ឬបំផ្លាញត្រាសម្ងាត់ផ្លូវការនៅលើសន្តិកន្លែង
 - ផ្លាស់ប្តូរ ឬបំផ្លាញសន្តិកន្លែង
 - គូសនៅលើសន្តិកន្លែង
 - ចាប់យក ឬប៉ះពាល់ហិបន្លែង
 - ដាក់សន្តិកន្លែង ឬរបស់ផ្សេងទៅក្នុងហិបន្លែង
 - យកសន្តិកន្លែងចេញពីហិបន្លែងឡើយ។

គ. ការរក្សាការសម្ងាត់នៃការបោះឆ្នោត

- មន្ត្រីបោះឆ្នោតដែលបម្រើការងារនៅក្នុងការិយាល័យបោះឆ្នោត មិនត្រូវព្យាយាម៖
 - ចង់ដឹងពីបំណងដែលអ្នកបោះឆ្នោតចង់បោះឆ្នោត ឬបានបោះឆ្នោត
 - ធ្វើឱ្យអ្នកបោះឆ្នោតបង្ហាញ ឬប្រាប់ឱ្យដឹងអំពីរបៀបដែលអ្នកបោះឆ្នោតបានបោះឆ្នោត
 - គូសសញ្ញាសម្គាល់ណាមួយនៅលើសន្តិកន្លែងដែលអាចធ្វើឱ្យគេស្គាល់ដល់អត្តសញ្ញាណនៃអ្នកបោះឆ្នោត
 - ប្រើឥទ្ធិពលទៅលើ ឬជួយអ្នកណាម្នាក់ដើម្បីបានបោះឆ្នោតដោយដឹងថាអ្នកនោះមិនមានសិទ្ធិបោះឆ្នោត
 - ដើរទៅជិតធ្វើជាសញ្ញា ឬនិយាយទៅកាន់អ្នកបោះឆ្នោតណាម្នាក់ដោយគ្មានភារកិច្ចអនុញ្ញាត ចាប់ពីពេលដែលអ្នកបោះឆ្នោតដើរចូលទៅក្នុងបរិវេណខាងក្នុង និងក្នុងការិយាល័យបោះឆ្នោត រហូតដល់អ្នកបោះឆ្នោតចាកចេញពីបរិវេណខាងក្នុងការិយាល័យបោះឆ្នោត
 - ដើរចូលទៅក្នុងបន្ទប់គូសសន្តិកន្លែងដោយគ្មានភារកិច្ច។
- មន្ត្រីបោះឆ្នោតម្នាក់ៗនៅក្នុងការិយាល័យរាប់សន្តិកន្លែងដែលគ្មានភារកិច្ចអនុញ្ញាតឱ្យធ្វើ មិនត្រូវព្យាយាមលាតត្រដាង៖
 - សន្តិកន្លែងណាមួយដែលអ្នកបោះឆ្នោតបានបោះឱ្យគណបក្សនយោបាយណាមួយ
 - លទ្ធផលនៃការត្រួតពិនិត្យ និងការគណនាណាមួយធ្វើឡើងដោយមន្ត្រីបោះឆ្នោត



- ចំនួនសន្លឹកឆ្នោតមិនបានការដែលកំពុងមានវិវាទ
- ចំនួនសំឡេងឆ្នោតដែលអ្នកបោះឆ្នោតបានបោះឱ្យគណបក្សនយោបាយណាមួយ។

ឃ. ការទទួលសំណូក ឬរង្វាន់

- មន្ត្រីបោះឆ្នោតម្នាក់ៗ មិនត្រូវទទួលយកទោះដោយផ្ទាល់ ឬដោយប្រយោលក្តីនូវចំនួនទឹកប្រាក់ រង្វាន់ ឬសម្ភារផ្សេងៗទៀត ឬការសន្យាណាមួយពីគណបក្សនយោបាយ បេក្ខជន ភ្នាក់ងារគណបក្សនយោបាយ ឬអ្នកសង្កេតការណ៍ណាម្នាក់ឡើយ។

ង. វិសមិតភាពការងារ

- មន្ត្រីបោះឆ្នោតម្នាក់ៗ នៅក្នុងអំឡុងពេលបោះឆ្នោត មិនត្រូវ៖
 - មានឈ្មោះជាបេក្ខជននៅក្នុងបញ្ជីបេក្ខជនឈរឈ្មោះបោះឆ្នោតរបស់គណបក្សនយោបាយ
 - ជាកងយោធពលខេមរភូមិន្ទ នគរបាលជាតិ មន្ត្រីតុលាការ បព្វជិតសាសនា អភិបាល អភិបាលរងរាជធានី ខេត្ត ក្រុង ស្រុក ខណ្ឌ សមាជិកក្រុមប្រឹក្សារាជធានី ខេត្ត ក្រុង ស្រុក ខណ្ឌ ឃុំ សង្កាត់ មេភូមិ ជំនួយការភូមិ និងជនដែលត្រូវបានតុលាការផ្តន្ទាទោសដាក់ពន្ធនាគារពីបទឧក្រិដ្ឋ ឬបទមជ្ឈិមហើយដែលមិនទាន់មាននីតិសម្បទាឡើងវិញ។

៧- សំណូមពរ និងការអនុវត្ត

ក្នុងការបំពេញតួនាទី និងភារកិច្ចរបស់ខ្លួន មន្ត្រីបោះឆ្នោតគ្រប់រូបត្រូវយកចិត្តទុកដាក់អនុវត្តដូចខាងក្រោម។

៧.១- សំណូមពរ

- ក្នុងការងាររៀបចំការបោះឆ្នោត មន្ត្រីបោះឆ្នោតទាំងអស់ត្រូវប្រតិបត្តិតាមក្រមសីលធម៌នេះនៅពេលដែលមន្ត្រីបុគ្គលិកទាំងនោះកំពុងស្ថិតនៅទីកន្លែងបំពេញការងាររបស់ខ្លួន ឬកំពុងបំពេញភារកិច្ចរបស់ខ្លួន
- មន្ត្រីបោះឆ្នោតម្នាក់ៗត្រូវចូលរួមរៀនសូត្រគ្រប់វគ្គបណ្តុះបណ្តាល ឬសិក្ខាសាលាទាំងអស់តាមការអញ្ជើញរបស់ គ.ជ.ប។

៧.២- ការអនុវត្ត

ក្រមសីលធម៌នេះ មានប្រសិទ្ធភាពអនុវត្តចាប់តាំងពីថ្ងៃចុះហត្ថលេខាដោយប្រធាន គ.ជ.ប និងត្រូវអនុវត្តគ្រប់សម័យកាលនៃការបោះឆ្នោត ដែលរៀបចំឡើងដោយ គ.ជ.ប។



សម្រាប់ទោសប្បញ្ញត្តិ

ក- សម្រាប់ហត្ថលេខាអំពីទោសប្បញ្ញត្តិក្នុងច្បាប់ស្តីពីការបោះឆ្នោតជ្រើសតាំងតំណាងរាស្ត្រ

មាត្រា ១៤០.-

ត្រូវដាក់ពិន័យជាប្រាក់ពី ៥.០០០.០០០ (ប្រាំលាន) រៀល ទៅ ១០.០០០.០០០ (ដប់លាន) រៀល ដោយគណៈកម្មាធិការជាតិរៀបចំការបោះឆ្នោតដោយពុំទាន់គិតដល់ទោសព្រហ្មទណ្ឌផ្សេងទៀត ចំពោះជនណាដែលបានប្រព្រឹត្តដោយចេតនានូវអំពើណាមួយ ដូចខាងក្រោម៖

- ចេញបង្កាន់ដៃបញ្ជាក់ការចុះឈ្មោះ ប៉ុន្តែមិនព្រមចុះឈ្មោះប្រជាពលរដ្ឋនោះក្នុងបញ្ជីបោះឆ្នោត និងសៀវភៅបញ្ជីបោះឆ្នោត។
- ចុះឈ្មោះបោះឆ្នោតដល់ប្រជាពលរដ្ឋ ដែលពុំបំពេញលក្ខខណ្ឌគ្រប់គ្រាន់អាចបោះឆ្នោតបាន។

មាត្រា ១៤៥.-

ត្រូវដាក់ពិន័យជាប្រាក់ពី ១០.០០០.០០០ (ដប់លាន) រៀល ទៅ ២៥.០០០.០០០ (ម្ភៃប្រាំលាន) រៀល ឬ/និងត្រូវលុបឈ្មោះចេញពីបញ្ជីបោះឆ្នោតសម្រាប់រយៈពេល ០៥ (ប្រាំ) ឆ្នាំ ដោយគណៈកម្មាធិការជាតិរៀបចំការបោះឆ្នោត ដោយពុំទាន់គិតដល់ទោសព្រហ្មទណ្ឌផ្សេងទៀត ចំពោះសមាជិកគណៈកម្មការរាជធានី ខេត្ត ឃុំ សង្កាត់ រៀបចំការបោះឆ្នោត និងសមាជិកគណៈកម្មការការិយាល័យបោះឆ្នោតដែលបន្លំឯកសារបន្តសន្លឹកឆ្នោត ឬប្រើកលល្បិចដើម្បីបន្តលទ្ធផលនៃការបោះឆ្នោត។

មាត្រា ១៤៦.-

ត្រូវដាក់ពិន័យជាប្រាក់ពី ៥.០០០.០០០ (ប្រាំលាន) រៀល ទៅ ១០.០០០.០០០ (ដប់លាន) រៀល និងត្រូវលុបឈ្មោះចេញពីបញ្ជីបោះឆ្នោតដោយគណៈកម្មាធិការជាតិរៀបចំការបោះឆ្នោតដោយពុំទាន់គិតដល់ទោសព្រហ្មទណ្ឌផ្សេងទៀត ចំពោះជនណាដែលយកតាមខ្លួននូវអាវុធ គ្រឿងផ្ទុះ គ្រាប់រំសេវគ្រប់ប្រភេទ ឬអាវុធដែលចូលក្នុងដែនអនុវត្តរបស់មាត្រា៤៨៩ (បទផលិត ឬធ្វើចរាចរណ៍អាវុធសម្រាប់ប្រហារផ្សេងៗទៀត) នៃក្រមព្រហ្មទណ្ឌ ចូលក្នុងតំបន់ហាមឃាត់ និងក្នុងអំឡុងពេលដូចបានបញ្ញត្តិក្នុងមាត្រា៥២ និងរង្វង់ការពារសន្តិសុខនៃការិយាល័យបោះឆ្នោតដូចបានបញ្ញត្តិក្នុងមាត្រា១១២ នៃច្បាប់នេះ ដោយគ្មានការអនុញ្ញាតពីអាជ្ញាធរមានសមត្ថកិច្ច ឬគ្មានមូលហេតុអនុញ្ញាតដោយច្បាប់។

ក្នុងករណីជនប្រព្រឹត្តអំពើល្មើសនោះជាភ្នាក់ងារ ជាបុគ្គលិក នៃគណៈកម្មាធិការជាតិរៀបចំការបោះឆ្នោត ជាភ្នាក់ងារ ជាបុគ្គលិក ឬសមាជិកនៃគណៈកម្មការរៀបចំ



ការបោះឆ្នោតគ្រប់លំដាប់ថ្នាក់ ត្រូវលុបឈ្មោះចេញពីការងារ និងមិនឱ្យសាមីខ្លួន ចូលបម្រើការងារជាមួយគណៈកម្មាធិការជាតិរៀបចំការបោះឆ្នោត ឬគណៈកម្មការ រៀបចំការបោះឆ្នោតគ្រប់លំដាប់ថ្នាក់សម្រាប់រយៈពេល ១០ (ដប់) ឆ្នាំ ចាប់ពីសម័យ បោះឆ្នោតនេះទៅ បន្ថែមលើទណ្ឌកម្មដូចមានចែងក្នុងកថាខណ្ឌទី១ នៃមាត្រានេះ។

មាត្រា ១៥០.-

ត្រូវដាក់ពិន័យជាប្រាក់ពី ៥.០០០.០០០ (ប្រាំលាន) រៀល ទៅ ១០.០០០.០០០ (ដប់លាន) រៀល ឬ/និងត្រូវលុបឈ្មោះចេញពីបញ្ជីបោះឆ្នោតសម្រាប់រយៈពេល ០៥ (ប្រាំ) ឆ្នាំ ដោយគណៈកម្មាធិការជាតិរៀបចំការបោះឆ្នោតដោយពុំទាន់គិតដល់ ទោសព្រហ្មទណ្ឌផ្សេងទៀត ចំពោះជនណាដែលនៅក្នុងពេលបោះឆ្នោតបង្គាប់ បញ្ជា លួងលោមបោកបញ្ឆោត ឬធ្វើសកម្មភាពតាមគ្រប់មធ្យោបាយទុច្ចរិតផ្សេងទៀតឱ្យ អ្នកបោះឆ្នោត បោះឆ្នោតជ្រើសរើសយកគណបក្សនយោបាយផ្ទុយពីឆន្ទៈរបស់ជននោះ។

ក្នុងករណីជនប្រព្រឹត្តអំពើល្មើស ជាភ្នាក់ងារ ឬជាបុគ្គលិកគណៈកម្មាធិការជាតិ រៀបចំការបោះឆ្នោត ឬគណៈកម្មការរៀបចំការបោះឆ្នោតគ្រប់លំដាប់ថ្នាក់ គណៈកម្មាធិការជាតិរៀបចំការបោះឆ្នោតត្រូវលុបឈ្មោះចេញពីការងារ និងមិនឱ្យចូលបម្រើ ការងារក្នុងគណៈកម្មាធិការជាតិរៀបចំការបោះឆ្នោត ឬគណៈកម្មការរៀបចំការបោះឆ្នោត គ្រប់លំដាប់ថ្នាក់សម្រាប់រយៈពេល ១០ (ដប់) ឆ្នាំ គិតចាប់ពីសម័យបោះឆ្នោតនេះ តទៅ។

ក្នុងករណីជនប្រព្រឹត្តអំពើល្មើស ជាបេក្ខជនឈរឈ្មោះបោះឆ្នោត គណៈកម្មាធិការជាតិរៀបចំការបោះឆ្នោត ត្រូវលុបបេក្ខភាពរបស់សាមីខ្លួនចោលបន្ថែមលើ ទណ្ឌកម្ម ដូចមានចែងក្នុងកថាខណ្ឌទី១ នៃមាត្រានេះ។

មាត្រា ១៥១.-

ត្រូវដាក់ពិន័យជាប្រាក់ពី ១០.០០០.០០០ (ដប់លាន) រៀល ទៅ ២៥.០០០.០០០ (ម្ភៃប្រាំលាន) រៀល ឬ/និងត្រូវលុបឈ្មោះចេញពីបញ្ជីបោះឆ្នោតសម្រាប់រយៈពេល ០៥ (ប្រាំ) ឆ្នាំ ដោយគណៈកម្មាធិការជាតិរៀបចំការបោះឆ្នោតដោយពុំទាន់គិតដល់ ទោសព្រហ្មទណ្ឌផ្សេងទៀត ចំពោះជនណាដែលមានចេតនាធ្វើឱ្យខូចខាត បំផ្លិចបំផ្លាញ ឬធ្វើឱ្យទ្រុឌទ្រោមហិបឆ្នោត ឬគ្រឿងសម្គាល់សម្រាប់រក្សាសុវត្ថិភាពហិបឆ្នោត ឬធ្វើ ឱ្យបាត់ ដកហូត លួច ដណ្តើមកាន់កាប់ ឬបំផ្លិចបំផ្លាញហិបឆ្នោតដែលមានសន្លឹកឆ្នោត។

ក្នុងករណីជនប្រព្រឹត្តអំពើល្មើស ជាភ្នាក់ងារ ជាបុគ្គលិក ឬសមាជិកគណៈកម្មាធិការជាតិរៀបចំការបោះឆ្នោត ឬគណៈកម្មការរៀបចំការបោះឆ្នោតគ្រប់លំដាប់ថ្នាក់ គណៈកម្មាធិការជាតិរៀបចំការបោះឆ្នោតត្រូវលុបឈ្មោះចេញពីការងារ និងមិនឱ្យ សាមីខ្លួនចូលបម្រើការងារក្នុងគណៈកម្មាធិការជាតិរៀបចំការបោះឆ្នោត ឬគណៈកម្មការ-



រៀបចំការបោះឆ្នោតគ្រប់លំដាប់ថ្នាក់សម្រាប់រយៈពេល ១០ (ដប់) ឆ្នាំ គិតចាប់ពីសម័យបោះឆ្នោតនេះតទៅ។

ក្នុងករណីជនប្រព្រឹត្តអំពើល្មើស ជាបេក្ខជនឈរឈ្មោះបោះឆ្នោត គណៈកម្មាធិការជាតិរៀបចំការបោះឆ្នោត ត្រូវលុបបេក្ខភាពរបស់សាមីខ្លួនចោលបន្ថែមលើទណ្ឌកម្មដូចមានចែងក្នុងកថាខណ្ឌទី១ នៃមាត្រានេះ។

ខ- សម្រាប់មាត្រាអំពីទោសប្បញ្ញត្តិក្នុងច្បាប់ស្តីពីការបោះឆ្នោតជ្រើសរើសក្រុមប្រឹក្សាឃុំ សង្កាត់

មាត្រា១៦៩.-

ត្រូវដាក់ពិន័យជាប្រាក់ពី ៥.០០០.០០០ (ប្រាំលាន) រៀល ទៅ ១០.០០០.០០០ (ដប់លាន) រៀល ដោយគណៈកម្មាធិការជាតិរៀបចំការបោះឆ្នោត ដោយពុំទាន់គិតដល់ទោសព្រហ្មទណ្ឌ ផ្សេងទៀត ចំពោះជនណាដែលបានប្រព្រឹត្តដោយចេតនានូវអំពើណាមួយ ដូចខាងក្រោម៖

- ចេញបង្កាន់ដៃបញ្ជាក់ការចុះឈ្មោះ ប៉ុន្តែមិនព្រមចុះឈ្មោះប្រជាពលរដ្ឋនោះក្នុងបញ្ជីបោះឆ្នោត និងសៀវភៅបញ្ជីបោះឆ្នោត។
- ចុះឈ្មោះបោះឆ្នោតដល់ប្រជាពលរដ្ឋ ដែលពុំបំពេញលក្ខខណ្ឌគ្រប់គ្រាន់អាចបោះឆ្នោតបាន។

មាត្រា១៧៤.-

ត្រូវដាក់ពិន័យជាប្រាក់ពី ១០.០០០.០០០ (ដប់លាន) រៀល ទៅ ២៥.០០០.០០០ (ម្ភៃប្រាំលាន) រៀល ឬ/និងត្រូវលុបឈ្មោះពីបញ្ជីបោះឆ្នោតសម្រាប់រយៈពេល ០៥ (ប្រាំ) ឆ្នាំ ដោយគណៈកម្មាធិការជាតិរៀបចំការបោះឆ្នោត ដោយពុំទាន់គិតដល់ទោសព្រហ្មទណ្ឌផ្សេងទៀត ចំពោះសមាជិកគណៈកម្មការរាជធានី ខេត្ត ឃុំ សង្កាត់-រៀបចំការបោះឆ្នោត និងសមាជិកគណៈកម្មការការិយាល័យបោះឆ្នោត ដែលបន្លំឯកសារបន្តសន្លឹកឆ្នោត ឬប្រើកលល្បិច ដើម្បីបន្តលទ្ធផលនៃការបោះឆ្នោត។

មាត្រា១៧៥.-

ត្រូវដាក់ពិន័យជាប្រាក់ពី ៥.០០០.០០០ (ប្រាំលាន) រៀល ទៅ ១០.០០០.០០០ (ដប់លាន) រៀល និងត្រូវលុបឈ្មោះចេញពីបញ្ជីបោះឆ្នោត ដោយគណៈកម្មាធិការជាតិរៀបចំការបោះឆ្នោត ដោយពុំទាន់គិតដល់ទោសព្រហ្មទណ្ឌផ្សេងទៀត ចំពោះជនណាដែលយកតាមខ្លួននូវអាវុធ គ្រឿងផ្ទុះ គ្រាប់រំសេវគ្រប់ប្រភេទ ឬអាវុធដែលចូលក្នុងដែនអនុវត្តរបស់មាត្រា ៤៨៩ (បទផលិត ឬធ្វើចរាចរណ៍អាវុធសម្រាប់ប្រហារផ្សេងៗទៀត) នៃក្រមព្រហ្មទណ្ឌ ដោយបំពានលើបញ្ញត្តិនៃមាត្រា ២៨ នៃច្បាប់នេះ ដោយគ្មានការអនុញ្ញាតពីអាជ្ញាធរមានសមត្ថកិច្ច ឬគ្មានមូលហេតុអនុញ្ញាតដោយច្បាប់។



ក្នុងករណីជនប្រព្រឹត្តអំពើល្មើសនោះជាភ្នាក់ងារ ជាបុគ្គលិកនៃគណៈកម្មាធិការ-
ជាតិរៀបចំការបោះឆ្នោត ជាភ្នាក់ងារ ជាបុគ្គលិក ឬសមាជិកនៃគណៈកម្មាធិការរៀបចំការ-
បោះឆ្នោតគ្រប់លំដាប់ថ្នាក់ ត្រូវលុបឈ្មោះចេញពីការងារ និងមិនឱ្យសាមីខ្លួនចូល
បម្រើការងារជាមួយគណៈកម្មាធិការជាតិរៀបចំការបោះឆ្នោត ឬគណៈកម្មការរៀបចំការ-
បោះឆ្នោតគ្រប់លំដាប់ថ្នាក់សម្រាប់រយៈពេល១០(ដប់)ឆ្នាំ ចាប់ពីសម័យបោះឆ្នោតនេះទៅ
បន្ថែមលើទណ្ឌកម្មដូចមានចែងក្នុងកថាខណ្ឌទី ១ នៃមាត្រានេះ។

មាត្រា ១៧៧.-

ត្រូវដាក់ពិន័យជាប្រាក់ពី ៥.០០០.០០០ (ប្រាំលាន) រៀលទៅ ១០.០០០.០០០
(ដប់លាន) រៀល និងត្រូវលុបឈ្មោះចេញពីបញ្ជីបោះឆ្នោតសម្រាប់រយៈពេល ០៥
(ប្រាំ) ឆ្នាំ ដោយគណៈកម្មាធិការជាតិរៀបចំការបោះឆ្នោត ដោយពុំទាន់គិតដល់
ទោសព្រហ្មទណ្ឌផ្សេងទៀត ចំពោះជនណាដែលនៅក្នុងពេលបោះឆ្នោត បង្គាប់ បញ្ជា
លួងលោម បោកបញ្ឆោត ឬធ្វើសកម្មភាពតាមគ្រប់មធ្យោបាយទុច្ចរិតផ្សេងទៀតឱ្យ
អ្នកបោះឆ្នោត បោះឆ្នោតជ្រើសរើសយកគណបក្សនយោបាយផ្ទុយពីឆន្ទៈរបស់ជននោះ។

ក្នុងករណីជនប្រព្រឹត្តអំពើល្មើស ជាភ្នាក់ងារ ឬជាបុគ្គលិកនៃគណៈកម្មាធិការជាតិ-
រៀបចំការបោះឆ្នោត ឬគណៈកម្មការរៀបចំការបោះឆ្នោតគ្រប់លំដាប់ថ្នាក់ គណៈកម្មា-
ធិការជាតិរៀបចំការបោះឆ្នោតត្រូវលុបឈ្មោះចេញពីការងារ និងមិនឱ្យចូលបម្រើ
ការងារក្នុងគណៈកម្មាធិការជាតិរៀបចំការបោះឆ្នោត ឬគណៈកម្មការរៀបចំការបោះឆ្នោត
គ្រប់លំដាប់ថ្នាក់សម្រាប់រយៈពេល១០ (ដប់) ឆ្នាំ គិតចាប់ពីសម័យបោះឆ្នោតនេះតទៅ។

ក្នុងករណីជនប្រព្រឹត្តអំពើល្មើស ជាបេក្ខជនឈរឈ្មោះបោះឆ្នោត គណៈកម្មា-
ធិការជាតិរៀបចំការបោះឆ្នោត ត្រូវលុបបេក្ខភាពរបស់សាមីខ្លួនចោលបន្ថែមលើទណ្ឌកម្ម
ដូចមានចែងក្នុងកថាខណ្ឌទី១ នៃមាត្រានេះ។

មាត្រា ១៧៨.-

ត្រូវដាក់ពិន័យជាប្រាក់ពី ១០.០០០.០០០ (ដប់លាន) រៀលទៅ ២៥.០០០.០០០
(ម្ភៃប្រាំលាន) រៀល ឬ/និងត្រូវលុបឈ្មោះចេញពីបញ្ជីបោះឆ្នោតសម្រាប់រយៈពេល
០៥ (ប្រាំ) ឆ្នាំ ដោយគណៈកម្មាធិការជាតិរៀបចំការបោះឆ្នោត ដោយពុំទាន់គិតដល់
ទោសព្រហ្មទណ្ឌផ្សេងទៀត ចំពោះជនណាដោយចេតនាធ្វើឱ្យខូចខាត បំផ្លិចបំផ្លាញ
ឬធ្វើឱ្យទ្រុឌទ្រោមហិបឆ្នោត ឬគ្រឿង សម្គាល់ សម្រាប់រក្សាសុវត្ថិភាពហិបឆ្នោត ឬ
ធ្វើឱ្យបាត់ ដកហូត លួច ដណ្តើមកាន់កាប់ ឬបំផ្លិចបំផ្លាញហិបឆ្នោតដែលមាន
សន្លឹកឆ្នោត។



ក្នុងករណីជនប្រព្រឹត្តអំពើល្មើសជាភ្នាក់ងារ ជាបុគ្គលិក ឬជាសមាជិកនៃគណៈ-
កម្មាធិការជាតិរៀបចំការបោះឆ្នោត ឬគណៈកម្មការរៀបចំការបោះឆ្នោតគ្រប់លំដាប់ថ្នាក់
គណៈកម្មាធិការជាតិរៀបចំការបោះឆ្នោតត្រូវលុបឈ្មោះចេញពីការងារ និងមិនឱ្យ
សាមីខ្លួនចូលបម្រើការងារក្នុងគណៈកម្មាធិការជាតិរៀបចំការបោះឆ្នោត ឬគណៈកម្មការ-
រៀបចំការបោះឆ្នោតគ្រប់លំដាប់ថ្នាក់សម្រាប់រយៈពេល ១០ (ដប់) ឆ្នាំ គិតចាប់ពី
សម័យបោះឆ្នោតនេះតទៅ។

ក្នុងករណីជនប្រព្រឹត្តអំពើល្មើស ជាបេក្ខជនឈរឈ្មោះបោះឆ្នោត គណៈកម្មាធិ-
ការជាតិរៀបចំការបោះឆ្នោត ត្រូវលុបបេក្ខភាពរបស់សាមីខ្លួនចោលបន្ថែមលើទណ្ឌកម្ម
ដូចមានចែងក្នុងកថាខណ្ឌទី១ នៃមាត្រានេះ។



ឧបសម្ព័ន្ធទី២

ក្រមសីលធម៌

សម្រាប់

គណបក្សនយោបាយ បេក្ខជន និងភ្នាក់ងារគណបក្សនយោបាយ

ក្នុងដំណើរការបោះឆ្នោត

១- សេចក្តីផ្តើម

ប្រទេសដែលកាន់លទ្ធិប្រជាធិបតេយ្យ តែងតែប្រាថ្នាចង់ឱ្យរាល់ការបោះឆ្នោតប្រព្រឹត្តទៅដោយសេរី ត្រឹមត្រូវ និងយុត្តិធម៌។ ដើម្បីសម្រេចនូវគោលដៅនេះបាន យើងទាំងអស់គ្នាជាប្រជាពលរដ្ឋ មន្ត្រីបោះឆ្នោត គណបក្សនយោបាយ បេក្ខជន និងភ្នាក់ងារគណបក្សនយោបាយ អាជ្ញាធរដែនដីគ្រប់លំដាប់ថ្នាក់ ក្រសួង ស្ថាប័ន កងកម្លាំងប្រដាប់អាវុធ អ្នកសារព័ត៌មានជាតិ និងអន្តរជាតិ អ្នកសង្កេតការណ៍ជាតិ និងអន្តរជាតិ និងភាគីពាក់ព័ន្ធត្រូវរួបរួមគ្នាគោរពច្បាប់បោះឆ្នោត បទបញ្ជា និងនីតិវិធីរបស់ គ.ជ.ប និងលិខិតបទដ្ឋានគតិយុត្តពាក់ព័ន្ធនឹងការបោះឆ្នោត ព្រមទាំងក្រមសីលធម៌ឱ្យបានខ្ជាប់ខ្ជួន។

ក្រមសីលធម៌នេះ ត្រូវបានរៀបចំតាក់តែងឡើងស្របទៅតាមច្បាប់បោះឆ្នោត បទបញ្ជា និងនីតិវិធីរបស់ គ.ជ.ប និងបទដ្ឋានគតិយុត្តពាក់ព័ន្ធនឹងការបោះឆ្នោត។

ការប្រតិបត្តិតាមក្រមសីលធម៌ជាផ្នែកមួយដ៏សំខាន់សម្រាប់ធ្វើឱ្យបរិយាកាសនៃដំណើរការបោះឆ្នោត តាំងពីចាប់ផ្តើមរហូតដល់ប្រកាសលទ្ធផលបោះឆ្នោតផ្លូវការប្រព្រឹត្តទៅដោយរលូន និងប្រកបដោយសន្តិសុខ សុវត្ថិភាព។ ការប្រតិបត្តិតាមក្រមសីលធម៌បានល្អជាកត្តាជំរុញលើកទឹកចិត្តដល់ប្រជាពលរដ្ឋ មន្ត្រីបោះឆ្នោត អាជ្ញាធរដែនដីគ្រប់លំដាប់ថ្នាក់ កងកម្លាំងប្រដាប់អាវុធ អ្នកសារព័ត៌មានជាតិ និងអន្តរជាតិ អ្នកសង្កេតការណ៍ជាតិ និងអន្តរជាតិ គណបក្សនយោបាយ ជាគូប្រកួតប្រជែងមានសុទិដ្ឋិនិយមរវាងគ្នានឹងគ្នា សហការគ្នា និងបំពេញការងារតាមភារកិច្ច និងមុខនាទីរៀងៗខ្លួន រួមចំណែកពង្រឹងសាមគ្គីភាព និងកិច្ចសហការជាតិ និងអន្តរជាតិក្នុងការបោះឆ្នោត។ ការគោរពក្រមសីលធម៌បានល្អ នាំឱ្យកាត់បន្ថយបាននូវអំពើហិង្សា ជម្លោះ ការរើសអើង ការបែងចែករវាងអ្នកដែលមាននិន្នាការនយោបាយផ្សេងៗគ្នាក្នុងសង្គម។ ការគោរពក្រមសីលធម៌បានល្អគឺជាការលើកស្ទួយកិត្យានុភាពជាតិលើឆាកអន្តរជាតិ បង្ហាញពីការគោរពច្បាប់ ការឯកភាពជាតិ ការជឿទុកចិត្តគ្នារវាងគណបក្សនយោបាយ ប្រជាពលរដ្ឋ រាជរដ្ឋាភិបាល និងភាគីពាក់ព័ន្ធទាំងអស់ក្នុងសង្គម។

គណៈកម្មាធិការជាតិរៀបចំការបោះឆ្នោត (គ.ជ.ប) អនុម័តក្រមសីលធម៌នេះ សម្រាប់គណបក្សនយោបាយ បេក្ខជន និងភ្នាក់ងារគណបក្សនយោបាយ អនុវត្តក្នុងដំណើរការបោះឆ្នោតតាមសិទ្ធិ និងភារកិច្ចរបស់ខ្លួនតាមការកំណត់នៃច្បាប់។



២- គោលបំណង

ក្រមសីលធម៌នេះ មានគោលបំណងកំណត់វិធានសំខាន់ៗសម្រាប់គណបក្សនយោបាយ បេក្ខជន ដែលឈរឈ្មោះបោះឆ្នោត និងភ្នាក់ងារគណបក្សនយោបាយយកចិត្តទុកដាក់អនុវត្ត តួនាទី និងភារកិច្ចរបស់ខ្លួនដើម្បីឱ្យ៖

- ការបោះឆ្នោតប្រព្រឹត្តទៅស្របទៅតាមច្បាប់បោះឆ្នោត បទបញ្ជា និងនីតិវិធីរបស់ គ.ជ.ប និងលិខិតបទដ្ឋានគតិយុត្តពាក់ព័ន្ធនឹងការបោះឆ្នោត
- ការបោះឆ្នោតប្រព្រឹត្តទៅដោយសេរី ត្រឹមត្រូវ យុត្តិធម៌ និងតម្លាភាព គ្មានអំពើហិង្សា គ្មានការបង្ខិតបង្ខំ និងគ្មានការបំភិតបំភ័យ។

៣- វិសាលភាព

ក្រមសីលធម៌នេះ មានវិសាលភាពអនុវត្តចំពោះគណបក្សនយោបាយ គណបក្សនយោបាយ ឈរឈ្មោះបោះឆ្នោត និងបេក្ខជនដែលបានចុះបញ្ជីឈរឈ្មោះបោះឆ្នោត និងភ្នាក់ងារគណបក្ស នយោបាយដែលបានចុះឈ្មោះ ហើយត្រូវបានទទួលស្គាល់ដោយ គ.ជ.ប។

៤- និយមន័យ

វាក្យស័ព្ទសំខាន់ៗនៅក្នុងក្រមសីលធម៌នេះមានន័យដូចតទៅ៖

៤.១- **គណបក្សនយោបាយ** សំដៅដល់គណបក្សនយោបាយដែលបានចុះបញ្ជីត្រឹមត្រូវ នៅក្រសួងមហាផ្ទៃ ស្របតាមច្បាប់ស្តីពីគណបក្សនយោបាយ ហើយត្រូវបានប្រកាសទទួលស្គាល់ ជាផ្លូវការដោយក្រសួងមហាផ្ទៃ។

៤.២- **គណបក្សនយោបាយឈរឈ្មោះបោះឆ្នោត** សំដៅដល់គណបក្សនយោបាយ ដែលត្រូវបានទទួលស្គាល់ដោយក្រសួងមហាផ្ទៃ និងបានចុះបញ្ជីឈរឈ្មោះបោះឆ្នោតនៅ គ.ជ.ប ឬនៅគណៈកម្មការរៀបចំការបោះឆ្នោតគ្រប់លំដាប់ថ្នាក់ ហើយត្រូវបានទទួលស្គាល់ជាផ្លូវការ។

៤.៣- **បេក្ខជន** សំដៅដល់អ្នកដែលត្រូវបានគណបក្សនយោបាយតែងតាំងឱ្យឈរ ឈ្មោះជាបេក្ខជនក្នុងបញ្ជីបេក្ខជនតាមមណ្ឌលបោះឆ្នោត និងត្រូវបានទទួលស្គាល់ជាផ្លូវការ។

៤.៤- **ភ្នាក់ងារគណបក្សនយោបាយ** សំដៅដល់ភ្នាក់ងារពេញសិទ្ធិ និងភ្នាក់ងារបម្រុង ដែលជាតំណាងរបស់គណបក្សនយោបាយ ដើម្បីចូលរួមសង្កេតការណ៍មើលការពិនិត្យបញ្ជីឈ្មោះ និងការចុះឈ្មោះបោះឆ្នោត និងការបោះឆ្នោត និងត្រូវបានទទួលស្គាល់ជាផ្លូវការ។

៤.៥- **ការបោះឆ្នោត** សំដៅដល់ការបោះឆ្នោតជ្រើសតាំងសមាជិកព្រឹទ្ធសភា ការបោះឆ្នោត ជ្រើសតាំងតំណាងរាស្ត្រ ការបោះឆ្នោតជ្រើសរើសក្រុមប្រឹក្សារាជធានី ក្រុមប្រឹក្សាខេត្ត ក្រុមប្រឹក្សាក្រុង ក្រុមប្រឹក្សាស្រុក ក្រុមប្រឹក្សាខណ្ឌ និងការបោះឆ្នោតជ្រើសរើសក្រុមប្រឹក្សាឃុំ សង្កាត់ដែលរៀបចំឡើង ដោយ គ.ជ.ប។

៤.៦- **ដំណើរការបោះឆ្នោត** សំដៅដល់៖

- ការពិនិត្យបញ្ជីឈ្មោះ និងការចុះឈ្មោះបោះឆ្នោត



- ការចុះបញ្ជីគណបក្សនយោបាយ និងបញ្ជីបេក្ខជនឈរឈ្មោះបោះឆ្នោត
- ការយោសនាបោះឆ្នោត
- ការបោះឆ្នោត ការរាប់សន្លឹកឆ្នោត ការបូកសរុបលទ្ធផលនៃការបោះឆ្នោត
- ការដាក់ ការទទួល និងការដោះស្រាយបណ្តឹង
- ការប្រកាសលទ្ធផលនៃការបោះឆ្នោត។

៥- សិទ្ធិ ភារកិច្ច និងការទទួលខុសត្រូវរបស់គណបក្សនយោបាយ បេក្ខជន និង ភ្នាក់ងារគណបក្សនយោបាយ

គណបក្សនយោបាយមានសិទ្ធិសង្កេតមើលការពិនិត្យបញ្ជីឈ្មោះ និងការចុះឈ្មោះបោះឆ្នោត ប្រចាំឆ្នាំ និងចុះបញ្ជីគណបក្សនយោបាយ និងបញ្ជីបេក្ខជនឈរឈ្មោះបោះឆ្នោត។

គណបក្សនយោបាយឈរឈ្មោះបោះឆ្នោត បេក្ខជន និងភ្នាក់ងារគណបក្សនយោបាយ មានសិទ្ធិពេញលេញ ស្នើសុំពេញលេញ ប្រកបដោយការទទួលខុសត្រូវក្នុងដំណើរការបោះឆ្នោត ជាអាទិ៍ ការយោសនាបោះឆ្នោត ការបោះឆ្នោត ការសង្កេតមើលការបោះឆ្នោត និងការរាប់សន្លឹកឆ្នោត ការប្តឹងជំទាស់ ឬប្តឹងតវ៉ា និងការទទួលស្គាល់លទ្ធផលនៃការបោះឆ្នោត។

បេក្ខជននៃគណបក្សនយោបាយឈរឈ្មោះបោះឆ្នោត អភិបាល អភិបាលរងនៃគណៈអភិបាល រាជធានី ខេត្ត ក្រុង ស្រុក ខណ្ឌ សមាជិកក្រុមប្រឹក្សារាជធានី ខេត្ត ក្រុង ស្រុក ខណ្ឌ ឃុំ សង្កាត់ មេភូមិ ជំនួយការមេភូមិ និងកងកម្លាំងប្រដាប់អាវុធ មិនត្រូវបានអនុញ្ញាតឱ្យធ្វើជាភ្នាក់ងារគណបក្ស នយោបាយសង្កេតការណ៍មើលដំណើរការបោះឆ្នោត និងការរាប់សន្លឹកឆ្នោតឡើយ។

៥.១- សិទ្ធិ និងភារកិច្ចរបស់គណបក្សនយោបាយ និងបេក្ខជន

គណបក្សនយោបាយ និងបេក្ខជនឈរឈ្មោះបោះឆ្នោតមានសិទ្ធិ និងភារកិច្ចដូចខាងក្រោម៖

៥.១.១ គណបក្សនយោបាយមានសិទ្ធិ៖

- ប្តឹងទៅក្រុមប្រឹក្សាធម្មនុញ្ញ តវ៉ាចំពោះការសម្រេចរបស់ គ.ជ.ប បដិសេធការ ចុះបញ្ជីគណបក្សនយោបាយឈរឈ្មោះបោះឆ្នោត និងបញ្ជីបេក្ខជនឈរឈ្មោះ សម្រាប់ការបោះឆ្នោតជ្រើសតាំងសមាជិកព្រឹទ្ធសភា និងការបោះឆ្នោតជ្រើសតាំង តំណាងរាស្ត្រ
- ប្តឹងតវ៉ាទៅ គ.ជ.ប ចំពោះការសម្រេចរបស់ គ.ជ.ប បដិសេធការចុះបញ្ជី គណបក្សនយោបាយឈរឈ្មោះបោះឆ្នោត និងបញ្ជីបេក្ខជនឈរឈ្មោះ សម្រាប់ការបោះឆ្នោតជ្រើសរើសក្រុមប្រឹក្សារាជធានី ក្រុមប្រឹក្សាខេត្ត ក្រុមប្រឹក្សា- ក្រុង ក្រុមប្រឹក្សាស្រុក ក្រុមប្រឹក្សាខណ្ឌ
- ប្តឹងតវ៉ាទៅ គ.ជ.ប និងប្តឹងបន្តទៅ គ.ជ.ប ចំពោះការសម្រេចរបស់ គ.យ.សប បដិសេធការសុំចុះបញ្ជីបេក្ខជននៃគណបក្សនយោបាយឈរឈ្មោះបោះឆ្នោត សម្រាប់ការបោះឆ្នោតជ្រើសរើសក្រុមប្រឹក្សាឃុំ សង្កាត់។



- ៥.១.២ គណបក្សនយោបាយឈរឈ្មោះបោះឆ្នោតមានសិទ្ធិលើកស្លាកគណបក្សនយោបាយនៅទីសាធារណៈ ដោយមានការសម្របសម្រួលពីអាជ្ញាធរឃុំ សង្កាត់ ផ្អែកលើគោលការណ៍ស្មើភាព សន្តិសុខ សណ្តាប់ធ្នាប់សាធារណៈ និងសោភ័ណភាពសាធារណៈ។
- ៥.១.៣ គណបក្សនយោបាយឈរឈ្មោះបោះឆ្នោត និងបេក្ខជនមានសិទ្ធិសុំជួលរោងមហោស្រព មណ្ឌលកីឡា ឧទ្យានសាធារណៈ ឬទីធ្លាសាធារណៈ ឬសាលសាធារណៈ ពីអ្នកគ្រប់គ្រងទីកន្លែងនោះ ដើម្បីប្រើប្រាស់សម្រាប់បម្រើការយោសនាបោះឆ្នោតដោយផ្អែកលើគោលការណ៍ស្មើភាព និងតាមលំដាប់មុនក្រោយ។
- ៥.១.៤ គណបក្សនយោបាយឈរឈ្មោះបោះឆ្នោត និងបេក្ខជនមានសិទ្ធិធ្វើសកម្មភាពយោសនាបោះឆ្នោតនៅលើទីធ្លាឯកជន ឬសាលឯកជនបាន ប្រសិនបើមានការព្រមព្រៀងពីម្ចាស់កន្លែងនោះ តែត្រូវជូនដំណឹងទៅគណៈកម្មការរៀបចំការបោះឆ្នោតពាក់ព័ន្ធ។
- ៥.១.៥ ក្នុងការយោសនាបោះឆ្នោត គណបក្សនយោបាយឈរឈ្មោះបោះឆ្នោត បេក្ខជនឈរឈ្មោះបោះឆ្នោតមានសិទ្ធិធ្វើការផ្សព្វផ្សាយកម្មវិធីនយោបាយរបស់ខ្លួនដល់អ្នកបោះឆ្នោត។
- ៥.១.៦ គណបក្សនយោបាយឈរឈ្មោះបោះឆ្នោត និងបេក្ខជនទាំងអស់ ត្រូវទទួលខុសត្រូវផ្ទាល់លើខ្លឹមសារ និងសកម្មភាពយោសនាបោះឆ្នោតរបស់ខ្លួន។
- ៥.១.៧ គណបក្សនយោបាយឈរឈ្មោះបោះឆ្នោត និងបេក្ខជនទាំងអស់ ត្រូវសហការយ៉ាងជិតស្និទ្ធ ជាមួយគណៈកម្មការរៀបចំការបោះឆ្នោតគ្រប់លំដាប់ថ្នាក់ ឬ គ.ជ.ប អាជ្ញាធរដែនដី អ្នកសង្កេតការណ៍ជាតិ អន្តរជាតិ និងផ្តល់ព័ត៌មានឱ្យគ្នាទៅវិញទៅមក។
- ៥.១.៨ គណបក្សនយោបាយឈរឈ្មោះបោះឆ្នោត និងបេក្ខជនទាំងអស់ ត្រូវយកចិត្តទុកដាក់គោរពឱ្យបានល្អនូវរាល់កម្មវិធីយោសនាទាំងអស់ ដែលសម្របសម្រួលដោយអាជ្ញាធរដែនដី។
- ៥.១.៩ គណបក្សនយោបាយឈរឈ្មោះបោះឆ្នោត និងបេក្ខជនទាំងអស់ មានសិទ្ធិធ្វើសកម្មភាពយោសនាបោះឆ្នោតដោយសេរី ក្នុងទីស្នាក់ការគណបក្សនយោបាយរបស់ខ្លួនទូទាំងប្រទេស។
- ៥.១.១០ គណបក្សនយោបាយឈរឈ្មោះបោះឆ្នោតមានសិទ្ធិសុំផ្លាស់ប្តូរភ្នាក់ងារពេញសិទ្ធិ ឬ/និងភ្នាក់ងារបម្រុងរបស់ខ្លួនទៅតាមកាលកំណត់ចុងក្រោយរបស់ គ.ជ.ប។
- ៥.១.១១ គណបក្សនយោបាយឈរឈ្មោះបោះឆ្នោត និងបេក្ខជនទាំងអស់ មានសិទ្ធិប្តឹងជំទាស់ ឬប្តឹងតវ៉ាទៅតាមបទបញ្ជា និងនីតិវិធីរបស់ គ.ជ.ប ប្រសិនបើពិនិត្យឃើញ និងមានភស្តុតាង បញ្ជាក់ពីអំពើណាមួយផ្ទុយនឹងច្បាប់ បទបញ្ជា និងនីតិវិធីរបស់ គ.ជ.ប ក្នុងដំណើរការបោះឆ្នោត។



៥.១.១២ គណបក្សនយោបាយដែលបានឈរឈ្មោះបោះឆ្នោត អាចប្តឹងតវ៉ាអំពីលទ្ធផល មួយផ្នែក ឬលទ្ធផលទាំងអស់នៃការបោះឆ្នោតទៅ គ.ជ.ប ឬទៅក្រុមប្រឹក្សាធម្មនុញ្ញ ដោយផ្ទាល់ក៏បាន ដោយបញ្ជាក់ពីភាពមិនប្រក្រតីនៃគណៈកម្មការ ឬសមាជិក គណៈកម្មការដែលបានធ្វើខុសពីកាលបរិច្ឆេទ ដែលធ្វើខុសពីកន្លែងដែលមាន ការប្រព្រឹត្តខុស ពីឈ្មោះ និងអាសយដ្ឋាននៃសាក្សី ព្រមទាំងឯកសារ ឬភស្តុតាង ដទៃទៀត បន្ទាប់ពីការប្រកាសលទ្ធផលបោះឆ្នោតបណ្តោះអាសន្នក្នុងរយៈពេល ៧២ (ចិតសិបពីរ) ម៉ោងយ៉ាងយូរ។

៥.១.១៣ គណបក្សនយោបាយឈរឈ្មោះបោះឆ្នោត និងបេក្ខជនទាំងអស់ មានសិទ្ធិ ស្នើភាពគ្នាក្នុងការទទួលបានការការពារសន្តិសុខ សុវត្ថិភាព ក្នុងអំឡុងពេលធ្វើ សកម្មភាពនានាក្នុងដំណើរការបោះឆ្នោត។

៥.១.១៤ គណបក្សនយោបាយត្រូវប្រមូលយកមកវិញនូវបណ្ណប្រកាស ឬបណ្ណបិទផ្សាយ បដា ឯកសារយោសនាទាំងអស់របស់ខ្លួនពីគ្រប់កន្លែងសាធារណៈក្នុងរយៈពេល ១៥ (ដប់ប្រាំ) ថ្ងៃ បន្ទាប់ពីថ្ងៃបោះឆ្នោត។

៥.២- សិទ្ធិ និងភារកិច្ចរបស់ភ្នាក់ងារគណបក្សនយោបាយ

ក្នុងការសង្កេតមើលដំណើរការបោះឆ្នោត ភ្នាក់ងារគណបក្សនយោបាយមានសិទ្ធិ និងភារកិច្ច ដូចខាងក្រោម៖

៥.២.១ មានវត្តមាននៅតាមការិយាល័យចុះឈ្មោះបោះឆ្នោត ការិយាល័យបោះឆ្នោត និង ការិយាល័យរាប់សន្លឹកឆ្នោតដែលខ្លួនបានទទួលការអនុញ្ញាតតាមទីកន្លែង និង ពេលវេលាដែលបានកំណត់ដោយគណៈកម្មការរៀបចំការបោះឆ្នោតគ្រប់លំដាប់ថ្នាក់ ឬ គ.ជ.ប និងត្រូវចុះបញ្ជីវត្តមាន។

៥.២.២ ចូលទៅក្នុងការិយាល័យចុះឈ្មោះបោះឆ្នោត ការិយាល័យបោះឆ្នោត និងការិយា- ល័យរាប់សន្លឹកឆ្នោតបានតែម្នាក់ប៉ុណ្ណោះ។ ភ្នាក់ងារបម្រុងត្រូវរង់ចាំនៅក្រៅការិ- យាល័យ ដើម្បីជំនួសភ្នាក់ងារពេញសិទ្ធិ ក្នុងករណីមានការផ្លាស់ប្តូរ។

៥.២.៣ តវ៉ា ឬ/និងជំទាស់រាល់ការរំលោភទៅលើច្បាប់ ឬលើបទបញ្ជា និងនីតិវិធីដែលខ្លួន បានឃើញផ្ទាល់។ ការជំទាស់ត្រូវធ្វើឡើងទៅប្រធាន ក.ច.ប ប្រធាន គ.ក.ប ប្រធាន គ.ក.រ។ នៅពេលមានការរំលោភ ឬបន្ទាប់ពីមានការរំលោភ ការជំទាស់ អាចលើកឡើងដោយផ្ទាល់មាត់ ឬ/និងទៅតាមទម្រង់បែបបទរបស់ គ.ជ.ប។ នៅ ក្នុងអំឡុងពេលនៃការចុះឈ្មោះបោះឆ្នោត ប្រសិនបើភ្នាក់ងារគណបក្សនៅតែតវ៉ា ឬជំទាស់ ប្រធាន ក.ច.ប អាចអនុញ្ញាតឱ្យភ្នាក់ងារគណបក្សនយោបាយនោះ កត់ត្រា ឬថតយកទិន្នន័យ ឬឯកសារដែលជាកម្មវត្ថុនៃបណ្តឹង។

៥.២.៤ ចុះហត្ថលេខាលើរបាយការណ៍ ឬកំណត់ហេតុផ្សេងៗដែលកំណត់ដោយ គ.ជ.ប។



- ៥.២.៥ ចុះហត្ថលេខា ឬផ្ដិតមេដៃនៅលើកំណត់ហេតុនៃការបោះឆ្នោត និងកំណត់ហេតុនៃការរាប់សន្លឹកឆ្នោត។
- ៥.២.៦ ភ្នាក់ងារគណបក្សនយោបាយមានសិទ្ធិទទួលបានកំណត់ហេតុនៃការរាប់សន្លឹកឆ្នោត។
- ៥.២.៧ ត្រូវសហការយ៉ាងជិតស្និទ្ធជាមួយគណៈកម្មការរៀបចំការបោះឆ្នោតគ្រប់លំដាប់ថ្នាក់ ឬ គ.ជ.ប អាជ្ញាធរដែនដី អ្នកសង្កេតការណ៍ជាតិ អន្តរជាតិ និងផ្តល់ព័ត៌មានឱ្យគ្នាទៅវិញទៅមក។
- ៥.២.៨ ប្តឹងជំទាស់ ឬប្តឹងតវ៉ាស្របតាមបទបញ្ជា និងនីតិវិធីរបស់ គ.ជ.ប ប្រសិនបើពិនិត្យឃើញថា មានភស្តុតាងបញ្ជាក់ពីអំពើណាមួយផ្ទុយនឹងច្បាប់ បទបញ្ជា និងនីតិវិធីរបស់ គ.ជ.ប ក្នុងដំណើរការបោះឆ្នោត។
- ៥.២.៩ ទទួលបានដោយស្មើភាពគ្នា ក្នុងការការពារសន្តិសុខ សុវត្ថិភាពក្នុងអំឡុងពេលធ្វើសកម្មភាពនានា ក្នុងដំណើរការបោះឆ្នោត។
- ៥.២.១០ ភ្នាក់ងារគណបក្សនយោបាយមានសិទ្ធិកត់ត្រា និងថតយករូបភាពទូទៅនៅក្នុងការិយាល័យចុះឈ្មោះបោះឆ្នោត ដោយមិនត្រូវរំខាន ឬធ្វើឱ្យរាំងស្ទះដល់ដំណើរការចុះឈ្មោះបោះឆ្នោត ឬ/និងរំលោភលើការសម្ងាត់ សន្តិសុខ និងសុវត្ថិភាពទិន្នន័យអត្តសញ្ញាណរបស់អ្នកសុំចុះឈ្មោះបោះឆ្នោតឡើយ។

៥.៣- ការទទួលខុសត្រូវរបស់គណបក្សនយោបាយ បេក្ខជន និងភ្នាក់ងារគណបក្សនយោបាយ

គណបក្សនយោបាយឈរឈ្មោះបោះឆ្នោត បេក្ខជនឈរឈ្មោះបោះឆ្នោត និងភ្នាក់ងារគណបក្សនយោបាយត្រូវគោរព និងអនុវត្តឱ្យបានត្រឹមត្រូវតាមច្បាប់បោះឆ្នោត បទបញ្ជា និងនីតិវិធីសម្រាប់ការបោះឆ្នោត និងក្រមសីលធម៌នេះ។

គណបក្សនយោបាយឈរឈ្មោះបោះឆ្នោតត្រូវយកចិត្តទុកដាក់បណ្តុះបណ្តាលបេក្ខជន និងភ្នាក់ងារគណបក្សនយោបាយរបស់ខ្លួនឱ្យមានការយល់ដឹងត្រឹមត្រូវអំពីការបោះឆ្នោត អំពីតួនាទី និងភារកិច្ចរបស់ខ្លួនចូលរួមក្នុងការបោះឆ្នោត។

៦- បម្រាមចំពោះគណបក្សនយោបាយ បេក្ខជន ភ្នាក់ងារគណបក្សនយោបាយ

- គណបក្សនយោបាយឈរឈ្មោះបោះឆ្នោត បេក្ខជន ភ្នាក់ងារគណបក្សនយោបាយមិនត្រូវ៖
- ៦.១ ប្រព្រឹត្តអំពើគំរាមកំហែង ឬបំភិតបំភ័យ ឬអំពើហិង្សាទៅលើប្រជាពលរដ្ឋ ទៅលើគណបក្សនយោបាយ ឬបេក្ខជនដទៃទៀត។
- ៦.២ ញុះញង់អ្នកគាំទ្រ ឬអ្នកបោះឆ្នោតឱ្យប្រព្រឹត្តអំពើរំលោភបំពាន គំរាមកំហែង អំពើហិង្សា ឬបំភិតបំភ័យទៅលើបុគ្គល ឬគណបក្សនយោបាយដទៃទៀត។
- ៦.៣ និយាយដោយផ្ទាល់មាត់ ឬដោយប្រយោល ឬសរសេរជាលាយលក្ខណ៍អក្សរក្នុងន័យអសីលធម៌ ប្រមាថ មាក់ងាយទៅលើបេក្ខជន អ្នកគាំទ្រ ឬលើបុគ្គលណាមួយ។



- ៦.៤ រិះគន់ទៅលើបុគ្គលិកលក្ខណៈផ្ទាល់របស់បុគ្គល ឬគណបក្សនយោបាយដទៃ។
- ៦.៥ ធ្វើការគំរាមកំហែង បំភិតបំភ័យ និងលួងលោមឱ្យបុគ្គលផ្តិតមេដៃ ឬស្បថ ឬសន្យា បោះឆ្នោតឱ្យគណបក្សនយោបាយណាមួយ។
- ៦.៦ ផ្តល់អំណោយជាថវិកា ឬជាសម្ភារដែលជាង្វាន់លើកទឹកចិត្ត ទោះបីតាមមធ្យោបាយ ប្រូបភាពណាក៏ដោយ ដល់ស្ថាប័ន អង្គការ ឬបុគ្គលណាម្នាក់ ក្នុងគោលបំណងទិញ ទឹកចិត្តអ្នកបោះឆ្នោត ក្នុងរយៈពេលយោសនាបោះឆ្នោត ថ្ងៃស និងថ្ងៃបោះឆ្នោត។
- ៦.៧ ធ្វើសកម្មភាពយោសនាបោះឆ្នោត នៅចន្លោះពីម៉ោង ១០ (ដប់) យប់ ដល់ម៉ោង ៦ (ប្រាំមួយ) ព្រឹក។
- ៦.៨ ធ្វើសកម្មភាពយោសនាដោយឧបករណ៍បំពងសំឡេង ចាប់ពីម៉ោង ១២ (ដប់ពីរ) ថ្ងៃត្រង់ ដល់ម៉ោង ២ (ពីរ) រសៀល។
- ៦.៩ ជ្រៀតជ្រែក ឬធ្វើឱ្យរាំងស្ទះដល់សកម្មភាពគណបក្សនយោបាយ ឬបេក្ខជនដទៃទៀត។
- ៦.១០ រារាំងដល់សកម្មភាពរបស់ភ្នាក់ងារគណបក្សនយោបាយដទៃទៀត។
- ៦.១១ ប្រើកម្លាំង ឬអំពើហិង្សាណាមួយ ដើម្បីរារាំងអ្នកមានសិទ្ធិបោះឆ្នោតមិនឱ្យទៅពិនិត្យ បញ្ជីឈ្មោះ និងចុះឈ្មោះបោះឆ្នោត ទៅបោះឆ្នោត ឬឈរឈ្មោះជាបេក្ខជន។
- ៦.១២ រារាំងបេក្ខជន និងអ្នកគាំទ្រគណបក្សនយោបាយមិនឱ្យយោសនាបោះឆ្នោតតាម ការកំណត់របស់ គ.ជ.ប។
- ៦.១៣ ប្រើកម្លាំង អំពើហិង្សា អំពើរំលោភ បំភិតបំភ័យ ឬប្រើពាក្យសំដីប្រមាថមើលងាយ ធ្វើឱ្យមានការភ័យខ្លាច ការភាន់ច្រឡំធ្វើឱ្យច្របូកច្របល់បាត់ទំនុកចិត្តលើការសម្ងាត់ នៃការបោះឆ្នោត។
- ៦.១៤ បង្កការរំខានផ្សេងៗ ដែលធ្វើឱ្យការបោះឆ្នោតមិនអាចប្រព្រឹត្តទៅបាន។
- ៦.១៥ បង្កការរំខានដល់ការងាររាប់សន្លឹកឆ្នោត។
- ៦.១៦ ធ្វើឱ្យខូចរបៀបរៀបរយក្នុងពេលបោះឆ្នោត។
- ៦.១៧ ទិញសន្លឹកឆ្នោត ដោយសម្ភារ ឬដោយប្រាក់កាស។
- ៦.១៨ បង្គាប់បញ្ជា ឬលួងលោមបោកបញ្ឆោតឱ្យអ្នកបោះឆ្នោតជ្រើសយកគណបក្ស នយោបាយតាមការចង្អុលបង្ហាញ ឬតាមមធ្យោបាយណាមួយផ្សេងទៀតក្នុងពេល បោះឆ្នោត។
- ៦.១៩ ធ្វើឱ្យបើកហិបឆ្នោត ដាច់ ឬរំហែក ឬរូតសោយឃ្នុំ ឬគ្រឿងសម្គាល់សម្រាប់សុវត្ថិភាព ហិបឆ្នោត ឬមានចេតនាធ្វើឱ្យបាត់ ឬលួច ឬដូរ ឬដណ្តើម ឬបំផ្លាញហិបឆ្នោតដែល មានសន្លឹកឆ្នោត។
- ៦.២០ ទាមទារ ឬចូលទៅក្នុងការិយាល័យ ដើម្បីពិនិត្យមើលការបោះឆ្នោត ឬការរាប់ សន្លឹកឆ្នោតបន្ថែមលើភ្នាក់ងារគណបក្សនយោបាយដែលបានអនុញ្ញាតជាផ្លូវការ រួចហើយ។



- ៦.២១ ផ្តល់ការណែនាំ ឬស្តីបន្ទោសដល់មន្ត្រីបោះឆ្នោត។
- ៦.២២ ជ្រៀតជ្រែកដល់ដំណើរការចុះឈ្មោះបោះឆ្នោត ការបោះឆ្នោត និងការរាប់សន្លឹកឆ្នោត ឬរំខានដល់ដំណើរការផ្សេងៗទៀត ដែលទាក់ទងនឹងការងារបោះឆ្នោត។
- ៦.២៣ ញុះញង់ឱ្យមានការរើសអើងប្រកាន់បក្ខពួក ភេទ ឋានៈក្នុងសង្គម សមាជិកនៃ ជាតិពន្ធុ ក្រុមជាតិ ពូជសាសន៍ ឬនៃសាសនាណាមួយជាក់ណាត់ និងតាមគ្រប់រូបភាព ទាំងអស់។
- ៦.២៤ រារាំង រំខាន ឬបង្កើតពាក្យចចាមអាវាមនាំឱ្យមានការភ្ញាក់ផ្អើល ឬទប់ស្កាត់ប្រជា- ពលរដ្ឋមិនឱ្យចូលរួមការប្រជុំ ការហែកូនណាមួយរបស់គណបក្សឬបេក្ខជនដទៃទៀត។
- ៦.២៥ ប្រើប្រាស់ភាសា ពាក្យសំដីដែលស្តែងចេញពីការសេពសុរា ឬគ្រឿងញៀនជាហេតុ នាំឱ្យមានការប្រព្រឹត្តអំពើហិង្សា ឬការបង្ខិតបង្ខំ បំភិតបំភ័យណាមួយ។
- ៦.២៦ ដាក់តាំង ឬបង្ហាញ ឬចែកចាយខិត្តបណ្ណ ដែលពិពណ៌នាអំពីការវាយប្រហារដោយ ពាក្យសម្តី ឬដោយអារុធ។
- ៦.២៧ ប្រើភាសា ឬរូបភាពរំលោភបំពាន ខ្វះសីលធម៌ ដែលមានលក្ខណៈអុជអាល បង្ក ជម្លោះ ឬបង្កឱ្យមានបរិយាកាសតានតឹង ឬជាងនេះទៀតបង្កឱ្យកើតមានអំពើហិង្សា តាមរយៈសេចក្តីថ្លែងការណ៍ សេចក្តីប្រកាស ខិត្តបណ្ណ រូបភាពបិទផ្សាយ និងសម្ភារ យោសនាបោះឆ្នោតផ្សេងទៀត។
- ៦.២៨ ចាក់ផ្សាយព័ត៌មាន ឬការប្រើប្រាស់ឧបករណ៍បំពងសំឡេងតាមផ្លូវសាធារណៈណាមួយ ដែលមានសំឡេងខ្លាំងៗលុបលើសំឡេងយោសនារបស់គណបក្សនយោបាយ ឬ បេក្ខជនដទៃទៀត។
- ៦.២៩ ធ្វើសកម្មភាពយោសនាដោយឧបករណ៍បំពងសំឡេង នៅក្បែរមន្ទីរពេទ្យ ឬក្បែរ សាលារៀន ឬគ្រឹះស្ថានសិក្សានានា ក្នុងពេលម៉ោងសិស្សកំពុងសិក្សា។
- ៦.៣០ ប្រើប្រាស់ព្រះនាយាល័ក្ខណ៍ ព្រះរាជឱង្ការ ព្រះរាជសារ ស្នាព្រះហស្ត និងព្រះនាម ព្រះមហាក្សត្រ ព្រះមហាវីរក្សត្រ ព្រះមហាក្សត្រីព្រះវររាជមាតា ស្លាកសញ្ញា គ.ជ.ប ទៅប្រើប្រាស់ ដើម្បីរកសំឡេងឆ្នោត។
- ៦.៣១ ចម្លងយកសញ្ញាសម្គាល់របស់គណបក្សនយោបាយដទៃទៀតមកប្រើប្រាស់ បម្រើ ឱ្យផលប្រយោជន៍គណបក្សនយោបាយរបស់ខ្លួន។
- ៦.៣២ បិទបណ្ណ ខិត្តបណ្ណ រូបភាពយោសនា សេចក្តីថ្លែងការណ៍នយោបាយ ឬឯកសារ យោសនាដទៃទៀតពីលើឯកសារផ្សេងៗរបស់អ្នកដទៃ ឬគណបក្សនយោបាយដទៃ។
- ៦.៣៣ បក ឬធ្វើឱ្យខូចខាត ឬបំផ្លាញចោលនូវបណ្ណបិទផ្សាយ ខិត្តបណ្ណ សេចក្តីប្រកាស នយោបាយ ឬឯកសារយោសនា ឬសេចក្តីណែនាំផ្សេងៗរបស់គណបក្សនយោបាយ- ដទៃ ក្រសួង ស្ថាប័ននានា ឬអាជ្ញាធរដែនដី។



៦.៣៤ បិទបណ្តុំផ្សព្វផ្សាយរូបភាពយោសនា សេចក្តីប្រកាសនយោបាយ ចងបដា ឬឯកសារ យោសនាបោះឆ្នោតដទៃទៀតក្បែរការិយាល័យចុះឈ្មោះបោះឆ្នោត ឬការិយាល័យ បោះឆ្នោតក្នុងចម្ងាយតិចជាង ១០០ (មួយរយ) ម៉ែត្រ លើកលែងតែទីស្នាក់ការ អចិន្ត្រៃយ៍របស់គណបក្សនយោបាយ។

៦.៣៥ ចងបដា ឬរូបសញ្ញាយោសនាណាមួយឆ្លងកាត់ផ្លូវសាធារណៈ។

៦.៣៦ ស្លាកសញ្ញាគណបក្សនយោបាយ និងសម្ភារយោសនារបស់គណបក្សនយោបាយ មិនត្រូវបានអនុញ្ញាតឱ្យលើក ឬបិទនៅក្នុងបរិវេណ ឬលើអគារ ឬការិយាល័យ របស់រដ្ឋ។

៦.៣៧ ប្រើប្រាស់មធ្យោបាយដឹកជញ្ជូនដែលជាសម្បត្តិរបស់រដ្ឋ ដូចជា រថយន្ត ទោចក្រ- យានយន្ត និងជលយានគ្រប់ប្រភេទ ដែលប្រើប្រាស់ផ្លាកសញ្ញារាជការ ឬរដ្ឋ រាជ- រដ្ឋាភិបាល នគរបាល ឬ ន.ប ខេមរភូមិន្ទ ឬ ខ.ម ដើម្បីធ្វើសកម្មភាពយោសនា បោះឆ្នោតឱ្យគណបក្សណាមួយ ឬបេក្ខជនណាម្នាក់ និងដឹកជញ្ជូនអ្នកបោះឆ្នោត ទៅកាន់ការិយាល័យបោះឆ្នោត។

៦.៣៨ ផ្តល់វិភាគទាន ជូនសគុណ ឬផ្តល់រង្វាន់លើកទឹកចិត្តជាប្រាក់កាស ឬជាសម្ភារ ដើម្បីទទួលបានសំឡេងឆ្នោត ទោះបីតាមមធ្យោបាយណាក៏ដោយក្នុងអំឡុងពេល យោសនាបោះឆ្នោតរហូតដល់ថ្ងៃបោះឆ្នោត។

៦.៣៩ ប្រើប្រាស់តួនាទី សិទ្ធិអំណាច បុព្វសិទ្ធិ ឥទ្ធិពល ឬសិទ្ធិអំណាចខាងមេបា ខាងមេគ្រួសារ ខាងអាពាហ៍ពិពាហ៍ ខាងសាសនា និងខាងប្រពៃណីទំនៀមទម្លាប់ ដើម្បីបង្ខំ ឬគំរាមកំហែង ក្នុងគោលបំណងទទួលបានការគាំទ្រ។

៦.៤០ ក្លែងបន្លំ បំផ្លាញ ឬគូសសញ្ញាសម្គាល់ណាមួយលើសន្លឹកឆ្នោត។

៦.៤១ ប្រើប្រាស់ម៉ាស៊ីនថតរូប ថតវីដេអូ ថតសំឡេង ឬទូរសព្ទថតរូប ឬឧបករណ៍ថតរូប ផ្សេងៗនៅក្នុងការិយាល័យបោះឆ្នោត។

៦.៤២ នៅក្បែរបន្ទប់សម្ងាត់ សម្រាប់គូសសន្លឹកឆ្នោត។

៦.៤៣ ការដក់បារី និងការបង្ហារភ្លើង អគ្គិភ័យ

គណបក្សនយោបាយ បេក្ខជន និងភ្នាក់ងារគណបក្សនយោបាយ ត្រូវជៀសវាង៖

- ការដក់បារីនៅក្នុងទីស្តីការ គ.ជ.ប ទីស្នាក់ការ លធ.ខប ទីស្នាក់ការគណៈកម្មការ- រៀបចំការបោះឆ្នោតគ្រប់លំដាប់ថ្នាក់ ការិយាល័យចុះឈ្មោះបោះឆ្នោត ការិយាល័យ បោះឆ្នោត និងការិយាល័យរាប់សន្លឹកឆ្នោត
- ការគូសឈើគូស កេះដែកកេះ ឬឧបករណ៍ដែលអាចធ្វើឱ្យឆេះណាមួយនៅក្នុង ការិយាល័យចុះឈ្មោះបោះឆ្នោត ការិយាល័យបោះឆ្នោត និងការិយាល័យរាប់- សន្លឹកឆ្នោត ដោយគ្មានការចាំបាច់តម្រូវឱ្យធ្វើ។



៦.៤៤ ល្បែង

គណបក្សនយោបាយ បេក្ខជន និងភ្នាក់ងារគណបក្សនយោបាយ មិនត្រូវលេង ល្បែងស៊ីសង ឬល្បែងកំសាន្តនៅក្នុងទីស្តីការ គ.ជ.ប ទីស្នាក់ការ លធ.ខប ទីស្នាក់ការ គណៈកម្មការរៀបចំការបោះឆ្នោតគ្រប់លំដាប់ថ្នាក់ ការិយាល័យចុះឈ្មោះបោះឆ្នោត ការិយាល័យបោះឆ្នោត និងការិយាល័យរាប់សន្លឹកឆ្នោត។

៧- សំណូមពរ និងការអនុវត្ត

គណបក្សនយោបាយ បេក្ខជន និងភ្នាក់ងារគណបក្សនយោបាយត្រូវយកចិត្តទុកដាក់អនុវត្ត ដូចខាងក្រោម។

៧.១- សំណូមពរ

គណបក្សនយោបាយឈរឈ្មោះបោះឆ្នោត បេក្ខជន និងភ្នាក់ងារគណបក្សនយោបាយត្រូវ គោរពតាមច្បាប់បោះឆ្នោត បទបញ្ជា និងនីតិវិធីសម្រាប់ការបោះឆ្នោត និងក្រមសីលធម៌នេះ ឱ្យបានខ្ជាប់ខ្ជួន។

៧.២- ការអនុវត្ត

ក្រមសីលធម៌នេះ មានប្រសិទ្ធភាពអនុវត្តចាប់តាំងពីថ្ងៃចុះហត្ថលេខាដោយប្រធាន គ.ជ.ប និងត្រូវអនុវត្តគ្រប់សម័យកាលនៃការបោះឆ្នោត ដែលរៀបចំឡើងដោយ គ.ជ.ប។



សម្រាប់ទោសប្បញ្ញត្តិ

ក- សម្រាប់មាត្រាអំពីទោសប្បញ្ញត្តិក្នុងច្បាប់ស្តីពីការបោះឆ្នោតជ្រើសតាំងតំណាងរាស្ត្រ

មាត្រា១៤២.-

ត្រូវដាក់ពិន័យជាប្រាក់ពី ៥.០០០.០០០ (ប្រាំលាន) រៀល ទៅ ២០.០០០.០០០ (ម្ភៃលាន) រៀល ដោយគណៈកម្មាធិការជាតិរៀបចំការបោះឆ្នោត ដោយពុំទាន់គិតដល់ទោសព្រហ្មទណ្ឌផ្សេងទៀត ចំពោះជនណា ដែលតាមគ្រប់មធ្យោបាយទុច្ចរិត៖

- រារាំងប្រជាពលរដ្ឋដែលមានសិទ្ធិបោះឆ្នោត មិនឱ្យទៅចុះឈ្មោះបោះឆ្នោត ឬរារាំងមិនឱ្យចុះឈ្មោះប្រជាពលរដ្ឋ ដែលមានសិទ្ធិបោះឆ្នោតក្នុងបញ្ជីបោះឆ្នោត និងសៀវភៅបញ្ជីបោះឆ្នោត។

- បង្កការអ្នកឡើយ ឬរារាំងសកម្មភាពជាប្រក្រតី ក្នុងទឹកនៃសម្រាប់ការពិនិត្យបញ្ជីឈ្មោះ និងការចុះឈ្មោះបោះឆ្នោត នៅក្នុងអំឡុងពេលនៃការពិនិត្យបញ្ជី និងចុះឈ្មោះបោះឆ្នោត។

- ឱ្យអ្នកគាំទ្រ ឬអ្នកបោះឆ្នោតប្រព្រឹត្តអំពើរំលោភបំពាន អំពើគំរាមកំហែង អំពើហិង្សាទៅលើបេក្ខជន ឬទៅលើគណបក្សនយោបាយដទៃ។

- រារាំងប្រជាពលរដ្ឋដែលមានសិទ្ធិបោះឆ្នោតមិនឱ្យទៅបោះឆ្នោត។

- រារាំងបេក្ខជន ឬអ្នកគាំទ្រគណបក្សនយោបាយមិនឱ្យយោសនាបោះឆ្នោតតាមការកំណត់។

- ធ្វើឱ្យបាត់ទំនុកចិត្តលើការសម្ងាត់នៃការបោះឆ្នោត។

- ធ្វើឱ្យមានការភាន់ច្រឡំនាំឱ្យបាត់ទំនុកចិត្តលើការបោះឆ្នោត។

- បង្កការរំខានមិនឱ្យដំណើរការបោះឆ្នោតបាន។

- បង្កការរំខានមិនឱ្យរាប់សន្លឹកឆ្នោតបាន។

- ធ្វើឱ្យខូចរបៀបរៀបរយក្នុងពេលបោះឆ្នោត។

- ទិញសន្លឹកឆ្នោតដោយសម្ភារ ឬដោយប្រាក់កាស។

ត្រូវលុបឈ្មោះចេញពីបញ្ជីបោះឆ្នោត ឬលុបបេក្ខភាពរបស់សាមីខ្លួន ដោយគណៈកម្មាធិការជាតិរៀបចំការបោះឆ្នោត បន្ថែមលើទណ្ឌកម្មដែលបានចែងក្នុងកថាខណ្ឌទី១ ខាងលើ ចំពោះជនដែលបានប្រព្រឹត្តអំពើល្មើសដូចមានចែងក្នុងកថាខណ្ឌទី១ ខាងលើនេះ។

មាត្រា១៤៣.-

ត្រូវលុបបេក្ខភាពឈរឈ្មោះបោះឆ្នោតរបស់គណបក្សនយោបាយ ឬ/និងត្រូវដាក់ពិន័យជាប្រាក់ពី ១០.០០០.០០០ (ដប់លាន) រៀល ទៅ ៣០.០០០.០០០

(សាមសិបលាន) រៀល ដោយគណៈកម្មាធិការជាតិរៀបចំការបោះឆ្នោត ដោយពុំទាន់គិតដល់ទោសព្រហ្មទណ្ឌដទៃទៀត ចំពោះគណបក្សនយោបាយដែលបានប្រព្រឹត្តអំពើល្មើសដូចបានចែងក្នុងមាត្រា ១៤២ ខាងលើនេះ។

មាត្រា ១៥០.-

ត្រូវដាក់ពិន័យជាប្រាក់ពី ៥.០០០.០០០ (ប្រាំលាន) រៀល ទៅ ១០.០០០.០០០ (ដប់លាន) រៀល ឬ/និងត្រូវលុបឈ្មោះចេញពីបញ្ជីបោះឆ្នោតសម្រាប់រយៈពេល ០៥ (ប្រាំ) ឆ្នាំ ដោយគណៈកម្មាធិការជាតិរៀបចំការបោះឆ្នោតដោយពុំទាន់គិតដល់ទោសព្រហ្មទណ្ឌផ្សេងទៀត ចំពោះជនណាដែលនៅក្នុងពេលបោះឆ្នោតបង្គាប់ បញ្ជា លួងលោមបោកបញ្ឆោត ឬធ្វើសកម្មភាពតាមគ្រប់មធ្យោបាយទុច្ចរិតផ្សេងទៀតឱ្យអ្នកបោះឆ្នោត បោះឆ្នោតជ្រើសរើសយកគណបក្សនយោបាយផ្ទុយពីឆន្ទៈរបស់ជននោះ។

...

ក្នុងករណីជនប្រព្រឹត្តអំពើល្មើសជាបេក្ខជនឈរឈ្មោះបោះឆ្នោត គណៈកម្មាធិការជាតិរៀបចំការបោះឆ្នោត ត្រូវលុបបេក្ខភាពរបស់សាមីខ្លួនចោលបន្ថែមលើទណ្ឌកម្មដូចមានចែងក្នុងកថាខណ្ឌទី១ នៃមាត្រានេះ។

មាត្រា ១៥១.-

ត្រូវដាក់ពិន័យជាប្រាក់ពី ១០.០០០.០០០ (ដប់លាន) រៀល ទៅ ២៥.០០០.០០០ (ម្ភៃប្រាំលាន) រៀល ឬ/និងត្រូវលុបឈ្មោះចេញពីបញ្ជីបោះឆ្នោតសម្រាប់រយៈពេល ០៥ (ប្រាំ) ឆ្នាំ ដោយគណៈកម្មាធិការជាតិរៀបចំការបោះឆ្នោត ដោយពុំគិតដល់ទោសព្រហ្មទណ្ឌផ្សេងទៀត ចំពោះជនណាដោយមានចេតនាធ្វើឱ្យខូចខាត បំផ្លិចបំផ្លាញ ឬធ្វើឱ្យទ្រុឌទ្រោមហិបឆ្នោត ឬគ្រឿងសម្គាល់សម្រាប់រក្សាសុវត្ថិភាពហិបឆ្នោត ឬធ្វើឱ្យបាត់ ដកហូត លួច ដណ្តើមកាន់កាប់ ឬបំផ្លិចបំផ្លាញហិបឆ្នោតដែលមានសន្លឹកឆ្នោត។

...

ក្នុងករណីជនប្រព្រឹត្តអំពើល្មើស ជាបេក្ខជនឈរឈ្មោះបោះឆ្នោត គណៈកម្មាធិការជាតិរៀបចំការបោះឆ្នោត ត្រូវលុបបេក្ខភាពរបស់សាមីខ្លួនចោលបន្ថែមលើទណ្ឌកម្មដូចមានចែងក្នុងកថាខណ្ឌទី១ នៃមាត្រានេះ។

មាត្រា ១៥២.-

ត្រូវដាក់ពិន័យជាប្រាក់ពី ៥.០០០.០០០ (ប្រាំលាន) រៀល ទៅ ១០.០០០.០០០ (ដប់លាន) រៀល និងត្រូវព្រមានជាលាយលក្ខណ៍អក្សរ ដោយគណៈកម្មាធិការជាតិរៀបចំការបោះឆ្នោតដោយពុំទាន់គិតដល់ទោសព្រហ្មទណ្ឌផ្សេងទៀត ចំពោះជន



ណាដែលតាមគ្រប់មធ្យោបាយ ប្រមាថជាសាធារណៈចំពោះគណបក្សនយោបាយណាមួយ ឬបេក្ខជនឈរឈ្មោះបោះឆ្នោត ឬញុះញង់ឱ្យមានការរើសអើងទៅលើសមាជិកនៃជាតិពន្ធុ ក្រុមជាតិ ពូជសាសន៍ ឬនៃសាសនាណាមួយជាកំណត់ នៅក្នុងពេលយោសនាបោះឆ្នោត និងពេលបោះឆ្នោត។

ក្នុងករណីដែលនៅតែមិនគោរពតាមការព្រមានខាងលើ គណៈកម្មាធិការជាតិរៀបចំការបោះឆ្នោតត្រូវលុបឈ្មោះជនប្រព្រឹត្តអំពើល្មើសចេញពីបញ្ជីបោះឆ្នោត សម្រាប់រយៈពេល ០៥ (ប្រាំ) ឆ្នាំ និងត្រូវលុបបេក្ខភាពរបស់សាមីខ្លួនចេញពីបញ្ជីឈរឈ្មោះបោះឆ្នោត ក្នុងករណីដែលជនប្រព្រឹត្តអំពើល្មើសនោះ ជាបេក្ខជនឈរឈ្មោះបោះឆ្នោត។

មាត្រា ១៥៣.-

ត្រូវដាក់ពិន័យជាប្រាក់ពី ១០.០០០.០០០ (ដប់លាន) រៀល ទៅ ៣០.០០០.០០០ (សាមសិបលាន) រៀល ឬ/និងត្រូវលុបបេក្ខភាពឈរឈ្មោះរបស់គណបក្សនយោបាយដោយគណៈកម្មាធិការជាតិរៀបចំការបោះឆ្នោត ដោយពុំទាន់គិតដល់ទោសព្រហ្មទណ្ឌផ្សេងទៀត ចំពោះគណបក្សនយោបាយដែលបានប្រព្រឹត្តបទល្មើស ដូចមានចែងក្នុងមាត្រា ១៥២ ខាងលើនេះ។

មាត្រា ១៥៥.-

ត្រូវព្រមានជាលាយលក្ខណ៍អក្សរ ដោយគណៈកម្មាធិការជាតិរៀបចំការបោះឆ្នោត ចំពោះជនណាដែលប្រព្រឹត្តល្មើសនឹងមាត្រា ៦៨ ក្នុងការហែក្សនយោសនាបោះឆ្នោត ឬប្រព្រឹត្តល្មើសនឹងកថាខណ្ឌទី១ នៃមាត្រា ៧២ នៃច្បាប់នេះ។

ក្នុងករណីដែលនៅតែមិនគោរពតាមការព្រមានខាងលើ ត្រូវដាក់ពិន័យជាប្រាក់ពី ៥.០០០.០០០ (ប្រាំលាន) រៀល ទៅ ១០.០០០.០០០ (ដប់លាន) រៀល ឬ/និងត្រូវលុបឈ្មោះចេញពីបញ្ជីបោះឆ្នោតសម្រាប់រយៈពេល ០៥ (ប្រាំ) ឆ្នាំ ឬលុបបេក្ខភាពរបស់សាមីខ្លួន ប្រសិនបើជនប្រព្រឹត្តអំពើល្មើសជាបេក្ខជនឈរឈ្មោះបោះឆ្នោត។

មាត្រា ១៥៦.-

ត្រូវដាក់ពិន័យជាប្រាក់ពី ១០.០០០.០០០ (ដប់លាន) រៀល ទៅ ២០.០០០.០០០ (ម្ភៃលាន) រៀល ឬ/និងត្រូវលុបបេក្ខភាពឈរឈ្មោះរបស់គណបក្សនយោបាយ ដោយគណៈកម្មាធិការជាតិរៀបចំការបោះឆ្នោត ចំពោះគណបក្សនយោបាយដែលប្រព្រឹត្តបទល្មើសដូចមានចែងក្នុងមាត្រា ១៥៥ ខាងលើនេះ។

មាត្រា ១៥៧.-

ត្រូវដាក់ពិន័យជាប្រាក់ពី ១០.០០០.០០០ (ដប់លាន) រៀល ទៅ ២០.០០០.០០០ (ម្ភៃលាន) រៀល ដោយគណៈកម្មាធិការជាតិរៀបចំការបោះឆ្នោត ចំពោះជនណាដែលប្រព្រឹត្តល្មើសនឹងកថាខណ្ឌទី២ នៃមាត្រា ៧២ នៃច្បាប់នេះ។



ត្រូវលុបឈ្មោះចេញពីបញ្ជីបោះឆ្នោត ឬលុបបេក្ខភាពរបស់សាមីខ្លួន ដោយគណៈ-
កម្មាធិការជាតិរៀបចំការបោះឆ្នោត បន្ថែមលើទណ្ឌកម្មដែលបានចែងក្នុងកថាខណ្ឌទី១
ខាងលើនេះ។

មាត្រា ១៦០.-

ត្រូវព្រមានជាលាយលក្ខណ៍អក្សរ ដោយប្រធានគណៈកម្មការការិយាល័យ-
បោះឆ្នោត ចំពោះភ្នាក់ងារគណបក្សនយោបាយ ឬអ្នកសង្កេតការណ៍ដែលផ្តល់ការ
ណែនាំ ឬស្តីបន្ទោសដល់មន្ត្រីបោះឆ្នោត ឬមន្ត្រីរាប់សន្លឹកឆ្នោត។

ក្នុងករណីដែលនៅតែមិនគោរពតាមការព្រមានខាងលើ ត្រូវដាក់ពិន័យជា
ប្រាក់ពី ១.០០០.០០០ (មួយលាន) រៀល ទៅ ១០.០០០.០០០ (ដប់លាន) រៀល ដោយ
គណៈកម្មាធិការជាតិរៀបចំការបោះឆ្នោត។

មាត្រា ១៦២.-

អំពើល្មើសដែលប្រព្រឹត្តដោយគណបក្សនយោបាយ គឺជាអំពើល្មើសដែល
ប្រព្រឹត្តដោយអង្គការ ឬអ្នកតំណាងរបស់ខ្លួន ដើម្បីជាប្រយោជន៍របស់គណបក្ស
នយោបាយនោះ។

អង្គការ ឬអ្នកតំណាងរបស់គណបក្សនយោបាយសំដៅដល់អង្គការ ឬបុគ្គល
ដែលមានសិទ្ធិសម្រេចក្នុងនាមគណបក្សនយោបាយ ស្របតាមលក្ខន្តិកៈរបស់គណបក្ស
នយោបាយនោះ។

ខ- សម្រាប់មាត្រាអំពីទោសប្បញ្ញត្តិក្នុងច្បាប់ស្តីពីការបោះឆ្នោតជ្រើសរើសក្រុមប្រឹក្សាឃុំ សង្កាត់

មាត្រា ១៧១.-

ត្រូវដាក់ពិន័យជាប្រាក់ពី ៥.០០០.០០០ (ប្រាំលាន) រៀល ទៅ ២០.០០០.០០០
(ម្ភៃលាន) រៀល ដោយគណៈកម្មាធិការជាតិរៀបចំការបោះឆ្នោត ដោយពុំទាន់គិត
ដល់ទោសព្រហ្មទណ្ឌផ្សេងទៀត ចំពោះជនណាដែលតាមគ្រប់មធ្យោបាយទុច្ចរិត៖

- រារាំងប្រជាពលរដ្ឋដែលមានសិទ្ធិបោះឆ្នោត មិនឱ្យទៅចុះឈ្មោះបោះឆ្នោត
ឬរារាំងមិនឱ្យចុះឈ្មោះប្រជាពលរដ្ឋ ដែលមានសិទ្ធិបោះឆ្នោតក្នុងបញ្ជីបោះឆ្នោត
និងសៀវភៅបញ្ជីបោះឆ្នោត
- បង្កការអុកឡែក ឬរារាំងសកម្មភាពជាប្រក្រតី ក្នុងទឹកនៃសម្រាប់ការ
ពិនិត្យបញ្ជីឈ្មោះ និងការចុះឈ្មោះបោះឆ្នោត នៅក្នុងអំឡុងពេលនៃការពិនិត្យបញ្ជី
និងចុះឈ្មោះបោះឆ្នោត
- ឱ្យអ្នកគាំទ្រ ឬអ្នកបោះឆ្នោតប្រព្រឹត្តអំពើរំលោភបំពាន អំពើគំរាមកំហែង
អំពើហិង្សាទៅលើបេក្ខជន ឬទៅលើគណបក្សនយោបាយដទៃ



- រារាំងប្រជាពលរដ្ឋដែលមានសិទ្ធិបោះឆ្នោតមិនឱ្យទៅបោះឆ្នោត
- រារាំងបេក្ខជន ឬអ្នកគាំទ្រគណបក្សនយោបាយមិនឱ្យយោសនាបោះឆ្នោតតាមការកំណត់
- ធ្វើឱ្យបាត់ទំនុកចិត្តលើការសម្ងាត់នៃការបោះឆ្នោត
- ធ្វើឱ្យមានការភាន់ច្រឡំនាំឱ្យបាត់ទំនុកចិត្តលើការបោះឆ្នោត
- បង្កការរំខានមិនឱ្យដំណើរការបោះឆ្នោតបាន
- បង្កការរំខានមិនឱ្យរាប់សន្លឹកឆ្នោតបាន
- ធ្វើឱ្យខូចរបៀបរៀបរយក្នុងពេលបោះឆ្នោត
- ទិញសន្លឹកឆ្នោតដោយសម្ភារ ឬដោយប្រាក់កាស។

ត្រូវលុបឈ្មោះចេញពីបញ្ជីបោះឆ្នោត ឬលុបបេក្ខភាពរបស់សាមីខ្លួន ដោយគណៈកម្មាធិការជាតិរៀបចំការបោះឆ្នោត បន្ថែមលើទណ្ឌកម្មដែលបានចែងក្នុងកថាខណ្ឌទី១ ខាងលើ ចំពោះជនដែលបានប្រព្រឹត្តអំពើល្មើសដូចមានចែងក្នុងកថាខណ្ឌទី១ ខាងលើនេះ។

មាត្រា ១៧២.-

ត្រូវលុបបេក្ខភាពឈរឈ្មោះបោះឆ្នោតរបស់គណបក្សនយោបាយ ឬ/និងត្រូវដាក់ពិន័យជាប្រាក់ពី ១០.០០០.០០០ (ដប់លាន) រៀល ទៅ ៣០.០០០.០០០ (សាមសិបលាន) រៀល ដោយគណៈកម្មាធិការជាតិរៀបចំការបោះឆ្នោត ដោយពុំទាន់គិតដល់ទោសព្រហ្មទណ្ឌដទៃទៀត ចំពោះគណបក្សនយោបាយដែលបានប្រព្រឹត្តអំពើល្មើសដូចបានចែងក្នុងមាត្រា ១៧១ ខាងលើនេះ។

មាត្រា ១៧៧.-

ត្រូវដាក់ពិន័យជាប្រាក់ពី ៥.០០០.០០០ (ប្រាំលាន) រៀល ទៅ ១០.០០០.០០០ (ដប់លាន) រៀល ឬ/និងត្រូវលុបឈ្មោះចេញពីបញ្ជីបោះឆ្នោតសម្រាប់រយៈពេល ០៥ (ប្រាំ) ឆ្នាំ ដោយគណៈកម្មាធិការជាតិរៀបចំការបោះឆ្នោតដោយពុំទាន់គិតដល់ទោសព្រហ្មទណ្ឌផ្សេងទៀត ចំពោះជនណាដែលនៅក្នុងពេលបោះឆ្នោតបង្គាប់បញ្ជាលួងលោមបោកបញ្ឆោត ឬធ្វើសកម្មភាពតាមគ្រប់មធ្យោបាយទុច្ចរិតផ្សេងទៀតឱ្យអ្នកបោះឆ្នោត បោះឆ្នោតជ្រើសរើសយកគណបក្សនយោបាយផ្ទុយពីឆន្ទៈរបស់ជននោះ។

...

ក្នុងករណីជនប្រព្រឹត្តអំពើល្មើសជាបេក្ខជនឈរឈ្មោះបោះឆ្នោត គណៈកម្មាធិការជាតិរៀបចំការបោះឆ្នោត ត្រូវលុបបេក្ខភាពរបស់សាមីខ្លួនលើបន្ថែមលើទណ្ឌកម្មដូចមានចែងក្នុងកថាខណ្ឌទី១ នៃមាត្រានេះ។



មាត្រា ១៧៨.-

ត្រូវដាក់ពិន័យជាប្រាក់ពី ១០.០០០.០០០ (ដប់លាន) រៀល ទៅ ២៥.០០០.០០០ (ម្ភៃប្រាំលាន) រៀល ឬ/និងត្រូវលុបឈ្មោះចេញពីបញ្ជីបោះឆ្នោតសម្រាប់រយៈពេល ០៥ (ប្រាំ) ឆ្នាំ ដោយគណៈកម្មាធិការជាតិរៀបចំការបោះឆ្នោតដោយពុំទាន់គិតដល់ ទោសព្រហ្មទណ្ឌផ្សេងទៀត ចំពោះជនណាដែលមានចេតនាធ្វើឱ្យខូចខាត បំផ្លិចបំផ្លាញ ឬធ្វើឱ្យទ្រុឌទ្រោមហិបឆ្នោត ឬគ្រឿងសម្គាល់សម្រាប់រក្សាសុវត្ថិភាពហិបឆ្នោត ឬធ្វើ ឱ្យបាត់ ដកហូត លួច ដណ្តើមកាន់កាប់ ឬបំផ្លិចបំផ្លាញហិបឆ្នោតដែលមានសន្លឹកឆ្នោត។

...

ក្នុងករណីជនប្រព្រឹត្តអំពើល្មើស ជាបេក្ខជនឈរឈ្មោះបោះឆ្នោត គណៈកម្មា- ធិការជាតិរៀបចំការបោះឆ្នោត ត្រូវលុបបេក្ខភាពរបស់សាមីខ្លួនចោលបន្ថែមលើ ទណ្ឌកម្ម ដូចមានចែងក្នុងកថាខណ្ឌទី១ នៃមាត្រានេះ។

មាត្រា ១៨១.-

ត្រូវដាក់ពិន័យជាប្រាក់ពី ៥.០០០.០០០ (ប្រាំលាន) រៀល ទៅ ១០.០០០.០០០ (ដប់លាន) រៀល និងត្រូវព្រមានជាលាយលក្ខណ៍អក្សរ ដោយគណៈកម្មាធិការជាតិ- រៀបចំការបោះឆ្នោតដោយពុំទាន់គិតដល់ទោសព្រហ្មទណ្ឌផ្សេងទៀត ចំពោះជនណា ដែលតាមគ្រប់មធ្យោបាយ ប្រមាថជាសាធារណៈចំពោះគណបក្សនយោបាយណាមួយ ឬបេក្ខជនឈរឈ្មោះបោះឆ្នោត ឬញុះញង់ឱ្យមានការរើសអើងទៅលើសមាជិកនៃ ជាតិពន្ធុ ក្រុមជាតិ ពូជសាសន៍ ឬនៃសាសនាណាមួយជាកំណត់ នៅក្នុងពេល យោសនាបោះឆ្នោត និងពេលបោះឆ្នោត។

ក្នុងករណីដែលនៅតែមិនគោរពតាមការព្រមានខាងលើ គណៈកម្មាធិការជាតិ- រៀបចំការបោះឆ្នោតត្រូវលុបឈ្មោះជនប្រព្រឹត្តអំពើល្មើសចេញពីបញ្ជីបោះឆ្នោត សម្រាប់ រយៈពេល ០៥ (ប្រាំ) ឆ្នាំ និងត្រូវលុបបេក្ខភាពរបស់សាមីខ្លួនចេញពីបញ្ជីឈរឈ្មោះ បោះឆ្នោត ក្នុងករណីដែលជនប្រព្រឹត្តអំពើល្មើសនោះ ជាបេក្ខជនឈរឈ្មោះបោះឆ្នោត។

មាត្រា ១៨២.-

ត្រូវដាក់ពិន័យជាប្រាក់ពី ១០.០០០.០០០ (ដប់លាន) រៀល ទៅ ៣០.០០០.០០០ (សាមសិបលាន) រៀល ឬ/និងត្រូវលុបបេក្ខភាពឈរឈ្មោះបោះឆ្នោតរបស់គណបក្ស នយោបាយ ដោយគណៈកម្មាធិការជាតិរៀបចំការបោះឆ្នោត ដោយពុំទាន់គិតដល់ ទោសព្រហ្មទណ្ឌផ្សេងទៀត ចំពោះគណបក្សនយោបាយដែលបានប្រព្រឹត្តបទល្មើស ដូចមានចែងក្នុងមាត្រា ១៨១ ខាងលើនេះ។



មាត្រា ១៨៤.-

ត្រូវព្រមានជាលាយលក្ខណ៍អក្សរ ដោយគណៈកម្មាធិការជាតិរៀបចំការបោះឆ្នោត ចំពោះជនណាដែលប្រព្រឹត្តល្មើសនឹងមាត្រា ៦៨ ក្នុងការហែក្សនយោសនាបោះឆ្នោត ឬប្រព្រឹត្តល្មើសនឹងកថាខណ្ឌទី១ នៃមាត្រា ៧០ នៃច្បាប់នេះ។

ក្នុងករណីដែលនៅតែមិនគោរពតាមការព្រមានខាងលើ ត្រូវដាក់ពិន័យជា ប្រាក់ពី ៥.០០០.០០០ (ប្រាំលាន) រៀល ទៅ ១០.០០០.០០០ (ដប់លាន) រៀល ឬ/និង ត្រូវលុបឈ្មោះចេញពីបញ្ជីបោះឆ្នោតសម្រាប់រយៈពេល ០៥ (ប្រាំ) ឆ្នាំ ឬលុបបេក្ខភាព របស់សាមីខ្លួន ប្រសិនបើជនប្រព្រឹត្តអំពើល្មើសជាបេក្ខជនឈរឈ្មោះបោះឆ្នោត។

មាត្រា ១៨៥.-

ត្រូវដាក់ពិន័យជាប្រាក់ពី ១០.០០០.០០០ (ដប់លាន) រៀល ទៅ ២០.០០០.០០០ (ម្ភៃលាន) រៀល ឬ/និងត្រូវលុបបេក្ខភាពឈរឈ្មោះបោះឆ្នោតរបស់គណបក្សនយោបាយ ដោយគណៈកម្មាធិការជាតិរៀបចំការបោះឆ្នោត ចំពោះគណបក្សនយោបាយដែល ប្រព្រឹត្តបទល្មើស ដូចមានចែងក្នុងមាត្រា ១៨៤ ខាងលើនេះ។

មាត្រា ១៨៨.-

ត្រូវព្រមានជាលាយលក្ខណ៍អក្សរ ដោយប្រធានគណៈកម្មការការិយាល័យ បោះឆ្នោត ឬប្រធានគណៈកម្មការការិយាល័យរាប់សន្លឹកឆ្នោត ចំពោះភ្នាក់ងារគណបក្ស នយោបាយ ឬអ្នកសង្កេតការណ៍ដែលផ្តល់ការណែនាំ ឬស្តីបន្ទោសដល់មន្ត្រីបោះឆ្នោត ឬមន្ត្រីរាប់សន្លឹកឆ្នោត។

ក្នុងករណីដែលនៅតែមិនគោរពតាមការព្រមានខាងលើ ត្រូវដាក់ពិន័យជាប្រាក់ ពី ១.០០០.០០០ (មួយលាន) រៀល ទៅ ១០.០០០.០០០ (ដប់លាន) រៀល ដោយ គណៈកម្មាធិការជាតិរៀបចំការបោះឆ្នោត។

មាត្រា ១៩០.-

អំពើល្មើសដែលប្រព្រឹត្តដោយគណបក្សនយោបាយ គឺជាអំពើល្មើសដែល ប្រព្រឹត្តដោយអង្គការ ឬអ្នកតំណាងរបស់ខ្លួន ដើម្បីជាប្រយោជន៍របស់គណបក្ស នយោបាយនោះ។

អង្គការ ឬអ្នកតំណាងរបស់គណបក្សនយោបាយសំដៅដល់អង្គការ ឬបុគ្គល ដែលមានសិទ្ធិសម្រេចក្នុងនាមគណបក្សនយោបាយ ស្របតាមលក្ខន្តិកៈរបស់ គណបក្សនយោបាយនោះ។



ឧបសម្ព័ន្ធទី៣

ក្រមសីលធម៌

សម្រាប់

អ្នកសង្កេតការណ៍បោះឆ្នោត ក្នុងដំណើរការបោះឆ្នោត

១- សេចក្តីផ្តើម

ប្រទេសដែលកាន់លទ្ធិប្រជាធិបតេយ្យ តែងតែប្រាថ្នាចង់ឱ្យរាល់ការបោះឆ្នោតប្រព្រឹត្តទៅដោយសេរី ត្រឹមត្រូវ និងយុត្តិធម៌។ ដើម្បីសម្រេចនូវគោលដៅនេះបាន យើងទាំងអស់គ្នាជាប្រជាពលរដ្ឋ មន្ត្រីបោះឆ្នោត គណបក្សនយោបាយ បេក្ខជន និងភ្នាក់ងារគណបក្សនយោបាយ អាជ្ញាធរដែនដីគ្រប់លំដាប់ថ្នាក់ ក្រសួង ស្ថាប័ន កងកម្លាំងប្រដាប់អាវុធ អ្នកសារព័ត៌មានជាតិ និងអន្តរជាតិ អ្នកសង្កេតការណ៍ជាតិ និងអន្តរជាតិ និងភាគីពាក់ព័ន្ធត្រូវរួបរួមគ្នាគោរពច្បាប់បោះឆ្នោត បទបញ្ជា និងនីតិវិធីរបស់ គ.ជ.ប និងលិខិតបទដ្ឋានគតិយុត្តពាក់ព័ន្ធនឹងការបោះឆ្នោត ព្រមទាំងក្រមសីលធម៌ឱ្យបានខ្ជាប់ខ្ជួន។

ក្រមសីលធម៌នេះ ត្រូវបានរៀបចំតាក់តែងឡើងស្របទៅតាមច្បាប់បោះឆ្នោត បទបញ្ជា និងនីតិវិធីរបស់ គ.ជ.ប និងបទដ្ឋានគតិយុត្តពាក់ព័ន្ធនឹងការបោះឆ្នោត។

ការប្រតិបត្តិតាមក្រមសីលធម៌ជាផ្នែកមួយដ៏សំខាន់សម្រាប់ធ្វើឱ្យបរិយាកាសនៃដំណើរការបោះឆ្នោត តាំងពីចាប់ផ្តើមរហូតដល់ប្រកាសលទ្ធផលបោះឆ្នោតផ្លូវការប្រព្រឹត្តទៅដោយរលូន និងប្រកបដោយសន្តិសុខ សុវត្ថិភាព។ ការប្រតិបត្តិតាមក្រមសីលធម៌បានល្អជាកត្តាជំរុញលើកទឹកចិត្តដល់ប្រជាពលរដ្ឋ មន្ត្រីបោះឆ្នោត អាជ្ញាធរដែនដីគ្រប់លំដាប់ថ្នាក់ កងកម្លាំងប្រដាប់អាវុធ អ្នកសារព័ត៌មានជាតិ និងអន្តរជាតិ អ្នកសង្កេតការណ៍ជាតិ និងអន្តរជាតិ គណបក្សនយោបាយ ជាគូប្រកួតប្រជែងមានសុទិដ្ឋិនិយមរវាងគ្នានឹងគ្នា សហការគ្នា និងបំពេញការងារតាមភារកិច្ច និងមុខនាទីរៀងៗខ្លួនរួមចំណែកពង្រឹងសាមគ្គីភាព និងកិច្ចសហការជាតិ និងអន្តរជាតិក្នុងការបោះឆ្នោត។ ការគោរពក្រមសីលធម៌បានល្អ នាំឱ្យកាត់បន្ថយបាននូវអំពើហិង្សា ជម្លោះ ការរើសអើង ការបែងចែករវាងអ្នកដែលមាននិន្នាការនយោបាយផ្សេងៗគ្នាក្នុងសង្គម។ ការគោរពក្រមសីលធម៌បានល្អគឺជាការលើកស្ទួយកិត្យានុភាពជាតិលើឆាកអន្តរជាតិ បង្ហាញពីការគោរពច្បាប់ ការឯកភាពជាតិ ការជឿទុកចិត្តគ្នារវាងគណបក្សនយោបាយ ប្រជាពលរដ្ឋ រាជរដ្ឋាភិបាល និងភាគីពាក់ព័ន្ធទាំងអស់ក្នុងសង្គម។

គណៈកម្មាធិការជាតិរៀបចំការបោះឆ្នោត (គ.ជ.ប) អនុម័តក្រមសីលធម៌នេះ សម្រាប់អ្នកសង្កេតការណ៍ជាតិ និងអន្តរជាតិ អនុវត្តក្នុងការសង្កេតមើលដំណើរការបោះឆ្នោតក្នុងព្រះរាជាណាចក្រកម្ពុជា ដើម្បីលើកកម្ពស់ប្រសិទ្ធភាពការងារ និងតម្លាភាពនៃការបោះឆ្នោត។



២- គោលបំណង

ក្រមសីលធម៌នេះ មានគោលបំណងកំណត់វិធានសំខាន់ៗ សម្រាប់ឱ្យអង្គការមិនមែនរដ្ឋាភិបាល សមាគម និងអ្នកសង្កេតការណ៍បោះឆ្នោត អនុវត្តក្នុងការបំពេញភារកិច្ចរបស់ខ្លួនប្រកបដោយជំហរ អព្យាក្រឹត មិនលម្អៀង ដើម្បីធានាឱ្យ៖

- កិច្ចសង្កេតការណ៍បោះឆ្នោត ត្រូវធ្វើឡើងដោយសុចរិត និងតម្លាភាព
- អ្នកសង្កេតការណ៍បោះឆ្នោតបំពេញការងារដោយពុំមានការជ្រៀតជ្រែក។

៣- វិសាលភាព

ក្រមសីលធម៌នេះ មានវិសាលភាពអនុវត្តចំពោះសមាគម អង្គការមិនមែនរដ្ឋាភិបាលជាតិ អង្គការមិនមែនរដ្ឋាភិបាលបរទេស តំណាងប្រទេសនានា និងអង្គការអន្តរជាតិ និងអ្នកសង្កេត- ការណ៍ដែលត្រូវបាន គ.ជ.ប អនុញ្ញាតជាផ្លូវការឱ្យសង្កេតការណ៍បោះឆ្នោត។

៤- និយមន័យ

វាក្យស័ព្ទសំខាន់ៗនៅក្នុងក្រមសីលធម៌នេះមានន័យដូចតទៅ៖

៤.១- **អ្នកសង្កេតការណ៍ជាតិ** គឺជាជនជាតិខ្មែរ ឬជនបរទេសដែលជាសមាជិកនៃ សមាគម និងអង្គការមិនមែនរដ្ឋាភិបាលក្នុងស្រុកដែលបានចុះបញ្ជីនៅក្រសួងមហាផ្ទៃ និងអនុញ្ញាត ដោយ គ.ជ.ប។

អ្នកសង្កេតការណ៍អន្តរជាតិ គឺជាអ្នកសង្កេតការណ៍នៃអង្គការមិនមែនរដ្ឋាភិបាលអន្តរជាតិ អង្គការអន្តរជាតិ និងប្រទេសនានាដែលត្រូវបានអញ្ជើញ និងទទួលស្គាល់ដោយរាជរដ្ឋាភិបាល ហើយនឹងអនុញ្ញាតដោយ គ.ជ.ប។

៤.២- **អ្នកសង្កេតការណ៍ជាតិចល័ត** សំដៅដល់ថ្នាក់ដឹកនាំ ឬមន្ត្រីរបស់សមាគម ឬអង្គការ មិនមែនរដ្ឋាភិបាលជាតិ ដែលសាមីអង្គភាពស្នើសុំ និងត្រូវបាន គ.ជ.ប សម្រេចទទួលស្គាល់ និង អនុញ្ញាតឱ្យសង្កេតមើលដំណើរការបោះឆ្នោតទូទាំងប្រទេស។

៤.៣- **ការបោះឆ្នោត** សំដៅដល់ការបោះឆ្នោតជ្រើសតាំងសមាជិកព្រឹទ្ធសភា ការបោះឆ្នោត ជ្រើសតាំងតំណាងរាស្ត្រ ការបោះឆ្នោតជ្រើសរើសក្រុមប្រឹក្សារាជធានី ក្រុមប្រឹក្សាខេត្ត ក្រុមប្រឹក្សា ក្រុង ក្រុមប្រឹក្សាស្រុក ក្រុមប្រឹក្សាខណ្ឌ និងការបោះឆ្នោតជ្រើសរើសក្រុមប្រឹក្សាឃុំ សង្កាត់ដែល រៀបចំឡើងដោយ គ.ជ.ប។

៤.៤- **ដំណើរការបោះឆ្នោត** សំដៅដល់៖

- ការពិនិត្យបញ្ជីឈ្មោះ និងការចុះឈ្មោះបោះឆ្នោត
- ការចុះបញ្ជីគណបក្សនយោបាយ និងបញ្ជីបេក្ខជនឈរឈ្មោះបោះឆ្នោត
- ការយោសាសនាបោះឆ្នោត
- ការបោះឆ្នោត ការរាប់សន្លឹកឆ្នោត ការបូកសរុបលទ្ធផលនៃការបោះឆ្នោត
- ការដាក់ ការទទួល និងការដោះស្រាយបណ្តឹង
- ការប្រកាសលទ្ធផលនៃការបោះឆ្នោត។



៥- សិទ្ធិ ភារកិច្ច និងការទទួលខុសត្រូវរបស់អ្នកសង្កេតការណ៍បោះឆ្នោត

បន្ទាប់ពី គ.ជ.ប បានទទួលស្គាល់ជាផ្លូវការហើយ អ្នកសង្កេតការណ៍ទាំងឡាយមានសិទ្ធិធ្វើសកម្មភាពសង្កេតការណ៍បោះឆ្នោត ដោយឯករាជ្យពីរាជរដ្ឋាភិបាលនៃព្រះរាជាណាចក្រកម្ពុជា និង គ.ជ.ប ព្រមទាំងទទួលនូវកិច្ចសហប្រតិបត្តិការយ៉ាងពេញទំហឹងពីអាជ្ញាធរដែនដី គ.ជ.ប និងគណៈកម្មការរៀបចំការបោះឆ្នោតគ្រប់លំដាប់ថ្នាក់។

សិទ្ធិ ភារកិច្ច និងការទទួលខុសត្រូវរបស់អ្នកសង្កេតការណ៍ មានដូចខាងក្រោម។

៥.១- សិទ្ធិរបស់អ្នកសង្កេតការណ៍បោះឆ្នោត

នៅពេលត្រូវបានទទួលស្គាល់ជាផ្លូវការ និងទទួលបានបណ្ណសម្គាល់អ្នកសង្កេតការណ៍រួចហើយ អ្នកសង្កេតការណ៍ទាំងឡាយមានសិទ្ធិដូចខាងក្រោម៖

- ៥.១.១ អ្នកសង្កេតការណ៍ជាតិអាចធ្វើដំណើរសង្កេតការណ៍ក្នុងរាជធានី ខេត្ត ដែលអង្គការមិនមែនរដ្ឋាភិបាល ឬសមាគមរបស់ខ្លួនបានស្នើសុំប៉ុណ្ណោះ លើកលែងតែអ្នកសង្កេតការណ៍ជាតិចល័តទូទាំងប្រទេសដែលត្រូវបានអនុញ្ញាត និងផ្តល់បណ្ណសម្គាល់ខ្លួនដោយ គ.ជ.ប។
- ៥.១.២ អ្នកសង្កេតការណ៍អន្តរជាតិអាចធ្វើដំណើរទៅគ្រប់ទីកន្លែងក្នុងដែនដីនៃព្រះរាជាណាចក្រកម្ពុជាដោយពុំចាំបាច់មានការអនុញ្ញាត ឬជូនដំណឹងជាមុនឡើយ លើកលែងតែដោយសារមូលហេតុច្បាស់លាស់ទាក់ទងនឹងសន្តិសុខផ្ទាល់ខ្លួនប៉ុណ្ណោះ។
- ៥.១.៣ ក្នុងករណីជួបគ្រោះអាសន្ន ឬអសន្តិសុខអ្វីមួយ អ្នកសង្កេតការណ៍ត្រូវជូនដំណឹងទៅមន្ត្រីបោះឆ្នោត និងអាជ្ញាធរដែនដីពាក់ព័ន្ធ ដើម្បីជួយដោះស្រាយទាន់ពេលវេលា។
- ៥.១.៤ អមដំណើរជាមួយក្រុមចុះឈ្មោះបោះឆ្នោត (ក.ច.ប) គណៈកម្មការការិយាល័យបោះឆ្នោត (គ.ក.ប) លេខាធិការដ្ឋានរាជធានី ខេត្តរៀបចំការបោះឆ្នោត (លធ.ខប) គណៈកម្មការឃុំ សង្កាត់រៀបចំការបោះឆ្នោត (គយ.សប) គណៈកម្មការរាជធានី ខេត្តរៀបចំការបោះឆ្នោត (គធ.ខប) និង គ.ជ.ប នៅរាល់ពេលដឹកជញ្ជូនសម្ភារបរិក្ខារចុះឈ្មោះបោះឆ្នោត ហិបឆ្នោត និងសម្ភារបោះឆ្នោត។
- ៥.១.៥ សង្កេតការណ៍នូវរាល់សកម្មភាពរបស់ លធ.ខប ក.ច.ប ក្រុមប្រឹក្សាឃុំ សង្កាត់ (កបយ.ស) ឬ គ.ក.ប ឬ គយ.សប ឬ គធ.ខប និង គ.ជ.ប នៅមុនពេល ក្នុងពេល និងក្រោយពេលចុះឈ្មោះបោះឆ្នោត ឬបោះឆ្នោត តាមប្រតិទិនកំណត់ដោយ គ.ជ.ប។
- ៥.១.៦ ចេញ ចូលក្នុងការិយាល័យចុះឈ្មោះបោះឆ្នោត ការិយាល័យបោះឆ្នោត និងរាប់សន្លឹកឆ្នោត ដោយមិនត្រូវបង្កការរំខាន។
- ៥.១.៧ ជួប ឬនិយាយ ឬលើកសំណួរជាមួយបេក្ខជន ឬគណបក្សនយោបាយ និងមន្ត្រីបោះឆ្នោត នៅក្រៅការិយាល័យចុះឈ្មោះបោះឆ្នោត ការិយាល័យបោះឆ្នោត និងការិយាល័យរាប់សន្លឹកឆ្នោត ហើយកម្មវត្ថុនៃការជជែកនោះ មិនទាក់ទងនឹងការគាំទ្រ ឬប្រឆាំងនឹងបេក្ខជន ឬគណបក្សនយោបាយណាមួយ។



៥.២- ភារកិច្ចរបស់អ្នកសង្កេតការណ៍បោះឆ្នោត

អ្នកសង្កេតការណ៍ទាំងឡាយមានភារកិច្ចដូចខាងក្រោម៖

- ៥.២.១ ត្រូវគោរពច្បាប់ដែលមានជាធរមាននៅព្រះរាជាណាចក្រកម្ពុជា និងត្រូវទទួលស្គាល់ និងគោរពអធិបតេយ្យនៃព្រះរាជាណាចក្រកម្ពុជា។
- ៥.២.២ ត្រូវយល់ដឹងពីច្បាប់បោះឆ្នោត បទបញ្ជា និងនីតិវិធីសម្រាប់ការបោះឆ្នោត។ ក្នុងករណីមានការរំលោភច្បាប់បោះឆ្នោត និងបទបញ្ជា និងនីតិវិធី ត្រូវធ្វើសេចក្តីសន្និដ្ឋានរបស់ខ្លួន ដោយផ្អែកលើមូលដ្ឋានឯកសារត្រឹមត្រូវ ព្រមទាំងភស្តុតាងច្បាស់លាស់ និងអាចពន្យល់បញ្ជាក់បាន។
- ៥.២.៣ ត្រូវមានជំហរអព្យាក្រឹត និងមិនត្រូវប្រកាន់បក្ខពួក ហើយត្រូវជៀសវាងក្នុងការបង្ហាញឱ្យគេឃើញតាមរយៈឯកសណ្ឋានពណ៌ ឬវត្ថុដទៃទៀត ដែលជានិមិត្តរូបនៃការគាំទ្រ ឬការប្រឆាំងនឹងបេក្ខជន ឬគណបក្សនយោបាយណាមួយ។
- ៥.២.៤ រក្សាការសម្ងាត់នៃការបោះឆ្នោត។
- ៥.២.៥ ត្រូវបង្ហាញភស្តុតាងបញ្ជាក់អំពីអត្តសញ្ញាណរបស់ខ្លួនភ្លាមដល់អាជ្ញាធរមានសមត្ថកិច្ចដែលបានសាកសួរខ្លួន ហើយត្រូវពាក់បណ្ណសម្គាល់ខ្លួន ដែលត្រូវបានសម្រេចទទួលស្គាល់ និងចេញឱ្យដោយ លធ.ខប ឬ គធ.ខប ឬ គ.ជ.ប។
- ៥.២.៦ ត្រូវប្រតិបត្តិតាមគោលការណ៍ណែនាំ និងនីតិវិធី ដែលបានកំណត់ដោយ គ.ជ.ប និងការណែនាំរបស់មន្ត្រីបោះឆ្នោត ឬគណៈកម្មការរៀបចំការបោះឆ្នោតនៅថ្នាក់ក្រោម ហើយមិនត្រូវធ្វើឱ្យរាំងស្ទះដល់ដំណើរការនៃការបោះឆ្នោត ក្នុងអំឡុងពេលចុះសង្កេតការណ៍នៅការិយាល័យចុះឈ្មោះបោះឆ្នោត ការិយាល័យបោះឆ្នោត និងការិយាល័យរាប់សន្លឹកឆ្នោតណាមួយ។
- ៥.២.៧ ធ្វើរបាយការណ៍ស្តីពីការរកឃើញ ការកត់សម្គាល់ និងសេចក្តីសន្និដ្ឋានរបស់ខ្លួនឆ្លងតាមរយៈថ្នាក់ដឹកនាំរបស់ខ្លួន ដោយផ្អែកតាមការណែនាំជាក់លាក់របស់ថ្នាក់ដឹកនាំ ឬអង្គការរបស់ខ្លួន។
- ៥.២.៨ ធ្វើរបាយការណ៍អំពីការរំលោភច្បាប់ ឬបទបញ្ជា និងនីតិវិធី ដែលត្រូវបានចោទប្រកាន់ និងអំពីភាពមិនប្រក្រតីនានាជូនថ្នាក់ដឹកនាំផ្ទាល់របស់ខ្លួន និងគណៈកម្មការរៀបចំការបោះឆ្នោតគ្រប់លំដាប់ថ្នាក់ដែលពាក់ព័ន្ធ និងអាចធ្វើរបាយការណ៍អំពីបញ្ហាធ្ងន់ធ្ងរនានាជាបន្ទាន់ ជូនគណៈកម្មការរៀបចំការបោះឆ្នោតគ្រប់លំដាប់ថ្នាក់ដែលពាក់ព័ន្ធ និងត្រូវជូនរបាយការណ៍នេះ ១ (មួយ) ច្បាប់ ទៅ គ.ជ.ប ផង។
- ៥.២.៩ ត្រូវគោរពតាមការកំណត់របស់ប្រធាន ក.ច.ប ឬ គ.ក.ប/គ.ក.រ ដែលតម្រូវឱ្យផ្លាស់ប្តូរគ្នាចូលសង្កេតការណ៍ម្តង ៤ (បួន) នាក់ ក្នុងករណីមានអ្នកសង្កេតការណ៍ច្រើនលើសពី ៤ (បួន) នាក់ សម្រាប់ការិយាល័យមួយ។



៥.៣- ការទទួលខុសត្រូវរបស់អ្នកសង្កេតការណ៍បោះឆ្នោត

អង្គការមិនមែនរដ្ឋាភិបាល ឬសមាគម ឬ/និងអ្នកសង្កេតការណ៍ត្រូវទទួលខុសត្រូវលើសកម្មភាពរបស់ខ្លួនទៅតាមច្បាប់ជាធរមាន។

អង្គការមិនមែនរដ្ឋាភិបាល ឬសមាគម ឬ/និងអ្នកសង្កេតការណ៍ត្រូវទទួលបន្ទុកចំណាយរបស់ខ្លួន នៅក្នុងអំឡុងពេលនៃបេសកកម្មសង្កេតការណ៍របស់ខ្លួន។

៦- បម្រាមចំពោះអ្នកសង្កេតការណ៍បោះឆ្នោត

ក្នុងការសង្កេតមើលការពិនិត្យបញ្ជីឈ្មោះ និងការចុះឈ្មោះបោះឆ្នោត ការចុះបញ្ជីគណបក្សនយោបាយ និងបញ្ជីបេក្ខជនឈរឈ្មោះបោះឆ្នោត ការយោសនាបោះឆ្នោត និងរាល់សកម្មភាពនានានៅការិយាល័យបោះឆ្នោត និងការិយាល័យរាប់សន្លឹកឆ្នោត នៅមុនពេល ក្នុងពេល និងក្រោយពេលនៃការបោះឆ្នោតអ្នកសង្កេតការណ៍មិនត្រូវ៖

- ៦.១ ជ្រៀតជ្រែកកិច្ចការផ្ទៃក្នុងនៃព្រះរាជាណាចក្រកម្ពុជា។
- ៦.២ ជជែកពិភាក្សាទាក់ទងនឹងបញ្ហាគាំទ្រ ឬប្រឆាំងគណបក្សនយោបាយ ឬបេក្ខជនឈរឈ្មោះបោះឆ្នោតណាមួយ ជាមួយនឹងអ្នកចុះឈ្មោះបោះឆ្នោត ឬអ្នកបោះឆ្នោត។
- ៦.៣ យកតាមខ្លួននូវគ្រឿងអារុធ ជាតិផ្ទុះ ឬវត្ថុដែលអាចបង្កឱ្យមានគ្រោះថ្នាក់ក្នុងអំឡុងពេលបំពេញភារកិច្ចសង្កេតការណ៍របស់ខ្លួន។
- ៦.៤ បញ្ចុះបញ្ចូល ឬប្រមូលផ្តុំប្រជាពលរដ្ឋឱ្យចូលរួមយោសនា ដើម្បីគាំទ្រគណបក្សនយោបាយណាមួយ ឬបេក្ខជនណាម្នាក់។
- ៦.៥ ចូលរួមក្នុងក្បួនដង្ហែ ឬការប្រជុំរបស់គណបក្សនយោបាយណាមួយ ឬបេក្ខជនណាម្នាក់។
- ៦.៦ ចូលរួមផ្សព្វផ្សាយគោលនយោបាយ ឬសម្ភារយោសនាបោះឆ្នោតរបស់គណបក្សនយោបាយណាមួយ ឬបេក្ខជនណាម្នាក់។
- ៦.៧ ចូលជាសមាជិកគណៈកម្មការយោសនាបោះឆ្នោតនៃគណបក្សនយោបាយណាមួយ។
- ៦.៨ ស្វែងមតិក្នុងគោលបំណងបម្រើឱ្យគណបក្សនយោបាយណាមួយ ឬបេក្ខជនណាម្នាក់។
- ៦.៩ សរសេរជាលាយលក្ខណ៍អក្សរ ឬផ្តល់បទសម្ភាសន៍ដល់ប្រព័ន្ធផ្សព្វផ្សាយ ក្នុងន័យគាំទ្រគណបក្សនយោបាយណាមួយ ឬបេក្ខជនណាម្នាក់។
- ៦.១០ និយាយដោយផ្ទាល់ ឬដោយប្រយោល ឬសរសេរជាលាយលក្ខណ៍អក្សរ ក្នុងន័យគាំទ្រគណបក្សនយោបាយណាមួយ ឬបេក្ខជនណាម្នាក់។
- ៦.១១ និយាយដោយផ្ទាល់ ឬដោយប្រយោល ឬសរសេរជាលាយលក្ខណ៍អក្សរ ក្នុងន័យប្រមាថមាក់ងាយគណបក្សនយោបាយណាមួយ ឬបេក្ខជនណាម្នាក់។
- ៦.១២ ដាក់តាំង ឬបិទផ្សាយរូបភាព ឬឯកសារផ្សេងៗ ភ្ជាប់នឹងយានយន្តរបស់អង្គការខ្លួន ឬនៅក្នុងបរិវេណនៃទីកន្លែងធ្វើការរបស់ខ្លួន ដើម្បីគាំទ្រគណបក្សនយោបាយណាមួយ ឬបេក្ខជនណាម្នាក់។



- ៦.១៣ ផ្តល់យានយន្តគ្រប់ប្រភេទ ដើម្បីជាមធ្យោបាយសម្រាប់ការយោសនារបស់គណបក្សនយោបាយណាមួយ ឬបេក្ខជនណាម្នាក់។
- ៦.១៤ ផ្តល់ថវិកា សម្ភារ និងបរិក្ខារប្រើប្រាស់ផ្សេងៗជូនប្រជាពលរដ្ឋ សម្រាប់ចូលរួមក្នុងសកម្មភាពយោសនា ដើម្បីគាំទ្រគណបក្សនយោបាយណាមួយ ឬបេក្ខជនណាម្នាក់។
- ៦.១៥ ផ្តល់ថវិកា សម្ភារ និងបរិក្ខារសម្រាប់ដង្ហែក្សនយោសនា ការជួបជុំជាសាធារណៈ ការសម្តែងសិល្បៈ និងការបោះពុម្ពសម្ភារយោសនា ទោះដោយផ្ទាល់ក្តី ឬប្រយោលក្តី ដើម្បីគាំទ្រគណបក្សនយោបាយណាមួយ ឬបេក្ខជនណាម្នាក់។
- ៦.១៦ រំខាន ឬជ្រៀតជ្រែកក្នុងកិច្ចការផ្សេងៗរបស់គណៈកម្មការរៀបចំការបោះឆ្នោតនៅថ្នាក់ណាមួយនៅពេលដំណើរការនៃការចុះឈ្មោះបោះឆ្នោត ការបោះឆ្នោត និងការរាប់សន្លឹកឆ្នោត កំពុងប្រព្រឹត្តទៅ។
- ៦.១៧ ប៉ះពាល់ឯកសារ ឬសម្ភារ បរិក្ខារបោះឆ្នោត ក្នុងនោះរួមទាំងសន្លឹកឆ្នោតផង។
- ៦.១៨ ប្រើប្រាស់ម៉ាស៊ីនថតរូប ថតវីដេអូ ថតសំឡេង ឬទូរសព្ទថតរូប ឬឧបករណ៍ថតរូបផ្សេងៗ នៅក្នុងការិយាល័យបោះឆ្នោត។
- ៦.១៩ នៅក្បែរនូវបន្ទប់សម្ងាត់សម្រាប់គូសសន្លឹកឆ្នោត។
- ៦.២០ ផ្តល់ការណែនាំ ឬស្តីបន្ទោសដល់មន្ត្រីបោះឆ្នោត និងមន្ត្រីរាប់សន្លឹកឆ្នោត និងបង្អាក់ដំណើរការបោះឆ្នោត។
- ៦.២១ រំលោភទៅលើបទប្បញ្ញត្តិទាំងឡាយនៃច្បាប់បោះឆ្នោត ឬបទបញ្ជា និងនីតិវិធីសម្រាប់ការបោះឆ្នោត។
- ៦.២២ ចូលរួមដៃកែកែប្រែ ក្នុងដំណើរការដោះស្រាយបណ្តឹងណាមួយក្នុងអំឡុងពេលបោះឆ្នោត ប៉ុន្តែអាចសង្កេតការណ៍លើការដោះស្រាយបណ្តឹងនេះបាន។
- ៦.២៣ ការជក់បារី និងការបង្ហារភ្លើង អគ្គិភ័យ អ្នកសង្កេតការណ៍បោះឆ្នោត ត្រូវជៀសវាង៖
 - ការជក់បារីនៅក្នុងទីស្តីការ គ.ជ.ប ទីស្នាក់ការ លធ.ខប ទីស្នាក់ការគណៈកម្មការរៀបចំការបោះឆ្នោតគ្រប់លំដាប់ថ្នាក់ ការិយាល័យចុះឈ្មោះបោះឆ្នោត ការិយាល័យបោះឆ្នោត និងការិយាល័យរាប់សន្លឹកឆ្នោត
 - ការគូសឈើគូស កេះដៃកកេះ ឬឧបករណ៍ដែលអាចធ្វើឱ្យឆេះណាមួយនៅក្នុងការិយាល័យចុះឈ្មោះបោះឆ្នោត ការិយាល័យបោះឆ្នោត និងការិយាល័យរាប់សន្លឹកឆ្នោត ដោយគ្មានការចាំបាច់តម្រូវឱ្យធ្វើ។
- ៦.២៤ ល្បែង

អ្នកសង្កេតការណ៍បោះឆ្នោត មិនត្រូវលេងល្បែងស៊ីសង ឬល្បែងកំសាន្តនៅក្នុងទីស្តីការ គ.ជ.ប ទីស្នាក់ការ លធ.ខប ទីស្នាក់ការគណៈកម្មការរៀបចំការបោះឆ្នោតគ្រប់លំដាប់ថ្នាក់ ការិយាល័យចុះឈ្មោះបោះឆ្នោត ការិយាល័យបោះឆ្នោត និងការិយាល័យរាប់សន្លឹកឆ្នោត។



៧- សំណូមពរ និងការអនុវត្ត

អង្គការមិនមែនរដ្ឋាភិបាល សមាគម និងអ្នកសង្កេតការណ៍ត្រូវយកចិត្តទុកដាក់អនុវត្តដូចខាងក្រោម។

៧.១- សំណូមពរ

បន្ទាប់ពីដំណើរការបោះឆ្នោតបានចប់សព្វគ្រប់ហើយ សាមីអង្គការសង្កេតការណ៍ទាំងឡាយត្រូវផ្តល់របាយការណ៍ជាលាយលក្ខណ៍អក្សរស្តីពីការសង្កេតឃើញ និងសេចក្តីសន្និដ្ឋានរបស់ខ្លួននៅក្នុងដំណើរការបោះឆ្នោត ធ្វើជូន គ.ជ.ប។ គ.ជ.ប មានសិទ្ធិផ្តល់យោបល់លើរបាយការណ៍នេះ។ អង្គការសង្កេតការណ៍បោះឆ្នោតអាចធ្វើការកែតម្រូវ ឬមិនកែតម្រូវតាមយោបល់របស់ គ.ជ.ប។ ក្នុងករណីមិនធ្វើការកែតម្រូវតាមយោបល់របស់ គ.ជ.ប ត្រូវភ្ជាប់យោបល់នេះ នៅក្នុងផ្នែកចុងក្រោយនៃរបាយការណ៍របស់ខ្លួនដែលត្រូវផ្សព្វផ្សាយ។

៧.២- ការអនុវត្ត

ក្រមសីលធម៌នេះ មានប្រសិទ្ធភាពអនុវត្តចាប់តាំងពីថ្ងៃចុះហត្ថលេខាដោយប្រធាន គ.ជ.ប និងត្រូវអនុវត្តគ្រប់សម័យកាលនៃការបោះឆ្នោត ដែលរៀបចំឡើងដោយ គ.ជ.ប។



សម្រាប់ទោសប្បញ្ញត្តិ

ក- សម្រាប់ហត្ថកម្មអំពីទោសប្បញ្ញត្តិក្នុងច្បាប់ស្តីពីការបោះឆ្នោតជ្រើសតាំងតំណាងរាស្ត្រ

មាត្រា ១៤២.-

ត្រូវដាក់ពិន័យជាប្រាក់ពី ៥.០០០.០០០ (ប្រាំលាន) រៀល ទៅ ២០.០០០.០០០ (ម្ភៃលាន) រៀល ដោយគណៈកម្មាធិការជាតិរៀបចំការបោះឆ្នោត ដោយពុំទាន់គិតដល់ទោសព្រហ្មទណ្ឌផ្សេងទៀត ចំពោះជនណា ដែលតាមគ្រប់មធ្យោបាយទុច្ចរិត៖

- រារាំងប្រជាពលរដ្ឋដែលមានសិទ្ធិបោះឆ្នោត មិនឱ្យទៅចុះឈ្មោះបោះឆ្នោត ឬរារាំងមិនឱ្យចុះឈ្មោះប្រជាពលរដ្ឋ ដែលមានសិទ្ធិបោះឆ្នោតក្នុងបញ្ជីបោះឆ្នោត និងសៀវភៅបញ្ជីបោះឆ្នោត។

- បង្កការអុកឡុក ឬរារាំងសកម្មភាពជាប្រក្រតី ក្នុងទីកន្លែងសម្រាប់ការពិនិត្យបញ្ជីឈ្មោះ និងការចុះឈ្មោះបោះឆ្នោត នៅក្នុងអំឡុងពេលនៃការពិនិត្យបញ្ជី និងចុះឈ្មោះបោះឆ្នោត។

- ឱ្យអ្នកគាំទ្រ ឬអ្នកបោះឆ្នោតប្រព្រឹត្តិអំពើរំលោភបំពាន អំពើគំរាមកំហែង អំពើហិង្សាទៅលើបេក្ខជន ឬទៅលើគណបក្សនយោបាយដទៃ។

- រារាំងប្រជាពលរដ្ឋដែលមានសិទ្ធិបោះឆ្នោតមិនឱ្យទៅបោះឆ្នោត។

- រារាំងបេក្ខជន ឬអ្នកគាំទ្រគណបក្សនយោបាយមិនឱ្យយោសនាបោះឆ្នោតតាមការកំណត់។

- ធ្វើឱ្យបាត់ទំនុកចិត្តលើការសម្ងាត់នៃការបោះឆ្នោត។

- ធ្វើឱ្យមានការភាន់ច្រឡំនាំឱ្យបាត់ទំនុកចិត្តលើការបោះឆ្នោត។

- បង្កការរំខានមិនឱ្យដំណើរការបោះឆ្នោតបាន។

- បង្កការរំខានមិនឱ្យរាប់សន្លឹកឆ្នោតបាន។

- ធ្វើឱ្យខូចរបៀបរៀបរយក្នុងពេលបោះឆ្នោត។

- ទិញសន្លឹកឆ្នោតដោយសម្ភារ ឬដោយប្រាក់កាស។

ត្រូវលុបឈ្មោះចេញពីបញ្ជីបោះឆ្នោត ឬលុបបេក្ខភាពរបស់សាមីខ្លួន ដោយគណៈកម្មាធិការជាតិរៀបចំការបោះឆ្នោត បន្ថែមលើទណ្ឌកម្មដែលបានចែងក្នុងកថាខណ្ឌទី១ ខាងលើ ចំពោះជនដែលបានប្រព្រឹត្តិអំពើល្មើសដូចមានចែងក្នុងកថាខណ្ឌទី១ ខាងលើនេះ។

មាត្រា ១៤៨.-

ត្រូវដាក់ពិន័យជាប្រាក់ពី ១០.០០០.០០០ (ដប់លាន) រៀល ទៅ ២០.០០០.០០០ (ម្ភៃលាន) រៀល ដោយគណៈកម្មាធិការជាតិរៀបចំការបោះឆ្នោត ចំពោះអង្គការមិនមែនរដ្ឋាភិបាល ឬសមាគមក្នុងស្រុក និងអង្គការមិនមែនរដ្ឋាភិបាល ឬសមាគមអន្តរជាតិ



ដែលបំពេញការងារក្នុងដែនដីនៃព្រះរាជាណាចក្រកម្ពុជាដែលបានធ្វើសកម្មភាពដោយ ផ្ទាល់ ឬដោយប្រយោល ចំពោះលើបញ្ញត្តិនៃមាត្រា ៨៤ នៃច្បាប់នេះ។

ការទទួលខុសត្រូវខាងលើ មិនលើកលែងការទទួលខុសត្រូវរបស់រូបវន្តបុគ្គល ចំពោះអំពើដដែលខាងលើ ឬបទល្មើសផ្សេងទៀតដែលបានបញ្ញត្តិនៅក្នុងក្រមព្រហ្មទណ្ឌ នោះឡើយ។

មាត្រា ១៤៩.-

ត្រូវដាក់ពិន័យជាប្រាក់ពី ៥.០០០.០០០ (ប្រាំលាន) រៀលទៅ ១០.០០០.០០០ (ដប់លាន) រៀល ដោយគណៈកម្មាធិការជាតិរៀបចំការបោះឆ្នោត ចំពោះជនបរទេសដែលមាន វត្តមាននៅក្នុងដែនដីនៃព្រះរាជាណាចក្រកម្ពុជា ដែលបានធ្វើសកម្មភាពដោយផ្ទាល់ ឬដោយប្រយោលក្នុងចេតនាយោសនាបោះឆ្នោត ដើម្បីគាំទ្រ ឬប្រឆាំងគណបក្ស នយោបាយណាមួយ ឬបេក្ខជនណាម្នាក់។

ជនប្រព្រឹត្តិអំពើខាងលើ អាចត្រូវបណ្តេញចេញពីព្រះរាជាណាចក្រកម្ពុជា តាម បែបបទដូចបានចែងក្នុងច្បាប់ស្តីពីអន្តោប្រវេសន៍។

មាត្រា ១៥៩.-

ត្រូវដាក់ពិន័យជាប្រាក់ពី ១០.០០០.០០០ (ដប់លាន) រៀល ទៅ ២០.០០០.០០០ (ម្ភៃលាន) រៀល ដោយគណៈកម្មាធិការជាតិរៀបចំការបោះឆ្នោត ចំពោះអង្គការមិន មែនរដ្ឋាភិបាល ឬសមាគមក្នុងស្រុក និងអង្គការមិនមែនរដ្ឋាភិបាល ឬសមាគមអន្តរជាតិ ដែលបំពេញការងារក្នុងព្រះរាជាណាចក្រកម្ពុជា ដែលប្រព្រឹត្តិអំពើបំពានមាត្រា ១៣៧ នៃច្បាប់នេះ។

ការទទួលខុសត្រូវខាងលើ មិនលើកលែងការទទួលខុសត្រូវរបស់រូបវន្តបុគ្គល ចំពោះអំពើដដែលខាងលើ ឬបទល្មើសផ្សេងទៀតដែលបានបញ្ញត្តិនៅក្នុងក្រមព្រហ្មទណ្ឌ នោះឡើយ។

មាត្រា ១៦០.-

ត្រូវព្រមានជាលាយលក្ខណ៍អក្សរ ដោយប្រធានគណៈកម្មការការិយាល័យ បោះឆ្នោត ចំពោះភ្នាក់ងារគណបក្សនយោបាយ ឬអ្នកសង្កេតការណ៍ដែលផ្តល់ការ ណែនាំ ឬស្តីបន្ទោសដល់មន្ត្រីបោះឆ្នោត ឬមន្ត្រីរាប់សន្លឹកឆ្នោត។

ក្នុងករណីដែលនៅតែមិនគោរពតាមការព្រមានខាងលើ ត្រូវដាក់ពិន័យជា ប្រាក់ពី ១.០០០.០០០ (មួយលាន) រៀល ទៅ ១០.០០០.០០០ (ដប់លាន) រៀល ដោយ គណៈកម្មាធិការជាតិរៀបចំការបោះឆ្នោត។



ខ- សម្រាប់មាត្រាអំពីទោសប្បញ្ញត្តិក្នុងច្បាប់ស្តីពីការបោះឆ្នោតជ្រើសរើសក្រុមប្រឹក្សាឃុំ សង្កាត់

មាត្រា១៧១.-

ត្រូវដាក់ពិន័យជាប្រាក់ពី ៥.០០០.០០០ (ប្រាំលាន) រៀល ទៅ ២០.០០០.០០០ (ម្ភៃលាន) រៀល ដោយគណៈកម្មាធិការជាតិរៀបចំការបោះឆ្នោត ដោយពុំទាន់គិតដល់ទោសព្រហ្មទណ្ឌផ្សេងទៀត ចំពោះជនណាដែលតាមគ្រប់មធ្យោបាយទុច្ចរិត៖

- រារាំងប្រជាពលរដ្ឋដែលមានសិទ្ធិបោះឆ្នោត មិនឱ្យទៅចុះឈ្មោះបោះឆ្នោត ឬរារាំងមិនឱ្យចុះឈ្មោះប្រជាពលរដ្ឋ ដែលមានសិទ្ធិបោះឆ្នោតក្នុងបញ្ជីបោះឆ្នោត និងសៀវភៅបញ្ជីបោះឆ្នោត
- បង្កការអ្នកឡក ឬរារាំងសកម្មភាពជាប្រក្រតី ក្នុងទីកន្លែងសម្រាប់ការពិនិត្យបញ្ជីឈ្មោះ និងការចុះឈ្មោះបោះឆ្នោត នៅក្នុងអំឡុងពេលនៃការពិនិត្យបញ្ជី និងចុះឈ្មោះបោះឆ្នោត
- ឱ្យអ្នកគាំទ្រ ឬអ្នកបោះឆ្នោតប្រព្រឹត្តិអំពើរំលោភបំពាន អំពើគំរាមកំហែង អំពើហិង្សាទៅលើបេក្ខជន ឬទៅលើគណបក្សនយោបាយដទៃ
- រារាំងប្រជាពលរដ្ឋដែលមានសិទ្ធិបោះឆ្នោតមិនឱ្យទៅបោះឆ្នោត
- រារាំងបេក្ខជន ឬអ្នកគាំទ្រគណបក្សនយោបាយមិនឱ្យយោសនាបោះឆ្នោតតាមការកំណត់
- ធ្វើឱ្យបាត់ទំនុកចិត្តលើការសម្ងាត់នៃការបោះឆ្នោត
- ធ្វើឱ្យមានការភាន់ច្រឡំនាំឱ្យបាត់ទំនុកចិត្តលើការបោះឆ្នោត
- បង្កការរំខានមិនឱ្យដំណើរការបោះឆ្នោតបាន
- បង្កការរំខានមិនឱ្យរាប់សន្លឹកឆ្នោតបាន
- ធ្វើឱ្យខូចរបៀបរៀបរយក្នុងពេលបោះឆ្នោត
- ទិញសន្លឹកឆ្នោតដោយសម្ភារ ឬដោយប្រាក់កាស។

ត្រូវលុបឈ្មោះចេញពីបញ្ជីបោះឆ្នោត ឬលុបបេក្ខភាពរបស់សាមីខ្លួន ដោយគណៈកម្មាធិការជាតិរៀបចំការបោះឆ្នោត បន្ថែមលើទណ្ឌកម្មដែលបានចែងក្នុងកថាខណ្ឌទី១ ខាងលើ ចំពោះជនដែលបានប្រព្រឹត្តិអំពើល្មើសដូចមានចែងក្នុងកថាខណ្ឌទី១ ខាងលើនេះ។

មាត្រា១៧៩.-

ត្រូវដាក់ពិន័យជាប្រាក់ពី ១០.០០០.០០០ (ដប់លាន) រៀល ទៅ ២០.០០០.០០០ (ម្ភៃលាន) រៀល ដោយគណៈកម្មាធិការជាតិរៀបចំការបោះឆ្នោត ចំពោះអង្គការមិនមែនរដ្ឋាភិបាល ឬសមាគមក្នុងស្រុក និងអង្គការមិនមែនរដ្ឋាភិបាល ឬសមាគមអន្តរជាតិ ដែលបំពេញការងារក្នុងដែនដីនៃព្រះរាជាណាចក្រកម្ពុជា ដែលបានធ្វើសកម្មភាពដោយផ្ទាល់ ឬដោយប្រយោលបំពានលើបញ្ញត្តិនៃមាត្រា ៧៤ នៃច្បាប់នេះ។



ការទទួលខុសត្រូវខាងលើ មិនលើកលែងការទទួលខុសត្រូវរបស់រូបវន្តបុគ្គល ចំពោះអំពើដដែលខាងលើ ឬបទល្មើសផ្សេងទៀតដែលបានបញ្ញត្តិនៅក្នុងក្រមព្រហ្មទណ្ឌ នោះឡើយ។

មាត្រា ១៨០.-

ត្រូវផាកពិន័យជាប្រាក់ពី ៥.០០០.០០០ (ប្រាំលាន) រៀលទៅ ១០.០០០.០០០ (ដប់លាន) រៀល ដោយគណៈកម្មាធិការជាតិរៀបចំការបោះឆ្នោត ចំពោះជនបរទេស ដែលមានវត្តមាននៅក្នុងដែនដីនៃព្រះរាជាណាចក្រកម្ពុជា ដែលបានធ្វើសកម្មភាព ដោយផ្ទាល់ ឬដោយប្រយោលក្នុងចេតនាយោសនាបោះឆ្នោត ដើម្បីគាំទ្រ ឬប្រឆាំង គណបក្សនយោបាយណាមួយ ឬបេក្ខជនណាម្នាក់។

ជនប្រព្រឹត្តិអំពើខាងលើ អាចត្រូវបណ្តេញចេញពីព្រះរាជាណាចក្រកម្ពុជាតាម បែបបទ ដូចបានចែងក្នុងច្បាប់ស្តីពីអន្តោប្រវេសន៍។

មាត្រា ១៨៧.-

ត្រូវផាកពិន័យជាប្រាក់ពី ១០.០០០.០០០ (ដប់លាន) រៀល ទៅ ២០.០០០.០០០ (ម្ភៃលាន) រៀល ដោយគណៈកម្មាធិការជាតិរៀបចំការបោះឆ្នោត ចំពោះអង្គការមិន មែនរដ្ឋាភិបាល ឬសមាគមក្នុងស្រុក និងអង្គការមិនមែនរដ្ឋាភិបាល ឬសមាគមអន្តរជាតិ ដែលបំពេញការងារក្នុងព្រះរាជាណាចក្រកម្ពុជា ដែលប្រព្រឹត្តិអំពើបំពានមាត្រា ១៥៩ នៃច្បាប់នេះ។

ការទទួលខុសត្រូវខាងលើ មិនលើកលែងការទទួលខុសត្រូវរបស់រូបវន្តបុគ្គល ចំពោះអំពើដដែលខាងលើ ឬបទល្មើសផ្សេងទៀតដែលបានបញ្ញត្តិនៅក្នុងក្រមព្រហ្មទណ្ឌ នោះឡើយ។

មាត្រា ១៨៨.-

ត្រូវព្រមានជាលាយលក្ខណ៍អក្សរ ដោយប្រធានគណៈកម្មការការិយាល័យ បោះឆ្នោត ឬប្រធានគណៈកម្មការការិយាល័យរាប់សន្លឹកឆ្នោត ចំពោះភ្នាក់ងារគណបក្ស នយោបាយ ឬអ្នកសង្កេតការណ៍ដែលផ្តល់ការណែនាំ ឬស្តីបន្ទោសដល់មន្ត្រី បោះឆ្នោត ឬមន្ត្រីរាប់សន្លឹកឆ្នោត។

ក្នុងករណីដែលនៅតែមិនគោរពតាមការព្រមានខាងលើ ត្រូវផាកពិន័យជា ប្រាក់ពី ១.០០០.០០០ (មួយលាន) រៀល ទៅ ១០.០០០.០០០ (ដប់លាន) រៀល ដោយគណៈកម្មាធិការជាតិរៀបចំការបោះឆ្នោត។



ឧបសម្ព័ន្ធទី៤

ក្រមសីលធម៌

សម្រាប់

ប្រព័ន្ធផ្សព្វផ្សាយព័ត៌មាន ក្នុងដំណើរការបោះឆ្នោត

១- សេចក្តីផ្តើម

ប្រទេសដែលកាន់លទ្ធិប្រជាធិបតេយ្យ តែងតែប្រាថ្នាចង់ឱ្យរាល់ការបោះឆ្នោតប្រព្រឹត្តទៅដោយសេរី ត្រឹមត្រូវ និងយុត្តិធម៌។ ដើម្បីសម្រេចនូវគោលដៅនេះបាន យើងទាំងអស់គ្នាជាប្រជាពលរដ្ឋ មន្ត្រីបោះឆ្នោត គណបក្សនយោបាយ បេក្ខជន និងភ្នាក់ងារគណបក្សនយោបាយ អាជ្ញាធរដែនដីគ្រប់លំដាប់ថ្នាក់ ក្រសួង ស្ថាប័ន កងកម្លាំងប្រដាប់អាវុធ អ្នកសារព័ត៌មានជាតិ និងអន្តរជាតិ អ្នកសង្កេតការណ៍ជាតិ និងអន្តរជាតិ និងភាគីពាក់ព័ន្ធត្រូវរួបរួមគ្នាគោរពច្បាប់បោះឆ្នោត បទបញ្ជា និងនីតិវិធីរបស់ គ.ជ.ប និងលិខិតបទដ្ឋានគតិយុត្តពាក់ព័ន្ធនឹងការបោះឆ្នោត ព្រមទាំងក្រមសីលធម៌ឱ្យបានខ្ជាប់ខ្ជួន។

ក្រមសីលធម៌នេះ ត្រូវបានរៀបចំតាក់តែងឡើងស្របទៅតាមច្បាប់បោះឆ្នោត បទបញ្ជា និងនីតិវិធីរបស់ គ.ជ.ប និងបទដ្ឋានគតិយុត្តពាក់ព័ន្ធនឹងការបោះឆ្នោត។

ការប្រតិបត្តិតាមក្រមសីលធម៌ជាផ្នែកមួយដ៏សំខាន់សម្រាប់ធ្វើឱ្យបរិយាកាសនៃដំណើរការបោះឆ្នោត តាំងពីចាប់ផ្តើមរហូតដល់ប្រកាសលទ្ធផលបោះឆ្នោតផ្លូវការប្រព្រឹត្តទៅដោយរលូន និងប្រកបដោយសន្តិសុខ សុវត្ថិភាព។ ការប្រតិបត្តិតាមក្រមសីលធម៌បានល្អជាកត្តាជំរុញលើកទឹកចិត្តដល់ប្រជាពលរដ្ឋ មន្ត្រីបោះឆ្នោត អាជ្ញាធរដែនដីគ្រប់លំដាប់ថ្នាក់ កងកម្លាំងប្រដាប់អាវុធ អ្នកសារព័ត៌មានជាតិ និងអន្តរជាតិ អ្នកសង្កេតការណ៍ជាតិ និងអន្តរជាតិ គណបក្សនយោបាយ ជាគូប្រកួតប្រជែងមានសុទិដ្ឋិនិយមរវាងគ្នានឹងគ្នា សហការគ្នា និងបំពេញការងារតាមភារកិច្ច និងមុខនាទីរៀងៗខ្លួន រួមចំណែកពង្រឹងសាមគ្គីភាព និងកិច្ចសហការជាតិ និងអន្តរជាតិក្នុងការបោះឆ្នោត។ ការគោរពក្រមសីលធម៌បានល្អ នាំឱ្យកាត់បន្ថយបាននូវអំពើហិង្សា ជម្លោះ ការរើសអើង ការបែងចែករវាងអ្នកដែលមាននិន្នាការនយោបាយផ្សេងៗគ្នាក្នុងសង្គម។ ការគោរពក្រមសីលធម៌បានល្អគឺជាការលើកស្ទួយកិត្យានុភាពជាតិលើឆាកអន្តរជាតិ បង្ហាញពីការគោរពច្បាប់ ការឯកភាពជាតិ ការជឿទុកចិត្តគ្នារវាងគណបក្សនយោបាយ ប្រជាពលរដ្ឋ រាជរដ្ឋាភិបាល និងភាគីពាក់ព័ន្ធទាំងអស់ក្នុងសង្គម។

គណៈកម្មាធិការជាតិរៀបចំការបោះឆ្នោត (គ.ជ.ប) អនុម័តក្រមសីលធម៌នេះ សម្រាប់ប្រព័ន្ធផ្សព្វផ្សាយព័ត៌មានអនុវត្តក្នុងដំណើរការបោះឆ្នោត ដើម្បីលើកកម្ពស់ថែមទៀតនូវប្រសិទ្ធភាពនៃការផ្សព្វផ្សាយអំពីការបោះឆ្នោតប្រកបដោយវិជ្ជាជីវៈ ត្រឹមត្រូវ និងតម្លាភាព។



២- គោលបំណង

ក្រមសីលធម៌នេះ មានគោលបំណងកំណត់វិធានសំខាន់ៗ ដើម្បីឱ្យប្រព័ន្ធផ្សព្វផ្សាយព័ត៌មាន និងអ្នកសារព័ត៌មាន អនុវត្តសេរីភាពសារព័ត៌មាន និងសេរីភាពខាងការផ្សព្វផ្សាយព័ត៌មាន ផ្តល់ព័ត៌មានអំពីការបោះឆ្នោតបានត្រឹមត្រូវ ច្បាស់លាស់ ទាន់ពេលវេលា ចូលរួមធានាឱ្យដំណើរការបោះឆ្នោតនៅព្រះរាជាណាចក្រកម្ពុជា ប្រព្រឹត្តទៅដោយសេរី ត្រឹមត្រូវ និងយុត្តិធម៌ ស្របតាមគោលការណ៍នៃលទ្ធិប្រជាធិបតេយ្យ សេរីពហុបក្ស។

៣- វិសាលភាព

ក្រមសីលធម៌នេះ មានវិសាលភាពអនុវត្តចំពោះប្រព័ន្ធផ្សព្វផ្សាយព័ត៌មាន និងអ្នកសារព័ត៌មានទាំងអស់ដែលធ្វើការផ្សព្វផ្សាយព័ត៌មាន និងចូលរួមយកព័ត៌មានក្នុងដំណើរការបោះឆ្នោត។

៤- និយមន័យ

វាក្យស័ព្ទសំខាន់ៗនៅក្នុងក្រមសីលធម៌នេះមានន័យដូចតទៅ៖

៤.១- ប្រព័ន្ធផ្សព្វផ្សាយព័ត៌មាន សំដៅដល់អង្គការទាំងឡាយដែលធ្វើសកម្មភាពនៃការផ្សព្វផ្សាយព័ត៌មាន ដែលត្រូវធ្វើឡើងជាទៀងទាត់ តាមរយៈការបោះពុម្ព ការផ្សព្វផ្សាយ រួមមានសារព័ត៌មាន ទស្សនាវដ្តី និងតាមរយៈវិទ្យុ ទូរទស្សន៍ និងតាមរយៈគេហទំព័រ។

៤.២- ការបោះឆ្នោត សំដៅដល់ការបោះឆ្នោតជ្រើសតាំងសមាជិកព្រឹទ្ធសភា ការបោះឆ្នោតជ្រើសតាំងតំណាងរាស្ត្រ ការបោះឆ្នោតជ្រើសរើសក្រុមប្រឹក្សារាជធានី ក្រុមប្រឹក្សាខេត្ត ក្រុមប្រឹក្សាក្រុង ក្រុមប្រឹក្សាស្រុក ក្រុមប្រឹក្សាខណ្ឌ និងការបោះឆ្នោតជ្រើសរើសក្រុមប្រឹក្សាឃុំ សង្កាត់ដែលរៀបចំឡើងដោយ គ.ជ.ប។

៤.៣- ដំណើរការបោះឆ្នោត សំដៅដល់៖

- ការពិនិត្យបញ្ជីឈ្មោះ និងការចុះឈ្មោះបោះឆ្នោត
- ការចុះបញ្ជីគណបក្សនយោបាយ និងបញ្ជីបេក្ខជនឈរឈ្មោះបោះឆ្នោត
- ការយោសនាបោះឆ្នោត
- ការបោះឆ្នោត ការរាប់សន្លឹកឆ្នោត ការបូកសរុបលទ្ធផលនៃការបោះឆ្នោត
- ការដាក់ ការទទួល និងការដោះស្រាយបណ្តឹង
- ការប្រកាសលទ្ធផលនៃការបោះឆ្នោត។

៥- សិទ្ធិ ភារកិច្ច និងការទទួលខុសត្រូវរបស់ប្រព័ន្ធផ្សព្វផ្សាយព័ត៌មាន

ប្រព័ន្ធផ្សព្វផ្សាយព័ត៌មាន និងអ្នកសារព័ត៌មានទាំងអស់មានសិទ្ធិ ភារកិច្ច និងការទទួលខុសត្រូវក្នុងការយកព័ត៌មាន និងផ្សព្វផ្សាយអំពីការបោះឆ្នោត។

៥.១- សិទ្ធិរបស់ប្រព័ន្ធផ្សព្វផ្សាយព័ត៌មាន

ប្រព័ន្ធផ្សព្វផ្សាយព័ត៌មាន និងអ្នកសារព័ត៌មានទាំងអស់មានសិទ្ធិដូចខាងក្រោម៖



- ៥.១.១ សមាគមអ្នកសារព័ត៌មាន ឬអង្គការអ្នកសារព័ត៌មាន ឬអ្នកសារព័ត៌មានឯករាជ្យ ដែលមានបំណងចូលរួមយកព័ត៌មានក្នុងដំណើរការបោះឆ្នោត មានសិទ្ធិដាក់ ពាក្យសុំចុះឈ្មោះជាអ្នកសារព័ត៌មានដោយផ្ទាល់ទៅ គ.ជ.ប។
- ៥.១.២ អាចទាញយកពាក្យសុំចុះឈ្មោះជាអ្នកសារព័ត៌មានពីគេហទំព័រ គ.ជ.ប (www.nec.gov.kh) បានដោយឥតគិតថ្លៃ។
- ៥.១.៣ បំពេញបែបបទនៃការស្នើសុំចុះឈ្មោះជាអ្នកសារព័ត៌មាន ស្របតាមបទប្បញ្ញត្តិ ដែលមានចែងក្នុងបទបញ្ជា និងនីតិវិធីសម្រាប់ការបោះឆ្នោតនីមួយៗ។
- ៥.១.៤ ថត និងយកព័ត៌មានអំពីការពិនិត្យបញ្ជីឈ្មោះ និងចុះឈ្មោះបោះឆ្នោត ការចុះ បញ្ជីគណបក្សនយោបាយ និងបញ្ជីបេក្ខជនឈរឈ្មោះបោះឆ្នោត ការយោសនា បោះឆ្នោត ការបោះឆ្នោត ការរាប់សន្លឹកឆ្នោត ការបូកសរុបលទ្ធផល និងការប្រកាស លទ្ធផលនៃការបោះឆ្នោត។
- ៥.១.៥ អ្នកសារព័ត៌មានជាតិ និងអន្តរជាតិដែលមានបំណងថតយករូបភាពក្នុងការិយាល័យ ចុះឈ្មោះបោះឆ្នោត និងការិយាល័យបោះឆ្នោត និងការិយាល័យរាប់សន្លឹកឆ្នោត ត្រូវជម្រាបជូនដំណឹងទៅប្រធាន ក.ច.ប ឬ គ.ក.ប/គ.ក.រ នោះជាមុន។
- ៥.១.៦ ក្នុងករណីជួបគ្រោះអាសន្ន ឬអសន្តិសុខអ្វីមួយ ត្រូវជូនដំណឹងទៅមន្ត្រីបោះឆ្នោត ពាក់ព័ន្ធ និងអាជ្ញាធរដែនដី ដើម្បីជួយដោះស្រាយឱ្យបានទាន់ពេលវេលា។

៥.២- ភារកិច្ចរបស់ប្រព័ន្ធផ្សព្វផ្សាយព័ត៌មាន

ប្រព័ន្ធផ្សព្វផ្សាយព័ត៌មានត្រូវផ្សព្វផ្សាយព័ត៌មានដល់សាធារណជន អ្នកបោះឆ្នោតឱ្យបាន ត្រឹមត្រូវ និងទាន់ពេលវេលា។ ក្នុងន័យនេះ ប្រព័ន្ធផ្សព្វផ្សាយព័ត៌មានទាំងអស់ត្រូវបំពេញភារកិច្ច ដូចខាងក្រោម៖

- ៥.២.១ ចូលរួមក្នុងការអប់រំអ្នកបោះឆ្នោត ដើម្បីឱ្យអ្នកបោះឆ្នោតមានការយល់ដឹងត្រឹមត្រូវ ពីការបោះឆ្នោត។
- ៥.២.២ ផ្តល់ព័ត៌មាន និងការអប់រំអំពីការបោះឆ្នោតដែលងាយយល់សម្រាប់អ្នកបោះឆ្នោត រួមមានសិទ្ធិចុះឈ្មោះបោះឆ្នោត សិទ្ធិបោះឆ្នោត និងសិទ្ធិចូលរួមក្នុងសកម្មភាព ផ្សេងៗទៀតនៃការបោះឆ្នោតតាមច្បាប់កំណត់។
- ៥.២.៣ ស្វែងរក និងផ្សព្វផ្សាយព័ត៌មានអំពីទស្សនៈ និងគំនិតផ្សេងៗគ្នារបស់អ្នកពាក់ព័ន្ធ ទាំងអស់នៅក្នុងដំណើរការបោះឆ្នោត។
- ៥.២.៤ ផ្សព្វផ្សាយព័ត៌មានអំពីសារៈសំខាន់នៃការចូលរួមរបស់ព្រះសង្ឃ យុវជន យុវនារី ស្ត្រី ជនជាតិភាគតិច និងជនមានពិការភាព ក្នុងដីវភាពសង្គម និងនយោបាយដើម្បី បង្កើនការយល់ដឹង។



- ៥.២.៥ ចូលរួមលើកកម្ពស់ការយល់ដឹងរបស់ប្រជាពលរដ្ឋ អំពីដំណើរការបោះឆ្នោត តាមរយៈការអប់រំ និងកម្មវិធីផ្សព្វផ្សាយជាសាធារណៈ ដើម្បីឱ្យអ្នកបោះឆ្នោតបានទទួលព័ត៌មានគ្រប់ជ្រុងជ្រោយ។
- ៥.២.៦ ប្រព័ន្ធផ្សព្វផ្សាយព័ត៌មានរដ្ឋ ត្រូវមានអព្យាក្រឹតភាព យុត្តិធម៌ និងភាពត្រឹមត្រូវក្នុងការផ្សព្វផ្សាយព័ត៌មានពាក់ព័ន្ធនឹងដំណើរការបោះឆ្នោត។ ដោយឡែកប្រព័ន្ធផ្សព្វផ្សាយព័ត៌មានឯកជន ត្រូវចូលរួមសហការធ្វើការផ្សព្វផ្សាយព័ត៌មានប្រកបដោយអព្យាក្រឹត យុត្តិធម៌ និងត្រឹមត្រូវ។
- ៥.២.៧ ប្រព័ន្ធផ្សព្វផ្សាយព័ត៌មាន និងអ្នកសារព័ត៌មានទាំងអស់ ត្រូវគោរពតាមក្រមសីលធម៌វិជ្ជាជីវៈអ្នកសារព័ត៌មាន គោរពច្បាប់ស្តីពីរបបសារព័ត៌មាន គោរពច្បាប់ស្តីពីការបោះឆ្នោត បទបញ្ជា និងនីតិវិធីសម្រាប់ការបោះឆ្នោត និងក្រមសីលធម៌នេះ។
- ៥.២.៨ ប្រព័ន្ធផ្សព្វផ្សាយព័ត៌មាន និងអ្នកសារព័ត៌មានទាំងអស់ ត្រូវខិតខំប្រឹងប្រែងឱ្យអស់សមត្ថភាពក្នុងការចូលរួមធ្វើឱ្យការបោះឆ្នោតប្រព្រឹត្តទៅដោយសេរី ត្រឹមត្រូវ និងយុត្តិធម៌ ស្របតាមគោលការណ៍នៃលទ្ធិប្រជាធិបតេយ្យ សេរីពហុបក្ស។

៥.៣- ការទទួលខុសត្រូវ និងកាតព្វកិច្ចរបស់ប្រព័ន្ធផ្សព្វផ្សាយព័ត៌មាន

ប្រព័ន្ធផ្សព្វផ្សាយព័ត៌មានត្រូវទទួលខុសត្រូវលើសកម្មភាពរបស់ខ្លួនទៅតាមច្បាប់ជាធរមាន និងមានកាតព្វកិច្ចគោរពគោលការណ៍ចាំបាច់ដូចតទៅ៖

- ៥.៣.១ គោរពសច្ចធម៌ និងគោរពសិទ្ធិយល់ដឹងនូវសច្ចធម៌របស់សាធារណជន។
- ៥.៣.២ គោរពសិទ្ធិ និងសេរីភាពរស់នៅក្នុងជីវភាពឯកជនរបស់បុគ្គល។
- ៥.៣.៣ ប្រព័ន្ធផ្សព្វផ្សាយព័ត៌មាន ត្រូវបានលើកទឹកចិត្តក្នុងលក្ខណៈជាដៃគូជាមួយ គ.ជ.ប ដើម្បីធ្វើការផ្តល់ព័ត៌មាន និងអប់រំអ្នកបោះឆ្នោតអំពីការបោះឆ្នោត។
- ៥.៣.៤ ប្រព័ន្ធផ្សព្វផ្សាយព័ត៌មានរបស់រដ្ឋ ត្រូវបង្ហាញនូវកម្រិតគុណភាពខ្ពស់នៃវិជ្ជាជីវៈអ្នកសារព័ត៌មាន និងត្រូវផ្តល់ព័ត៌មាន និងហេតុការណ៍ថ្មីៗឱ្យបានសមរម្យពិតប្រាកដ និងឥតលម្អៀង ដើម្បីធានានូវយុត្តិធម៌ និងតុល្យភាពព័ត៌មានសម្រាប់គណបក្សនយោបាយដែលចូលរួមក្នុងការបោះឆ្នោត។
- ៥.៣.៥ ពង្រឹង និងណែនាំអ្នកសារព័ត៌មាន មិនត្រូវបោះបង់គោលជំហរ ឬក្រមសីលធម៌របស់ខ្លួន ដោយសារតែអំណោយ ផលប្រយោជន៍ ឬចំណង់ចំណូលចិត្តពិសេសទេ។
- ៥.៣.៦ ត្រូវផ្ទៀងផ្ទាត់អំពីប្រភពព័ត៌មាន ភាពសុក្រឹត និងភាពច្បាស់លាស់នៃហេតុការណ៍ និងព្រឹត្តិការណ៍ដែលខ្លួនត្រូវរាយការណ៍។
- ៥.៣.៧ ត្រូវរាយការណ៍តែតាមហេតុការណ៍ ដែលខ្លួនដឹងពីប្រភពដើមតែប៉ុណ្ណោះ។ ប្រព័ន្ធផ្សព្វផ្សាយព័ត៌មានមិនត្រូវបំបាត់ចោលនូវព័ត៌មានសំខាន់ៗ ឬកែបន្លំឯកសារផ្សេងៗឡើយ។



- ៥.៣.៨ ប្រើវិធីសុចរិត ត្រឹមត្រូវ ដើម្បីស្វែងរកដំណឹង រូបថត និងឯកសារផ្សេងៗ។
- ៥.៣.៩ ត្រូវផ្សាយដំណឹងទាំងឡាយដោយសុចរិត ព្រមទាំងធ្វើអត្ថាធិប្បាយ ឬវិះគន់ឱ្យបាន ត្រឹមត្រូវ និងសមស្របតាមគោលការណ៍គតិយុត្តិធម៌ និងសីលធម៌។
- ៥.៣.១០ ថ្លឹងថ្លែងឱ្យបានត្រឹមត្រូវ មានប្រភពឯកសារច្បាស់លាស់ និងទទួលខុសត្រូវខ្ពស់ ក្នុងការផ្សព្វផ្សាយលទ្ធផលនៃការបោះឆ្នោត។
- ៥.៣.១១ ត្រូវផ្តល់ព័ត៌មានឱ្យបានត្រឹមត្រូវ មិនលម្អៀង និងដោយមានការថ្លឹងថ្លែងឱ្យមាន តុល្យភាព។
- ៥.៣.១២ ផ្តល់ឱកាសស្មើគ្នាដល់គណបក្សនយោបាយ ឬបេក្ខជនដែលចូលរួមក្នុងការ បោះឆ្នោតឱ្យមានលទ្ធភាពប្រើប្រាស់ប្រព័ន្ធផ្សព្វផ្សាយព័ត៌មាន។
- ៥.៣.១៣ ក្នុងពេលយុទ្ធនាការយោសនាបោះឆ្នោត ប្រព័ន្ធផ្សព្វផ្សាយព័ត៌មានរបស់រដ្ឋ និង ឯកជន ត្រូវបែងចែកឱ្យបានច្បាស់ក្នុងការផ្សព្វផ្សាយព័ត៌មានអំពីសកម្មភាពជា ផ្លូវការរបស់តំណាងរាជរដ្ឋាភិបាល និងសកម្មភាពយោសនាបោះឆ្នោត ដែលធ្វើ ឡើងក្នុងនាមគណបក្សនយោបាយ បេក្ខជន ឬអ្នកគាំទ្រ។
- ៥.៣.១៤ ប្រព័ន្ធផ្សព្វផ្សាយព័ត៌មាន និងអ្នកសារព័ត៌មាន ត្រូវធ្វើការបែងចែកឱ្យបាន ច្បាស់លាស់រវាងហេតុការណ៍ជាក់ស្តែង និងទស្សនៈយោបល់។ ការផ្សព្វផ្សាយ ព័ត៌មានត្រូវឆ្លុះបញ្ចាំងពីហេតុការណ៍ជាក់ស្តែង។
- ៥.៣.១៥ ត្រូវចៀសវាងការផ្សព្វផ្សាយព័ត៌មាន ដែលញុះញង់ឱ្យមានការរើសអើង ប្រកាន់ ពូជសាសន៍ ពណ៌សម្បុរ ភេទ ភាសា ជំនឿ សាសនា មតិ ឬនិន្នាការនយោបាយ ដើមកំណើតជាតិ ឋានៈសង្គម ធនធាន ឬស្ថានភាពដទៃទៀត។
- ៥.៣.១៦ ត្រូវធ្វើការកែតម្រូវនូវព័ត៌មានណា ដែលចេញផ្សាយរួចហើយៗមានលក្ខណៈ មិនជាក់លាក់ និងនាំឱ្យមានការយល់ច្រឡំ។

៦- បម្រាមចំពោះប្រព័ន្ធផ្សព្វផ្សាយព័ត៌មាន

ត្រូវបានហាមឃាត់ ចំពោះសកម្មភាពដែលត្រូវបានចាត់ទុកថា ជាការរំលោភធ្ងន់ធ្ងរខាង ផ្នែកវិជ្ជាជីវៈអ្នកសារព័ត៌មាន និងប្រព័ន្ធផ្សព្វផ្សាយព័ត៌មានដូចខាងក្រោម៖

- ៦.១ ការផ្សព្វផ្សាយព័ត៌មានដែលធ្វើឱ្យមានការភ័ន្តច្រឡំ នាំឱ្យបាត់ទំនុកចិត្តលើការ បោះឆ្នោត។
- ៦.២ ការបន្លំឱ្យគេយល់ខុសដូចជា ការសរសេររបញ្ជិតបញ្ជៀង ដើម្បីឱ្យសាធារណជន មានការសង្ស័យដោយអយុត្តិធម៌លើបុគ្គលណាម្នាក់ ក្រុមបក្សណាមួយ។
- ៦.៣ ការផ្សព្វផ្សាយព័ត៌មានដោយសំអាងលើពាក្យចចាមអាម៉ម ឬព័ត៌មានដែលពុំមាន ភស្តុតាងបញ្ជាក់។



- ៦.៤ ការផ្សព្វផ្សាយដែលមានលក្ខណៈមូលបង្កាច់ បរិហារកេរ្តិ៍ និងជេរប្រមាថដល់គណបក្សនយោបាយ បេក្ខជន ឬអ្នកគាំទ្រណាមួយ។
- ៦.៥ ការប្រើប្រាស់ភាសាញុះញង់ ឬវាយប្រហារ ដែលអាចបង្កភាពគ្មានសណ្តាប់ធ្នាប់ ឬអាចឱ្យមានអំពើហិង្សា។
- ៦.៦ ការបោះពុម្ពផ្សាយ ឬចែកចាយព័ត៌មានណាដែលប៉ះពាល់ដល់សណ្តាប់ធ្នាប់សាធារណៈ ដែលបង្កឱ្យមានការភ័យខ្លាច ឬបង្កជាអំពើហិង្សាណាមួយកើតឡើង។
- ៦.៧ ការផ្សព្វផ្សាយព័ត៌មានដែលញុះញង់ឱ្យមានការរើសអើង ប្រកាន់ពូជសាសន៍ ពណ៌សម្បុរ ភេទ ភាសា ជំនឿ សាសនា មតិ ឬនិន្នាការនយោបាយ ដើមកំណើត ឋានៈសង្គម ធនធាន ឬស្ថានភាពដទៃទៀត។
- ៦.៨ ការបោះពុម្ពផ្សាយ ឬផ្សាយបន្តនូវព័ត៌មានដែលបណ្តាលឱ្យប៉ះពាល់ដល់សន្តិសុខជាតិ ស្ថេរភាពនយោបាយ និងស្ថេរភាពសង្គម។
- ៦.៩ ការបោះពុម្ពផ្សាយ ឬផ្សាយបន្តហេតុការណ៍ ឬព្រឹត្តិការណ៍មិនពិតដែលជាការជេរប្រមាថ ការមើលងាយដល់ស្ថាប័នជាតិ។
- ៦.១០ ការផ្សព្វផ្សាយមានលក្ខណៈរើសអើង ប្រឆាំងនឹងគណបក្សនយោបាយណាមួយ ឬបេក្ខជនណាម្នាក់។
- ៦.១១ ការសម្តែងចេញនូវនិន្នាការនយោបាយ ការមាក់ងាយ ឬការប្រមាថ តាមរយៈកាយវិការ ឬឥរិយាបថជាក់ស្តែងផ្សេងទៀត។
- ៦.១២ ការបញ្ចេញ បញ្ចូលនូវទស្សនៈផ្ទាល់ខ្លួន ឬក៏ធ្វើបុរេវិនិច្ឆ័យនៅក្នុងហេតុការណ៍កំពុងកើតមានដែលខ្លួនធ្វើសេចក្តីវាយការណ៍។
- ៦.១៣ ការជ្រៀតជ្រែក ឬរំខានដល់ការងារចុះឈ្មោះបោះឆ្នោត បោះឆ្នោត និងរាប់សន្លឹកឆ្នោត។
- ៦.១៤ ការផ្សព្វផ្សាយមិនឱ្យប្រជាពលរដ្ឋទៅចុះឈ្មោះបោះឆ្នោត និងទៅបោះឆ្នោត។
- ៦.១៥ ការទទួលសំណូក អំណោយក្នុងបែបណាមួយ ឬការជំរិតយកប្រាក់ ដើម្បីជាថ្នូរនឹងការផ្សព្វផ្សាយ ឬមិនផ្សព្វផ្សាយនូវព័ត៌មានណាមួយ។
- ៦.១៦ ការធ្វើសម្ភាសន៍នៅក្នុងការិយាល័យចុះឈ្មោះបោះឆ្នោត ការិយាល័យបោះឆ្នោត និងការិយាល័យរាប់សន្លឹកឆ្នោត។
- ៦.១៧ ការប្រើប្រាស់តួនាទីរបស់ខ្លួន (ទោះឯកជន ឬរដ្ឋ) ដើម្បីគាបសង្កត់លើមន្ត្រីចុះឈ្មោះបោះឆ្នោត ឬសមាជិក កបយ.ស មន្ត្រីការិយាល័យបោះឆ្នោត និងរាប់សន្លឹកឆ្នោត ឬគាបសង្កត់លើអ្នកសង្កេតការណ៍ ឬបេក្ខជន ឬភ្នាក់ងារគណបក្សនយោបាយ ឬអ្នកមានសិទ្ធិបោះឆ្នោត ឬអ្នកបោះឆ្នោតឡើយ។
- ៦.១៨ ការដក់បារី និងការបង្ការភ្លើង អគ្គិភ័យ អ្នកសារព័ត៌មាន ត្រូវជៀសវាង៖



- ការដក់បារីនៅក្នុងទីស្តីការ គ.ជ.ប ទីស្នាក់ការ លធ.ខប ទីស្នាក់ការគណៈកម្មការ-
រៀបចំការបោះឆ្នោតគ្រប់លំដាប់ថ្នាក់ ការិយាល័យចុះឈ្មោះបោះឆ្នោត ការិយាល័យ
បោះឆ្នោត និងការិយាល័យរាប់សន្លឹកឆ្នោត
- ការគូសឈើគូស កេះដែកកេះ ឬឧបករណ៍ដែលអាចធ្វើឱ្យឆេះណាមួយនៅក្នុង
ការិយាល័យចុះឈ្មោះបោះឆ្នោត ការិយាល័យបោះឆ្នោត និងការិយាល័យរាប់
សន្លឹកឆ្នោត ដោយគ្មានការចាំបាច់តម្រូវឱ្យធ្វើ។

៦.១៩ ល្បែង

អ្នកសារព័ត៌មាន មិនត្រូវលេងល្បែងស៊ីសង ឬល្បែងកំសាន្តនៅក្នុងទីស្តីការ គ.ជ.ប
ទីស្នាក់ការ លធ.ខប ទីស្នាក់ការគណៈកម្មការរៀបចំការបោះឆ្នោតគ្រប់លំដាប់ថ្នាក់
ការិយាល័យចុះឈ្មោះបោះឆ្នោត ការិយាល័យបោះឆ្នោត និងការិយាល័យរាប់
សន្លឹកឆ្នោត។

៧- សំណូមពរ និងការអនុវត្ត

ប្រព័ន្ធផ្សព្វផ្សាយព័ត៌មាន និងអ្នកសារព័ត៌មានត្រូវយកចិត្តទុកដាក់អនុវត្តដូចខាងក្រោម។

៧.១- សំណូមពរ

ដើម្បីធានាឱ្យដំណើរការបោះឆ្នោតប្រព្រឹត្តទៅដោយសេរី ត្រឹមត្រូវ និងយុត្តិធម៌ ស្របតាម
គោលការណ៍លទ្ធិប្រជាធិបតេយ្យ សេរី ពហុបក្ស ប្រព័ន្ធផ្សព្វផ្សាយព័ត៌មាន និងអ្នកសារព័ត៌មាន
ត្រូវគោរពច្បាប់បោះឆ្នោត បទបញ្ជា និងនីតិវិធីរបស់ គ.ជ.ប ច្បាប់ស្តីពីរបបសារព័ត៌មាន និង
ក្រមសីលធម៌នេះ។

ប្រព័ន្ធផ្សព្វផ្សាយព័ត៌មាន និងអ្នកសារព័ត៌មានទាំងអស់ត្រូវធ្វើការផ្សព្វផ្សាយព័ត៌មានអំពី
ដំណើរការបោះឆ្នោតឱ្យមានប្រសិទ្ធភាពប្រកបដោយវិជ្ជាជីវៈ ឯករាជ្យ ត្រឹមត្រូវ និងមិនលម្អៀង។

៧.២- ការអនុវត្ត

ក្រមសីលធម៌នេះ មានប្រសិទ្ធភាពអនុវត្តចាប់តាំងពីថ្ងៃចុះហត្ថលេខាដោយប្រធាន គ.ជ.ប
និងត្រូវអនុវត្តគ្រប់សម័យកាលនៃការបោះឆ្នោត ដែលរៀបចំឡើងដោយ គ.ជ.ប។



សម្រាប់ទោសប្បញ្ញត្តិ

ក- សម្រាប់មាត្រាអំពីទោសប្បញ្ញត្តិក្នុងច្បាប់ស្តីពីការបោះឆ្នោតជ្រើសតាំងតំណាងរាស្ត្រ

មាត្រា១៤២.-

ត្រូវដាក់ពិន័យជាប្រាក់ពី ៥.០០០.០០០ (ប្រាំលាន) រៀល ទៅ ២០.០០០.០០០ (ម្ភៃលាន) រៀល ដោយគណៈកម្មាធិការជាតិរៀបចំការបោះឆ្នោត ដោយពុំទាន់គិតដល់ទោសព្រហ្មទណ្ឌផ្សេងទៀត ចំពោះជនណាដែលតាមគ្រប់មធ្យោបាយទុច្ចរិត៖

- រារាំងប្រជាពលរដ្ឋដែលមានសិទ្ធិបោះឆ្នោត មិនឱ្យទៅចុះឈ្មោះបោះឆ្នោត ឬរារាំងមិនឱ្យចុះឈ្មោះប្រជាពលរដ្ឋ ដែលមានសិទ្ធិបោះឆ្នោតក្នុងបញ្ជីបោះឆ្នោត និងសៀវភៅបញ្ជីបោះឆ្នោត។
- បង្កការអុកឡែក ឬរារាំងសកម្មភាពជាប្រក្រតី ក្នុងទឹកនៃសម្រាប់ការពិនិត្យបញ្ជីឈ្មោះ និងការចុះឈ្មោះបោះឆ្នោត នៅក្នុងអំឡុងពេលនៃការពិនិត្យបញ្ជី និងចុះឈ្មោះបោះឆ្នោត។
- ឱ្យអ្នកគាំទ្រ ឬអ្នកបោះឆ្នោតប្រព្រឹត្តិអំពើរំលោភបំពាន អំពើគំរាមកំហែង អំពើហិង្សាទៅលើបេក្ខជន ឬទៅលើគណបក្សនយោបាយដទៃ។
- រារាំងប្រជាពលរដ្ឋដែលមានសិទ្ធិបោះឆ្នោតមិនឱ្យទៅបោះឆ្នោត។
- រារាំងបេក្ខជន ឬអ្នកគាំទ្រគណបក្សនយោបាយមិនឱ្យយោសនាបោះឆ្នោតតាមការកំណត់។
- ធ្វើឱ្យបាត់ទំនុកចិត្តលើការសម្ងាត់នៃការបោះឆ្នោត។
- ធ្វើឱ្យមានការភាន់ច្រឡំនាំឱ្យបាត់ទំនុកចិត្តលើការបោះឆ្នោត។
- បង្កការរំខានមិនឱ្យដំណើរការបោះឆ្នោតបាន។
- បង្កការរំខានមិនឱ្យរាប់សន្លឹកឆ្នោតបាន។
- ធ្វើឱ្យខូចរបៀបរៀបរយក្នុងពេលបោះឆ្នោត។
- ទិញសន្លឹកឆ្នោតដោយសម្ភារ ឬដោយប្រាក់កាស។

ត្រូវលុបឈ្មោះចេញពីបញ្ជីបោះឆ្នោត ឬលុបបេក្ខភាពរបស់សាមីខ្លួន ដោយគណៈកម្មាធិការជាតិរៀបចំការបោះឆ្នោត បន្ថែមលើទណ្ឌកម្មដែលបានចែងក្នុងកថាខណ្ឌទី១ ខាងលើ ចំពោះជនដែលបានប្រព្រឹត្តិអំពើល្មើសដូចមានចែងក្នុងកថាខណ្ឌទី១ ខាងលើនេះ។

ខ- សម្រាប់មាត្រាអំពីទោសប្បញ្ញត្តិក្នុងច្បាប់ស្តីពីការបោះឆ្នោតជ្រើសរើសក្រុមប្រឹក្សាឃុំ សង្កាត់

មាត្រា១៧១.-

ត្រូវដាក់ពិន័យជាប្រាក់ពី ៥.០០០.០០០ (ប្រាំលាន) រៀល ទៅ ២០.០០០.០០០ (ម្ភៃលាន) រៀល ដោយគណៈកម្មាធិការជាតិរៀបចំការបោះឆ្នោត ដោយពុំទាន់គិតដល់ទោសព្រហ្មទណ្ឌផ្សេងទៀត ចំពោះជនណាដែលតាមគ្រប់មធ្យោបាយទុច្ចរិត៖

គ.ជ.ប - បទបញ្ជា និងនីតិវិធីសម្រាប់ការបោះឆ្នោតជ្រើសតាំងតំណាងរាស្ត្រ នីតិកាលទី៧ ឆ្នាំ២០២៣



- រារាំងប្រជាពលរដ្ឋដែលមានសិទ្ធិបោះឆ្នោត មិនឱ្យទៅចុះឈ្មោះបោះឆ្នោត ឬរារាំងមិនឱ្យចុះឈ្មោះប្រជាពលរដ្ឋ ដែលមានសិទ្ធិបោះឆ្នោតក្នុងបញ្ជីបោះឆ្នោត និងសៀវភៅបញ្ជីបោះឆ្នោត

- បង្កការអុកឡុក ឬរារាំងសកម្មភាពជាប្រក្រតី ក្នុងទឹកនៃសម្រាប់ការពិនិត្យបញ្ជីឈ្មោះ និងការចុះឈ្មោះបោះឆ្នោត នៅក្នុងអំឡុងពេលនៃការពិនិត្យបញ្ជី និងចុះឈ្មោះបោះឆ្នោត

- ឱ្យអ្នកគាំទ្រ ឬអ្នកបោះឆ្នោតប្រព្រឹត្តអំពើរំលោភបំពាន អំពើគំរាមកំហែង អំពើហិង្សាទៅលើបេក្ខជន ឬទៅលើគណបក្សនយោបាយដទៃ

- រារាំងប្រជាពលរដ្ឋដែលមានសិទ្ធិបោះឆ្នោតមិនឱ្យទៅបោះឆ្នោត

- រារាំងបេក្ខជន ឬអ្នកគាំទ្រគណបក្សនយោបាយមិនឱ្យយោសនាបោះឆ្នោតតាមការកំណត់

- ធ្វើឱ្យបាត់ទំនុកចិត្តលើការសម្ងាត់នៃការបោះឆ្នោត

- ធ្វើឱ្យមានការភាន់ច្រឡំនាំឱ្យបាត់ទំនុកចិត្តលើការបោះឆ្នោត

- បង្កការរំខានមិនឱ្យដំណើរការបោះឆ្នោតបាន

- បង្កការរំខានមិនឱ្យរាប់សន្លឹកឆ្នោតបាន

- ធ្វើឱ្យខូចរបៀបរៀបរយក្នុងពេលបោះឆ្នោត

- ទិញសន្លឹកឆ្នោតដោយសម្ភារ ឬដោយប្រាក់កាស។

ត្រូវលុបឈ្មោះចេញពីបញ្ជីបោះឆ្នោត ឬលុបបេក្ខភាពរបស់សាមីខ្លួន ដោយគណៈកម្មាធិការជាតិរៀបចំការបោះឆ្នោត បន្ថែមលើទណ្ឌកម្មដែលបានចែងក្នុងកថាខណ្ឌទី១ ខាងលើ ចំពោះជនដែលបានប្រព្រឹត្តអំពើល្មើសដូចមានចែងក្នុងកថាខណ្ឌទី១ ខាងលើនេះ។



ឧបសម្ព័ន្ធទី៥

ក្រមសីលធម៌

សម្រាប់

**យោធិនៃកងយោធពលខេមរភូមិន្ទ នគរបាលជាតិ
និងភ្នាក់ងារសន្តិសុខបោះឆ្នោត ក្នុងដំណើរការបោះឆ្នោត**

១- សេចក្តីផ្តើម

ប្រទេសដែលកាន់លទ្ធិប្រជាធិបតេយ្យ តែងតែប្រាថ្នាចង់ឱ្យរាល់ការបោះឆ្នោតប្រព្រឹត្តទៅដោយសេរី ត្រឹមត្រូវ និងយុត្តិធម៌។ ដើម្បីសម្រេចនូវគោលដៅនេះបាន យើងទាំងអស់គ្នាជាប្រជាពលរដ្ឋ មន្ត្រីបោះឆ្នោត គណបក្សនយោបាយ បេក្ខជន និងភ្នាក់ងារគណបក្សនយោបាយ អាជ្ញាធរដែនដីគ្រប់លំដាប់ថ្នាក់ ក្រសួង ស្ថាប័ន កងកម្លាំងប្រដាប់អាវុធ អ្នកសារព័ត៌មានជាតិ និងអន្តរជាតិ អ្នកសង្កេតការណ៍ជាតិ និងអន្តរជាតិ និងភាគីពាក់ព័ន្ធត្រូវរួបរួមគ្នាគោរពច្បាប់បោះឆ្នោត បទបញ្ជា និងនីតិវិធីរបស់ គ.ជ.ប និងលិខិតបទដ្ឋានគតិយុត្តពាក់ព័ន្ធនឹងការបោះឆ្នោត ព្រមទាំងក្រមសីលធម៌ឱ្យបានខ្ជាប់ខ្ជួន។

ក្រមសីលធម៌នេះ ត្រូវបានរៀបចំតាក់តែងឡើងស្របទៅតាមច្បាប់បោះឆ្នោត បទបញ្ជា និងនីតិវិធីរបស់ គ.ជ.ប និងបទដ្ឋានគតិយុត្តពាក់ព័ន្ធនឹងការបោះឆ្នោត។

ការប្រតិបត្តិតាមក្រមសីលធម៌ជាផ្នែកមួយដ៏សំខាន់សម្រាប់ធ្វើឱ្យបរិយាកាសនៃដំណើរការបោះឆ្នោត តាំងពីចាប់ផ្តើមរហូតដល់ប្រកាសលទ្ធផលបោះឆ្នោតផ្លូវការប្រព្រឹត្តទៅដោយរលូន និងប្រកបដោយសន្តិសុខ សុវត្ថិភាព។ ការប្រតិបត្តិតាមក្រមសីលធម៌បានល្អជាកត្តាជំរុញលើកទឹកចិត្តដល់ប្រជាពលរដ្ឋ មន្ត្រីបោះឆ្នោត អាជ្ញាធរដែនដីគ្រប់លំដាប់ថ្នាក់ កងកម្លាំងប្រដាប់អាវុធ អ្នកសារព័ត៌មានជាតិ និងអន្តរជាតិ អ្នកសង្កេតការណ៍ជាតិ និងអន្តរជាតិ គណបក្សនយោបាយ ជាគូប្រកួតប្រជែងមានសុទិដ្ឋិនិយមរវាងគ្នានឹងគ្នា សហការគ្នា និងបំពេញការងារតាមភារកិច្ច និងមុខនាទីរៀងៗខ្លួនរួមចំណែកពង្រឹងសាមគ្គីភាព និងកិច្ចសហការជាតិ និងអន្តរជាតិក្នុងការបោះឆ្នោត។ ការគោរពក្រមសីលធម៌បានល្អ នាំឱ្យកាត់បន្ថយបាននូវអំពើហិង្សា ជម្លោះ ការរើសអើង ការបែងចែករវាងអ្នកដែលមាននិន្នាការនយោបាយផ្សេងៗគ្នាក្នុងសង្គម។ ការគោរពក្រមសីលធម៌បានល្អគឺជាការលើកស្ទួយកិត្យានុភាពជាតិលើឆាកអន្តរជាតិ បង្ហាញពីការគោរពច្បាប់ ការឯកភាពជាតិ ការជឿទុកចិត្តគ្នារវាងគណបក្សនយោបាយ ប្រជាពលរដ្ឋ រាជរដ្ឋាភិបាល និងភាគីពាក់ព័ន្ធទាំងអស់ក្នុងសង្គម។

គណៈកម្មាធិការជាតិរៀបចំការបោះឆ្នោត (គ.ជ.ប) អនុម័តក្រមសីលធម៌នេះសម្រាប់យោធិនៃកងយោធពលខេមរភូមិន្ទ នគរបាលជាតិ និងភ្នាក់ងារសន្តិសុខបោះឆ្នោតចូលរួមក្នុងការបោះឆ្នោត ពិសេសក្នុងការការពារសន្តិសុខ សណ្តាប់ធ្នាប់ សុវត្ថិភាពក្នុងដំណើរការបោះឆ្នោតទាំងមូល។



២- គោលបំណង

ក្រមសីលធម៌នេះ មានគោលបំណងកំណត់វិធាន និងគោលការណ៍សំខាន់ៗសម្រាប់ យោធិននៃកងយោធពលខេមរភូមិន្ទ និងនគរបាលជាតិ ពិសេសភ្នាក់ងារសន្តិសុខបោះឆ្នោត អនុវត្ត នូវសិទ្ធិ តួនាទី និងភារកិច្ចរបស់ខ្លួនចូលរួមក្នុងដំណើរការបោះឆ្នោត ដើម្បី៖

- ធានាឱ្យដំណើរការនៃការរៀបចំការបោះឆ្នោតទាំងនៅថ្នាក់ជាតិ ទាំងនៅថ្នាក់ក្រោមជាតិ ប្រព្រឹត្តទៅក្នុងបរិយាកាសសន្តិសុខ សុវត្ថិភាព គ្មានការគំរាមកំហែង គ្មានការបំភិតបំភ័យ គ្មាន អំពើហិង្សាផ្សេងៗ និងសម្រេចបានជោគជ័យ
- ការពារសន្តិសុខ និងសុវត្ថិភាព សណ្តាប់ធ្នាប់សាធារណៈជូនប្រជាពលរដ្ឋអ្នកចុះ ឈ្មោះបោះឆ្នោត អ្នកបោះឆ្នោត បេក្ខជន យោសនិក និងភ្នាក់ងារគណបក្សនយោបាយឈរ ឈ្មោះបោះឆ្នោត មន្ត្រីបោះឆ្នោតគ្រប់លំដាប់ថ្នាក់ អ្នកសង្កេតការណ៍ជាតិ អន្តរជាតិ និងរក្សា ស្ថិរភាពសម្រាប់សង្គមជាតិទាំងមូល
- ចាត់វិធានការបង្ការ រារាំង ទប់ស្កាត់ និងបង្ក្រាបរាល់អំពើល្មើស អំពើវិទ្ធុង្សនា និង អំពើភេរវកម្មផ្សេងៗ ដែលអាចបង្កឱ្យមានការរាំងស្ទះដល់ដំណើរការបោះឆ្នោត។

៣- វិសាលភាព

ក្រមសីលធម៌នេះ មានវិសាលភាពអនុវត្តចំពោះយោធិននៃកងយោធពលខេមរភូមិន្ទ និង នគរបាលជាតិក្នុងការចូលរួមក្នុងការបោះឆ្នោត ពិសេសភ្នាក់ងារសន្តិសុខបោះឆ្នោតក្នុងការការពារ សន្តិសុខ សណ្តាប់ធ្នាប់សាធារណៈ និងសុវត្ថិភាពក្នុងដំណើរការបោះឆ្នោតទាំងមូល ទៅតាម មុខសញ្ញា និងទីតាំងជាក់លាក់។

៤- និយមន័យ

វាក្យស័ព្ទសំខាន់ៗនៅក្នុងក្រមសីលធម៌នេះមានន័យដូចតទៅ៖

- ៤.១- **យោធិននៃកងយោធពលខេមរភូមិន្ទ** គឺជាពលទាហាន នាយទាហានរង និង នាយទាហានក្នុងនេះមានកងរាជអាវុធហត្ថ។
- ៤.២- **នគរបាលជាតិ** គឺជាមន្ត្រីនគរបាលជាតិនៃព្រះរាជាណាចក្រកម្ពុជា។
- ៤.៣- **ភ្នាក់ងារសន្តិសុខបោះឆ្នោត** គឺជាយោធិននៃកងយោធពលខេមរភូមិន្ទ និង នគរបាលជាតិ ដែលត្រូវបានចាត់តាំងឱ្យបំពេញភារកិច្ចការពារសន្តិសុខសម្រាប់ការបោះឆ្នោត។
- ៤.៤- **ការបោះឆ្នោត** សំដៅដល់ការបោះឆ្នោតជ្រើសតាំងសមាជិកព្រឹទ្ធសភា ការ បោះឆ្នោតជ្រើសតាំងតំណាងរាស្ត្រ ការបោះឆ្នោតជ្រើសរើសក្រុមប្រឹក្សារាជធានី ក្រុមប្រឹក្សាខេត្ត ក្រុមប្រឹក្សាក្រុង ក្រុមប្រឹក្សាស្រុក ក្រុមប្រឹក្សាខណ្ឌ និងការបោះឆ្នោតជ្រើសរើសក្រុមប្រឹក្សាឃុំ សង្កាត់ ដែលរៀបចំឡើងដោយ គ.ជ.ប។
- ៤.៥- **ដំណើរការបោះឆ្នោត** សំដៅដល់៖
 - ការពិនិត្យបញ្ជីឈ្មោះ និងការចុះឈ្មោះបោះឆ្នោត



- ការចុះបញ្ជីគណបក្សនយោបាយ និងបញ្ជីបេក្ខជនឈរឈ្មោះបោះឆ្នោត
- ការយោសនាបោះឆ្នោត
- ការបោះឆ្នោត ការរាប់សន្លឹកឆ្នោត ការបូកសរុបលទ្ធផលនៃការបោះឆ្នោត
- ការដាក់ ការទទួល និងការដោះស្រាយបណ្តឹង
- ការប្រកាសលទ្ធផលនៃការបោះឆ្នោត។

**៥- សិទ្ធិ ភារកិច្ច និងការទទួលខុសត្រូវរបស់យោធិននៃកងយោធពលខេមរភូមិន្ទ
នគរបាលជាតិ និងភ្នាក់ងារសន្តិសុខបោះឆ្នោត**

យោធិននៃកងយោធពលខេមរភូមិន្ទ នគរបាលជាតិ និងភ្នាក់ងារសន្តិសុខបោះឆ្នោតត្រូវអនុវត្តសិទ្ធិ ភារកិច្ច និងការទទួលខុសត្រូវដូចខាងក្រោម។

៥.១- សិទ្ធិរបស់យោធិននៃកងយោធពលខេមរភូមិន្ទ និងនគរបាលជាតិ

យោធិននៃកងយោធពលខេមរភូមិន្ទ និងនគរបាលជាតិមានសិទ្ធិចូលរួមក្នុងការបោះឆ្នោតដូចជាប្រជាពលរដ្ឋទូទៅដែរ ហើយសិទ្ធិនេះ ត្រូវបានកំណត់ដោយច្បាប់បោះឆ្នោត និងច្បាប់ពាក់ព័ន្ធដែលនៅជាធរមាន។

បន្ទាប់ពីបញ្ចប់ម៉ោងធ្វើការ ឬស្ថិតនៅក្រៅម៉ោងការងារ ឬមិនស្ថិតក្នុងពេលបំពេញការងារក្នុងសមត្ថភាពផ្លូវការ មន្ត្រីរាជការស៊ីវិល អាជ្ញាធរដែនដីគ្រប់លំដាប់ថ្នាក់ កងយោធពលខេមរភូមិន្ទ នគរបាលជាតិ និងមន្ត្រីតុលាការ អាចចូលរួមក្នុងសកម្មភាពយោសនាគាំទ្រចំពោះគណបក្សនយោបាយណាមួយ ឬបេក្ខជនណាម្នាក់ ប៉ុន្តែមិនត្រូវស្លៀកពាក់ឯកសណ្ឋាន មិនត្រូវមានអាវុធជាប់នឹងខ្លួន និងមិនត្រូវធ្វើអ្វីដែលនាំឱ្យមានការគំរាមកំហែងឡើយ។

៥.២- ភារកិច្ចរបស់មេបញ្ជាការ និងភ្នាក់ងារសន្តិសុខបោះឆ្នោត

មេបញ្ជាការ និងភ្នាក់ងារសន្តិសុខបោះឆ្នោតត្រូវអនុវត្តភារកិច្ចដូចខាងក្រោម។

៥.២.១ មេបញ្ជាការ ឬតំណាងនៃកងយោធពលខេមរភូមិន្ទ កងរាជអាវុធហត្ថ និងនគរបាលជាតិ មានភារកិច្ច៖

- ត្រូវចូលរួមប្រជុំជាមួយ គ.ជ.ប ឬ/និងគណៈកម្មការរៀបចំការបោះឆ្នោតគ្រប់លំដាប់ថ្នាក់ ដើម្បីចាត់វិធានការការពារសន្តិសុខ សណ្តាប់ធ្នាប់ និងសុវត្ថិភាពក្នុងដំណើរការបោះឆ្នោតទាំងមូល
- ត្រូវចេញសេចក្តីណែនាំ ឬបទបញ្ជាទៅដល់មន្ត្រីនៅក្រោមឱវាទ ដើម្បីពិនិត្យមើលសកម្មភាពរបស់មន្ត្រីនៃអង្គភាពរៀងៗខ្លួនពាក់ព័ន្ធនៅនឹងគណបក្សនយោបាយ បេក្ខជន អ្នកគាំទ្រគណបក្សនយោបាយ និងប្រជាពលរដ្ឋគ្រប់រូបព្រមទាំងកិច្ចការពារសិទ្ធិ សេរីភាពជាមូលដ្ឋានដូចមានចែងក្នុងរដ្ឋធម្មនុញ្ញនៃព្រះរាជាណាចក្រកម្ពុជា



- ត្រូវសហការ និងត្រៀមលក្ខណៈសហការជាមួយ គ.ជ.ប និងគណៈកម្មការ រៀបចំការបោះឆ្នោតគ្រប់លំដាប់ថ្នាក់ក្នុងការចាត់ចែងកម្លាំងសន្តិសុខបោះឆ្នោត ដើម្បីផ្តល់ការការពារសន្តិសុខ សណ្តាប់ធ្នាប់ និងសុវត្ថិភាពក្នុងដំណើរការ បោះឆ្នោត។

៥.២.២ ភ្នាក់ងារសន្តិសុខបោះឆ្នោតមានភារកិច្ច៖

- រក្សាបរិយាកាសសន្តិសុខ សុវត្ថិភាព សណ្តាប់ធ្នាប់សាធារណៈក្នុងពេលចុះ ឈ្មោះបោះឆ្នោត បិទផ្សាយបញ្ជីបោះឆ្នោតដំបូង បញ្ជីបោះឆ្នោតផ្លូវការ បញ្ជីទីតាំង ការិយាល័យបោះឆ្នោត បញ្ជីបេក្ខជន ពេលយោសនាបោះឆ្នោត ពេលបោះឆ្នោត និងពេលរាប់សន្លឹកឆ្នោត
- នៅថ្ងៃបោះឆ្នោត ភ្នាក់ងារសន្តិសុខបោះឆ្នោតចំនួន ៣ (បី) នាក់ ការពារបរិវេណ សន្តិសុខនៃការិយាល័យបោះឆ្នោត និងការិយាល័យរាប់សន្លឹកឆ្នោត ត្រូវស្លៀក ពាក់ឯកសណ្ឋានកងកម្លាំងឱ្យបានត្រឹមត្រូវ និងមានពាក់ប្រឡង់ដៃសន្តិសុខ បោះឆ្នោតរបស់ គ.ជ.ប
- ចូលរួមចំណែកការពារការិយាល័យបោះឆ្នោត និងការិយាល័យរាប់សន្លឹកឆ្នោត នីមួយៗ ដែលជាបរិវេណរដ្ឋបាល និងសន្តិសុខ
- ស្ថិតនៅជុំវិញការិយាល័យបោះឆ្នោត និងការិយាល័យរាប់សន្លឹកឆ្នោត ដើម្បី ត្រៀមបំពេញភារកិច្ច ក្នុងករណីមានសំណូមពរពីប្រធាន គ.ក.ប/គ.ក.រ ក្នុង គោលបំណងស្នើសុំឱ្យជួយរក្សាសន្តិសុខសណ្តាប់ធ្នាប់ និងរបៀបរៀបរយនៅ ក្នុងការិយាល័យណាមួយនោះ។

៥.៣- ការទទួលខុសត្រូវរបស់ភ្នាក់ងារសន្តិសុខបោះឆ្នោត

ភ្នាក់ងារសន្តិសុខបោះឆ្នោត ត្រូវមានការទទួលខុសត្រូវដូចខាងក្រោម៖

- ៥.៣.១ ប្រកាន់ជំហរអព្យាក្រឹត មិនលម្អៀង និងមិនត្រូវបង្ហាញការគាំទ្រ ឬប្រឆាំងចំពោះ គណបក្សនយោបាយណាមួយ ឬបេក្ខជនណាម្នាក់ និងត្រូវដឹងថា៖
 - ប្រជាពលរដ្ឋ អ្នកសុំចុះឈ្មោះបោះឆ្នោត និងអ្នកបោះឆ្នោតគ្រប់រូបមានសិទ្ធិ ទទួលបានសន្តិសុខ សុវត្ថិភាព ដើម្បីឱ្យដំណើរការចុះឈ្មោះបោះឆ្នោត និង ដំណើរការបោះឆ្នោតប្រព្រឹត្តទៅដោយសេរី ត្រឹមត្រូវ និងយុត្តិធម៌
 - បេក្ខជន វាគ្មិន ឬយោសនិក តំណាងគណបក្សនយោបាយដែលឈរឈ្មោះ បោះឆ្នោត មានសិទ្ធិស្មើគ្នាក្នុងការទទួលបានការការពារសន្តិសុខ និងសុវត្ថិភាព ក្នុងគ្រប់សកម្មភាពស្របច្បាប់។
- ៥.៣.២ ធានាចំពោះបេក្ខជនគ្រប់រូប និងគណបក្សនយោបាយពាក់ព័ន្ធទាំងអស់នូវសិទ្ធិ ស្មើគ្នាក្នុងការទទួលបានការការពារសន្តិសុខ និងសុវត្ថិភាពនៅក្នុងសម័យបោះឆ្នោត។



- ៥.៣.៣ យាម និងត្រួតពិនិត្យគ្រប់ការិយាល័យបោះឆ្នោត និងរាប់សន្លឹកឆ្នោតយ៉ាងតឹងរ៉ឹង បំផុត នៅក្នុងពេលបោះឆ្នោត និងរាប់សន្លឹកឆ្នោត។
- ៥.៣.៤ ហាមឃាត់ជនណាម្នាក់ដែលប្រដាប់ដោយអាវុធ ឬមានលាក់អាវុធជាតិផ្ទះ និង គ្រាប់រំសេវគ្រប់ប្រភេទនៅក្នុងខ្លួនចូល ឬឈរក្បែរការិយាល័យចុះឈ្មោះបោះឆ្នោត ការិយាល័យបោះឆ្នោត និងការិយាល័យរាប់សន្លឹកឆ្នោត លើកលែងតែជននោះជា យោធិននៃកងយោធពលខេមរភូមិន្ទ ឬនគរបាលជាតិ ដែលមានភារកិច្ច និងត្រូវ បានស្នើសុំដើម្បីដោះស្រាយ បាតុភាព ដែលកើតមានក្នុងការិយាល័យបោះឆ្នោត និងការិយាល័យរាប់សន្លឹកឆ្នោត ឬ/និងបរិវេណខាងក្នុង ឬ/និងបរិវេណខាងក្រៅ។
- ៥.៣.៥ ជួយការពារការដឹកជញ្ជូនសម្ភារ ឯកសារបោះឆ្នោត សន្លឹកឆ្នោត កំណត់ហេតុរាប់ សន្លឹកឆ្នោត កំណត់ហេតុបូកសរុបលទ្ធផលបណ្តោះអាសន្ននៃការបោះឆ្នោត និង កំណត់ហេតុសរុបលទ្ធផលនៃការបោះឆ្នោត ពីគោលដៅមួយទៅកាន់គោលដៅមួយ តាមការកំណត់របស់ គ.ជ.ប ឬ/និងគណៈកម្មការរៀបចំការបោះឆ្នោតគ្រប់លំដាប់ថ្នាក់ តាមការស្នើសុំ។
- ៥.៣.៦ ត្រូវមានស្មារតីប្រុងប្រយ័ត្ន ពង្រឹង និងកសាងសមត្ថភាព ស្វែងយល់ឱ្យបានច្បាស់ អំពីគោលការណ៍ច្បាប់ស្តីពីការបោះឆ្នោត បទបញ្ជា និងនីតិវិធីសម្រាប់ការចុះ ឈ្មោះបោះឆ្នោត ការបោះឆ្នោត ផែនការអន្តរស្ថាប័នមហាផ្ទៃ-ការពារជាតិ និង គ.ជ.ប ក្រមសីលធម៌ រួមទាំងសេចក្តីណែនាំផ្សេងៗ ស្តីពីកិច្ចការពារសន្តិសុខបោះឆ្នោត សម្រាប់ធ្វើជាមូលដ្ឋាននៅក្នុងកិច្ចប្រតិបត្តិការរបស់ខ្លួន។

៦- បម្រាមចំពោះយោធិននៃកងយោធពលខេមរភូមិន្ទ នគរបាលជាតិ និងភ្នាក់ងារ សន្តិសុខបោះឆ្នោត

យោធិននៃកងយោធពលខេមរភូមិន្ទ នគរបាលជាតិ និងភ្នាក់ងារសន្តិសុខបោះឆ្នោត ត្រូវបាន៖

- ៦.១ ហាមប្រើឥទ្ធិពល អំណាចនៃតួនាទីរបស់ខ្លួនដោយប្រយោល ឬចំពោះទៅលើ ដំណើរការបោះឆ្នោត ដូចជាការនិយាយដោយផ្ទាល់ ឬដោយប្រយោល ឬជា លាយលក្ខណ៍អក្សរ ដែលមានន័យគំរាមកំហែងដល់អាយុជីវិត រូបរាងកាយ ឬការ ប៉ុនប៉ងបំផ្លិចបំផ្លាញ ធ្វើឱ្យខូចទ្រព្យសម្បត្តិ ការដាក់បង្ហាញ ឬប្រើប្រាស់នូវគ្រឿង សញ្ញាផ្សេងៗដើម្បីបំភិតបំភ័យ។ ការគំរាមកំហែង ការបំភិតបំភ័យ និងបំបាក់ទឹកចិត្តរួមមាន៖
 - ការវាយតប់លើបុគ្គលណាម្នាក់
 - ការរំលោភដោយពាក្យសម្តីថា នឹងធ្វើទារុណកម្មដល់រាងកាយ
 - ការលើកឡើងដោយផ្ទាល់មាត់ ឬជាលាយលក្ខណ៍អក្សរដោយយោងទៅលើ ព្រឹត្តិការណ៍ពីអតីតកាល មានជាអាទិ៍ ឃាតកម្ម ការវាយដំ ឬការបង្ករបួសស្នាម ការរំលោភ ការបំផ្លិចបំផ្លាញទ្រព្យសម្បត្តិរបស់ជនណាម្នាក់



- ការបាញ់ ការផ្ទុះអាវុធគំរាមបុគ្គលណាម្នាក់ ទោះតាមរូបភាពណាមួយក៏ដោយ
- ការយកសាកសពសត្វធាតុ ឬសញ្ញាផ្សេងៗ ឬឧបករណ៍ទាំងឡាយណាទៅដាក់ មុខផ្ទះជនណាម្នាក់ដែលអាចធ្វើឱ្យជននោះមានការភ័យខ្លាចដល់អាយុជីវិត របស់ខ្លួន ឬដល់បងប្អូនគ្រួសាររបស់ពួកគេ
- ការបណ្តើរ ឬបង្ខាំងជនណាម្នាក់ដោយបង្ខំ ដែលធ្វើឱ្យអារម្មណ៍របស់ជននោះ មានការភ័យខ្លាច ឬធ្វើឱ្យខ្លាចចំពោះសុវត្ថិភាពផ្ទាល់ខ្លួន ឬសុវត្ថិភាពគ្រួសាររបស់ ពួកគេ
- ការប្រើភាសាអសីលធម៌បង្ហាញពីការគំរាមកំហែង
- ការគំរាមកំហែងខាងផ្នែកហិរញ្ញវត្ថុ ដូចជាការបញ្ឈប់ពីការងារ ការដកហូតដីធ្លី ផ្ទះសំបែង និងផលប្រយោជន៍ផ្សេងទៀត។

៦.២ ហាមប្រើប្រាស់អគារ ឬការិយាល័យរបស់រដ្ឋ ដើម្បីឃោសនាបោះឆ្នោត ស្វែងរក សំឡេងឆ្នោតឱ្យគណបក្សនយោបាយណាមួយ ឬបេក្ខជនណាម្នាក់។

៦.៣ ហាមចូលរួមសកម្មក្នុងការឃោសនាបោះឆ្នោតសម្រាប់គណបក្សនយោបាយណាមួយ ឬបេក្ខជនណាម្នាក់ ក្នុងពេលម៉ោងធ្វើការ ឬពេលបំពេញការងារក្នុងសមត្ថភាពផ្លូវការ។ ការចូលរួមសកម្មត្រូវបានកំណត់ដូចតទៅ៖

- ការចូលរួមជាសមាជិករបស់គណៈកម្មាធិការអចិន្ត្រៃយ៍ផ្នែកព័ត៌មាន និងប្រព័ន្ធ ផ្សព្វផ្សាយ ឬគណៈកម្មការឃោសនាបោះឆ្នោតនៃគណបក្សនយោបាយណាមួយ
- ការជួបជុំ ឬការចូលរួមក្នុងក្បួនដង្ហែ ឬក្បួនល្បហាយាត្រា ដើម្បីគាំទ្រដល់គណបក្ស នយោបាយណាមួយ ឬ/និងបេក្ខជនណាម្នាក់
- ការដាក់តាំងរូបភាពផ្សាយ ឬឯកសារផ្សេងៗ ដើម្បីគាំទ្រ ឬប្រឆាំងនឹងគណបក្ស នយោបាយណាមួយ ឬ/និងបេក្ខជនណាម្នាក់ និងតាមយានជំនិះផ្ទាល់របស់ខ្លួន ឬ/និងអង្គភាព
- ការចូលរួមក្នុងការស្ទង់មតិប្រជាពលរដ្ឋ ដែលធ្វើឡើងសម្រាប់គណបក្សនយោបាយ ណាមួយ ឬ/និងបេក្ខជនណាម្នាក់
- ការបើកបរយានជំនិះរបស់គណបក្សនយោបាយណាមួយ ឬ/និងបេក្ខជនណាម្នាក់
- ការធ្វើសកម្មភាពចែកចាយសម្ភារឃោសនាបោះឆ្នោតដល់អ្នកបោះឆ្នោត ក្នុង គោលបំណងគាំទ្រគណបក្សនយោបាយណាមួយ ឬ/និងបេក្ខជនណាម្នាក់
- ការចេញសេចក្តីថ្លែងការណ៍ជាសាធារណៈ ដើម្បីគាំទ្រដល់គណបក្សនយោបាយ ណាមួយ ឬ/និងបេក្ខជនណាម្នាក់
- ការចូលរួមលេងភ្លេង ឬ/និងច្រៀងចម្រៀង ឬ/និងផ្សព្វផ្សាយសារនយោបាយ ផ្សេងៗ តាមរយៈឧបករណ៍បំពងសំឡេងនានា ដើម្បីគាំទ្រគណបក្សនយោបាយ ណាមួយ ឬ/និងបេក្ខជនណាម្នាក់



- ការចូលរួមក្នុងសកម្មភាពយោសនាជាសាធារណៈណាមួយ ក្នុងសម្លៀកបំពាក់ ឯកសណ្ឋានកងកម្លាំងប្រដាប់អាវុធ។

៦.៤ ហាមចូលរួមក្នុងសកម្មភាពយោសនាណាមួយ ក្នុងពេលបំពេញភារកិច្ច។

៦.៥ ហាមដើរ ឬឈរកៀកពេកទៅនឹងមធ្យោបាយ ឬទីកន្លែងដែលកំពុងធ្វើសកម្មភាព យោសនាបោះឆ្នោត លើកលែងតែមានការស្នើសុំដោយ គ.ជ.ប ឬ/និងគណៈកម្មការ- រៀបចំការបោះឆ្នោតគ្រប់លំដាប់ថ្នាក់។

៦.៦ ហាមជ្រៀតជ្រែកក្នុងកិច្ចប្រតិបត្តិការបោះឆ្នោត។

៦.៧ ហាមយកអាវុធជាតិផ្ទុះ និងវត្ថុប្រកបដោយគ្រោះថ្នាក់ផ្សេងៗ ព្រមទាំងការស្លៀកពាក់ ឯកសណ្ឋាន ជាកងកម្លាំងប្រដាប់អាវុធ ចូលទៅក្នុងបរិវេណខាងក្រៅ បរិវេណខាងក្នុង និងក្នុងការិយាល័យចុះឈ្មោះបោះឆ្នោត ការិយាល័យបោះឆ្នោត ព្រមទាំងការិយាល័យ រាប់សន្លឹកឆ្នោត លើកលែងក្នុងករណីចាំបាច់ និងមានការស្នើសុំអន្តរាគមន៍ពីប្រធាន គ.ជ.ប ប្រធាន លធ.ខប ឬប្រធាន គធ.ខប ប្រធាន គយ.សប ឬ កបយ.ស ឬប្រធាន ក.ច.ប ឬពីប្រធាន គ.ក.ប/គ.ក.រ។

៦.៨ ភ្នាក់ងារសន្តិសុខបោះឆ្នោតមិនត្រូវចូលទៅក្នុងការិយាល័យបោះឆ្នោត និងការិយាល័យ រាប់សន្លឹកឆ្នោត លើកលែងក្នុងករណីចាំបាច់ និងមានការស្នើសុំអន្តរាគមន៍ពីប្រធាន គ.ជ.ប ប្រធាន លធ.ខប ឬប្រធាន គធ.ខប ប្រធាន គយ.សប ឬពីប្រធាន គ.ក.ប/គ.ក.រ។

៦.៩ ការដក់បារី និងការបង្ហាញភ្លើង អគ្គិភ័យ

យោធិននៃកងយោធពលខេមរភូមិន្ទ នគរបាលជាតិ និងភ្នាក់ងារសន្តិសុខបោះឆ្នោត ត្រូវជៀសវាង៖

- ការដក់បារីនៅក្នុងទីស្តីការ គ.ជ.ប ទីស្នាក់ការ លធ.ខប ទីស្នាក់ការគណៈកម្មការ- រៀបចំការបោះឆ្នោតគ្រប់លំដាប់ថ្នាក់ ការិយាល័យចុះឈ្មោះបោះឆ្នោត ការិយាល័យ បោះឆ្នោត និងការិយាល័យរាប់សន្លឹកឆ្នោត
- ការគូសឈើគូស កេះដែកកេះ ឬឧបករណ៍ដែលអាចធ្វើឱ្យឆេះណាមួយនៅក្នុង ការិយាល័យចុះឈ្មោះបោះឆ្នោត ការិយាល័យបោះឆ្នោត និងការិយាល័យរាប់ សន្លឹកឆ្នោត ដោយគ្មានការចាំបាច់តម្រូវឱ្យធ្វើ។

៦.១០ ល្បែង

យោធិននៃកងយោធពលខេមរភូមិន្ទ នគរបាលជាតិ និងភ្នាក់ងារសន្តិសុខបោះឆ្នោត មិនត្រូវលេងល្បែងស៊ីសង ឬល្បែងកំសាន្តនៅក្នុងទីស្តីការ គ.ជ.ប ទីស្នាក់ការ លធ.ខប ទីស្នាក់ការគណៈកម្មការរៀបចំការបោះឆ្នោតគ្រប់លំដាប់ថ្នាក់ ការិយាល័យ ចុះឈ្មោះបោះឆ្នោត ការិយាល័យបោះឆ្នោត និងការិយាល័យរាប់សន្លឹកឆ្នោត។



៧- សំណូមពរ និងការអនុវត្ត

យោធិននៃកងយោធពលខេមរភូមិន្ទ នគរបាលជាតិ និងភ្នាក់ងារសន្តិសុខបោះឆ្នោត រួមទាំង ក្រសួង ស្ថាប័នពាក់ព័ន្ធនឹងការងារសន្តិសុខ ត្រូវយកចិត្តទុកដាក់អនុវត្តដូចខាងក្រោម។

៧.១- សំណូមពរ

ក្រសួង ស្ថាប័នពាក់ព័ន្ធ និងអាជ្ញាធរគ្រប់លំដាប់ថ្នាក់ដែលទទួលខុសត្រូវលើការងារសន្តិសុខ សណ្តាប់ធ្នាប់សាធារណៈ និងវិស័យការងារទៀត ត្រូវផ្តល់កិច្ចសហការដល់ គ.ជ.ប ឬគណៈកម្មការ- រៀបចំការបោះឆ្នោតគ្រប់លំដាប់ថ្នាក់ជាដាច់ខាត ដើម្បីរក្សាសន្តិសុខ សណ្តាប់ធ្នាប់សាធារណៈ និងសុវត្ថិភាព ក្នុងរយៈពេលពិនិត្យបញ្ជីឈ្មោះ និងចុះឈ្មោះបោះឆ្នោតប្រចាំឆ្នាំ និងសម្រាប់ ដំណើរការបោះឆ្នោតនីមួយៗឱ្យទទួលបានជោគជ័យ។

យោធិននៃកងយោធពលខេមរភូមិន្ទ នគរបាលជាតិ និងភ្នាក់ងារសន្តិសុខបោះឆ្នោត ត្រូវ សហការជាមួយសមត្ថកិច្ចពាក់ព័ន្ធ ដើម្បីបង្កើនប្រសិទ្ធភាព ការបង្ការទប់ស្កាត់ និងបង្ក្រាបបទល្មើស ព្រហ្មទណ្ឌ ឬសកម្មភាពបំពានបំពានច្បាប់ផ្សេងៗទៀតដែលជាហេតុបង្កឱ្យមានការភ័យខ្លាច និង ប៉ះពាល់ដល់បរិយាកាសនយោបាយ និងសន្តិសុខជាតិទាំងមូល។

តាមសំណើរបស់ គ.ជ.ប ឬ/និងគណៈកម្មការរៀបចំការបោះឆ្នោតគ្រប់លំដាប់ថ្នាក់ ភ្នាក់ងារ សន្តិសុខបោះឆ្នោត ត្រូវយកចិត្តទុកដាក់ការពារសុវត្ថិភាពសម្រាប់ទីតាំងរោងពុម្ពផលិតសន្លឹកឆ្នោត ទឹកនៃឯកសារទុក ឬការដឹកជញ្ជូនសម្ភារ បរិក្ខារ និងគ្រឿងសង្ហារឹមចាំបាច់ផ្សេងៗដែលបម្រើការងារ បោះឆ្នោត ការដឹកជញ្ជូនសន្លឹកឆ្នោត និងឯកសារបោះឆ្នោតនៅគ្រប់ដំណាក់កាល ប្រកបដោយ ប្រសិទ្ធភាពខ្ពស់ សុវត្ថិភាព និងគ្មានការអាក់អរមូល។

យោធិននៃកងយោធពលខេមរភូមិន្ទ និងនគរបាលជាតិទាំងមូល ជាពិសេសកងកម្លាំង ដែលត្រូវបានចាត់តាំងឱ្យបំពេញភារកិច្ចការពារសន្តិសុខសម្រាប់ការបោះឆ្នោត គឺភ្នាក់ងារសន្តិសុខ បោះឆ្នោតត្រូវប្រមូលផ្តុំកម្លាំងសហការឱ្យបានល្អ និងប្រើប្រាស់តាមគ្រប់វិធានការជំនាញគ្រប់ មធ្យោបាយ និងសម្ភារ លើកកម្ពស់ស្មារតីប្រុងប្រយ័ត្ន និងទទួលខុសត្រូវខ្ពស់ក្នុងកិច្ចការពារសន្តិសុខ សណ្តាប់ធ្នាប់ និងសុវត្ថិភាពសម្រាប់ការបោះឆ្នោត។

៧.២- ការអនុវត្ត

ក្រមសីលធម៌នេះ មានប្រសិទ្ធភាពចាប់ពីថ្ងៃចុះហត្ថលេខាទៅ និងត្រូវអនុវត្តគ្រប់សម័យកាល នៃការបោះឆ្នោត ដែលរៀបចំឡើងដោយ គ.ជ.ប។



សម្រាប់ទោសប្បញ្ញត្តិ

ក- សម្រាប់ហត្ថកម្មអំពីទោសប្បញ្ញត្តិក្នុងប្រាប់ស្តីពីការបោះឆ្នោតជ្រើសតាំងតំណាងរាស្ត្រ

មាត្រា ១៤២.-

ត្រូវដាក់ពិន័យជាប្រាក់ពី ៥.០០០.០០០ (ប្រាំលាន) រៀល ទៅ ២០.០០០.០០០ (ម្ភៃលាន) រៀល ដោយគណៈកម្មាធិការជាតិរៀបចំការបោះឆ្នោត ដោយពុំទាន់គិតដល់ទោសព្រហ្មទណ្ឌផ្សេងទៀត ចំពោះជនណា ដែលតាមគ្រប់មធ្យោបាយទុច្ចរិត៖

- រារាំងប្រជាពលរដ្ឋដែលមានសិទ្ធិបោះឆ្នោត មិនឱ្យទៅចុះឈ្មោះបោះឆ្នោត ឬរារាំងមិនឱ្យចុះឈ្មោះប្រជាពលរដ្ឋ ដែលមានសិទ្ធិបោះឆ្នោតក្នុងបញ្ជីបោះឆ្នោត និងសៀវភៅបញ្ជីបោះឆ្នោត។

- បង្កការអុកឡែក ឬរារាំងសកម្មភាពជាប្រក្រតី ក្នុងទឹកនៃសម្រាប់ការពិនិត្យបញ្ជីឈ្មោះ និងការចុះឈ្មោះបោះឆ្នោត នៅក្នុងអំឡុងពេលនៃការពិនិត្យបញ្ជី និងចុះឈ្មោះបោះឆ្នោត។

- ឱ្យអ្នកគាំទ្រ ឬអ្នកបោះឆ្នោតប្រព្រឹត្តអំពើរំលោភបំពាន អំពើគំរាមកំហែង អំពើហិង្សាទៅលើបេក្ខជន ឬទៅលើគណបក្សនយោបាយដទៃ។

- រារាំងប្រជាពលរដ្ឋដែលមានសិទ្ធិបោះឆ្នោតមិនឱ្យទៅបោះឆ្នោត។
- រារាំងបេក្ខជន ឬអ្នកគាំទ្រគណបក្សនយោបាយមិនឱ្យយោសនាបោះឆ្នោតតាមការកំណត់។

- ធ្វើឱ្យបាត់ទំនុកចិត្តលើការសម្ងាត់នៃការបោះឆ្នោត។
- ធ្វើឱ្យមានការភាន់ច្រឡំនាំឱ្យបាត់ទំនុកចិត្តលើការបោះឆ្នោត។
- បង្កការរំខានមិនឱ្យដំណើរការបោះឆ្នោតបាន។
- បង្កការរំខានមិនឱ្យរាប់សន្លឹកឆ្នោតបាន។
- ធ្វើឱ្យខូចរបៀបរៀបរយក្នុងពេលបោះឆ្នោត។
- ទិញសន្លឹកឆ្នោតដោយសម្ភារ ឬដោយប្រាក់កាស។

ត្រូវលុបឈ្មោះចេញពីបញ្ជីបោះឆ្នោត ឬលុបបេក្ខភាពរបស់សាមីខ្លួន ដោយគណៈកម្មាធិការជាតិរៀបចំការបោះឆ្នោត បន្ថែមលើទណ្ឌកម្មដែលបានចែងក្នុងកថាខណ្ឌទី១ ខាងលើ ចំពោះជនដែលបានប្រព្រឹត្តអំពើល្មើសដូចមានចែងក្នុងកថាខណ្ឌទី១ ខាងលើនេះ។



មាត្រា ១៤៦.-

ត្រូវដាក់ពិន័យជាប្រាក់ពី ៥.០០០.០០០ (ប្រាំលាន) រៀល ទៅ ១០.០០០.០០០ (ដប់លាន) រៀល និងត្រូវលុបឈ្មោះចេញពីបញ្ជីបោះឆ្នោតដោយគណៈកម្មាធិការជាតិរៀបចំការបោះឆ្នោត ដោយពុំទាន់គិតដល់ទោសព្រហ្មទណ្ឌផ្សេងទៀត ចំពោះជនណាដែលយកតាមខ្លួននូវអាវុធ គ្រឿងផ្ទុះ គ្រាប់រំសេវគ្រប់ប្រភេទ ឬអាវុធដែលចូលក្នុងដែនអនុវត្តរបស់មាត្រា ៤៨៩ (បទផលិត ឬធ្វើចរាចរណ៍ អាវុធសម្រាប់ប្រហារផ្សេងៗទៀត) នៃក្រមព្រហ្មទណ្ឌ ចូលក្នុងតំបន់ហាមឃាត់ និងក្នុងអំឡុងពេលដូចបានបញ្ញត្តិក្នុងមាត្រា ៥២ និងរងការពារសន្តិសុខនៃការិយាល័យបោះឆ្នោត ដូចបានបញ្ញត្តិក្នុងមាត្រា ១១២ នៃច្បាប់នេះ ដោយគ្មានការអនុញ្ញាតពីអាជ្ញាធរមានសមត្ថកិច្ច ឬគ្មានមូលហេតុអនុញ្ញាតដោយច្បាប់។

ក្នុងករណីជនប្រព្រឹត្តអំពើល្មើសនោះជាភ្នាក់ងារ ជាបុគ្គលិកនៃគណៈកម្មាធិការជាតិរៀបចំការបោះឆ្នោត ជាភ្នាក់ងារ ជាបុគ្គលិកឬជាសមាជិកនៃគណៈកម្មការរៀបចំការបោះឆ្នោតគ្រប់លំដាប់ថ្នាក់ ត្រូវលុបឈ្មោះចេញពីការងារ និងមិនឱ្យសាមីខ្លួនចូលបម្រើការងារជាមួយគណៈកម្មាធិការជាតិរៀបចំការបោះឆ្នោត ឬគណៈកម្មការរៀបចំការបោះឆ្នោតគ្រប់លំដាប់ថ្នាក់សម្រាប់រយៈពេល ១០ (ដប់) ឆ្នាំ ចាប់ពីសម័យបោះឆ្នោតនេះទៅបន្ថែមលើទណ្ឌកម្មដូចមានចែងក្នុងកថាខណ្ឌទី១ នៃមាត្រានេះ។

មាត្រា ១៤៧.-

គណៈកម្មាធិការជាតិរៀបចំការបោះឆ្នោត ត្រូវលុបឈ្មោះចេញពីបញ្ជីបោះឆ្នោតសម្រាប់រយៈពេល ០៥ (ប្រាំ) ឆ្នាំ និងត្រូវស្នើទៅប្រធានស្ថាប័នរបស់សាមីខ្លួនឱ្យដាក់វិន័យរដ្ឋបាល ចាប់ពីដាក់ឱ្យនៅទំនេរដោយគ្មានបៀវត្សរហូតដល់ការបណ្តេញចេញពីមុខតំណែងចំពោះមន្ត្រីរាជការ ឬអ្នកទទួលខុសត្រូវណាដែលល្មើសនឹងមាត្រា ៨៧ នៃច្បាប់នេះ។

មាត្រា ១៤៨.-

ត្រូវព្រមានជាលាយលក្ខណ៍អក្សរ ដោយគណៈកម្មាធិការជាតិរៀបចំការបោះឆ្នោត ចំពោះជនណាដែលប្រើប្រាស់សម្ភារ មធ្យោបាយដឹកជញ្ជូន ដែលជាសម្បត្តិរបស់រដ្ឋ ដើម្បីធ្វើសកម្មភាពយោសនាឱ្យគណបក្សនយោបាយណាមួយ ឬបេក្ខជនណាមួយ។

ក្នុងករណីដែលនៅតែមិនគោរពតាមការព្រមានខាងលើ ត្រូវដាក់ពិន័យជាប្រាក់ពី ៥.០០០.០០០ (ប្រាំលាន) រៀល ទៅ ១០.០០០.០០០ (ដប់លាន) រៀល ដោយគណៈកម្មាធិការជាតិរៀបចំការបោះឆ្នោត។



ខ-សម្រាប់មាត្រាអំពីទោសប្បញ្ញត្តិក្នុងច្បាប់ស្តីពីការបោះឆ្នោតជ្រើសរើសក្រុមប្រឹក្សាឃុំ សង្កាត់

មាត្រា១៧១.-

ត្រូវដាក់ពិន័យជាប្រាក់ពី ៥.០០០.០០០ (ប្រាំលាន) រៀល ទៅ ២០.០០០.០០០ (ម្ភៃលាន) រៀល ដោយគណៈកម្មាធិការជាតិរៀបចំការបោះឆ្នោត ដោយពុំទាន់គិតដល់ទោសព្រហ្មទណ្ឌផ្សេងទៀត ចំពោះជនណាដែលតាមគ្រប់មធ្យោបាយទុច្ចរិត៖

- រារាំងប្រជាពលរដ្ឋដែលមានសិទ្ធិបោះឆ្នោត មិនឱ្យទៅចុះឈ្មោះបោះឆ្នោត ឬរារាំងមិនឱ្យចុះឈ្មោះប្រជាពលរដ្ឋ ដែលមានសិទ្ធិបោះឆ្នោតក្នុងបញ្ជីបោះឆ្នោត និងសៀវភៅបញ្ជីបោះឆ្នោត។
- បង្កការអុកឡែក ឬរារាំងសកម្មភាពជាប្រក្រតី ក្នុងទឹកនៃសម្រាប់ការពិនិត្យបញ្ជីឈ្មោះ និងការចុះឈ្មោះបោះឆ្នោត នៅក្នុងអំឡុងពេលនៃការពិនិត្យបញ្ជីឈ្មោះ និងចុះឈ្មោះបោះឆ្នោត។
- ឱ្យអ្នកគាំទ្រ ឬអ្នកបោះឆ្នោតប្រព្រឹត្តអំពើរំលោភបំពាន អំពើគំរាមកំហែង អំពើហិង្សាទៅលើបេក្ខជន ឬទៅលើគណបក្សនយោបាយដទៃ។
- រារាំងប្រជាពលរដ្ឋដែលមានសិទ្ធិបោះឆ្នោតមិនឱ្យទៅបោះឆ្នោត។
- រារាំងបេក្ខជន ឬអ្នកគាំទ្រគណបក្សនយោបាយមិនឱ្យយោសនាបោះឆ្នោតតាមការកំណត់។
- ធ្វើឱ្យបាត់ទំនុកចិត្តលើការសម្ងាត់នៃការបោះឆ្នោត។
- ធ្វើឱ្យមានការភាន់ច្រឡំនាំឱ្យបាត់ទំនុកចិត្តលើការបោះឆ្នោត។
- បង្កការរំខានមិនឱ្យដំណើរការបោះឆ្នោតបាន។
- បង្កការរំខានមិនឱ្យរាប់សន្លឹកឆ្នោតបាន។
- ធ្វើឱ្យខូចរបៀបរៀបរយក្នុងពេលបោះឆ្នោត។
- ទិញសន្លឹកឆ្នោតដោយសម្ភារ ឬដោយប្រាក់កាស។

ត្រូវលុបឈ្មោះចេញពីបញ្ជីបោះឆ្នោត ឬលុបបេក្ខភាពរបស់សាមីខ្លួន ដោយគណៈកម្មាធិការជាតិរៀបចំការបោះឆ្នោត បន្ថែមលើទណ្ឌកម្មដែលបានចែងក្នុងកថាខណ្ឌទី១ ខាងលើ ចំពោះជនដែលបានប្រព្រឹត្តអំពើល្មើស ដូចមានចែងក្នុងកថាខណ្ឌទី១ ខាងលើនេះ។

មាត្រា១៧៥.-

ត្រូវដាក់ពិន័យជាប្រាក់ពី ៥.០០០.០០០ (ប្រាំលាន) រៀល ទៅ ១០.០០០.០០០ (ដប់លាន) រៀល និងត្រូវលុបឈ្មោះចេញពីបញ្ជីបោះឆ្នោតដោយគណៈកម្មាធិការជាតិរៀបចំការបោះឆ្នោត ដោយពុំទាន់គិតដល់ទោសព្រហ្មទណ្ឌផ្សេងទៀត ចំពោះជនណាដែលយកតាមខ្លួននូវអាវុធ គ្រឿងផ្ទុះ គ្រាប់រំសេវគ្រប់ប្រភេទ ឬអាវុធដែល



ចូលក្នុងដែនអនុវត្តរបស់មាត្រា ៤៨៩ (បទផលិត ឬធ្វើចរាចរណ៍អាវុធសម្រាប់ ប្រហារផ្សេងៗទៀត) នៃក្រមព្រហ្មទណ្ឌ ដោយបំពានលើបញ្ញត្តិនៃមាត្រា ២៨ នៃ ច្បាប់នេះ ដោយគ្មានការអនុញ្ញាតពីអាជ្ញាធរមានសមត្ថកិច្ច ឬគ្មានមូលហេតុអនុញ្ញាត ដោយច្បាប់។

ក្នុងករណីជនប្រព្រឹត្តអំពើល្មើសនោះជាភ្នាក់ងារ ជាបុគ្គលិកនៃគណៈកម្មាធិការ ជាតិរៀបចំការបោះឆ្នោត ជាភ្នាក់ងារ ជាបុគ្គលិក ឬជាសមាជិកនៃគណៈកម្មការ រៀបចំការបោះឆ្នោតគ្រប់លំដាប់ថ្នាក់ ត្រូវលុបឈ្មោះចេញពីការងារនិងមិនឱ្យសាមីខ្លួន ចូលបម្រើការងារជាមួយគណៈកម្មាធិការជាតិរៀបចំការបោះឆ្នោត ឬគណៈកម្មការ រៀបចំការបោះឆ្នោតគ្រប់លំដាប់ថ្នាក់សម្រាប់រយៈពេល ១០ (ដប់) ឆ្នាំ ចាប់ពីសម័យ បោះឆ្នោតនេះទៅ បន្ថែមលើទណ្ឌកម្ម ដូចមានចែងក្នុងកថាខណ្ឌទី១ នៃមាត្រានេះ។

មាត្រា ១៧៦.-

គណៈកម្មាធិការជាតិរៀបចំការបោះឆ្នោត ត្រូវលុបឈ្មោះចេញពីបញ្ជីបោះឆ្នោត សម្រាប់រយៈពេល ០៥ (ប្រាំ) ឆ្នាំ និងត្រូវស្នើទៅប្រធានស្ថាប័នរបស់សាមីខ្លួនឱ្យ ដាក់វិន័យរដ្ឋបាល ចាប់ពីដាក់ឱ្យនៅទំនេរដោយគ្មានបៀវត្ស រហូតដល់ការបណ្តេញ ចេញពីមុខតំណែងចំពោះមន្ត្រីរាជការ ឬអ្នកទទួលខុសត្រូវណាដែលល្មើសនឹងមាត្រា ១០ នៃច្បាប់នេះ។

មាត្រា ១៨៦.-

ត្រូវព្រមានជាលាយលក្ខណ៍អក្សរ ដោយគណៈកម្មាធិការជាតិរៀបចំការបោះឆ្នោត ចំពោះជនណាដែលប្រើប្រាស់សម្ភារ មធ្យោបាយដឹកជញ្ជូន ដែលជាសម្បត្តិរបស់រដ្ឋ ដើម្បីធ្វើសកម្មភាពយោសនាឱ្យគណបក្សនយោបាយណាមួយ ឬបេក្ខជនណាមួយ។

ក្នុងករណីដែលនៅតែមិនគោរពតាមការព្រមានខាងលើ ត្រូវដាក់ពិន័យជា ប្រាក់ពី ៥.០០០.០០០ (ប្រាំលាន) រៀល ទៅ ១០.០០០.០០០ (ដប់លាន) រៀល ដោយ គណៈកម្មាធិការជាតិរៀបចំការបោះឆ្នោត។



ឧបសម្ព័ន្ធទី៦

**សម្ភារ ឯកសារដែលត្រូវប្រគល់ជូន គណ.ខប
សម្រាប់ប្រើប្រាស់ក្នុងកិច្ចប្រតិបត្តិការបោះឆ្នោតទាំងមូល**

- ១- បណ្ណសម្គាល់សមាសភាព គ.ក.ប ចំនួន ៦ (ប្រាំមួយ) សន្លឹក គុណនឹងចំនួនការិយាល័យ ក្នុងរាជធានី ខេត្ត (ត្រូវបញ្ជូនមុនបម្រុង)។
- ២- បណ្ណសម្គាល់ភ្នាក់ងារគណបក្សនយោបាយចំនួន ២០ (ម្ភៃ) សន្លឹក គុណនឹងចំនួនឃុំ សង្កាត់ ក្នុងរាជធានី ខេត្ត (ត្រូវបញ្ជូនមុនបម្រុង)។
- ៣- បណ្ណសម្គាល់អ្នកសង្កេតការណ៍ជាតិ ចំនួន ២ (ពីរ) សន្លឹក គុណនឹងចំនួនការិយាល័យ បោះឆ្នោតក្នុងរាជធានី ខេត្ត (ត្រូវបញ្ជូនមុន)។
- ៤- ទម្រង់បែបបទលេខ ១០០២ សម្រាប់បំពេញកិច្ចសន្យាបម្រើការងាររបស់សមាសភាព គ.ក.ប ចំនួន ១២ (ដប់ពីរ) សន្លឹក គុណនឹងការិយាល័យបោះឆ្នោតក្នុងរាជធានី ខេត្ត (ត្រូវ បញ្ជូនមុន ដើម្បីបន្តចែកជូន គយ.សប)។
- ៥- ទម្រង់បែបបទលេខ ១០០៤ សម្រាប់បំពេញបញ្ជីវត្តមាន និងប្រាក់កម្រៃសមាសភាព គ.ក.ប ចំនួន ៣ (បី) ច្បាប់ (ត្រូវបញ្ជូនមុន ដើម្បីបន្តចែកជូន គយ.សប)។
- ៦- កញ្ចប់សន្លឹកឆ្នោតបម្រុងចំនួន ១ (មួយ) កញ្ចប់។
- ៧- ទម្រង់បែបបទលេខ ១១០៦ ចំនួន ៣ (បី) ច្បាប់ សម្រាប់កត់ត្រាការត្រួតពិនិត្យការបែងចែក និងបញ្ជូនសន្លឹកឆ្នោត។
- ៨- ទម្រង់បែបបទលេខ ១១០៧ សម្រាប់បំពេញលិខិតបញ្ជូន និងប្រគល់ ទទួលសម្ភារ ឯកសារ បោះឆ្នោត ចំនួន ៩ (ប្រាំបួន) ច្បាប់ គុណនឹងចំនួនឃុំ សង្កាត់ក្នុងរាជធានី ខេត្ត។
- ៩- ទម្រង់បែបបទលេខ ១១១០ សម្រាប់បំពេញតារាងបូកសរុបលទ្ធផលនៃការបោះឆ្នោត ក្នុងរាជធានី ខេត្ត ចំនួន ២ (ពីរ) ច្បាប់។
- ១០- ទម្រង់បែបបទលេខ ១១១១ សម្រាប់បំពេញកំណត់ហេតុបូកសរុបលទ្ធផលនៃការបោះឆ្នោត ក្នុងរាជធានី ខេត្តចំនួន ៥ (ប្រាំ) ច្បាប់ (សម្រាប់បំពេញដោយ គណ.ខប និងអនុគណៈកម្មការ បច្ចេកទេស)។
- ១១- ទម្រង់បែបបទលេខ ១១១៤ សម្រាប់បំពេញក្រដាសលទ្ធផលនៃការបោះឆ្នោតក្នុងរាជធានី ខេត្ត ចំនួន ១៥ (ដប់ប្រាំ) ច្បាប់ (សម្រាប់បំពេញដោយ គណ.ខប និងអនុគណៈកម្មការ បច្ចេកទេស)។
- ១២- ទម្រង់បែបបទលេខ ១១១៦គណ សម្រាប់បំពេញតារាងត្រួតពិនិត្យលទ្ធផលនៃការ បោះឆ្នោតក្នុងឃុំ សង្កាត់ ផ្ទៀងផ្ទាត់ដោយក្រុមត្រួតពិនិត្យលទ្ធផលនៃ គណ.ខប ចំនួន ៥



(ប្រាំ) ច្បាប់ គុណនឹងចំនួនឃុំ សង្កាត់ ក្នុងរាជធានី ខេត្ត) (សម្រាប់បំពេញដោយក្រុម ត្រួតពិនិត្យលទ្ធផលនៃ គធ.ខប)។

- ១៣- ទម្រង់បែបបទលេខ ១២០២ សម្រាប់បំពេញពាក្យបណ្តឹងតវ៉ា ឬពាក្យបណ្តឹងជំទាស់ ចំនួន ៥ (ប្រាំ) ក្បាល ក្នុងមួយក្បាលមាន ២០ (ម្ភៃ) ច្បាប់។
- ១៤- ទម្រង់បែបបទលេខ ១២០៣ សម្រាប់បំពេញសម្រង់សេចក្តីសម្រេចលើពាក្យបណ្តឹងតវ៉ា ឬពាក្យបណ្តឹងជំទាស់ ចំនួន ៥ (ប្រាំ) ក្បាល ក្នុងមួយក្បាលមាន ២០ (ម្ភៃ) ច្បាប់។
- ១៥- ស្រោមសំបុត្រធំចំនួន ៤ (បួន) គុណនឹងចំនួនឃុំ សង្កាត់ក្នុងរាជធានី ខេត្ត ស្រោម សំបុត្រមធ្យមចំនួន ៧ (ប្រាំពីរ) និងបន្ថែមស្រោមសំបុត្រមធ្យម ចំនួនគិតសមាមាត្រនឹង ស្បៀង “យ” ដែលត្រូវប្រើនៅ គធ.ខប។
- ១៦- ម៉ាស៊ីនគិតលេខបែងចែកតាមរាជធានី ខេត្តតូច ឬធំ។
- ១៧- ប៊ិកហ្វីធំលុបមិនជ្រះ បែងចែកតាមរាជធានី ខេត្តតូច ឬធំ។
- ១៨- ប៊ិកហ្វីតំខៀវ បែងចែកតាមរាជធានី ខេត្តតូច ឬធំ។
- ១៩- កញ្ចប់ “យ ពិសេស” បែងចែកតាមរាជធានី ខេត្តតូច ឬធំ។
- ២០- ស្បៀង “យ” បែងចែកតាមរាជធានី ខេត្តតូច ឬធំ។
- ២១- សោឃ្លុំជ័រធំមានលេខ សម្រាប់ឃ្លុំស្បៀង “យ” ចំនួនស្មើនឹងស្បៀង “យ”។
- ២២- បន្ទប់សម្ងាត់បម្រុង បែងចែកតាមរាជធានី ខេត្តតូច ឬធំ។
- ២៣- ហិបឆ្នោតបម្រុង បែងចែកតាមរាជធានី ខេត្តតូច ឬធំ។



ឧបសម្ព័ន្ធទី៧

**សម្ភារ ឯកសារដែលត្រូវប្រគល់ជូន គយ.សប
សម្រាប់ប្រើប្រាស់ក្នុងកិច្ចប្រតិបត្តិការបោះឆ្នោតទាំងមូល**

- ១- បណ្ណសម្គាល់សមាសភាព គ.ក.ប ចំនួន ៦ (ប្រាំមួយ) សន្លឹក គុណនឹងចំនួនការិយាល័យបោះឆ្នោតក្នុងឃុំ សង្កាត់ (ត្រូវបញ្ជូនមុន)។
- ២- បណ្ណសម្គាល់ភ្នាក់ងារគណបក្សនយោបាយ ចំនួន ២០ (ម្ភៃ) សន្លឹក គុណនឹងចំនួនការិយាល័យបោះឆ្នោតក្នុងឃុំ សង្កាត់ (ត្រូវបញ្ជូនមុន)។
- ៣- ស្លាកសម្គាល់ទីស្នាក់ការ គយ.សប ចំនួន ១ (មួយ)។
- ៤- ត្រា គយ.សប ចំនួន ១ (មួយ) (ត្រូវបញ្ជូនមុន)។
- ៥- ត្រាសម្ងាត់ចំនួន ១ (មួយ) គុណនឹងចំនួនការិយាល័យបោះឆ្នោតក្នុងឃុំ សង្កាត់ (បែងចែកបន្តជូន គ.ក.ប)។
- ៦- ត្រា គ.ក.ប ចំនួន ២ (ពីរ) (បម្រុងតាមឃុំ សង្កាត់)។
- ៧- ត្រាសម្ងាត់ចំនួន ២ (ពីរ) (បម្រុង)។
- ៨- តាំប៉ុងក្រហម ចំនួន ១ (មួយ) ប្រអប់ និងទឹកតាំប៉ុងពណ៌ក្រហម ចំនួន ១ (មួយ) ដប (ត្រូវបញ្ជូនមុន)។
- ៩- បញ្ជីឈ្មោះទីតាំងការិយាល័យបោះឆ្នោតទាំងអស់ក្នុងឃុំ សង្កាត់ ១ (មួយ) ច្បាប់ (ត្រូវបញ្ជូនមុន)។
- ១០- បញ្ជីបោះឆ្នោតនៃការិយាល័យបោះឆ្នោតទាំងអស់ក្នុងឃុំ សង្កាត់ ១ (មួយ) ច្បាប់ (ត្រូវបញ្ជូនមុន)។
- ១១- កញ្ចប់សន្លឹកឆ្នោត ១ (មួយ) គុណនឹងចំនួនការិយាល័យបោះឆ្នោតក្នុងឃុំ សង្កាត់ (បែងចែកបន្តជូន គ.ក.ប)។
- ១២- ទម្រង់បែបបទលេខ ១១០៣ សម្រាប់បំពេញកំណត់ហេតុបូកសរុបលទ្ធផលនៃការបោះឆ្នោតក្នុងឃុំ សង្កាត់ ចំនួន ៥ (ប្រាំ) ច្បាប់ (សម្រាប់បំពេញដោយ គយ.សប)។
- ១៣- ទម្រង់បែបបទលេខ ១១០៦ សម្រាប់កត់ត្រាការត្រួតពិនិត្យការបែងចែកសន្លឹកឆ្នោតចំនួន ៣ (បី) ច្បាប់ (សម្រាប់បំពេញដោយ គធម.ខប ឬ គយ.សប)។
- ១៤- ទម្រង់បែបបទលេខ ១១០៧ សម្រាប់បំពេញលិខិតបញ្ជូន និងប្រគល់ ទទួលសម្ភារឯកសារបោះឆ្នោត ចំនួន ៦ (ប្រាំមួយ) ច្បាប់ គុណនឹងចំនួនការិយាល័យបោះឆ្នោតក្នុងឃុំ សង្កាត់។



- ១៥- ទម្រង់បែបបទលេខ ១១០៩ សម្រាប់បំពេញតារាងបូកសរុបលទ្ធផលនៃការបោះឆ្នោត ក្នុងឃុំ សង្កាត់ ចំនួន ៥ (ប្រាំ) ច្បាប់ (សម្រាប់បំពេញដោយ គ.យ.សប)។
- ១៦- ទម្រង់បែបបទលេខ ១១១៣ សម្រាប់បំពេញការវាយតម្លៃសមាសភាពនៃ គ.ក.ប ចំនួន ១២ (ដប់ពីរ) ច្បាប់ គុណនឹងចំនួនការិយាល័យបោះឆ្នោតក្នុងឃុំ សង្កាត់ (សម្រាប់បំពេញ ដោយ គ.យ.សប)។
- ១៧- ទម្រង់បែបបទលេខ ១២០២ សម្រាប់បំពេញពាក្យបណ្តឹងតវ៉ា ឬពាក្យបណ្តឹងជំទាស់ ចំនួន ៥ (ប្រាំ) ក្បាល ក្នុង ១ ក្បាល មាន ២០ (ម្ភៃ) ច្បាប់។
- ១៨- ទម្រង់បែបបទលេខ ១២០៣ សម្រាប់បំពេញសេចក្តីសម្រេចលើពាក្យបណ្តឹងតវ៉ា ឬ ពាក្យបណ្តឹងជំទាស់ ចំនួន ៥ (ប្រាំ) ក្បាល ក្នុង ១ ក្បាលមាន ២០ (ម្ភៃ) ច្បាប់។
- ១៩- ស្រោមសំបុត្រធំ ២ (ពីរ) មធ្យម ៤ និងបន្ថែមស្រោមសំបុត្រមធ្យមចំនួនគិតសមាមាត្រ នឹងស្បៀង "គ" ដែលត្រូវប្រើនៅ គ.យ.សប។
- ២០- ម៉ាស៊ីនគិតលេខ ១ (មួយ) គ្រឿង។
- ២១- ក្រដាសរ៉ាម ចំនួន ៥០ (ហាសិប) សន្លឹក សម្រាប់ប្រើប្រាស់ការងារផ្សេងៗ។
- ២២- ក្រដាសរ៉ាមចំនួនសមាមាត្រនឹងអ្នកបោះឆ្នោតដែលត្រូវផ្តល់ឯកសារបញ្ជាក់អត្តសញ្ញាណ បម្រើឱ្យការបោះឆ្នោតក្នុងឃុំ សង្កាត់។
- ២៣- ក្រដាសរ៉ាមចំនួន ២០ (ម្ភៃ) សន្លឹក គុណនឹងចំនួនការិយាល័យបោះឆ្នោតក្នុងឃុំ សង្កាត់ សម្រាប់បោះពុម្ព ទ.១១០២ ជូនភ្នាក់ងារគណបក្សនយោបាយ។
- ២៤- ហ្លួសសម្រាប់រក្សារូបភាព និងទិន្នន័យលទ្ធផលនៃការបោះឆ្នោតចំនួន ១ (មួយ) គ្រឿង។
- ២៥- ប៊ិកខៀវ ចំនួន ៦ (ប្រាំមួយ) ដើម។
- ២៦- ប៊ិកហ្វឹតធំលុបមិនជ្រះចំនួន ២ (ពីរ) ដើម។
- ២៧- ប៊ិកហ្វឹតធំពណ៌ខៀវ ចំនួន ២ (ពីរ) ដើម។
- ២៨- កញ្ចប់ "គ ពិសេស" ចំនួន ១ (មួយ)។
- ២៩- ស្បៀង "គ" ចំនួនគិតតាមសមាមាត្រនឹងចំនួនការិយាល័យបោះឆ្នោតតិច ឬច្រើន ក្នុងឃុំ សង្កាត់។
- ៣០- សោឃ្នុំជ័រធំមានលេខសម្រាប់ឃ្នុំស្បៀង "គ" ចំនួនស្មើនឹងស្បៀង "គ"។
- ៣១- បន្ទប់សម្ងាត់ចំនួន ១ (មួយ) កញ្ចប់មានចំនួន ២ (ពីរ) ផ្ទាំង គុណនឹងចំនួនការិយាល័យ បោះឆ្នោតក្នុងឃុំ សង្កាត់ (បែងចែកបន្តជូន គ.ក.ប)។
- ៣២- ហិបឆ្នោតចំនួន ១ (មួយ) គុណនឹងចំនួនការិយាល័យបោះឆ្នោតក្នុងឃុំ សង្កាត់ (បែងចែក បន្តជូន គ.ក.ប)។



ឧបសម្ព័ន្ធទី៨

**សម្ភារ ឯកសារដែលត្រូវប្រគល់ជូន គ.ក.ប/គ.ក.រ
សម្រាប់ប្រើប្រាស់ក្នុងកិច្ចប្រតិបត្តិការបោះឆ្នោតទាំងមូល**

- ១- លេខកូដការិយាល័យបោះឆ្នោត ចំនួន ២ (ពីរ) ច្បាប់ សម្រាប់បិទនៅមុខការិយាល័យបោះឆ្នោត ១ (មួយ) ច្បាប់ និងសម្រាប់បិទនៅខាងមុខហិបឆ្នោតចំនួន ១ (មួយ) ច្បាប់។
- ២- ស្លាកសម្គាល់ "ការិយាល័យបោះឆ្នោត" លើកំណាត់ប្រាក់ស្លាក ចំនួន ១ (មួយ)។
- ៣- បណ្ណប្រកាសហាមប្រើទូរសព្ទដៃ និងម៉ាស៊ីនថត ចំនួន ២ (ពីរ) សន្លឹក។
- ៤- ទឹកខ្មៅលុបមិនជ្រះចំនួន ២ (ពីរ) ដប។
- ៥- ត្រា គ.ក.ប ចំនួន ១ (មួយ)។
- ៦- តាំប៉ុងពណ៌ក្រហម ចំនួន ១ (មួយ) ប្រអប់ និងទឹកតាំប៉ុងក្រហម ចំនួន ១ (មួយ) ដប។
- ៧- ប៊ិកមានខ្សែចងសម្រាប់គូសសន្លឹកឆ្នោត និងប៊ិកធម្មតាសម្រាប់ គ.ក.ប សរុបទាំងពីរមុខ ចំនួន ៨ (ប្រាំបី) ដើម។
- ៨- ប៊ិកហ្វឹតធំលុបមិនជ្រះចំនួន ១ (មួយ) ដើម។
- ៩- ប៊ិកហ្វឹតធំ ចំនួន ១ (មួយ) ដើម។
- ១០- បន្ទាត់ជ័រ ចំនួន ១ (មួយ) ដើម។
- ១១- ប្រដាប់ចោះសន្លឹកឆ្នោតចំនួន ១ (មួយ)។
- ១២- ជ័រការវាវ ១ (មួយ) ដប។
- ១៣- ស្កុតថ្នាំធំចំនួន ១ (មួយ) ដុំ។
- ១៤- កៅស៊ូកងមួយចំនួន សម្រាប់ចងសន្លឹកឆ្នោតតាមគណបក្ស។
- ១៥- ស្រោមសំបុត្រធំ ចំនួន ១ (មួយ) មធ្យម ចំនួន ៥ (ប្រាំ) និងតូចចំនួន ២ (ពីរ)។
- ១៦- ក្រដាសស្តើង (ក្រដាសប៊ីលូរ) សម្រាប់បិទពាសសន្ទះបិទប្រឡោះសិកសន្លឹកឆ្នោត ចំនួន ៦ (ប្រាំមួយ) សន្លឹក។
- ១៧- ក្រដាសវ៉ាម សម្រាប់សរសេរសម្គាល់លេខការិយាល័យបោះឆ្នោតបិទលើហិបឆ្នោត និងសម្រាប់ប្រើប្រាស់ការងារផ្សេងៗចំនួន ២០ (ម្ភៃ) សន្លឹក។
- ១៨- ក្រដាសពិសេស (ស៊ីមីជនពិការ) សម្រាប់អ្នកបោះឆ្នោតពិការភ្នែកទាំងសងខាងបោះឆ្នោតដោយខ្លួនឯងចំនួន ១ (មួយ)។
- ១៩- ផ្ទាំងក្រដាស សម្រាប់ទ្រាប់គូសសន្លឹកឆ្នោត ចំនួន ២ (ពីរ) ផ្ទាំង។
- ២០- ផ្ទាំងក្រដាសធំ សម្រាប់កត់ត្រាសំឡេងឆ្នោត ១ (មួយ) សន្លឹក។



- ២១- ទម្រង់បែបបទលេខ ១១០១ ចំនួន ៦ (ប្រាំមួយ) ច្បាប់ សម្រាប់បំពេញកំណត់ហេតុនៃការបោះឆ្នោត (សម្រាប់បំពេញដោយ គ.ក.ប)។
- ២២- ទម្រង់បែបបទលេខ ១១០២ ចំនួន ១០ (ដប់) ច្បាប់ សម្រាប់បំពេញកំណត់ហេតុនៃការរាប់សន្លឹកឆ្នោត (សម្រាប់បំពេញដោយ គ.ក.រ)។
- ២៣- ទម្រង់បែបបទលេខ ១១០៧ ចំនួន ៦ (ប្រាំមួយ) ច្បាប់ សម្រាប់បំពេញលិខិតបញ្ជូន និងប្រគល់ ទទួលសម្ភារ ឯកសារបោះឆ្នោត (សម្រាប់បំពេញដោយ គ.ក.រ)។
- ២៤- ទម្រង់បែបបទលេខ ១១០៨ ចំនួន ៤ (បួន) ច្បាប់ សម្រាប់កត់ត្រាសំឡេងឆ្នោត (សម្រាប់បំពេញដោយ គ.ក.រ)។
- ២៥- ទម្រង់បែបបទលេខ ១១១២ ចំនួន ៤ (បួន) ច្បាប់ សម្រាប់បំពេញតារាងត្រួតពិនិត្យសម្ភារ ឯកសារបោះឆ្នោតដែល គ.ក.ប បានទទួល (សម្រាប់បំពេញដោយ គ.ក.ប)។
- ២៦- ទម្រង់បែបបទលេខ ១១១៥ ចំនួន ២ (ពីរ) ច្បាប់ សម្រាប់ស្រង់វត្តមានភ្នាក់ងារគណបក្សនយោបាយ និងអ្នកសង្កេតការណ៍ក្នុងពេលនៃការរាប់សន្លឹកឆ្នោត (សម្រាប់បំពេញដោយ គ.ក.រ ភ្នាក់ងារគណបក្សនយោបាយ និងអ្នកសង្កេតការណ៍)។
- ២៧- ទម្រង់បែបបទលេខ ១១២០ ចំនួន ២ (ពីរ) ច្បាប់ សម្រាប់ស្រង់វត្តមានអ្នកសង្កេតការណ៍ក្នុងពេលបោះឆ្នោត និងរាប់សន្លឹកឆ្នោត (សម្រាប់បំពេញដោយ គ.ក.ប/គ.ក.រ និងអ្នកសង្កេតការណ៍)។
- ២៨- ទម្រង់បែបបទលេខ ១២០២ ចំនួន ២ (ពីរ) ក្បាល ក្នុងមួយក្បាលមាន ២០ (ម្ភៃ) ច្បាប់ សម្រាប់បំពេញពាក្យបណ្តឹងតវ៉ា ឬពាក្យបណ្តឹងជំទាស់។
- ២៩- ស្បៀងប្លាស្ទិកសម្រាប់ដាក់សន្លឹកឆ្នោតដែលមិនទាន់ប្រើ និងគល់សន្លឹកឆ្នោតដែលប្រើហើយចំនួន ១ (មួយ)។
- ៣០- ស្បៀងប្លាស្ទិកសម្រាប់ដាក់សន្លឹកឆ្នោតបានការ និងសន្លឹកឆ្នោតមិនបានការ ចំនួន ១ (មួយ)។
- ៣១- កញ្ចប់សុវត្ថិភាព “ក” សម្រាប់ដាក់កំណត់ហេតុនៃការបោះឆ្នោត និងសម្ភារឯកសារបោះឆ្នោត ចំនួន ១ (មួយ)។
- ៣២- ស្បៀង “ខ” សម្រាប់ដាក់កញ្ចប់សុវត្ថិភាព “ក” និងសម្ភារ ឯកសារបោះឆ្នោត ចំនួន ១ (មួយ)។
- ៣៣- សោឃ្លុំជ័រតូចមានលេខ សម្រាប់បិទគម្របខាងក្នុង និងខាងក្រៅនៃហិបឆ្នោត ចំនួន ៣ (បី)។
- ៣៤- សោឃ្លុំជ័រមធ្យមមានលេខ សម្រាប់ឃ្លុំបិទមាត់ស្បៀង “ខ” ចំនួន ១ (មួយ)។



ឧបសម្ព័ន្ធទី៩

ប្រព័ន្ធបោះឆ្នោត និងការបែងចែកអាសនៈ

- ១- យោងតាមមាត្រា ៥ និងមាត្រា ១៣៥ នៃ ច.ប.ក.រ ត្រូវធ្វើតាមប្រព័ន្ធសមាមាត្រតាមរាជធានី ខេត្ត ដោយយករាជធានី ខេត្តជាមណ្ឌលបោះឆ្នោត ហើយការបែងចែកអាសនៈតាមរាជធានី ខេត្ត ត្រូវធ្វើតាមរូបមន្តមធ្យមភាគខ្ពស់បំផុត។
- ២- បេក្ខជនជាប់ឆ្នោតជាតំណាងរាស្ត្រដែលជាសមាជិករដ្ឋសភា ត្រូវបានប្រកាសដោយអនុលោម ទៅតាមបញ្ជីបេក្ខជនឈរឈ្មោះបោះឆ្នោតរបស់គណបក្សនយោបាយដែលត្រូវបានជាប់ឆ្នោត នៅក្នុងមណ្ឌលបោះឆ្នោតរាជធានី ខេត្ត និងអនុវត្តតាមលំដាប់លេខរៀង។
- ៣- អនុលោមតាម ច.ប.ក.រ មាត្រា ១៣៥ អាសនៈនៃមណ្ឌលរាជធានី ខេត្តត្រូវបែងចែកដោយ ផ្អែកលើចំនួនអាសនៈក្នុងរាជធានី ខេត្ត និងលទ្ធផលនៃការបោះឆ្នោតក្នុងរាជធានី ខេត្ត។ គ.ជ.ប ត្រូវធ្វើការបែងចែកអាសនៈ និងកំណត់ចំនួនអាសនៈសម្រាប់គណបក្សនយោបាយ ជាប់ឆ្នោតនីមួយៗតាមមណ្ឌលបោះឆ្នោតរាជធានី ខេត្តនីមួយៗ។
- ៤- ដើម្បីបែងចែកអាសនៈតាមមណ្ឌលរាជធានី ខេត្តនីមួយៗ គ.ជ.ប ត្រូវអនុវត្តតាមករណី ដូចតទៅ៖

៤.១ មណ្ឌលបោះឆ្នោតរាជធានី ខេត្តណាដែលមានអាសនៈតែមួយ ការបែងចែកអាសនៈ ក្នុងមណ្ឌលបោះឆ្នោតរាជធានី ខេត្តនោះ ត្រូវផ្តល់ជូនគណបក្សនយោបាយណា ដែលទទួលបានសន្លឹកឆ្នោតបានការច្រើនជាងគេ។

៤.២ មណ្ឌលបោះឆ្នោតរាជធានី ខេត្តណាមានអាសនៈលើសពី ១ (មួយ) អាសនៈ នៅក្នុងមណ្ឌលរាជធានី ខេត្តនោះត្រូវបែងចែកដោយផ្អែកលើចំនួនអាសនៈ និង លទ្ធផលនៃការបោះឆ្នោតក្នុងរាជធានី ខេត្តនោះតាមជំហានទាំងឡាយដូចខាងក្រោម៖

ការកក្កតា

៤.២.១ ជំហានទី១ : ការកំណត់ក្កតា (Quota)

ក្កតា គឺជាចំនួននៃសន្លឹកឆ្នោតបានការនៅក្នុងមណ្ឌលបោះឆ្នោតរាជធានី ខេត្តនីមួយៗ ដែលកំណត់ឡើងសម្រាប់ឱ្យគណបក្សនយោបាយដែល ឈរឈ្មោះបោះឆ្នោតនៅក្នុងមណ្ឌលនោះទទួលបាន ១ (មួយ) អាសនៈ។

៤.២.២ ដើម្បីកំណត់ក្កតា ត្រូវយកចំនួនសន្លឹកឆ្នោតបានការសរុបក្នុងមណ្ឌល បោះឆ្នោតរាជធានី ខេត្ត ចែកនឹងចំនួនអាសនៈសរុបក្នុងមណ្ឌលបោះឆ្នោត រាជធានី ខេត្តនោះ។



$$កិត = \frac{សស}{អស}$$

ក្នុងនោះ៖

- កិត : តាងឱ្យកូតា ជាផលចែកដោយមិនគិតសំណល់ចែក។
- សស : តាងឱ្យចំនួនសន្លឹកឆ្នោតបានការសរុបដែលបានបោះឱ្យគណបក្សនយោបាយទាំងអស់ ដែលបានចូលរួមក្នុងការបោះឆ្នោត នៅក្នុងរាជធានី ខេត្ត។
- អស : តាងឱ្យចំនួនអាសនៈសរុប។

ឧទាហរណ៍ទី១ : ការកំណត់កូតា

នៅមណ្ឌលបោះឆ្នោតខេត្ត A មាន៖

- សន្លឹកឆ្នោតបានការសរុប៖ សស = ៥៣៣.៣៧៨ សន្លឹក
- អាសនៈសរុប : អស = ១១ អាសនៈ

ការកំណត់កូតា៖

$$កិត = \frac{សស}{អស} = \frac{៥៣៣.៣៧៨}{១១} = ៤៨.៤៨៨,៩០$$

កូតាស្មើនឹង ៤៨.៤៨៨ (កិត = ៤៨.៤៨៨)

ការកំណត់ចំនួនអាសនៈបឋម

៤.២.៣ **ជំហានទី២ : ការកំណត់ចំនួនអាសនៈបឋម** ឬការបែងចែកអាសនៈលើកទី១ ដើម្បីកំណត់ចំនួនអាសនៈបឋមដែលគណបក្សនយោបាយនីមួយៗត្រូវបានត្រូវយកចំនួនសន្លឹកឆ្នោតបានការដែលគណបក្សនីមួយៗទទួលបាន មកចែកនឹងកូតា តាមរូបមន្តដូចខាងក្រោម៖

$$អទ = \frac{សប}{កិត}$$

ក្នុងនោះ៖

- អទ : ជាផលចែកដែលមិនគិតសំណល់ចែក តាងឱ្យចំនួនអាសនៈដែលគណបក្សនយោបាយនីមួយៗមានសិទ្ធិទទួលបានមុនពេលធ្វើប្រមាណវិធីចាំបាច់ណាមួយក្នុងជំហានទី៣។



- ស_១ : តាងឱ្យចំនួនសន្លឹកឆ្នោតបានការ ដែលបានបោះឱ្យគណបក្សនយោបាយណាមួយក្នុងរាជធានី ខេត្ត។
- ក_១ : តាងឱ្យកូតាដែលបានកំណត់ក្នុងជំហានទី១។

ឧទាហរណ៍ទី២ : ការបែងចែកអាសនៈលើកទី១

នៅមណ្ឌលបោះឆ្នោតខេត្ត A ដដែល ដែលមានគណបក្សនយោបាយឈរឈ្មោះចំនួន ១២៖

- គណបក្ស ក មានសន្លឹកឆ្នោតបានការ ស_{១ក} = ៤៩.៦៨២ សន្លឹក
- គណបក្ស ខ មានសន្លឹកឆ្នោតបានការ ស_{១ខ} = ៤៨.៧៥៤ សន្លឹក
- គណបក្ស គ មានសន្លឹកឆ្នោតបានការ ស_{១គ} = ១១២.៩៧៨ សន្លឹក
- គណបក្ស ឃ មានសន្លឹកឆ្នោតបានការ ស_{១ឃ} = ១០៨.៣៣៤ សន្លឹក
- គណបក្ស ង មានសន្លឹកឆ្នោតបានការ ស_{១ង} = ១៥.១៦២ សន្លឹក
- គណបក្ស ច មានសន្លឹកឆ្នោតបានការ ស_{១ច} = ២៥.២៨៦ សន្លឹក
- គណបក្ស ឆ មានសន្លឹកឆ្នោតបានការ ស_{១ឆ} = ២៨.២៤៥ សន្លឹក
- គណបក្ស ជ មានសន្លឹកឆ្នោតបានការ ស_{១ជ} = ៥០.៥២៣ សន្លឹក
- គណបក្ស ឈ មានសន្លឹកឆ្នោតបានការ ស_{១ឈ} = ១១.៥៧៦ សន្លឹក
- គណបក្ស ញ មានសន្លឹកឆ្នោតបានការ ស_{១ញ} = ៤៨.៧៥១ សន្លឹក
- គណបក្ស ដ មានសន្លឹកឆ្នោតបានការ ស_{១ដ} = ១៨.៦៩៤ សន្លឹក
- គណបក្ស ប មានសន្លឹកឆ្នោតបានការ ស_{១ប} = ១៥.៣៥៣ សន្លឹក

អនុវត្តតាមរូបមន្ត ដូចមានចែងក្នុងចំណុច៤.២.៣ ខាងលើ យើងបាន៖

- គណបក្ស ក ៖ អ_{១ក} = $\frac{៤៩.៦៨២}{៤៨.៤៨៨} = ១,០២$ ត្រូវជា ១ អាសនៈ
- គណបក្ស ខ ៖ អ_{១ខ} = $\frac{៤៨.៧៥៤}{៤៨.៤៨៨} = ១,០០$ ត្រូវជា ១ អាសនៈ
- គណបក្ស គ ៖ អ_{១គ} = $\frac{១១២.៩៧៨}{៤៨.៤៨៨} = ២,៣៣$ ត្រូវជា ២ អាសនៈ
- គណបក្ស ឃ ៖ អ_{១ឃ} = $\frac{១០៨.៣៣៤}{៤៨.៤៨៨} = ២,២៣$ ត្រូវជា ២ អាសនៈ
- គណបក្ស ង ៖ អ_{១ង} = $\frac{១៥.១៦២}{៤៨.៤៨៨} = ០,៣១$ ត្រូវជា ០ អាសនៈ



- គណបក្ស ច ៖ អនុច = $\frac{២៥.២៨៦}{៤៨.៤៨៨}$ = ០,៥២ ត្រូវជា ០ អាសនៈ
- គណបក្ស ឆ ៖ អនុឆ = $\frac{២៨.២៤៥}{៤៨.៤៨៨}$ = ០,៥៨ ត្រូវជា ០ អាសនៈ
- គណបក្ស ជ ៖ អនុជ = $\frac{៥០.៥២៣}{៤៨.៤៨៨}$ = ១,០៤ ត្រូវជា ១ អាសនៈ
- គណបក្ស ឈ ៖ អនុឈ = $\frac{១១.៥៧៦}{៤៨.៤៨៨}$ = ០,២៣ ត្រូវជា ០ អាសនៈ
- គណបក្ស ញ ៖ អនុញ = $\frac{៤៨.៧៥១}{៤៨.៤៨៨}$ = ១,០០ ត្រូវជា ១ អាសនៈ
- គណបក្ស ដ ៖ អនុដ = $\frac{១៨.៦៩៤}{៤៨.៤៨៨}$ = ០,៣៨ ត្រូវជា ០ អាសនៈ
- គណបក្ស ប ៖ អនុប = $\frac{១៥.៣៥៣}{៤៨.៤៨៨}$ = ០,៣១ ត្រូវជា ០ អាសនៈ

៤.២.៤ បន្ទាប់ពីបានគណនាគ្រប់គណបក្សនយោបាយទាំងអស់ ក្នុងជំហានទី២ ហើយប្រសិនបើគ្មានអាសនៈនៅសល់ដើម្បីបែងចែកបន្តទៀតទេនោះ ចំនួន អាសនៈត្រូវកំណត់យកតែម្តង។

ការកំណត់យកមធ្យមភាគខ្ពស់បំផុត

៤.២.៥ **ជំហានទី៣** : ករណីមានអាសនៈនៅសល់

ក្នុងករណីមានអាសនៈនៅសល់ ត្រូវបន្តបែងចែកដោយកំណត់យក មធ្យមភាគខ្ពស់បំផុត តាមការគណនាដូចខាងក្រោម។

៤.២.៦ ត្រូវកំណត់ជាដំបូងនូវមធ្យមភាគរបស់គណបក្សនយោបាយនីមួយៗ ដោយ យកចំនួនសន្លឹកឆ្នោតបានការដែលគណបក្សនយោបាយនីមួយៗ ទទួល បានចែកនឹងចំនួនអាសនៈជាបឋម ដែលគណបក្សនយោបាយនីមួយៗ បានទទួល បូកនឹងលេខនិមិត្តមួយ (+១) តាមរូបមន្តដូចខាងក្រោម៖

$$\text{មធ្យម} = \frac{\text{សំបុត្រ}}{\text{អនុ} + ១}$$



ក្នុងនោះ៖

- មធ្ា : តាងឱ្យមធ្យមភាគរបស់គណបក្សនយោបាយនីមួយៗ។
- សប្ប : តាងឱ្យសន្លឹកឆ្នោតបានការរបស់គណបក្សនយោបាយនីមួយៗ។
- អទ្ធិ : តាងឱ្យចំនួនអាសនៈជាបឋមដែលគណបក្សនយោបាយនីមួយៗទទួលបាន។
- ១ : ជាលេខនិមិត្ត។

៤.២.៦.១ ក្នុងការរកមធ្យមភាគរបស់គណបក្សនយោបាយនីមួយៗ ត្រូវគណនាឱ្យដល់ចំនួន ២ (ពីរ) ខ្ទង់ក្រោយក្បៀស ដើម្បីកំណត់គណបក្សនយោបាយណាដែលមានមធ្យមភាគខ្ពស់ជាងគេ។

៤.២.៦.២ បន្ទាប់ពីកំណត់បានមធ្យមភាគរបស់គណបក្សនយោបាយនីមួយៗរួចហើយ ត្រូវធ្វើការប្រៀបធៀបគ្នា។ គណបក្សនយោបាយណាមានមធ្យមភាគធំជាងគេ ដែលជាមធ្យមភាគខ្ពស់បំផុត ត្រូវទទួលបានអាសនៈ ១ (មួយ)។

ឧទាហរណ៍ទី៣ : ការបែងចែកអាសនៈលើកទី២

នៅក្នុងមណ្ឌលបោះឆ្នោតខេត្ត A ដដែល តាមការបែងចែកអាសនៈលើកទី១៖

- គណបក្ស ក បានទទួលអាសនៈ ១
- គណបក្ស ខ បានទទួលអាសនៈ ១
- គណបក្ស គ បានទទួលអាសនៈ ២
- គណបក្ស ឃ បានទទួលអាសនៈ ២
- គណបក្ស ង បានទទួលអាសនៈ ០
- គណបក្ស ច បានទទួលអាសនៈ ០
- គណបក្ស ឆ បានទទួលអាសនៈ ០
- គណបក្ស ជ បានទទួលអាសនៈ ១
- គណបក្ស ឈ បានទទួលអាសនៈ ០
- គណបក្ស ញ បានទទួលអាសនៈ ១
- គណបក្ស ដ បានទទួលអាសនៈ ០
- គណបក្ស ប បានទទួលអាសនៈ ០
- អាសនៈដែលបានបែងចែកលើកទី១ មាន ៨ អាសនៈ
- អាសនៈសរុបក្នុងមណ្ឌលបោះឆ្នោតខេត្ត A មាន ១១ អាសនៈ
- អាសនៈនៅសល់ដែលត្រូវបន្តធ្វើការបែងចែកមាន ៣ អាសនៈ

ការអនុវត្តតាមរូបមន្តមធ្យមភាគខ្ពស់បំផុតក្នុងជំហានទី៣៖



- គណបក្ស ក ៖ មត៌ក = $\frac{៤៩.៦៨២}{១ + ១} = ២៤.៨៤១,០០$
- គណបក្ស ខ ៖ មត៌ខ = $\frac{៤៨.៧៥៤}{១ + ១} = ២៤.៣៧៧,០០$
- គណបក្ស គ ៖ មត៌គ = $\frac{១១២.៩៧៨}{២ + ១} = ៣៧.៦៥៩,៣៣$
- គណបក្ស ឃ ៖ មត៌ឃ = $\frac{១០៨.៣៣៤}{២ + ១} = ៣៦.១១១,៣៣$
- គណបក្ស ង ៖ មត៌ង = $\frac{១៥.១៦២}{០ + ១} = ១៥.១៦២,០០$
- គណបក្ស ច ៖ មត៌ច = $\frac{២៥.២៨៦}{០ + ១} = ២៥.២៨៦,០០$
- គណបក្ស ឆ ៖ មត៌ឆ = $\frac{២៨.២៤៥}{០ + ១} = ២៨.២៤៥,០០$
- គណបក្ស ជ ៖ មត៌ជ = $\frac{៥០.៥២៣}{១ + ១} = ២៥.២៦១,៥០$
- គណបក្ស ឈ ៖ មត៌ឈ = $\frac{១១.៥៧៦}{០ + ១} = ១១.៥៧៦,០០$
- គណបក្ស ញ ៖ មត៌ញ = $\frac{៤៨.៧៥១}{១ + ១} = ២៤.៣៧៥,៥០$
- គណបក្ស ដ ៖ មត៌ដ = $\frac{១៨.៦៩៤}{០ + ១} = ១៨.៦៩៤,០០$
- គណបក្ស ប ៖ មត៌ប = $\frac{១៥.៣៥៣}{០ + ១} = ១៥.៣៥៣,០០$

ប្រៀបធៀបមធ្យមភាគនៃគណបក្សទាំង១២ ខាងលើនេះ គណបក្ស គ មានមធ្យមភាគខ្ពស់ជាងគេគឺ **៣៧.៦៥៩,៣៣** ដែលជាមធ្យមភាគខ្ពស់បំផុត។ ដូចនេះគណបក្សនយោបាយ គ ត្រូវទទួលបានអាសនៈ ១ (មួយ) បន្ថែមទៀត។



៤.២.៧ ប្រសិនបើមាននៅសល់អាសនៈទៀត អាសនៈដែលនៅសល់នោះ ត្រូវបន្តបែងចែកម្តងមួយអាសនៈៗ រហូតដល់អស់អាសនៈ តាមរូបមន្តមធ្យមភាគខ្ពស់ក្នុងជំហានទី៣ ដដែល ដោយត្រូវបង្កើតថ្លៃ អុ ចំនួន ១ (មួយ) ចំពោះគណបក្សនយោបាយណាដែលទើបទទួលបានអាសនៈបន្ថែមចំនួន ១ (មួយ) បន្ទាប់ពីការបែងចែកមួយលើកៗ ។

ឧទាហរណ៍ទី៤ : ការបែងចែកអាសនៈលើកទី៣

នៅក្នុងមណ្ឌលបោះឆ្នោតខេត្ត A ដដែលតាមការបែងចែកអាសនៈលើកទី ២៖

គណបក្ស ក	បានទទួលអាសនៈ: ១+០	ដដែល
គណបក្ស ខ	បានទទួលអាសនៈ: ១+០	ដដែល
គណបក្ស គ	បានទទួលអាសនៈ: ២+១	កើនមួយអាសនៈ
គណបក្ស ឃ	បានទទួលអាសនៈ: ២+០	ដដែល
គណបក្ស ង	បានទទួលអាសនៈ: ០+០	ដដែល
គណបក្ស ច	បានទទួលអាសនៈ: ០+០	ដដែល
គណបក្ស ឆ	បានទទួលអាសនៈ: ០+០	ដដែល
គណបក្ស ជ	បានទទួលអាសនៈ: ១+០	ដដែល
គណបក្ស ឈ	បានទទួលអាសនៈ: ០+០	ដដែល
គណបក្ស ញ	បានទទួលអាសនៈ: ១+០	ដដែល
គណបក្ស ដ	បានទទួលអាសនៈ: ០+០	ដដែល
គណបក្ស ប	បានទទួលអាសនៈ: ០+០	ដដែល

- សរុបអាសនៈដែលបានបែងចែកលើកទី១ និងលើកទី២ មាន ៩ អាសនៈ
- អាសនៈសរុបក្នុងមណ្ឌលបោះឆ្នោតខេត្ត A មាន ១១ អាសនៈ

ដូចនេះនៅសល់អាសនៈ: ២ (ពីរ) ទៀតដែលត្រូវបន្តបែងចែក។ អនុវត្តតាមរូបមន្តជំហានទី៣ ដោយបង្កើតថ្លៃ អុ ចំនួន ១ (មួយ) ដល់គណបក្ស គ ដែលទើបនឹងទទួលបាន ១ (មួយ) អាសនៈកន្លងមកនេះ យើងបាន៖

- គណបក្ស ក ៖ មធ្យក = $\frac{៤៩.៦៨២}{១ + ១}$ = ២៤.៨៤១,០០

- គណបក្ស ខ ៖ មធ្យខ = $\frac{៤៨.៧៥៤}{១ + ១}$ = ២៤.៣៧៧,០០



- គណបក្ស គ ៖ មត៌គ = $\frac{១១២.៩៧៨}{៣ + ១}$ = ២៨.២៤៤,៥០
- គណបក្ស ឃ ៖ មត៌ឃ = $\frac{១០៨.៣៣៤}{២ + ១}$ = **៣៦.១១១,៣៣**
- គណបក្ស ង ៖ មត៌ង = $\frac{១៥.១៦២}{០ + ១}$ = ១៥.១៦២,០០
- គណបក្ស ច ៖ មត៌ច = $\frac{២៥.២៨៦}{០ + ១}$ = ២៥.២៨៦,០០
- គណបក្ស ឆ ៖ មត៌ឆ = $\frac{២៨.២៤៥}{០ + ១}$ = ២៨.២៤៥,០០
- គណបក្ស ជ ៖ មត៌ជ = $\frac{៥០.៥២៣}{១ + ១}$ = ២៥.២៦១,៥០
- គណបក្ស ឈ ៖ មត៌ឈ = $\frac{១១.៥៧៦}{០ + ១}$ = ១១.៥៧៦,០០
- គណបក្ស ញ ៖ មត៌ញ = $\frac{៤៨.៧៥១}{១ + ១}$ = ២៤.៣៧៥,៥០
- គណបក្ស ដ ៖ មត៌ដ = $\frac{១៨.៦៩៤}{០ + ១}$ = ១៨.៦៩៤,០០
- គណបក្ស ប័ ៖ មត៌ប័ = $\frac{១៥.៣៥៣}{០ + ១}$ = ១៥.៣៥៣,០០

ប្រៀបធៀបមធ្យមភាគរបស់គណបក្សនយោបាយទាំង ១២ ខាងលើ គណបក្ស ឃ មានមធ្យមភាគខ្ពស់ជាងគេគឺ **៣៦.១១១,៣៣** ដែលជាមធ្យមភាគខ្ពស់បំផុត ដូចនេះគណបក្សនយោបាយ **ឃ** ត្រូវបានទទួលអាសនៈ ១ (មួយ) ដែលនាំឱ្យ៖

- គណបក្ស ក បានទទួលអាសនៈ ១ ដដែល
- គណបក្ស ខ បានទទួលអាសនៈ ១ ដដែល
- គណបក្ស គ បានទទួលអាសនៈ ៣ ដដែល
- គណបក្ស ឃ** បានទទួលអាសនៈ ២+១ កើនមួយអាសនៈ
- គណបក្ស ង បានទទួលអាសនៈ ០ ដដែល
- គណបក្ស ច បានទទួលអាសនៈ ០ ដដែល



គណបក្ស ឆ	បានទទួលអាសនៈ ០ ដដែល
គណបក្ស ជ	បានទទួលអាសនៈ ១ ដដែល
គណបក្ស ឈ	បានទទួលអាសនៈ ០ ដដែល
គណបក្ស ញ	បានទទួលអាសនៈ ១ ដដែល
គណបក្ស ដ	បានទទួលអាសនៈ ០ ដដែល
គណបក្ស ប	បានទទួលអាសនៈ ០ ដដែល
សរុប = ១០ (ដប់) អាសនៈ	

ឧទាហរណ៍ទី៥ : ការបែងចែកអាសនៈបន្ត

នៅក្នុងមណ្ឌលបោះឆ្នោតខេត្ត A ដដែល បន្ទាប់ពីការបែងចែកអាសនៈលើកទី៣ (ឧទាហរណ៍ទី៤) នៅមានសល់អាសនៈចំនួន ១ (មួយ) ទៀតដែលត្រូវបន្តបែងចែក។ អនុវត្តតាមរូបមន្តក្នុងជំហានទី៣ ដោយបង្កើតម៉ែត្រ អ៊េ ចំនួន ១ (មួយ) ដល់គណបក្ស ឃ ដែលទើបនឹងទទួលបានអាសនៈចំនួន ១ (មួយ) ក្នុងការបែងចែកអាសនៈលើកទី៣ យើងបាន៖

- គណបក្ស ក ៖ មធ្យក = $\frac{៤៩.៦៨២}{១ + ១} = ២៤.៨៤១,០០$
- គណបក្ស ខ ៖ មធ្យខ = $\frac{៤៨.៧៥៤}{១ + ១} = ២៤.៣៧៧,០០$
- គណបក្ស គ ៖ មធ្យគ = $\frac{១១២.៩៧៨}{៣ + ១} = ២៨.២៤៤,៥០$
- គណបក្ស ឃ ៖ មធ្យឃ = $\frac{១០៨.៣៣៤}{៣ + ១} = ២៧.០៨៣,៥០$
- គណបក្ស ង ៖ មធ្យង = $\frac{១៥.១៦២}{០ + ១} = ១៥.១៦២,០០$
- គណបក្ស ច ៖ មធ្យច = $\frac{២៥.២៨៦}{០ + ១} = ២៥.២៨៦,០០$
- គណបក្ស ឆ ៖ មធ្យឆ = $\frac{២៨.២៤៥}{០ + ១} = \mathbf{២៨.២៤៥,០០}$
- គណបក្ស ដ ៖ មធ្យដ = $\frac{៥០.៥២៣}{១ + ១} = ២៥.២៦១,៥០$



- គណបក្ស ឈ ៖ មត្តឈ = $\frac{99.576}{0 + 9} = 99.576,00$

- គណបក្ស ញ ៖ មត្តញ = $\frac{48.759}{9 + 9} = 24.379,50$

- គណបក្ស ជ ៖ មត្តជ = $\frac{98.694}{0 + 9} = 98.694,00$

- គណបក្ស ប ៖ មត្តប = $\frac{95.353}{0 + 9} = 95.353,00$

តាមការប្រៀបធៀបមធ្យមភាគរបស់គណបក្សនយោបាយទាំង១២ ខាងលើ ឃើញថា គណបក្ស ឆ មានមធ្យមភាគខ្ពស់ជាងគេគឺ **២៨.២៤៥,០០** ដែលជាមធ្យមភាគខ្ពស់បំផុត។ ដូចនេះ គណបក្ស ឆ ត្រូវបានទទួលអាសនៈ ១ (មួយ) ដែលនៅសល់ចុងក្រោយនេះ។

ជាលទ្ធផលសម្រេចក្នុងមណ្ឌលបោះឆ្នោតខេត្ត A៖

- គណបក្ស ក បានទទួលអាសនៈ ១
- គណបក្ស ខ បានទទួលអាសនៈ ១
- គណបក្ស គ បានទទួលអាសនៈ ៣
- គណបក្ស ឃ បានទទួលអាសនៈ ៣
- គណបក្ស ឆ បានទទួលអាសនៈ ១
- គណបក្ស ជ បានទទួលអាសនៈ ១
- គណបក្ស ញ បានទទួលអាសនៈ ១
- គណបក្ស ង ច ឈ ដ និង ប ពុំបានទទួលអាសនៈ

សរុប = ១១ (ដប់មួយ) អាសនៈ

៤.៣ ក្នុងករណីដែលការបែងចែកអាសនៈលើកទី១ (តាមរូបមន្តក្នុងជំហានទី២) ពុំមានគណបក្សនយោបាយណាមួយទទួលបានអាសនៈទេនោះ គ.ជ.ប ត្រូវអនុវត្តបន្តទៅជំហានទី៣ តាមរូបមន្តមធ្យមភាគខ្ពស់បំផុត និងបន្តគណនាបែងចែកតាមរូបមន្តក្នុងជំហានទី៣ រហូតដល់អស់អាសនៈ ដូចមានចែងក្នុងចំណុច ៤.២ ទាំងមូល។

ឧទាហរណ៍ទី៦ : ក្នុងករណីដែលការបែងចែកអាសនៈលើកទី១ ពុំមានគណបក្សនយោបាយណាមួយទទួលបានអាសនៈ

នៅក្នុងមណ្ឌលបោះឆ្នោតខេត្ត B មាន៖

- គណបក្សនយោបាយមានចំនួន = ១៤



- សន្លឹកឆ្នោតបានការសរុប ៖ សស = ៣៩៦.២០៧
- អាសនៈសរុប ៖ អស = ៨ អាសនៈ
- កូតា ៖ កត = ៤៩.៥២៥



ករណីបញ្ជី នយោបាយ	សស	អំណាច លើកទី១	មន្ត្រី ទ	អំណាច លើកទី២	មន្ត្រី ២	អំណាច លើកទី៣	មន្ត្រី ៣	អំណាច លើកទី៤	មន្ត្រី ៤	អំណាច លើកទី៥	មន្ត្រី ៥	អំណាច លើកទី៦	មន្ត្រី ៦	អំណាច លើកទី៧	មន្ត្រី ៧	អំណាច លើកទី៨	មន្ត្រី ៨	អំណាច លើកទី៩	មន្ត្រី ៩	សរុប
ក	២០២៧	០	០	០	០	០	០	០	០	០	០	០	០	០	០	០	០	០	០	០
ខ	៣១៣៥	០	០	០	០	០	០	០	០	០	០	០	០	០	០	០	០	០	០	០
គ	២២៦៦	០	០	០	០	០	០	០	០	០	០	០	០	០	០	០	០	០	០	០
ឃ	៣២១១	០	០	០	០	០	០	០	០	០	០	០	០	០	០	០	០	០	០	០
ង	១១៧១	០	០	០	០	០	០	០	០	០	០	០	០	០	០	០	០	០	០	០
ច	៥៥៧២	០	០	០	០	០	០	០	០	០	០	០	០	០	០	០	០	០	០	០
ឆ	៥៥១២	០	០	០	០	០	០	០	០	០	០	០	០	០	០	០	០	០	០	០
ជ	៣៧៦៥	០	០	០	០	០	០	០	០	០	០	០	០	០	០	០	០	០	០	០
ឈ	១៧៥២	០	០	០	០	០	០	០	០	០	០	០	០	០	០	០	០	០	០	០
ញ	២៨០៧	០	០	០	០	០	០	០	០	០	០	០	០	០	០	០	០	០	០	០
ដ	៣៥១៥	០	០	០	០	០	០	០	០	០	០	០	០	០	០	០	០	០	០	០
ឈ	៣១៦៥	០	០	០	០	០	០	០	០	០	០	០	០	០	០	០	០	០	០	០
ង	២៧៧០	០	០	០	០	០	០	០	០	០	០	០	០	០	០	០	០	០	០	០
ឈ	៥១៣៧	០	០	០	០	០	០	០	០	០	០	០	០	០	០	០	០	០	០	០
សរុប		០	០	០	០	០	០	០	០	០	០	០	០	០	០	០	០	០	០	០

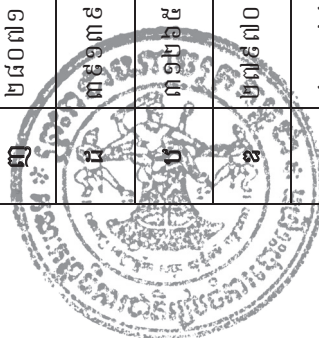

ករណីពុំមានគណបក្សណាមួយទទួលបានអាសនៈក្នុងការបែងចែកលើកទី១ អាចកើតមាននៅក្នុងមណ្ឌលបោះឆ្នោតរាជធានី ខេត្តណាដែលមានគណបក្សនយោបាយឈរឈ្មោះច្រើន ហើយសន្លឹកឆ្នោតបានការរបស់គណបក្សមានចំនួនប្រហាក់ប្រហែលគ្នា តាមតារាងឧទាហរណ៍ខាងលើ៖

- ស្រ : តាងឱ្យចំនួនសន្លឹកឆ្នោតបានការរបស់គណបក្សនយោបាយនីមួយៗ។
- អ៊ុ : (លើកទី១) តាងឱ្យចំនួនអាសនៈដែលគណបក្សនយោបាយនីមួយៗ ទទួលបានក្នុងការបែងចែកលើកទី១ ដែលពុំមានគណបក្សនយោបាយណាមួយទទួលបានអាសនៈឡើយ។ ដូចនេះត្រូវបន្តគណនា ដោយអនុវត្តតាមរូបមន្តមធ្យមភាគខ្ពស់បំផុត ដើម្បីកំណត់គណបក្ស ដែលត្រូវទទួលបានអាសនៈ។
- ម្ត១ : តាងឱ្យលទ្ធផលនៃការគណនារកមធ្យមភាគលើកទី១ របស់គណបក្សនយោបាយនីមួយៗដែលលទ្ធផលបង្ហាញថា គណបក្សនយោបាយ ណ មានមធ្យមភាគខ្ពស់ជាងគេ ដែលជាមធ្យមភាគខ្ពស់បំផុត។
- អ៊ុ : (លើកទី២) គណបក្សនយោបាយ ណ ត្រូវទទួលបានអាសនៈចំនួន ១ (មួយ)។ នៅសល់អាសនៈចំនួន ៧ (ប្រាំពីរ) ទៀត ដែលត្រូវបន្តគណនាបែងចែក ១ (មួយ) អាសនៈម្តងៗរហូតដល់អាសនៈ តាមរូបមន្តមធ្យមភាគខ្ពស់បំផុតដោយត្រូវបង្កើតថ្លៃ អ៊ុ ចំនួន ១ (មួយ) របស់គណបក្សនយោបាយណាដែលមានមធ្យមភាគខ្ពស់បំផុត និងដែលទើបនឹងទទួលបានអាសនៈចំនួន ១ (មួយ) ក្នុងការបែងចែកមួយលើកៗ។
- ម្ត២ : គណបក្សនយោបាយ ដ មានមធ្យមភាគខ្ពស់ជាងគេ ដែលជាមធ្យមភាគខ្ពស់បំផុត។
- អ៊ុ : (លើកទី៣) គណបក្សនយោបាយ ដ ត្រូវទទួលបានអាសនៈចំនួន ១ (មួយ)។
- ម្ត៣ : គណបក្សនយោបាយ ជ មានមធ្យមភាគខ្ពស់ជាងគេ ដែលជាមធ្យមភាគខ្ពស់បំផុត។
- អ៊ុ : (លើកទី៤) គណបក្សនយោបាយ ជ ត្រូវទទួលបានអាសនៈចំនួន ១ (មួយ)។
- ម្ត៤ : គណបក្សនយោបាយ ឃ មានមធ្យមភាគខ្ពស់ជាងគេដែលជាមធ្យមភាគខ្ពស់បំផុត។
- អ៊ុ : (លើកទី៥) គណបក្សនយោបាយ ឃ ត្រូវទទួលបានអាសនៈចំនួន ១ (មួយ)។
- ម្ត៥ : គណបក្សនយោបាយ ប មានមធ្យមភាគខ្ពស់ជាងគេ ដែលជាមធ្យមភាគខ្ពស់បំផុត។
- អ៊ុ : (លើកទី៦) គណបក្សនយោបាយ ប ត្រូវទទួលបានអាសនៈចំនួន ១ (មួយ)។



- មធ្យ ៦ : គណបក្សនយោបាយ ខ មានមធ្យភាគខ្ពស់ជាងគេ ដែលជាមធ្យភាគខ្ពស់បំផុត។
- អទ ៖ (លើកទី៧) គណបក្សនយោបាយ ខ ត្រូវទទួលបានអាសនៈចំនួន ១ (មួយ)។
- មធ្យ ៧ : គណបក្សនយោបាយ ញ មានមធ្យភាគខ្ពស់ជាងគេ ដែលជាមធ្យភាគខ្ពស់បំផុត។
- អទ ៖ (លើកទី៨) គណបក្សនយោបាយ ញ ត្រូវទទួលបានអាសនៈចំនួន ១ (មួយ)។
- មធ្យ ៨ : គណបក្សនយោបាយ ឌ មានមធ្យភាគខ្ពស់ជាងគេ ដែលជាមធ្យភាគខ្ពស់បំផុត។
- អទ ៖ (លើកទី៩) គណបក្សនយោបាយ ឌ ត្រូវទទួលបានអាសនៈចំនួន ១ (មួយ)។

លទ្ធផលសម្រេចគឺ៖

គណបក្សនយោបាយ ល	ទទួលបាន ១ (មួយ) អាសនៈ
គណបក្សនយោបាយ ដ	ទទួលបាន ១ (មួយ) អាសនៈ
គណបក្សនយោបាយ ជ	ទទួលបាន ១ (មួយ) អាសនៈ
គណបក្សនយោបាយ ឃ	ទទួលបាន ១ (មួយ) អាសនៈ
គណបក្សនយោបាយ ប	ទទួលបាន ១ (មួយ) អាសនៈ
គណបក្សនយោបាយ ខ	ទទួលបាន ១ (មួយ) អាសនៈ
គណបក្សនយោបាយ ញ	ទទួលបាន ១ (មួយ) អាសនៈ
គណបក្សនយោបាយ ឌ	ទទួលបាន ១ (មួយ) អាសនៈ
សរុប = ៨ (ប្រាំបី) អាសនៈ	

ករណីគណបក្សនយោបាយជាប់ឆ្នោតណាមួយបោះបង់ចោលអាសនៈ ឬអាសនៈនៅទំនេរ

៥- ក្នុងករណីដែលគណបក្សនយោបាយណាមួយបានទទួលអាសនៈ ១ (មួយ) ឬច្រើនក្នុងរដ្ឋសភា ប៉ុន្តែគណបក្សនយោបាយនោះបានប្រកាសបោះបង់ចោលអាសនៈរបស់ខ្លួន ឬត្រូវបានលុបឈ្មោះចេញពីបញ្ជីឈ្មោះគណបក្សនយោបាយតាមច្បាប់ស្តីពីគណបក្សនយោបាយ គ.ជ.ប ត្រូវធ្វើការបែងចែកអាសនៈដែលនៅទំនេរនោះទៅឱ្យគណបក្សនយោបាយផ្សេងទៀត ដែលមានអាសនៈនៅក្នុងមណ្ឌលបោះឆ្នោតរាជធានី ខេត្ត ក្នុងអំឡុងពេលយ៉ាងយូរ ៧ (ប្រាំពីរ) ថ្ងៃ បន្ទាប់ពីទទួលបានលិខិតបោះបង់អាសនៈចោល ឬប្រកាសលុបឈ្មោះចេញពីបញ្ជីឈ្មោះគណបក្សនយោបាយជាផ្លូវការ ដោយធ្វើប្រមាណវិធីតាមជំហានទាំងឡាយដូចខាងក្រោម៖



៥.១ **ជំហានទី១ : ការកំណត់រកកូតាដែលតម្រូវឱ្យគណបក្សនយោបាយទទួលបានមួយអាសនៈ**

ដើម្បីរកកូតាដែលតម្រូវឱ្យគណបក្សនយោបាយមួយទទួលបាន ១ (មួយ) អាសនៈ ត្រូវយកសន្លឹកឆ្នោតបានការសរុបរបស់គណបក្សនយោបាយទាំងអស់ ដែលបានទទួលអាសនៈក្នុងមណ្ឌលបោះឆ្នោតរាជធានី ខេត្ត ដកចេញចំនួនសន្លឹកឆ្នោតបានការរបស់គណបក្សនយោបាយដែលបោះបង់ចោលអាសនៈ រួចយកមកចែកនឹងចំនួនអាសនៈដែលនៅទំនេរតាមរូបមន្ត៖

$$ក'ត = \frac{ស'ប}{អ'ប}$$

ក្នុងនោះ៖

- ក'ត : តាងឱ្យកូតាជាផលចែកដោយមិនគិតសំណល់ចែក។
- ស'ប : តាងឱ្យចំនួនសន្លឹកឆ្នោតបានការសរុបបោះឱ្យគណបក្សនយោបាយទាំងអស់ដែលបានទទួលអាសនៈក្នុងមណ្ឌលបោះឆ្នោតរាជធានី ខេត្ត ដកចេញចំនួនសន្លឹកឆ្នោតបានការរបស់គណបក្សនយោបាយដែលបោះបង់ចោលអាសនៈ ឬដែលត្រូវលុបឈ្មោះចេញពីបញ្ជីគណបក្សនយោបាយ។
- អ'ប : តាងឱ្យចំនួនអាសនៈដែលបោះបង់ចោល ឬនៅទំនេរ។

ឧទាហរណ៍ទី៧ : ការកំណត់កូតានៃអាសនៈដែលបានបោះបង់ចោល ឬនៅទំនេរ

នៅក្នុងមណ្ឌលបោះឆ្នោតខេត្ត A ដដែល៖

គណបក្ស ក	បានទទួលអាសនៈ: ១
គណបក្ស ខ	បានទទួលអាសនៈ: ១
គណបក្ស គ	បានទទួលអាសនៈ: ៣
គណបក្ស ឃ	បានទទួលអាសនៈ: ៣
គណបក្ស ឆ	បានទទួលអាសនៈ: ១
គណបក្ស ជ	បានទទួលអាសនៈ: ១
គណបក្ស ញ	បានទទួលអាសនៈ: ១
គណបក្ស ង ច ឈ ដ និង ប	ពុំបានទទួលអាសនៈ:

គណបក្សនយោបាយ ឃ បានបោះបង់ចោលអាសនៈទាំង ៣ (បី)។ គណបក្សនយោបាយដែលបានទទួលអាសនៈក្នុងមណ្ឌលបោះឆ្នោតខេត្ត A មាន ៧ គឺគណបក្សនយោបាយ ក ខ គ ឃ ឆ ជ និង ញ។



នៅពេលដែលគណបក្សនយោបាយ **យ** បានបោះបង់ចោលអាសនៈរបស់ខ្លួន អាសនៈដែលបោះបង់ចោលនោះត្រូវយកមកបែងចែកឱ្យគណបក្សនយោបាយ **ក ខ គ ឆ ជ** និង **ញ** ដែលមានអាសនៈក្នុងមណ្ឌលបោះឆ្នោតខេត្តនោះ រីឯគណបក្ស **ង ច ឈ ដ** និង **ប** ដែលពុំបានទទួលអាសនៈក្នុងមណ្ឌលបោះឆ្នោតនោះ ពុំត្រូវបានរាប់បញ្ចូលក្នុងការបែងចែកអាសនៈដែលគណបក្ស **យ** បានបោះបង់ចោលឡើយ។

អនុវត្តតាមរូបមន្តក្នុងជំហានទី១ ដែលបានកំណត់ក្នុងចំណុច ៥.១ ខាងលើនេះ ការកំណត់កូតានៃអាសនៈដែលបានបោះបង់ចោល ឬនៅទំនេរ៖

$$ស'_{ប} = (៤៩.៦៨២+៤៨.៧៥៤+១១២.៩៧៨+១០៨.៣៣៤+២៨.២៤៥+ ៥០.៥២៣ + ៤៨.៧៥១) - ១០៨.៣៣៤ = ៣៣៨.៩៣៣$$

$$អ'_{ប} = ៣ \text{ អាសនៈ}$$

យើងបាន៖

$$ក'_{ត} = \frac{ស'_{ប}}{អ'_{ប}} = \frac{៣៣៨.៩៣៣}{៣} = ១១២.៩៧៧,៦៦$$

កូតាស្មើនឹង ១១២.៩៧៧ (ក'_{ត} = ១១២.៩៧៧)

៥.២ ជំហានទី២ : ការកំណត់ចំនួនអាសនៈជាបឋម ឬលើកទី១

ដើម្បីកំណត់ចំនួនអាសនៈ (ដែលត្រូវបានបោះបង់ចោល ឬនៅទំនេរ) ដែលគណបក្ស **ក ខ គ ឆ ជ** និង **ញ** ទទួលបានលើកទី១ ត្រូវយកចំនួនសន្លឹកឆ្នោតបានការដែលគណបក្សនីមួយៗបានទទួលមកចែកនឹងកូតានៃអាសនៈដែលបានបោះបង់ចោលតាមរូបមន្តដូចខាងក្រោម៖

$$អ'_{ទ} = \frac{ស'_{ប}}{ក'_{ត}}$$

ក្នុងនោះ៖

- អ'_{ទ} : តាងឱ្យចំនួនអាសនៈដែលបោះបង់ចោល ឬនៅទំនេរដែលគណបក្សនីមួយៗបានទទួល មុនពេលធ្វើប្រមាណវិធីចាំបាច់ក្នុងជំហានទី៣។
- ស'_{ប} : តាងឱ្យចំនួនសន្លឹកឆ្នោតបានការដែលបោះឱ្យគណបក្សនយោបាយនីមួយៗ។
- ក'_{ត} : តាងឱ្យកូតានៃអាសនៈដែលបានបោះបង់ចោល ឬនៅទំនេរដែលបានកំណត់ក្នុងជំហានទី១។



ឧទាហរណ៍ទី៨ : ការបែងចែកលើកទី១នៃអាសនៈ ដែលត្រូវបានបោះបង់ចោល

នៅក្នុងមណ្ឌលបោះឆ្នោតខេត្ត A ដដែល អាសនៈ ៣ (បី) របស់គណបក្ស យ ដែលបានបោះបង់ចោល ត្រូវយកមកធ្វើការបែងចែកតាមជំហានទី២ ដោយអនុវត្តតាមរូបមន្តក្នុងចំណុច ៥.២ ខាងលើនេះ។

យើងបាន៖

- គណបក្ស ក ៖ អ'ក = $\frac{៤៩.៦៨២}{១១២.៩៧៧}$ = 0,៤៣
- គណបក្ស ខ ៖ អ'ខ = $\frac{៤៨.៧៥៤}{១១២.៩៧៧}$ = 0,៤៣
- គណបក្ស គ ៖ អ'គ = $\frac{១១២.៩៧៨}{១១២.៩៧៧}$ = ១,០០
- គណបក្ស ឆ ៖ អ'ឆ = $\frac{២៨.២៤៥}{១១២.៩៧៧}$ = 0,២៥
- គណបក្ស ជ ៖ អ'ជ = $\frac{៥០.៥២៣}{១១២.៩៧៧}$ = 0,៤៤
- គណបក្ស ញ ៖ អ'ញ = $\frac{៤៨.៧៥១}{១១២.៩៧៧}$ = 0,៤៣

តាមការគណនាខាងលើគណបក្ស គ ត្រូវទទួលបានអាសនៈចំនួន ១ (មួយ) រីឯគណបក្ស ក ខ ឆ ជ និង ញ ពុំទាន់ទទួលបានអាសនៈដែលបោះបង់ចោលនេះទេ។

ដូចនេះគណបក្ស គ បានទទួល ៤ (បួន) អាសនៈ (កើនលើសមុន ១ (មួយ) អាសនៈ)។

៥.៣ បន្ទាប់ពីបានធ្វើការគណនាបែងចែកអាសនៈ ដែលបោះបង់ចោលក្នុងជំហានទី២ សម្រាប់គណបក្សទាំងអស់ដែលមានអាសនៈក្នុងមណ្ឌលបោះឆ្នោតរាជធានី ខេត្ត លើកលែងតែគណបក្សដែលបោះបង់អាសនៈចោល ក្នុងករណីគ្មានអាសនៈនៅសល់ដើម្បីបន្តបែងចែកទៀតនោះ ចំនួនអាសនៈសម្រេចត្រូវកំណត់យកតែម្តង។

៥.៤ ក្នុងករណីការគណនាក្នុងជំហានទី២ ឬបន្ទាប់ពីការបែងចែកអាសនៈដែលត្រូវបានបោះបង់ចោលលើកទី១ ហើយនៅមានសល់អាសនៈដែលត្រូវបន្តបែងចែកទៀត អាសនៈ ដែលនៅសល់នោះត្រូវបែងចែកតាមរូបមន្តក្នុងជំហានទី៣។



៥.៥ ជំហានទី៣ : ការកំណត់មធ្យមភាគខ្ពស់បំផុត

៥.៥.១ ជាដំបូងត្រូវកំណត់មធ្យមភាគរបស់គណបក្សនីមួយៗតាមរូបមន្ត៖

$$ម'_{ធី} = \frac{ស_{ប}}{អ'_{ទ} + ១}$$

ក្នុងនោះ៖

- ម'_{ធី} : តារាងឱ្យមធ្យមភាគរបស់គណបក្សនយោបាយនីមួយៗ។
- ស_{ប} : តារាងឱ្យចំនួនសន្លឹកឆ្នោតដែលបានបោះឱ្យគណបក្សនយោបាយនីមួយៗ។
- អ'_{ទ} : តារាងចំនួនអាសនៈដែលបោះបង់ចោល និងដែលបានបែងចែកទៅឱ្យគណបក្សនយោបាយនីមួយៗ។
- ១ : ជាលេខនិមិត្ត។

៥.៥.២ បន្ទាប់ពីកំណត់បានមធ្យមភាគរបស់គណបក្សនយោបាយនីមួយៗ ហើយត្រូវធ្វើការប្រៀបធៀបគ្នា។ គណបក្សនយោបាយណាមានមធ្យមភាគខ្ពស់ជាងគេ ដែលជាមធ្យមភាគខ្ពស់បំផុតនឹងត្រូវទទួលបានអាសនៈ ១ (មួយ)។

ឧទាហរណ៍ទី៩ : ការបែងចែកលើកទី២ នៃអាសនៈដែលត្រូវបានបោះបង់ចោល

បន្ទាប់ពីការបែងចែកលើកទី១ ដែលអាសនៈ ១ (មួយ) ត្រូវបានទៅគណបក្ស គ នៅមានសល់អាសនៈចំនួន ២ (ពីរ) ទៀតដែលត្រូវបន្តធ្វើការបែងចែក។

អនុវត្តតាមរូបមន្តក្នុងជំហានទី៣ ដោយបង្កើនតម្លៃ អ'_{ទ} ចំនួន ១ (មួយ) របស់គណបក្សទាំងអស់ យើងបាន៖

- គណបក្ស ក ៖ ម'_{ធីក} = $\frac{៤៩.៦៨២}{០ + ១}$ = ៤៩.៦៨២,០០
- គណបក្ស ខ ៖ ម'_{ធីខ} = $\frac{៤៨.៧៥៤}{០ + ១}$ = ៤៨.៧៥៤,០០
- គណបក្ស គ ៖ ម'_{ធីគ} = $\frac{១១២.៩៧៨}{១ + ១}$ = ៥៦.៤៨៩,០០
- គណបក្ស ឆ ៖ ម'_{ធីឆ} = $\frac{២៨.២៤៥}{០ + ១}$ = ២៨.២៤៥,០០



$$\text{- គណបក្ស ជ ៖ ម'ជ} = \frac{50.523}{0 + 9} = 50.523,00$$

$$\text{- គណបក្ស ញ ៖ ម'ញ} = \frac{48.759}{0 + 9} = 48.759,00$$

តាមការប្រៀបធៀបមធ្យមភាគរបស់គណបក្សនយោបាយទាំងប្រាំមួយខាងលើ គណបក្ស គ មានមធ្យមភាគ **56.486,00** ខ្ពស់ជាងគេ ដែលជាមធ្យមភាគខ្ពស់បំផុត ដូចនេះគណបក្ស គ ត្រូវទទួលបានអាសនៈចំនួន ១ (មួយ) បន្ថែមទៀត។

ឧទាហរណ៍ទី១០ : ការបែងចែកលើកទី៣ នៃអាសនៈដែលត្រូវបានបោះបង់ចោល

បន្ទាប់ពីការបែងចែកអាសនៈលើកទី២ (ឧទាហរណ៍ទី៩) នៅមានសល់អាសនៈចំនួន ១ (មួយ) ទៀតដែលត្រូវបន្តបែងចែក។

អនុវត្តតាមរូបមន្តក្នុងជំហានទី៣ ដោយបង្កើតម្លៃ អ_១ ចំនួន ១ (មួយ) ដល់គណបក្ស គ ដែលទើបនឹងទទួលបានអាសនៈ ១ (មួយ) ក្នុងការបែងចែកកន្លងមកនេះ យើងបាន៖

$$\text{- គណបក្ស ក ៖ ម'ក} = \frac{49.682}{0 + 9} = 49.682,00$$

$$\text{- គណបក្ស ខ ៖ ម'ខ} = \frac{48.754}{0 + 9} = 48.754,00$$

$$\text{- គណបក្ស គ ៖ ម'គ} = \frac{992.978}{2 + 9} = 37.658,00$$

$$\text{- គណបក្ស ឆ ៖ ម'ឆ} = \frac{28.245}{0 + 9} = 28.245,00$$

$$\text{- គណបក្ស ជ ៖ ម'ជ} = \frac{50.523}{0 + 9} = 50.523,00$$

$$\text{- គណបក្ស ញ ៖ ម'ញ} = \frac{48.759}{0 + 9} = 48.759,00$$

តាមការប្រៀបធៀបមធ្យមភាគរបស់គណបក្សនយោបាយទាំងប្រាំមួយខាងលើ គណបក្ស ជ មានមធ្យមភាគ **50.523,00** ខ្ពស់ជាងគេ ដែលជាមធ្យមភាគខ្ពស់បំផុត ដូចនេះគណបក្ស ជ ត្រូវទទួលបានអាសនៈចំនួន ១ (មួយ)។



ជាលទ្ធផលសម្រេចក្នុងមណ្ឌលបោះឆ្នោតខេត្ត A៖

គណបក្ស ក បានទទួលអាសនៈ ១

គណបក្ស ខ បានទទួលអាសនៈ ១

គណបក្ស គ បានទទួលអាសនៈ ៥

គណបក្ស ឆ បានទទួលអាសនៈ ១

គណបក្ស ជ បានទទួលអាសនៈ ២

គណបក្ស ញ បានទទួលអាសនៈ ១

សរុប = ១១ (ដប់មួយ) អាសនៈ

៥.៥.៣ វិធីសាស្ត្រគណនាដូចមានចែងក្នុងជំហានទី៣ ចំណុច ៥.៥ ខាងលើនេះ ត្រូវអនុវត្តម្តងហើយម្តងទៀត ក្នុងករណីមាននៅសល់អាសនៈដែលត្រូវបន្តបែងចែក។

ករណីលទ្ធផលនៃការគណនាមធ្យមភាគខ្ពស់បំផុតស្មើគ្នារវាងគណបក្សនយោបាយមួយចំនួន

៦- ក្នុងករណីដែលការគណនាមធ្យមភាគខ្ពស់បំផុតស្មើគ្នារវាងគណបក្សនយោបាយមួយចំនួន មានលទ្ធផលស្មើគ្នារវាងគណបក្សនយោបាយមួយចំនួន នោះការបែងចែកអាសនៈត្រូវកំណត់ដូចខាងក្រោម៖

៦.១ ក្នុងករណីគណបក្សនយោបាយមួយចំនួនមានមធ្យមភាគខ្ពស់ជាងគេស្មើគ្នា ដែលជាមធ្យមភាគខ្ពស់បំផុត អាសនៈដែលនៅសល់ត្រូវផ្តល់ជូនគណបក្សនយោបាយណាដែលទទួលបានសន្លឹកឆ្នោតបានការច្រើនជាងគេ។

ឧទាហរណ៍ទី១១ : ករណីគណបក្សនយោបាយមួយចំនួនមានលទ្ធផលគណនា មធ្យមភាគខ្ពស់បំផុត (ចែកដល់ ២ (ពីរ) ខ្ទង់ក្រោយក្បៀស) ស្មើគ្នា អាសនៈដែលនៅសល់ត្រូវផ្តល់ជូនទៅគណបក្សនយោបាយណាដែលមានចំនួនសន្លឹកឆ្នោតបានការច្រើនជាងគេ។

នៅក្នុងមណ្ឌលបោះឆ្នោតខេត្ត C មាន៖

- គណបក្សនយោបាយចំនួន = ១៥
- សន្លឹកឆ្នោតបានការសរុប ៖ សស = ៥៥៩.៦៤២
- អាសនៈសរុប ៖ អស = ១២
- កូតា ៖ កត = ៤៦.៦៣៦



គណបក្សនយោបាយ	សប	អំឡុយ លើកទី១	មធ្យម ១	អំឡុយ លើកទី២	មធ្យម ២	អំឡុយ លើកទី៣
ក	៥២.៦៤២	១	$\frac{៥២.៦៤២}{១+១} = ២៦.៣២១,០០$	០	$\frac{៥២.៦៤២}{១+១} = ២៦.៣២១,០០$	០
ខ	១២.៩៣៥	០	$\frac{១២.៩៣៥}{០+១} = ១២.៩៣៥,០០$	០	$\frac{១២.៩៣៥}{០+១} = ១២.៩៣៥,០០$	០
គ	១៨៧.៨៩៤	៤	$\frac{១៨៧.៨៩៤}{៤+១} = ៣៧.៥៧៨,៨០$	១	$\frac{១៨៧.៨៩៤}{៥+១} = ៣១.៣១៥,៦៦$	១
ឃ	៥០.៧៧៤	១	$\frac{៥០.៧៧៤}{១+១} = ២៥.៣៨៧,០០$	០	$\frac{៥០.៧៧៤}{១+១} = ២៥.៣៨៧,០០$	០
ង	៨.៦៥៧	០	$\frac{៨.៦៥៧}{០+១} = ៨.៦៥៧,០០$	០	$\frac{៨.៦៥៧}{០+១} = ៨.៦៥៧,០០$	០
ច	១២.១៥០	០	$\frac{១២.១៥០}{០+១} = ១២.១៥០,០០$	០	$\frac{១២.១៥០}{០+១} = ១២.១៥០,០០$	០
ឆ	៦.៧៥៩	០	$\frac{៦.៧៥៩}{០+១} = ៦.៧៥៩,០០$	០	$\frac{៦.៧៥៩}{០+១} = ៦.៧៥៩,០០$	០
ជ	៩៣.៩៤៧	២	$\frac{៩៣.៩៤៧}{២+១} = ៣១.៣១៥,៦៦$	០	$\frac{៩៣.៩៤៧}{២+១} = ៣១.៣១៥,៦៦$	០
ឈ	៩.០៥៣	០	$\frac{៩.០៥៣}{០+១} = ៩.០៥៣,០០$	០	$\frac{៩.០៥៣}{០+១} = ៩.០៥៣,០០$	០
ញ	៤.៧១១	០	$\frac{៤.៧១១}{០+១} = ៤.៧១១,០០$	០	$\frac{៤.៧១១}{០+១} = ៤.៧១១,០០$	០
ដ	៤៨.១៦៣	១	$\frac{៤៨.១៦៣}{១+១} = ២៤.០៨១,៥០$	០	$\frac{៤៨.១៦៣}{១+១} = ២៤.០៨១,៥០$	០
ប	៧.៤៦១	០	$\frac{៧.៤៦១}{០+១} = ៧.៤៦១,០០$	០	$\frac{៧.៤៦១}{០+១} = ៧.៤៦១,០០$	០
ខ	៥.២៤៧	០	$\frac{៥.២៤៧}{០+១} = ៥.២៤៧,០០$	០	$\frac{៥.២៤៧}{០+១} = ៥.២៤៧,០០$	០
ឈ	៥៥.១៣០	១	$\frac{៥៥.១៣០}{១+១} = ២៧.៥៦៥,០០$	០	$\frac{៥៥.១៣០}{១+១} = ២៧.៥៦៥,០០$	០
ណ	៤.១១៩	០	$\frac{៤.១១៩}{០+១} = ៤.១១៩,០០$	០	$\frac{៤.១១៩}{០+១} = ៤.១១៩,០០$	០

- សប : តារាងឱ្យចំនួនសន្លឹកឆ្នោតបានការរបស់គណបក្សនយោបាយនីមួយៗ។
- អំឡុយ : (លើកទី១) តារាងឱ្យចំនួនអាសនៈដែលគណបក្សនយោបាយនីមួយៗទទួលបានក្នុងការបែងចែកលើកទី១។
- មធ្យម : តារាងឱ្យលទ្ធផលនៃការគណនារកមធ្យមភាគលើកទី១ របស់គណបក្សនយោបាយនីមួយៗ។ គណបក្សនយោបាយ គ មានមធ្យមភាគខ្ពស់ជាងគេគឺ ៣៧.៥៧៨,៨០ ដែលជាមធ្យមភាគខ្ពស់បំផុត។



- អទ : (លើកទី២) គណបក្សនយោបាយ គ ត្រូវបានទទួលអាសនៈ ១ (មួយ) បន្ថែមទៀត។ នៅសល់អាសនៈចំនួន ១ (មួយ) ទៀត ដែលត្រូវបន្តគណនា បែងចែក។
- មធ្យ : គណបក្សនយោបាយ គ និង ជ មានមធ្យមភាគខ្ពស់ជាងគេ (ចែកដល់ពីរ (២) ខ្ទង់ក្រោយក្បៀស) ស្មើគ្នាគឺ ៣១.៣១៥,៦៦ ដែលជាមធ្យមភាគខ្ពស់បំផុត ប៉ុន្តែដោយគណបក្ស គ មានសន្លឹកឆ្នោតបានការចំនួន ១៨៧.៨៩៤ សន្លឹក ច្រើនជាងគណបក្ស ជ ដែលមានតែ ៩៣.៩៤៧ សន្លឹក ដូចនេះអាសនៈដែល នៅសល់ត្រូវផ្តល់ជូនទៅគណបក្ស គ។

លទ្ធផលសម្រេចគឺ៖

- គណបក្សនយោបាយ ក ទទួលបាន ១ (មួយ) អាសនៈ
 - គណបក្សនយោបាយ គ ទទួលបាន ៦ (ប្រាំមួយ) អាសនៈ
 - គណបក្សនយោបាយ ឃ ទទួលបាន ១ (មួយ) អាសនៈ
 - គណបក្សនយោបាយ ជ ទទួលបាន ២ (ពីរ) អាសនៈ
 - គណបក្សនយោបាយ ដ ទទួលបាន ១ (មួយ) អាសនៈ
 - គណបក្សនយោបាយ ល ទទួលបាន ១ (មួយ) អាសនៈ
 - គណបក្សនយោបាយ ខ ង ច ឆ ឈ ញ ប ឌ និង ណ ពុំបានទទួលអាសនៈ
- សរុប = ១២ (ដប់ពីរ) អាសនៈ។

៦.២ ក្នុងករណីដែលចំនួនអាសនៈនៅសល់ត្រូវបែងចែកមានចំនួនស្មើ ឬលើសចំនួន គណបក្សនយោបាយ ដែលមានលទ្ធផលគណនាមធ្យមភាគខ្ពស់បំផុតស្មើគ្នានោះ គ.ជ.ប ត្រូវបែងចែកអាសនៈដែលនៅសល់ឱ្យគណបក្សនយោបាយដែលមានលទ្ធផល គណនាមធ្យមភាគខ្ពស់បំផុតស្មើគ្នា ដោយគណបក្សនយោបាយនីមួយៗបានទទួល អាសនៈ ១ (មួយ)។ បើមានអាសនៈនៅសល់ទៀត ត្រូវបន្តបែងចែកតាមរូបមន្ត មធ្យមភាគខ្ពស់បំផុតដដែល។

ឧទាហរណ៍ទី១២ : អំពីករណីចំនួនអាសនៈដែលនៅសល់ត្រូវបែងចែកបន្តមានចំនួនស្មើគ្នា បើប្រៀបធៀបនឹងចំនួនគណបក្សនយោបាយដែលមានលទ្ធផលគណនាមធ្យមភាគខ្ពស់បំផុត ស្មើគ្នា។

នៅក្នុងមណ្ឌលបោះឆ្នោតខេត្ត D មាន៖

- គណបក្សនយោបាយចំនួន = ១៣
- សន្លឹកឆ្នោតបានការសរុប ៖ សស = ៣៣១.៦៧២
- អាសនៈសរុប ៖ អស = ៧ អាសនៈ
- កូតា ៖ កត = ៤៧.៣៨១



គណបក្សនយោបាយ	សប	អទ លើកទី១	មធ្យ $\frac{\text{សប}}{0+9} = \text{សប},00$	អទ លើកទី២	មធ្យ $\frac{\text{សប}}{0+9} = \text{សប},00$	អទ លើកទី៣
ក	៥.៨៦៦	០	$\frac{៥.៨៦៦}{0+9} = ៥.៨៦៦,00$	០	$\frac{៥.៨៦៦}{0+9} = ៥.៨៦៦,00$	០
ខ	១៣.៨៦៥	០	$\frac{១៣.៨៦៥}{0+9} = ១៣.៨៦៥,00$	០	$\frac{១៣.៨៦៥}{0+9} = ១៣.៨៦៥,00$	០
គ	១០៧.៩២៨	២	$\frac{១០៧.៩២៨}{២+9} = ៣៥.៩៧៦,00$	០	$\frac{១០៧.៩២៨}{២+9} = ៣៥.៩៧៦,00$	១
ឃ	៦.៨៧៤	០	$\frac{៦.៨៧៤}{0+9} = ៦.៨៧៤,00$	០	$\frac{៦.៨៧៤}{0+9} = ៦.៨៧៤,00$	០
ង	៥៨.១៥៣	១	$\frac{៥៨.១៥៣}{១+9} = ៦.៤៦០,៥០$	០	$\frac{៥៨.១៥៣}{១+9} = ៦.៤៦០,៥០$	០
ច	៤.១៦៨	០	$\frac{៤.១៦៨}{0+9} = ៤.១៦៨,00$	០	$\frac{៤.១៦៨}{0+9} = ៤.១៦៨,00$	០
ឆ	៥.៤៣៧	០	$\frac{៥.៤៣៧}{0+9} = ៥.៤៣៧,00$	០	$\frac{៥.៤៣៧}{0+9} = ៥.៤៣៧,00$	០
ជ	៣៧.៤៥៤	០	$\frac{៣៧.៤៥៤}{0+9} = ៣៧.៤៥៤,00$	១	$\frac{៣៧.៤៥៤}{១+9} = ១៨.៧២៧,00$	០
ឈ	៧.១៦៧	០	$\frac{៧.១៦៧}{0+9} = ៧.១៦៧,00$	០	$\frac{៧.១៦៧}{0+9} = ៧.១៦៧,00$	០
ញ	៧.៤៨៥	០	$\frac{៧.៤៨៥}{0+9} = ៧.៤៨៥,00$	០	$\frac{៧.៤៨៥}{0+9} = ៧.៤៨៥,00$	០
ដ	៧១.៩៥២	១	$\frac{៧១.៩៥២}{១+9} = ៣៥.៩៧៦,00$	០	$\frac{៧១.៩៥២}{១+9} = ៣៥.៩៧៦,00$	១
ប	២.៨១៣	០	$\frac{២.៨១៣}{0+9} = ២.៨១៣,00$	០	$\frac{២.៨១៣}{0+9} = ២.៨១៣,00$	០
ឌ	២.៥១០	០	$\frac{២.៥១០}{0+9} = ២.៥១០,00$	០	$\frac{២.៥១០}{0+9} = ២.៥១០,00$	០

- សប : តាងឱ្យចំនួនសន្លឹកឆ្នោតបានការរបស់គណបក្សនយោបាយនីមួយៗ។
- អទ : (លើកទី១) តាងឱ្យចំនួនអាសនៈដែលគណបក្សនយោបាយនីមួយៗទទួលបានក្នុងការបែងចែកលើកទី១។
- មធ្យ : តាងឱ្យលទ្ធផលនៃការគណនារកមធ្យមភាគលើកទី១ របស់គណបក្សនយោបាយនីមួយៗ។ គណបក្សនយោបាយ ជ មានមធ្យមភាគខ្ពស់ជាងគេគឺ ៣៧.៤៥៤,០០ ដែលជាមធ្យមភាគខ្ពស់បំផុត។
- អទ : (លើកទី២) គណបក្សនយោបាយ ជ ត្រូវទទួលបានអាសនៈ ១ (មួយ)។ នៅសល់អាសនៈចំនួន ២ (ពីរ) ទៀត ដែលត្រូវបន្តគណនាបែងចែក។
- មធ្យ : គណបក្សនយោបាយ គ និង ដ មានមធ្យមភាគខ្ពស់ជាងគេស្មើគ្នាគឺ ៣៥.៩៧៦,០០ ដែលជាមធ្យមភាគខ្ពស់បំផុត ដូចនេះអនុវត្តតាមចំណុច ៦.២ គ.ជ.ប ត្រូវបែងចែក អាសនៈទាំង ២ (ពីរ) នេះ ឱ្យទៅគណបក្សនយោបាយ គ ១ (មួយ) អាសនៈ និងគណបក្សនយោបាយ ដ ១ (មួយ) អាសនៈ។



លទ្ធផលសម្រេចគឺ៖

- គណបក្សនយោបាយ គ ទទួលបាន ៣ (បី) អាសនៈ
 - គណបក្សនយោបាយ ង ទទួលបាន ១ (មួយ) អាសនៈ
 - គណបក្សនយោបាយ ជ ទទួលបាន ១ (មួយ) អាសនៈ
 - គណបក្សនយោបាយ ដ ទទួលបាន ២ (ពីរ) អាសនៈ
 - គណបក្សនយោបាយ ក ខ យ ច ឆ ឈ ញ ប ឧ ពុំបានទទួលអាសនៈ
- សរុប = ៧ (ប្រាំពីរ) អាសនៈ។

ឧទាហរណ៍ទី១៣ : ករណីចំនួនអាសនៈដែលនៅសល់ត្រូវបែងចែកបន្ត មានចំនួនលើសពី ចំនួនគណបក្សនយោបាយដែលមានលទ្ធផលគណនាមធ្យមភាគខ្ពស់បំផុតស្មើគ្នា ។

នៅក្នុងមណ្ឌលបោះឆ្នោតខេត្ត E មាន៖

- គណបក្សនយោបាយ ៖ ១០
- សន្លឹកឆ្នោតបានការសរុប ៖ ស_ស = ២៧៨.៣៦១
- អាសនៈសរុប ៖ អ_ស = ៦ អាសនៈ
- ភូតា ៖ ក_ត = ៤៦.៣៩៣

គណបក្សនយោបាយ	ស _ប	អ _ទ លើកទី១	ម _{៣១}	អ _ទ លើកទី២	ម _{៣២}	អ _ទ លើកទី៣
ក	៣១.៣៩២	០	$\frac{៣១.៣៩២}{០+១} = ៣១.៣៩២,០០$	១	$\frac{៣១.៣៩២}{១+១} = ១៥.៦៩៦,០០$	០
ខ	១៧.៤៥៣	០	$\frac{១៧.៤៥៣}{០+១} = ១៧.៤៥៣,០០$	០	$\frac{១៧.៤៥៣}{០+១} = ១៧.៤៥៣,០០$	០
គ	៩៤.១៧៦	២	$\frac{៩៤.១៧៦}{២+១} = ៣១.៣៩២,០០$	១	$\frac{៩៤.១៧៦}{៣+១} = ២៣.៥៤៤,០០$	០
ឃ	៨.១៦៥	០	$\frac{៨.១៦៥}{០+១} = ៨.១៦៥,០០$	០	$\frac{៨.១៦៥}{០+១} = ៨.១៦៥,០០$	០
ង	១៨.១៥៧	០	$\frac{១៨.១៥៧}{០+១} = ១៨.១៥៧,០០$	០	$\frac{១៨.១៥៧}{០+១} = ១៨.១៥៧,០០$	០
ច	៤៧.០៨៩	១	$\frac{៤៧.០៨៩}{១+១} = ២៣.៥៤៤,៥០$	០	$\frac{៤៧.០៨៩}{១+១} = ២៣.៥៤៤,៥០$	១
ឆ	១៤.៥៣៩	០	$\frac{១៤.៥៣៩}{០+១} = ១៤.៥៣៩,០០$	០	$\frac{១៤.៥៣៩}{០+១} = ១៤.៥៣៩,០០$	០
ជ	១៤.៤១៥	០	$\frac{១៤.៤១៥}{០+១} = ១៤.៤១៥,០០$	០	$\frac{១៤.៤១៥}{០+១} = ១៤.៤១៥,០០$	០
ឈ	១២.៩៣១	០	$\frac{១២.៩៣១}{០+១} = ១២.៩៣១,០០$	០	$\frac{១២.៩៣១}{០+១} = ១២.៩៣១,០០$	០
ញ	២០.០៤៤	០	$\frac{២០.០៤៤}{០+១} = ២០.០៤៤,០០$	០	$\frac{២០.០៤៤}{០+១} = ២០.០៤៤,០០$	០

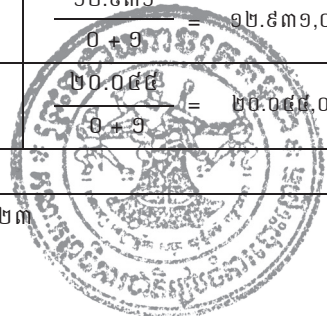

- សរុប : តាងឱ្យចំនួនសន្លឹកឆ្នោតបានការរបស់គណបក្សនយោបាយនីមួយៗ។
- អទ : (លើកទី១) តាងឱ្យចំនួនអាសនៈដែលគណបក្សនយោបាយនីមួយៗទទួលបានក្នុងការបែងចែកលើកទី១។
- មធ្យ : តាងឱ្យលទ្ធផលនៃការគណនារកមធ្យមភាគលើកទី១ របស់គណបក្សនយោបាយនីមួយៗ។ គណបក្សនយោបាយ ក និងគណបក្សនយោបាយ គ មានមធ្យមភាគខ្ពស់ជាងគេស្មើគ្នាគឺ ៣១.៣៩២,០០ ដែលជាមធ្យមភាគខ្ពស់បំផុត។
- អទ : (លើកទី២) អនុវត្តតាមចំណុច ៦.២ គ.ជ.ប ត្រូវបែងចែកអាសនៈទៅឱ្យគណបក្សនយោបាយ ក ១ (មួយ) អាសនៈ និងគណបក្សនយោបាយ គ ១ (មួយ) អាសនៈ។ នៅសល់អាសនៈ ១ (មួយ) ទៀត ដែលត្រូវបន្តគណនាបែងចែក។
- មធ្យ : គណបក្សនយោបាយ ច មានមធ្យមភាគខ្ពស់ជាងគេគឺ ២៣.៥៤៥,៥០ ដែលជាមធ្យមភាគខ្ពស់បំផុត។
- អទ : (លើកទី៣) ដូចនេះអាសនៈ ១ (មួយ) ដែលនៅសល់ត្រូវបែងចែកទៅឱ្យគណបក្សនយោបាយ ច។

ជាលទ្ធផលសម្រេចគឺ៖

- គណបក្សនយោបាយ ក ទទួលបាន ១ (មួយ) អាសនៈ
- គណបក្សនយោបាយ គ ទទួលបាន ៣ (បី) អាសនៈ
- គណបក្សនយោបាយ ច ទទួលបាន ២ (ពីរ) អាសនៈ
- គណបក្សនយោបាយ ខ យ ង ឆ ជ ឈ និង ញ ពុំបានទទួលអាសនៈ

សរុប = ៦ (ប្រាំមួយ) អាសនៈ។

ករណីគណបក្សនយោបាយមួយចំនួនមានលទ្ធផលគណនាមធ្យមភាគខ្ពស់បំផុតស្មើគ្នា និងចំនួនសន្លឹកឆ្នោតបានការស្មើគ្នា ត្រូវអនុវត្តវិធីចាប់ឆ្នោតជាសាធារណៈ

៦.៣ ក្នុងករណីលទ្ធផលនៃការគណនារកមធ្យមភាគខ្ពស់បំផុតស្មើគ្នា ហើយចំនួនសន្លឹកឆ្នោតបានការក៏ស្មើគ្នារវាងគណបក្សនយោបាយមួយចំនួន ដែលមិនអាចកំណត់ឱ្យគណបក្សនយោបាយណាមួយបានទទួលអាសនៈដែលត្រូវបែងចែកនេះ គ.ជ.ប ត្រូវអនុវត្តវិធីចាប់ឆ្នោតជាសាធារណៈ ដើម្បីកំណត់យកគណបក្សនយោបាយណាដែលត្រូវបានទទួលអាសនៈដែលត្រូវបែងចែក។

៦.៤ ករណីនេះ គ.ជ.ប ត្រូវប្រគល់ភារកិច្ចឱ្យអគ្គលេខាធិការដ្ឋានចាត់ចែងរៀបចំពិធីចាប់ឆ្នោតជាសាធារណៈនោះ។



៦.៥ ពិធីចាប់ឆ្នោតជាសាធារណៈត្រូវធ្វើនៅទីស្តីការ គ.ជ.ប ក្រោយពេលបញ្ចប់ការគណនា បែងចែកអាសនៈតាមមណ្ឌលបោះឆ្នោតរាជធានី ខេត្តទូទាំងប្រទេសនៅ គ.ជ.ប។ គ.ជ.ប ត្រូវកំណត់ទីកន្លែង ពេលវេលា និងកម្មវិធីចាប់ឆ្នោតជាសាធារណៈ ហើយ ត្រូវយាង និងអញ្ជើញ៖

- សម្តេចព្រះសង្ឃរាជ ឬព្រះរាជតំណាង ជាអធិបតីក្នុងពិធីចាប់ឆ្នោត
- តំណាងផ្លូវការនៃគណបក្សនយោបាយ ដែលមានលទ្ធផលនៃការគណនា មធ្យមភាគខ្ពស់បំផុតស្មើគ្នា និងមានសន្លឹកឆ្នោតបានការស្មើគ្នា
- តំណាងផ្លូវការនៃគណបក្សនយោបាយដែលបានចូលរួមបោះឆ្នោតក្នុងមណ្ឌល រាជធានី ខេត្តពាក់ព័ន្ធ
- អ្នកសង្កេតការណ៍ជាតិ និងអន្តរជាតិ និងអ្នកសារព័ត៌មានជាតិ និងអន្តរជាតិ ដើម្បីចូលរួមក្នុងពិធីចាប់ឆ្នោតនេះ។

៦.៦ ពិធីចាប់ឆ្នោតត្រូវអនុវត្តតាមជំហានដូចខាងក្រោម៖

- ត្រូវបោះពុម្ពនៅលើក្រដាសដែលមានប្រភេទ ទំហំ និងពណ៌សដូចគ្នានូវឈ្មោះ នៃគណបក្សនយោបាយទាំងឡាយដែលមានលទ្ធផលគណនាមធ្យមភាគខ្ពស់ បំផុតស្មើគ្នា និងមានសន្លឹកឆ្នោតបានការស្មើគ្នា។ ក្រដាសឆ្នោតមួយសន្លឹក ត្រូវ បោះពុម្ពឈ្មោះតែមួយគណបក្សនយោបាយប៉ុណ្ណោះ។ តួអក្សរឈ្មោះរបស់ គណបក្សនយោបាយត្រូវមានប្រភេទ ទំហំ និងពណ៌ដូចគ្នា។ ក្រដាសសន្លឹក ឆ្នោតដែលបោះពុម្ពឈ្មោះគណបក្សនយោបាយរួចហើយ ត្រូវបត់ជាផ្នត់ដូចគ្នា ដាក់ក្នុងស្រោមសំបុត្រដែលមានប្រភេទ ពណ៌ និងទំហំដូចគ្នា រួចបិទភ្លិត ដោយ មួរ និងចងកៅស៊ូកងពណ៌ដូចគ្នា។
- ត្រូវបង្ហាញហិបឆ្នោតទេសាធារណៈ មុននឹងដាក់សំបុត្រសន្លឹកឆ្នោតទៅ ក្នុងហិបនោះ និងបិទគម្រប។
- ត្រូវក្រឡុកហិបឆ្នោត រួចហើយលើកហិបឆ្នោតនោះទៅដាក់លើតុមួយខ្ពស់។
- ត្រូវយាងសម្តេចព្រះសង្ឃរាជ ឬព្រះរាជតំណាង ចាប់យកសំបុត្រសន្លឹកឆ្នោត មួយពីក្នុងហិបឆ្នោតនោះ រួចជូនទៅមន្ត្រីនៃអគ្គលេខាធិការដ្ឋាន គ.ជ.ប ដែល ត្រូវបានចាត់តាំង។
- មន្ត្រីនៃអគ្គលេខាធិការដ្ឋាន គ.ជ.ប ដែលត្រូវបានចាត់តាំង ត្រូវបើកស្រោម សំបុត្រសន្លឹកឆ្នោតនោះជាសាធារណៈ រួចអានប្រកាសឈ្មោះគណបក្សនយោបាយ ដែលត្រូវទទួលបានអាសនៈ និងលើកបង្ហាញឱ្យតំណាងគណបក្សនយោបាយ និងអ្នកសង្កេតការណ៍ទាំងអស់ដែលបានចូលរួមក្នុងពិធីចាប់ឆ្នោត បានឃើញ ច្បាស់ថា ឈ្មោះគណបក្សនយោបាយដែលបានប្រកាសដូចគ្នានឹងឈ្មោះគណបក្ស នយោបាយដែលបានសរសេរ ឬបោះពុម្ពលើសន្លឹកឆ្នោតនោះប្រាកដមែន។



៦.៧ អគ្គលេខាធិការដ្ឋាន គ.ជ.ប ត្រូវធ្វើកំណត់ហេតុនៃការចាប់ឆ្នោតនេះ ដោយបញ្ជាក់ពីកាលបរិច្ឆេទ ទីកន្លែង និងតំណាងចូលរួម (គ.ជ.ប តំណាងគណបក្សនយោបាយ អ្នកសង្កេតការណ៍ជាតិ និងអន្តរជាតិ អ្នកសារព័ត៌មានជាតិ និងអន្តរជាតិ) ដំណើរការចាប់ឆ្នោត និងលទ្ធផលនៃការចាប់ឆ្នោត។

៦.៧.១ កំណត់ហេតុត្រូវចុះហត្ថលេខាដោយ៖

- អ្នកធ្វើកំណត់ហេតុ ដែលត្រូវបានចាត់តាំង
- អគ្គលេខាធិការ គ.ជ.ប
- តំណាងគណបក្សនយោបាយដែលមានលទ្ធផលគណនាមធ្យមភាគខ្ពស់បំផុតស្មើគ្នា និងមានសន្លឹកឆ្នោតបានការស្មើគ្នា។

៦.៧.២ កំណត់ហេតុត្រូវធ្វើជាច្រើនច្បាប់តាមតម្រូវការដូចខាងក្រោមដើម្បី៖

- ជូន គ.ជ.ប ១ (មួយ) ច្បាប់
- ធ្វើជូនគ្រប់គណបក្សនយោបាយ ដែលបានចូលរួមបោះឆ្នោតក្នុងមណ្ឌលពាក់ព័ន្ធ
- រក្សាទុកជាឯកសារ ១ (មួយ) ច្បាប់។

ឧទាហរណ៍ទី១៤ : ករណីគណបក្សនយោបាយពីរមានលទ្ធផលគណនាមធ្យមភាគខ្ពស់បំផុតស្មើគ្នា និងមានសន្លឹកឆ្នោតបានការស្មើគ្នាដែលតម្រូវឱ្យធ្វើការចាប់ឆ្នោត ដើម្បីទទួលយកអាសនៈនៅសល់ចុងក្រោយ ១ (មួយ)

នៅក្នុងមណ្ឌលបោះឆ្នោតខេត្ត F មាន៖

- គណបក្សនយោបាយមាន ៩
- សន្លឹកឆ្នោតបានការសរុប ៖ ស_ស = ៣៦៦.៩៥៧ សំឡេង
- កូតា ៖ ក_ត = ៤៥.៨៦៩
- អាសនៈសរុប ៖ អ_ស = ៨ អាសនៈ

គណបក្សនយោបាយ	ស _ប	អ _ទ លើកទី១	ម _{ត១}	អ _ទ លើកទី២	ម _{ត២}	អ _ទ លើកទី៣
ក	៤៨.១៥២	១	$\frac{៤៨.១៥២}{១+១} = ២៤.០៧៦,០០$	០	$\frac{៤៨.១៥២}{១+១} = ២៤.០៧៦,០០$	០
ខ	៧.៣៨៧	០	$\frac{៧.៣៨៧}{០+១} = ៧.៣៨៧,០០$	០	$\frac{៧.៣៨៧}{០+១} = ៧.៣៨៧,០០$	០
គ	៩២.៥២៩	២	$\frac{៩២.៥២៩}{២+១} = ៣០.៨៤៣,០០$	០	$\frac{៩២.៥២៩}{២+១} = ៣០.៨៤៣,០០$?
ឃ	១៣.៩៨០	០	$\frac{១៣.៩៨០}{០+១} = ១៣.៩៨០,០០$	០	$\frac{១៣.៩៨០}{០+១} = ១៣.៩៨០,០០$	០



ង	៥៥.៥៤៤	១	$\frac{៥៥.៥៤៤}{១+១} = ២៧.៧៧២,០០$	០	$\frac{៥៥.៥៤៤}{១+១} = ២៧.៧៧២,០០$	០
ច	៣៥.៦៧១	០	$\frac{៣៥.៦៧១}{០+១} = ៣៥.៦៧១,០០$	១	$\frac{៣៥.៦៧១}{១+១} = ១៧.៨៣៥,៥០$	០
ឆ	៩២.៥២៩	២	$\frac{៩២.៥២៩}{២+១} = ៣០.៨៤៣,០០$	០	$\frac{៩២.៥២៩}{២+១} = ៣០.៨៤៣,០០$?
ជ	៨.៨៦៥	០	$\frac{៨.៨៦៥}{០+១} = ៨.៨៦៥,០០$	០	$\frac{៨.៨៦៥}{០+១} = ៨.៨៦៥,០០$	០
ឈ	១២.៣០០	០	$\frac{១២.៣០០}{០+១} = ១២.៣០០,០០$	០	$\frac{១២.៣០០}{០+១} = ១២.៣០០,០០$	០

- សប : តាងឱ្យចំនួនសន្លឹកឆ្នោតបានការរបស់គណបក្សនយោបាយនីមួយៗ។
- អ្រ : (លើកទី១) តាងឱ្យចំនួនអាសនៈដែលគណបក្សនយោបាយនីមួយៗបានទទួលក្នុងការបែងចែកលើកទី១។
- ម្រ១ : តាងឱ្យលទ្ធផលនៃការគណនារកមធ្យមភាគលើកទី១ របស់គណបក្សនយោបាយនីមួយៗ។ គណបក្សនយោបាយ ច មានមធ្យមភាគខ្ពស់ជាងគេគឺ ៣៥.៦៧១ ដែលជាមធ្យមភាគខ្ពស់បំផុត។
- អ្រ : (លើកទី២) គណបក្សនយោបាយ ច ត្រូវទទួលបានអាសនៈ ១ (មួយ)។ នៅសល់អាសនៈចំនួន ១ (មួយ) ទៀត ដែលត្រូវបន្តគណនាបែងចែក។
- ម្រ២ : គណបក្សនយោបាយ គ និង ឆ មានមធ្យមភាគខ្ពស់ជាងគេស្មើគ្នាគឺ ៣០.៨៤៣ ដែលជាមធ្យមភាគខ្ពស់បំផុត និងមានសន្លឹកឆ្នោតបានការស្មើគ្នាដូចនេះត្រូវធ្វើការចាប់ឆ្នោត។

ការស្រង់ឈ្មោះបេក្ខជនជាប់ឆ្នោតជាតំណាងរាស្ត្រ

៧- បន្ទាប់ពីបានធ្វើការគណនាកំណត់ចំនួនអាសនៈ ដែលគណបក្សនយោបាយនីមួយៗបានទទួលហើយ គ.ជ.ប ត្រូវស្រង់ឈ្មោះបេក្ខជនជាប់ឆ្នោតជាតំណាងរាស្ត្រក្នុងមណ្ឌលបោះឆ្នោតរាជធានី ខេត្តនីមួយៗតាមលក្ខខណ្ឌដូចខាងក្រោម៖

- ៧.១ ឈ្មោះបេក្ខជនជាប់ឆ្នោតទាំងអស់ត្រូវស្រង់ចេញពីបញ្ជីបេក្ខជននៃគណបក្សនយោបាយដែលជាប់ឆ្នោត ទៅតាមចំនួនអាសនៈដែលគណបក្សនយោបាយជាប់ឆ្នោតនីមួយៗបានទទួល។
- ៧.២ ឈ្មោះបេក្ខជនជាប់ឆ្នោតត្រូវស្រង់តាមលំដាប់លេខរៀងពីលើចុះក្រោម តាមបញ្ជីបេក្ខជននៃគណបក្សនយោបាយជាប់ឆ្នោតនីមួយៗ។



៧.៣ ក្នុងករណីនៅមណ្ឌលបោះឆ្នោតរាជធានី ខេត្តមួយ មានគណបក្សនយោបាយតែមួយគត់ ដែលត្រូវបានសម្រេចយល់ព្រមឱ្យចុះបញ្ជីដូចមានចែងក្នុងចំណុច ៤.១ នៃឧបសម្ព័ន្ធនេះ ឬមានគណបក្សនយោបាយតែមួយគត់ដែលជាប់ឆ្នោតនោះ ឈ្មោះបេក្ខជនជាប់ឆ្នោត ត្រូវស្រង់ពីបញ្ជីបេក្ខជនឈរឈ្មោះនៃគណបក្សនយោបាយតែមួយនោះ តាមលំដាប់លេខរៀងពីលើចុះក្រោមរហូតដល់គ្រប់អាសនៈក្នុងមណ្ឌលរាជធានី ខេត្តនោះ។

៧.៤ ប្រសិនបើក្នុងបញ្ជីបេក្ខជនឈរឈ្មោះបោះឆ្នោតនៃគណបក្សនយោបាយមានអ្នកជាប់ឆ្នោតណាម្នាក់ទទួលមរណភាព ឬលាលែង ឬប្រាសចាកពីបេក្ខភាពតំណាងរាស្ត្របេក្ខជនដែលមានឈ្មោះបន្ទាប់នៅក្នុងបញ្ជីបេក្ខជនឈរឈ្មោះបោះឆ្នោតនៃគណបក្សនយោបាយនោះត្រូវបានប្រកាសថា ជាប់ឆ្នោតជាតំណាងរាស្ត្ររបស់សាមីគណបក្សនយោបាយ។

៧.៥ ក្នុងករណីដែលគណបក្សនយោបាយណាមួយមានបេក្ខជនមិនគ្រប់គ្រាន់ ដោយមូលហេតុដូចមានចែងក្នុងចំណុច ៧.៤ ខាងលើនេះ គ.ជ.ប ត្រូវស្នើជាលាយលក្ខណ៍អក្សរទៅសាមីគណបក្សនោះឱ្យបន្ថែមឈ្មោះក្នុងរយៈពេល ១៤ (ដប់បួន) ថ្ងៃក្រោយពីបានទទួលសំណើ។ បែបបទនៃការទទួលពិនិត្យ និងអនុម័តបេក្ខជនដែលស្នើបន្ថែមនេះ ត្រូវអនុវត្តតាមបទប្បញ្ញត្តិដូចមានចែងក្នុងមាត្រា ២៣ មាត្រា ២៤ មាត្រា ២៥ មាត្រា ២៦ មាត្រា ២៨ មាត្រា ៣២ មាត្រា ៣៣ មាត្រា ៣៤ មាត្រា ៣៥ និងមាត្រា ៣៦ នៃ ច.ប.ត.រ។

៧.៥.១ ដើម្បីដាក់ពាក្យសុំចុះបញ្ជីបេក្ខជនបន្ថែម គណបក្សនយោបាយដូចមានចែងក្នុងចំណុច ៧.៥ ខាងលើនេះ ត្រូវធ្វើពាក្យសុំតាមបែបបទដែលកំណត់ដោយ គ.ជ.ប។ គណបក្សនយោបាយត្រូវបំពេញពាក្យសុំចុះបញ្ជីបេក្ខជនបន្ថែមជា ២ (ពីរ) ច្បាប់។ ពាក្យសុំត្រូវចុះហត្ថលេខាដោយប្រធានគណបក្សនយោបាយ ឬតំណាងដែលបានទទួលការផ្ទេរសិទ្ធិជាលាយលក្ខណ៍អក្សរពីប្រធានគណបក្សនយោបាយនោះ។ ការផ្ទេរសិទ្ធិបន្ត ត្រូវតែមានការយល់ព្រមជាលាយលក្ខណ៍អក្សរពីប្រធានគណបក្សនយោបាយ។ ពាក្យសុំចុះបញ្ជីនេះ ត្រូវភ្ជាប់ជាមួយនូវ៖

- ឈ្មោះមណ្ឌលដែលគណបក្សនយោបាយ ត្រូវចុះបញ្ជីបេក្ខជនបន្ថែម និងបញ្ជីបេក្ខជនបន្ថែមឈរឈ្មោះតាមមណ្ឌលទាំងនោះ
- បញ្ជីបេក្ខជនបន្ថែមឈរឈ្មោះតាមមណ្ឌល ត្រូវមានបេក្ខជនយ៉ាងតិចស្មើនឹងចំនួនអាសនៈនៅក្នុងមណ្ឌលនោះ។



៧.៥.២ ដើម្បីមានសិទ្ធិឈរឈ្មោះជាបេក្ខជនបន្ថែម ពលរដ្ឋម្នាក់ៗត្រូវបំពេញលក្ខខណ្ឌ ដូចខាងក្រោម៖

- មានសញ្ជាតិខ្មែរពីកំណើត
- មានអាយុ ២៥ (ម្ភៃប្រាំ) ឆ្នាំឡើងទៅ គិតដល់ថ្ងៃដាក់ពាក្យសុំចុះបញ្ជីបេក្ខជនបន្ថែម
- មានសិទ្ធិបោះឆ្នោត និងមានឈ្មោះក្នុងបញ្ជីបោះឆ្នោត
- មានលំនៅឋាន ឬទីសំណាក់ក្នុងព្រះរាជាណាចក្រកម្ពុជា
- មានការតែងតាំងពីគណបក្សនយោបាយ ដែលបានចុះបញ្ជីឈរឈ្មោះបោះឆ្នោតជ្រើសតាំងតំណាងរាស្ត្រ។

៧.៥.៣ គ្មានសិទ្ធិឈរឈ្មោះជាបេក្ខជនបោះឆ្នោតជ្រើសតាំងតំណាងរាស្ត្រ គឺ៖

- មន្ត្រីរាជការស៊ីវិល មន្ត្រីតុលាការ កងកម្លាំងនគរបាលជាតិ កងយោធពលខេមរភូមិន្ទក្នុងមុខតំណែង និងបព្វជិតសាសនា ឬ
- ជនដែលត្រូវបានតុលាការផ្ដន្ទាទោសដាក់ពន្ធនាគារពីបទឧក្រិដ្ឋ ឬបទមជ្ឈិម ហើយដែលមិនទាន់មាននីតិសម្បទាឡើងវិញ ឬ
- ជនដែលត្រូវផ្ដន្ទាទោសដកសិទ្ធិបោះឆ្នោត ឬដកសិទ្ធិឈរឈ្មោះឱ្យគេបោះឆ្នោត
- ជនរិកលចរិត ឬជនដែលស្ថិតនៅក្រោមអាណាព្យាបាលទូទៅដែលមានលិខិតបញ្ជាក់ពីក្រសួងមានសមត្ថកិច្ច ឬ
- ជនដែលត្រូវដកហូតជាបណ្តោះអាសន្ននូវសិទ្ធិបោះឆ្នោត ឬជនដែលត្រូវបានលុបឈ្មោះពីបញ្ជីឈ្មោះបោះឆ្នោតដោយ គ.ជ.ប ឬ
- សមាជិក គ.ជ.ប និងគណៈកម្មការរៀបចំការបោះឆ្នោតគ្រប់លំដាប់ថ្នាក់ ឬ
- សមាជិកនៃឧត្តមក្រុមប្រឹក្សានៃអង្គចៅក្រម ឬ
- សមាជិកក្រុមប្រឹក្សាធម្មនុញ្ញ។

៧.៥.៤ មន្ត្រីរាជការស៊ីវិល មន្ត្រីតុលាការ កងកម្លាំងនគរបាលជាតិ កងយោធពលខេមរភូមិន្ទ សមាជិកក្រុមប្រឹក្សាធម្មនុញ្ញ សមាជិកឧត្តមក្រុមប្រឹក្សានៃអង្គចៅក្រម និងបព្វជិតសាសនា ដែលមានបំណងឈរឈ្មោះជាបេក្ខជនបន្ថែម ប្រសិនបើជាប់ឆ្នោត សាមីខ្លួនត្រូវធ្វើពាក្យសុំតាមឋានានុក្រមទៅក្រសួង ឬអង្គភាពរបស់ខ្លួនទៅបម្រើការងារក្រៅក្របខ័ណ្ឌដើម ក្នុងរយៈពេលអាណត្តិរបស់ខ្លួន។ ក្នុងរយៈពេលស្ថិត



នៅក្រៅក្របខណ្ឌដើម សាមីជនត្រូវមានសិទ្ធិឡើងឋាននូវស័ក្តិ និង ឡើងថ្នាក់ដោយស្វ័យប្រវត្តិ និងរក្សាអតីតភាពការងារ សម្រាប់ទទួល សោធននិវត្តន៍។ នៅពេលចប់អាណត្តិជាតំណាងរាស្ត្រ សាមីខ្លួនអាច សុំត្រឡប់មកបម្រើការនៅក្រសួង ឬអង្គភាពដើមវិញ ប៉ុន្តែមុខងារ អាស្រ័យដោយសាមីក្រសួង ឬសាមីអង្គភាពជាអ្នកសម្រេច។

- ៧.៥.៥ គណបក្សនយោបាយដែលបានតែងតាំងបេក្ខជនបន្ថែម ត្រូវបំពេញ បែបបទសេចក្តីប្រកាសបេក្ខភាពដែលផ្តល់ដោយ គ.ជ.ប។ បញ្ជី បេក្ខជនបន្ថែមតាមមណ្ឌលបោះឆ្នោតរាជធានី ខេត្តនីមួយៗត្រូវ៖
- ចុះឈ្មោះតាមលំដាប់អាទិភាពពីខ្ពស់មកទាប តាមការកំណត់ របស់គណបក្សនយោបាយ
 - មានសេចក្តីបញ្ជាក់ពីការចុះឈ្មោះបោះឆ្នោតដោយអាជ្ញាធរឃុំ សង្កាត់ ដែលសាមីខ្លួនបេក្ខជននោះបានចុះឈ្មោះបោះឆ្នោត
 - ភ្ជាប់សេចក្តីប្រកាសរបស់បេក្ខជន យល់ព្រមទទួលការតែងតាំង ជាបេក្ខជនតាមមណ្ឌលបោះឆ្នោតរាជធានី ខេត្តនីមួយៗរបស់ គណបក្សនយោបាយ។

- ៧.៥.៦ គ.ជ.ប ត្រូវពិនិត្យសម្រេចលើពាក្យសុំចុះបញ្ជីបេក្ខជនបន្ថែមជាបន្ទាន់ សមស្រប បន្ទាប់ពីថ្ងៃទទួលបានពាក្យសុំ។
- ក្នុងករណីយល់ព្រមលើបញ្ជីបេក្ខជនបន្ថែម គ.ជ.ប ត្រូវចេញ លិខិតបញ្ជាក់ការចុះបញ្ជីបេក្ខជនបន្ថែមជូនគណបក្សនយោបាយ
 - ប្រសិនបើបេក្ខភាព ឬបញ្ជីរាយនាមបេក្ខជនណាមួយត្រូវបាន បដិសេធ ស្របតាមចំណុច ៧.៥.២ រហូតដល់ចំណុច ៧.៥.៥ ខាង លើនេះ គ.ជ.ប ត្រូវ៖
 - បំពេញបែបបទបដិសេធបេក្ខភាព ឬបញ្ជីបេក្ខជនបន្ថែម ចុះ ហត្ថលេខា និងកាលបរិច្ឆេទលើសេចក្តីសម្រេចបដិសេធ ចំនួន ៣ (បី) ច្បាប់ រួចផ្ញើជូនសាមីខ្លួន និងសាមីគណបក្ស នយោបាយ ១ (មួយ) ច្បាប់ ក្រុមប្រឹក្សាធម្មនុញ្ញ ១ (មួយ) ច្បាប់ និងរក្សាទុកឯកសារ ១ (មួយ) ច្បាប់
 - ផ្តល់ព័ត៌មានទៅសាមីខ្លួន ឬសាមីគណបក្សនយោបាយជា គាត់អាចប្តឹងតវ៉ាទៅក្រុមប្រឹក្សាធម្មនុញ្ញក្នុងរយៈពេលយ៉ាងយូរ ប្រាំ (៥) ថ្ងៃ បន្ទាប់ពីថ្ងៃបានទទួលសេចក្តីសម្រេចបដិសេធ។



៧.៥.៧ បេក្ខភាពណាដែលត្រូវបានបដិសេធ ឬបញ្ជីបេក្ខជនបន្ថែមរបស់គណបក្សនយោបាយណាដែលត្រូវបានបដិសេធដោយ គ.ជ.ប សាមីខ្លួន ឬសាមីគណបក្សនយោបាយ ឬតំណាង អាចប្តឹងតវ៉ាជាលាយលក្ខណ៍អក្សរទៅក្រុមប្រឹក្សាធម្មនុញ្ញ ក្នុងរយៈពេលយ៉ាងយូរ ៥ (ប្រាំ) ថ្ងៃ បន្ទាប់ពីថ្ងៃបានទទួលសេចក្តីសម្រេចបដិសេធា

- ក្នុងករណីទទួលសេចក្តីសម្រេចបដិសេធ ប៉ុន្តែសាមីគណបក្ស ឬតំណាង ពុំបានដាក់ពាក្យបណ្តឹងតវ៉ាទៅតាមពេលវេលាដូចមានចែងក្នុងចំណុច ៧.៥.៧ ទេនោះ ត្រូវចាត់ទុកថាមិនបានប្តឹងតវ៉ា
- ក្រុមប្រឹក្សាធម្មនុញ្ញត្រូវពិនិត្យ និងសម្រេចលើពាក្យបណ្តឹងតវ៉ានេះ ក្នុងរយៈពេល ១០ (ដប់) ថ្ងៃ យ៉ាងយូរ បន្ទាប់ពីថ្ងៃបានទទួលពាក្យបណ្តឹង។

៧.៥.៨ ប្រសិនបើក្រុមប្រឹក្សាធម្មនុញ្ញយល់ព្រមលើពាក្យបណ្តឹងតវ៉ា ក្រុមប្រឹក្សាធម្មនុញ្ញត្រូវចេញសេចក្តីសម្រេចយល់ព្រម និងជូនដំណឹងទៅអ្នកប្តឹងតវ៉ា ហើយបង្គាប់ឱ្យ គ.ជ.ប ចុះបញ្ជីបេក្ខជនបន្ថែមជូនសាមីគណបក្សនយោបាយ ជាបន្ទាន់។

- បន្ទាប់ពីបានទទួលសេចក្តីសម្រេចពីក្រុមប្រឹក្សាធម្មនុញ្ញ គ.ជ.ប ត្រូវចេញលិខិតបញ្ជាក់អំពីការចុះបញ្ជីបេក្ខជនបន្ថែម
- គ.ជ.ប ត្រូវផ្ញើលិខិតបញ្ជាក់នេះ ១ (មួយ) ច្បាប់ ទៅក្រុមប្រឹក្សាធម្មនុញ្ញ។

៧.៥.៩ ប្រសិនបើក្រុមប្រឹក្សាធម្មនុញ្ញសម្រេចបដិសេធពាក្យបណ្តឹងតវ៉ា សេចក្តីសម្រេច នេះគឺជាសេចក្តីសម្រេចស្ថាពរមិនផ្លូវតវ៉ា ហើយក្រុមប្រឹក្សាធម្មនុញ្ញត្រូវ៖

- ផ្តល់សេចក្តីសម្រេចបដិសេធនេះ ១ (មួយ) ច្បាប់ ទៅសាមីគណបក្សនយោបាយ ឬតំណាង
- ផ្ញើសេចក្តីសម្រេចបដិសេធនេះ ១ (មួយ) ច្បាប់ ទៅ គ.ជ.ប។

៧.៥.១០ ក្នុងករណីគណបក្សនយោបាយណាមួយ មិនបានអនុវត្តតាមពេលវេលាដូចចែងក្នុងចំណុច ៧.៥ ខាងលើនេះ ដែលធ្វើឱ្យគណបក្សនយោបាយនោះមិនអាចបំពេញអាសនៈដែលនៅទំនេរបាន ត្រូវចាត់ទុកដូចជាគណបក្សនយោបាយនោះបោះបង់ចោលអាសនៈឱ្យនៅទំនេរ។ ក្នុងករណីនេះ គ.ជ.ប ត្រូវធ្វើការបែងចែកអាសនៈ ដែលនៅទំនេរនោះ



ក្នុងរយៈពេលយ៉ាងយូរ ៧ (ប្រាំពីរ) ថ្ងៃ បន្ទាប់ពីថ្ងៃបោះបង់ចោល
ជាផ្លូវការ ដោយអនុវត្តតាមវិធីគណនាដូចមានចែងក្នុងចំណុចទី ៥
ឧបសម្ព័ន្ធទី៩ នៃ ប.ន.ត.រ នេះ។

៧.៦ ផ្អែកតាមលទ្ធផលនៃការបោះឆ្នោតដូចមានចែងក្នុងចំណុចទី៤ ចំណុចទី៥ និង
ចំណុចទី៦ នៃឧបសម្ព័ន្ធនេះ គ.ជ.ប អាចធ្វើការប្រកាសលទ្ធផលនៃការបោះឆ្នោត
តាមមណ្ឌលបោះឆ្នោតរាជធានី ខេត្តនីមួយៗជាបន្តបន្ទាប់។

៧.៧ មុនពេលប្រកាសលទ្ធផលនៃការបោះឆ្នោតជាផ្លូវការ គ.ជ.ប ត្រូវធ្វើសេចក្តីរាយការណ៍
ជូនគ្រប់គណបក្សនយោបាយដែលចូលរួមបោះឆ្នោតនូវចំនួនសន្លឹកឆ្នោតសរុប
ដែលបានបោះពុម្ព ចំនួនសន្លឹកឆ្នោតដែលបានប្រើប្រាស់ និងចំនួនសន្លឹកឆ្នោត
ដែលនៅសល់។



**បោះពុម្ពផ្សាយដោយ
គណៈកម្មាធិការជាតិរៀបចំការបោះឆ្នោត
ឆ្នាំ ២០២៣**