ព្រះរាជាណាចក្រកម្ពុជា

ជាតិ សាសនា ព្រះមហាក្សត្រ

ថវិកាសង្ខេប ឆ្នាំ ២០២៣

BUDGET IN BRIEF

Fiscal Year 2023

នាយកដ្ឋានថវិកានីយកម្ម

អគ្គនាយកដ្ឋានថវិកា

មាតិកា

ទំព័រ

ជំពូក ១. សេចក្តីផ្តើម ២

១.១. បរិការណ៍រួមនៃការរៀបចំថវិកាឆ្នាំ ២០២៣ ២

១.២. បញ្ហាប្រឈម និង ហានិភ័យ ៣

១.៣. គោលការណ៍សំខាន់ៗនៃការរៀបចំថវិកាឆ្នាំ ២០២៣ ៣

ជំពូក ២. ក្របខ័ណ្ឌម៉ាក្រូសេដ្ឋកិច្ចឆ្នាំ ២០២៣ ៥

២.១. សូចនាករសេដ្ឋកិច្ច ៥

២.២. កំណើនតាមវិស័យសំខាន់ៗ ៦

ជំពូក ៣. ក្របខ័ណ្ឌថវិកាឆ្នាំ ២០២៣ ៩

៣.១. ស្ថានភាពចំណូលថវិការដ្ឋ ១១

៣.២. ស្ថានភាពចំណាយថវិការដ្ឋ ១២

៣.៣. ថវិកាថ្នាក់ជាតិ ១៣

៣.៤. ថវិការដ្ឋបាលថ្នាក់ក្រោមជាតិ ២០

៣.៥. ការកំណត់ពិតាននៃការខ្ចីសម្រាប់ឆ្នាំ ២០២៣ ២២

៣.៦. ស្ថានភាពបំណុល ២៥

ជំពូក ៤. សេចក្តីសន្និដ្ឋាន ២៦

ជំពូក ៥. តារាងឧបសម្ព័ន្ធ ២៨

៥.១. ថវិកាកម្មវិធីរបស់ក្រសួង ស្ថាប័ន តាមកម្មវិធី អនុកម្មវិធី ២៨

៥.២. ចំណាយថវិកាសរុបរបស់ក្រសួង ស្ថាប័ន ៥៥

ជំពូក ១. សេចក្តីផ្តើម

១.១. បរិការណ៍រួមនៃការរៀបចំថវិកាឆ្នាំ ២០២៣

ច្បាប់ស្តីពីហិរញ្ញវត្ថុសម្រាប់ការគ្រប់គ្រងឆ្នាំ ២០២៣ ដែលជាឆ្នាំចុងក្រោយនៃអាណត្តិនៃរាជរដ្ឋាភិបាលនីតិកាលទី ៦ នៃរដ្ឋសភា, ត្រូវបានរៀបចំឡើងនៅក្នុងបរិការណ៍ដែលសេដ្ឋកិច្ចកម្ពុជាក៏កំពុងងើបឡើងវិញ និងត្រឡប់ទៅរកភាពប្រក្រតីបន្ទាប់ពីរាជរដ្ឋាភិបាល, ក្រោមការដឹកនាំដ៏ឈ្លាសវៃ និងម៉ឺងម៉ាត់របស់ **សម្តេចអគ្គមហាសេនាបតីតេជោ ហ៊ុន សែន**, ទទួលបានជោគជ័យដ៏ត្រចះត្រចង់ក្នុងការប្រយុទ្ធនឹងការរីករាលនៃជំងឺកូវីដ-១៩ និងក្នុងការគ្រប់គ្រងផលប៉ះពាល់ពីវិបត្តិជំងឺនេះបានយ៉ាងល្អ, ទាំងផ្នែកសុខភាពសាធារណៈ, ការរក្សាលំនឹងសង្គម-សេដ្ឋកិច្ច, និងការធានាទ្រទ្រង់ជីវភាពរស់នៅរបស់ប្រជាពលរដ្ឋ, អនុញ្ញាតឱ្យកម្ពុជាបើកប្រទេសឡើងវិញចាប់ពីខែ វិច្ឆិកា ឆ្នាំ ២០២១ និងបានធ្វើឱ្យសកម្មភាពសេដ្ឋកិច្ចក្នុងស្រុកចាប់ផ្តើមវិលត្រឡប់ទៅរកប្រក្រតីភាពឡើងវិញ។

ក្នុងន័យនេះ, ថវិកាឆ្នាំ ២០២៣ ត្រូវបានរៀបចំដោយបង្ហូរធនធានឆ្ពោះទៅបន្តរក្សាលំនឹងជីវភាពរស់នៅរបស់ប្រជាជន ក៏ដូចជាលំនឹងនៃសង្គម និងដោយតម្រង់ការវិភាជថវិកាសម្រាប់ការអនុវត្តសកម្មភាពអាទិភាពដែលត្រូវបានកំណត់ក្នុងកម្មវិធី និងអាទិភាពគោលនយោ-បាយសំខាន់ៗរបស់រាជរដ្ឋាភិបាល ក្នុងនោះរួមមានជាអាទិ៍÷ (១)-ការបន្តគ្រប់គ្រងឱ្យបាននូវការរីករាលដាលនៃជំងឺកូវីដ-១៩ និងការបន្តអន្តរាគមន៍ក្នុងការគ្រប់គ្រងផលប៉ះពាល់ដែលបណ្តាលមកពីជំងឺនេះ; (២)-ការបន្តកសាងប្រព័ន្ធគាំពារសង្គមរឹងមាំ និងប្រព័ន្ធសុខាភិបាលប្រកបដោយគុណភាព និងមានភាពឆ្លើយតបខ្ពស់; (៣)-ការបន្តលើកកម្ពស់គុណភាពនៃការផ្តល់សេវា-សាធារណៈ ក៏ដូចជាការកែលម្អប្រព័ន្ធអប់រំឱ្យកាន់តែមានគុណភាពខ្ពស់; (៤)-ការអនុវត្តកម្មវិធីកែទម្រង់ស៊ីជម្រៅលើគ្រប់វិស័យដែលរាជរដ្ឋាភិបាលបានដាក់ចេញ; (៥)-ការផ្តល់អាទិភាពលើការដំឡើងបៀវត្សជូនមន្ត្រីរាជការគ្រប់ប្រភេទ បន្ទាប់ពីការអាក់ខានពីរឆ្នាំ (២០២១-២០២២) ដើម្បីខិតឱ្យទៅកៀកនឹងគោលនយោបាយបៀវត្សអប្បបរមា ដែលរាជរដ្ឋាភិបាលបានកំណត់កាលពីដើមអាណត្តិនៃរាជរដ្ឋាភិបាលនីតិកាលទី ៦ នេះ; (៦)-ការដំឡើងរបបសោធនជូននិវត្តជន និងជនបាត់បង់សម្បទាវិជ្ជាជីវៈ ដែលជាអតីតមន្ត្រីរាជការស៊ីវិល និងអតីតយុទ្ធជន; (៧)-ការបន្តស្តារ និងជំរុញកំណើនសេដ្ឋកិច្ចឱ្យស្ទុះងើបឡើងវិញ ដើម្បីបន្តបង្កើតការងារជូនប្រជាជនជាពិសេសស្រទាប់យុវជន, និងផ្តល់លទ្ធភាពឱ្យប្រជាជនទទួលបានប្រាក់ចំណូលខ្ពស់ឡើងវិញផង និងជំរុញបង្កើនចំណូលថវិកាជាតិផង; (៨)-ការបន្តអភិវឌ្ឍធនធានមនុស្ស; (៩)-ការបន្តកសាងហេដ្ឋារចនាសម្ព័ន្ធរូបវ័ន្តឌីជីថល និងបៃតង; (១០)-ការបន្តអភិវឌ្ឍ និងការបង្កើនតម្លៃ

បន្ថែមនៃវិស័យកសិកម្ម; (១១)-ការជំរុញពិពិធកម្មសេដ្ឋកិច្ច និងភាពប្រកួតប្រជែង; និង (១២)-ការធានាជោគជ័យនៃកិច្ចដំណើរការបោះឆ្នោតជ្រើសតាំងតំណាងរាស្ត្រនីតិកាលទី ៧ ក៏ដូចជាការទ្រទ្រង់និរន្តរភាពនៃប្រតិបត្តិការរបស់រដ្ឋ និងការធ្វើម្ចាស់ផ្ទះរៀបចំការប្រកួតកីឡាអាស៊ីអាគ្នេយ៍ លើកទី ៣២ និងអាស៊ានប៉ារ៉ាហ្គេម លើកទី ១២ នៅឆ្នាំ ២០២៣។

១.២. បញ្ហាប្រឈម និង ហានិភ័យ

សម្រាប់ឆ្នាំ ២០២៣ សេដ្ឋកិច្ចកម្ពុជាត្រូវបានព្យាករថា នឹងសម្រេចបានកំណើនក្នុងរង្វង់ **៦,៦%** ក្នុងបរិបទនៃការកើនឡើងនូវបញ្ហាប្រឈម និងហានិភ័យទាំងក្នុង និងក្រៅប្រទេស ដែលបាននិងកំពុងបង្កការគំរាមមកលើចីរភាព និងនិរន្តរភាពនៃការអភិវឌ្ឍកម្ពុជា ដូចជា÷

(ទី១)-ការបន្តកើនឡើងនូវសម្ពាធអតិផរណា,

(ទី២)-ការរឹតបន្តឹងកាន់តែលឿន និងខ្លាំងជាងមុននូវគោលនយោបាយរូបិយវត្ថុរបស់ប្រទេសអភិវឌ្ឍន៍ ជាពិសេស ការដំឡើងអត្រាការប្រាក់នៃធនាគារកណ្តាលសហរដ្ឋអាមេរិក,

(ទី៣)-ការថមថយកំណើនសេដ្ឋកិច្ចចិន,

(ទី៤)-ភាពតានតឹងនៃភូមិសាស្ត្រនយោបាយ ជាពិសេស ការអូសបន្លាយសង្គ្រាមនៅអ៊ុយក្រែន និងបញ្ហាកោះតៃវ៉ាន់,

(ទី៥)-ការបែងចែកប្លុកសេដ្ឋកិច្ច និងប្លុកពាណិជ្ជកម្មរបស់សកលលោក នៅក្នុងសង្គ្រាមពាណិជ្ជកម្ម និងបច្ចេកវិទ្យា,

(ទី៦)-ការប្រែប្រួលអាកាសធាតុ និងគ្រោះធម្មជាតិ។

ជាមួយគ្នានេះ, កម្ពុជានៅបន្តប្រឈមនឹងបញ្ហាជារចនាសម្ព័ន្ធខាងក្នុងមួយចំនួន ពិសេសភាពប្រកួតប្រជែងនៅមានកម្រិត និងល្បឿនយឺតនៃការធ្វើពិពិធកម្មសេដ្ឋកិច្ច ព្រមទាំងការបន្តពឹងផ្អែកខ្លាំងលើតម្រូវការខាងក្រៅ។

១.៣. គោលការណ៍សំខាន់ៗនៃការរៀបចំច្បាប់ថវិកាឆ្នាំ ២០២៣

ថវិកាឆ្នាំ ២០២៣ ត្រូវបានរៀបចំឡើងដោយផ្អែកលើ **គោលការណ៍គ្រឹះជាយុទ្ធសាស្ត្រ** សំខាន់ៗ ដូចខាងក្រោម÷

គោលការណ៍ទី ១)-ការតម្កល់ "មនុស្ស" ជាអាទិភាពទី ១ ដោយផ្តោតលើ÷(១)-ការបន្ត និងការពង្រីកនូវការអនុវត្តគោលនយោបាយគាំពារសង្គម សំដៅជួយគាំពារជនក្រីក្រ និងក្រុម

ជនងាយរងគ្រោះ ដែលទទួលរងផលប៉ះពាល់ពីវិបត្តិនៃជំងឺកូវីដ-១៩ និងពីការឡើងថ្លៃទំនិញ ដោយសារវិបត្តិនៃសង្គ្រាមរវាងរុស្ស៊ី និងអ៊ុយក្រែន; (២)-ការបន្តចំណាយលើការពង្រឹងប្រព័ន្ធសុខាភិបាល និងគុណភាពវិស័យអប់រំ (៣)-ការដំឡើងបៀវត្សជូនមន្ត្រីរាជការ ឱ្យខិតទៅកៀកនឹងគោលដៅនៃគោលនយោបាយបៀវត្សអប្បបរមា ដែលត្រូវបានកំណត់កាលពីដើមអាណត្តិនៃរាជរដ្ឋាភិបាលនីតិកាលទី ៦ នៃរដ្ឋសភា ក្នុងគោលដៅលើកកម្ពស់ជីវភាពរស់នៅ និងបង្កើនផលិតភាពការងារ; (៤)-ការដំឡើងប្រាក់សោធនជូននិវត្តជន និងជនបាត់បង់សម្បទាវិជ្ជាជីវៈជាអតីតមន្ត្រីរាជការស៊ីវិល និងអតីតយុទ្ធជន ជាពិសេសការកាត់បន្ថយគម្លាតប្រាក់សោធនរវាងអ្នកចូលនិវត្តន៍ចាស់ និងថ្មី; និង (៥)-ការពង្រឹងប្រសិទ្ធភាពនៃការផ្តល់សេវាសាធារណៈ ដោយឈរលើគោលការណ៍សមធម៌, គុណាធិបតេយ្យ និងចីរភាពថវិកា, ព្រមទាំងការបន្តបង្កើតការងារជូនប្រជាជន, ពិសេសស្រទាប់យុវជន, ដែលផ្តល់លទ្ធភាពឱ្យទទួលបានប្រាក់ចំណូលសមស្រប ។

គោលការណ៍ទី ២)- ការធានាឱ្យបាននូវស្ថិរភាពម៉ាក្រូសេដ្ឋកិច្ច ជាពិសេសការគ្រប់គ្រងបាននូវអតិផរណា និងការធានាស្ថិរភាពនៃអត្រាប្តូរប្រាក់ ព្រមទាំងស្ថិរភាពហិរញ្ញវត្ថុជាទូទៅ ។

គោលការណ៍ទី ៣)- ការបន្តស្តារ និងទ្រទ្រង់ការរីកចម្រើនមូលដ្ឋានសង្គម-សេដ្ឋកិច្ចជាតិស្របតាមការចង្អុលបង្ហាញក្នុងក្របខ័ណ្ឌ "យុទ្ធសាស្ត្រ និងកម្មវិធីស្តារនិងជំរុញកំណើនសេដ្ឋកិច្ចកម្ពុជាក្នុងការរស់នៅជាមួយកូវីដ-១៩ តាមគន្លងប្រក្រតីភាពថ្មី សម្រាប់ឆ្នាំ ២០២១-២០២៣" ។

គោលការណ៍ទី ៤)- ការបន្តនិរន្តរភាពនៃប្រតិបត្តិការរបស់រដ្ឋ និងការបន្តជំរុញអនុវត្តកម្មវិធីកែទម្រង់សំខាន់ៗរបស់រាជរដ្ឋាភិបាល ដើម្បីពង្រឹងភាពប្រកួតប្រជែង និងពិពិធកម្មសេដ្ឋកិច្ច សំដៅធានាស្ថិរភាពកំណើនគាំទ្រដល់ការស្តារសេដ្ឋកិច្ច និងឆ្លើយតបនឹងសេចក្តីត្រូវការរបស់ប្រជាជនតាមការសន្យា ក៏ដូចជាពង្រឹងគ្រឹះក្នុងការកសាងស្ថាប័ន និងសមត្ថភាពនៃវិស័យសាធារណៈ ក្នុងគោលដៅពង្រីកវិសាលភាព និងពង្រឹងគុណភាពនៃសេវាសាធារណៈ និងសេវាយុត្តិធម៌; ព្រមទាំងការបន្តអនុវត្តឱ្យបានជាអតិបរមានូវកម្មវិធីនយោបាយរបស់រាជរដ្ឋាភិបាលនៅឆ្នាំ ២០២៣ ដែលជាឆ្នាំចុងអាណត្តិនៃរាជរដ្ឋាភិបាលនីតិកាលទី៦ នៃរដ្ឋសភា។

គោលការណ៍ទី ៥)- ការគិតគូរអំពីគ្រប់ទិដ្ឋភាពនៃការបោះឆ្នោតជ្រើសតាំងតំណាងរាស្ត្រនីតិកាលទី ៧ ។

ជំពូក ២. ក្របខណ្ឌម៉ាក្រូសេដ្ឋកិច្ចឆ្នាំ ២០២៣

២.១. សូចនាករសេដ្ឋកិច្ច

តាមការព្យាករណ៍ សេដ្ឋកិច្ចកម្ពុជានៅឆ្នាំ២០២៣ ត្រូវបានព្យាករថានឹងងើបឡើងវិញ ហើយរំពឹងថានឹងសម្រេចបានកំណើនក្នុងរង្វង់ **៦,៦%** ដែលធ្វើឱ្យ ផសស ថ្លៃបច្ចុប្បន្ន ស្ថិតក្នុងរង្វង់ **១៣១ ២៧៦** ប៊ីលានរៀល, សមមូលនឹងប្រមាណ **៣២ ២៩១** លានដុល្លារអាមេរិក, ស្របពេលដែល ផសស សម្រាប់មនុស្សម្នាក់ត្រូវបានរំពឹងថានឹងកើនឡើងដល់ **១ ៩២៤** ដុល្លារអាមេរិក បើប្រៀបធៀបនឹង **១ ៧៨៥** ដុល្លារអាមេរិក ក្នុងឆ្នាំ ២០២២។ ចំណែកឯ**អត្រាប្តូរប្រាក់រៀល** គឺនៅតែបន្តស្ថិតនៅក្នុងរង្វង់ **៤ ០៦៥** រៀល ក្នុងមួយដុល្លារអាមេរិក ក្នុងឆ្នាំ ២០២៣។ **ឱនភាពគណនីចរន្ត** (រួមបញ្ចូលបង្វែរ) ត្រូវបានព្យាករថានឹងរួមតូចបន្តិចមកត្រឹម **១៤,១%** នៃ ផសស ដោយសារការរំពឹងទុកលើការបន្តកើនឡើងនូវការនាំចេញ និងចំណូលពីវិស័យទេសចរណ៍។ **ទុនបម្រុងអន្តរជាតិសរុប** ត្រូវបានរំពឹងថានឹងកើនឡើងដល់ **២២ ១៤៩** លានដុល្លារអាមេរិក និងធានាការនាំចូលបាន **៧,៦** ខែ។

សូចនាករសេដ្ឋកិច្ច	២០២១	២០២២	២០២៣
	អនុវត្ត	ប៉ាន់ស្មាន	ព្យាករណ៍
ផសស តាមថ្លៃបច្ចុប្បន្ន (ប៊ីលានរៀល)	១១០ ៥០៦	១២០ ៣១២	១៣១ ២៧៦
កំណើនពិតនៃ ផសស (%)	៣,០	៥,៤	៦,៦
ផសស សម្រាប់មនុស្សម្នាក់ (ដុល្លារអាមេរិក)	១ ៦៥៩	១ ៧៨៥	១ ៩២៤
អតិផរណា (ជាមធ្យមប្រចាំឆ្នាំ)	២,៩	៥,០	២,៥
អត្រាប្តូរប្រាក់ (ដុល្លារអាមេរិក/ រៀល)	៤ ០៦៨	៤ ០៦៥	៤ ០៦៥
សមតុល្យគណនីចរន្ត (% នៃ ផសស)	-៤៥,៤	-២៦,៨	-១៤,១
ទុនបម្រុងអន្តរជាតិ (លានដុល្លារអាមេរិក)	២០ ២៦៥	២១ ២៦៨	២២ ១៤៩
ទុនបម្រុងអន្តរជាតិ (ចំនួនខែនៃការនាំចូល)	៧,៤	៧,៧	៧,៦

- **អត្រាអតិផរណាមធ្យមប្រចាំឆ្នាំ** ត្រូវបានរំពឹងថាកើនឡើងក្នុងរង្វង់ ២,៥% ក្នុងឆ្នាំ ២០២៣ ដោយសារការរំពឹងទុកលើការវិលត្រលប់ទៅរកនិន្នាការធម្មតាវិញនៃថ្លៃប្រេងអន្តរជាតិ។ ទោះជាយ៉ាងនេះក្តី, ស្ថានភាពអតិផរណាដែលបានគ្រោងនេះ អាចនឹងបន្តកើនឡើងខ្ពស់ជាងការរំពឹងទុក ដោយសារការបន្តអូសបន្លាយនៃថ្លៃទំនិញអន្តរជាតិ, ជាពិសេសថ្លៃប្រេងឥន្ធនៈ, ដែលបង្កឡើងដោយកត្តាផ្គត់ផ្គង់ (Supply shock)។
- **អត្រាប្តូរប្រាក់រៀលធៀបនឹងដុល្លារអាមេរិក** ត្រូវបានរំពឹងថានឹងនៅបន្តមានស្ថិរភាព ក្នុងរង្វង់ ៤ ០៦៥ រៀលក្នុងមួយដុល្លារអាមេរិកក្នុងឆ្នាំ ២០២៣ ដោយសារការបន្តអនុវត្តវិធានការលើកកម្ពស់ប្រាក់រៀលរបស់ធនាគារជាតិនៃកម្ពុជា និងការបន្តពង្រឹងគោលនយោបាយគ្រប់គ្រងសាច់ប្រាក់ក្នុងវិស័យហិរញ្ញវត្ថុ។

២.២. កំណើនតាមវិស័យសំខាន់ៗ

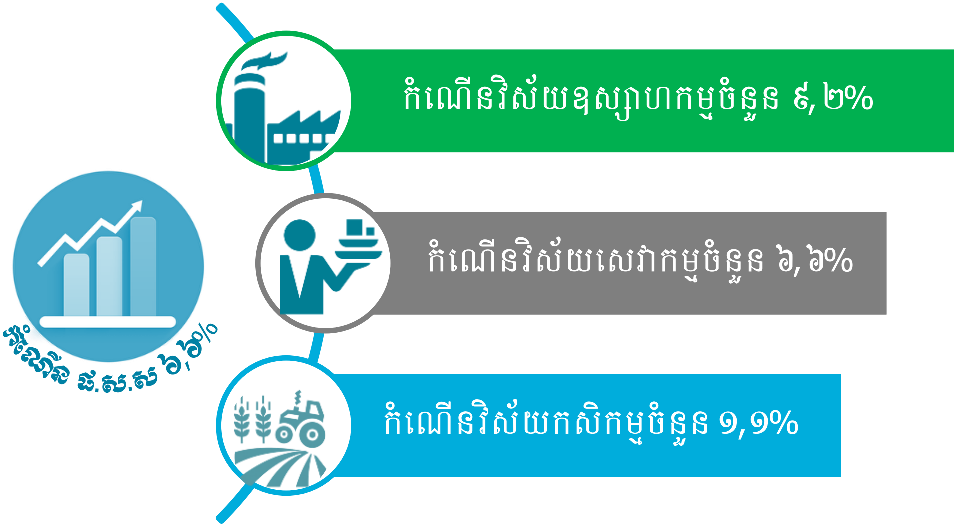

តាមការព្យាករណ៍ កំណើនសេដ្ឋកិច្ចកម្ពុជានៅក្នុងឆ្នាំ ២០២៣ ត្រូវបានទ្រទ្រង់ដោយ÷

(ទី១)-វិស័យឧស្សាហកម្មត្រូវបានព្យាករថានឹងបន្តនិន្នាការកើនឡើងក្នុងអត្រា ៩,២% ក្នុងឆ្នាំ ២០២៣ ប្រហាក់ប្រហែលទៅនឹងកំណើនឆ្នាំ ២០២២ ក្នុងអត្រា ៩,០% ដោយសារការរំពឹងទុកលើការបន្តកំណើនរឹងមាំនៃអនុវិស័យកាត់ដេរ និងកម្មន្តសាលមិនមែនកាត់ដេរ ខណៈ

ដែលអនុវិស័យសំណង់ត្រូវបានព្យាករថានៅបន្តងើបឡើងវិញក្នុងអត្រាកំណើនទាបជាងនិន្នាការធម្មតា (មុនវិបត្តិកូវីដ-១៩)។ អនុវិស័យកាត់ដេរ ត្រូវបានរំពឹងថានឹងបន្តកើនឡើងដោយសារការរំពឹងទុកលើភាពល្អប្រសើរនៃតម្រូវការខាងក្រៅ ជាពិសេសទីផ្សារសហរដ្ឋអាមេរិក ស្របជាមួយការរំពឹងទុកលើការបង្វែរការបញ្ជាទិញពីប្រទេសក្នុងតំបន់ ដូចជាមីយ៉ាន់ម៉ា ជាដើម។ ការដាក់ចេញនូវ "យុទ្ធសាស្ត្រអភិវឌ្ឍន៍វិស័យកាត់ដេរ ផលិតស្បែកជើង និងកាបូបកម្ពុជា ២០២២-២០២៧" ត្រូវបានរំពឹងថានឹងជួយជំរុញបរិយាកាសវិនិយោគ និងភាពប្រកួតប្រជែងបន្ថែមក្នុងអនុវិស័យនេះផងដែរ។ យ៉ាងណាមិញ, ភាពមិនប្រាកដប្រជាខ្ពស់នៃស្ថានភាពសេដ្ឋកិច្ចសកល ដែលនាំឱ្យមានភាពរង្គោះរង្គើដល់តម្រូវការខាងក្រៅ ជាពិសេសទីផ្សារសំខាន់ៗរបស់កម្ពុជា រួមមានសហរដ្ឋអាមេរិក និងសហភាពអឺរ៉ុប អាចនឹងបង្កជាបច្ច័យអវិជ្ជមានដល់អនុវិស័យនេះផងដែរ។ អនុវិស័យកម្មន្តសាលមិនមែនកាត់ដេរ រំពឹងថានៅបន្តសម្រេចបានកំណើនល្អប្រសើរ ដែលមួយផ្នែកនឹងបន្តជំរុញដោយការរក្សាបានតុល្យភាពនៃផលិតកម្មដែលបម្រើឱ្យតម្រូវការក្នុងស្រុក និងមួយផ្នែកទៀតគាំទ្រដោយការរំពឹងទុកកំណើនល្អប្រសើរនៃផលិតកម្មបម្រើឱ្យការនាំចេញ។ និន្នាការល្អប្រសើរនៃតម្រូវការខាងក្រៅ និងកិច្ចព្រមព្រៀងពាណិជ្ជកម្មសេរី នឹងបន្តជំរុញកំណើននៃអនុវិស័យនេះលើផ្នែកផលិតកម្មបម្រើការនាំចេញ ជាពិសេសទៅលើផលិតផលសំខាន់ៗ មួយចំនួនរួមមាន÷ គ្រឿងសង្ហារិម, ស្បែកសត្វមានរោម, ក្តារកុងប្លាកេ, ឈើមូល ឬឈើអារ និងឈើ veneer, វត្ថុសម្រាប់ជាងសំណង់ធ្វើពីប្លាស្ទិក, បន្ទះសូឡា, គ្រឿងអេឡិចត្រូនិក និងភាគបំណែក, ខ្សែភ្លើង និងបង្គុំខ្សែភ្លើង, ស្ករស, និងកសិផលកែច្នៃផ្សេងៗជាដើម។ ទន្ទឹមនេះ, ការដាក់ចេញនូវ "ច្បាប់ស្តីពីវិនិយោគនៃព្រះរាជាណាចក្រកម្ពុជា" នឹងអាចរួមចំណែកបង្កើនបរិយាកាសវិនិយោគឱ្យកាន់តែមានភាពទាក់ទាញ និងប្រសើរជាងមុន។ ដោយឡែកអនុវិស័យសំណង់ត្រូវបានរំពឹងថានឹងបន្តកំណើនទាបជាងនិន្នាការធម្មតាដោយសារការរំពឹងទុកការងើបឡើងវិញយឺតនៃលំហូរទុនវិនិយោគពីបរទេស ជាពិសេសសម្រាប់សំណង់ថ្លៃខ្ពស់ ក៏ដូចជាសំណង់បម្រើឱ្យវិស័យទេសចរណ៍ និងពាណិជ្ជកម្ម ស្របពេលដែលសកម្មភាពសំណង់លំនៅឋានក៏ត្រូវបានរំពឹងថានៅបន្តរក្សាកំណើនប៉ុន្តែស្ថិតក្នុងកម្រិតទាប។

(ទី២)- វិស័យសេវាកម្មត្រូវបានព្យាករថានឹងបន្តកើនឡើងក្នុងអត្រា ៦,៦% ក្នុងឆ្នាំ ២០២៣ ពីកំណើន ៤,៣% ក្នុងឆ្នាំ ២០២២ ដោយសារការបន្តងើបឡើងនូវសកម្មភាពសេដ្ឋកិច្ចក្នុងស្រុក ជាពិសេសអនុវិស័យសណ្ឋាគារ និងភោជនីយដ្ឋាន និងវិស័យគាំទ្រទេសចរណ៍ផ្សេងៗទៀត។

អនុវិស័យសណ្ឋាគារ និងភោជនីយដ្ឋាន ត្រូវបានរំពឹងថាបន្តនិន្នាការងើបឡើងវិញ ដោយសារការរំពឹងទុកលើការងើបឡើងវិញនៃភ្ញៀវទេសចរអន្តរជាតិ ស្របពេលដែលភ្ញៀវទេសចរជាតិក៏ត្រូវបានរំពឹងថានឹងបន្តកើនឡើងជាមួយនឹងសម្ទុះលឿនជាងភ្ញៀវទេសចរអន្តរជាតិ ដោយសារការដកចេញនូវរបាំងធ្វើដំណើរផ្សេងៗ និងការវិលត្រឡប់រកប្រក្រតីភាពវិញនៃសង្គម-សេដ្ឋកិច្ច។ អនុវិស័យលក់ដុំ-រាយ ត្រូវបានរំពឹងថានឹងបន្តនិន្នាការកើនឡើង ដោយសារការរំពឹងទុកលើការបន្តងើបឡើងវិញនូវចំណូលរបស់ប្រជាជន និងសកម្មភាពចាយវាយក្នុងស្រុកគួបផ្សំនឹងការផ្លាស់ប្តូរឥរិយាបថនៃអាជីវកម្ម ក៏ដូចជាសកម្មភាពទិញ-លក់ពីបែបប្រពៃណី (Brick-And-Morta) ដោយជំនួសមកវិញនូវការប្រើប្រាស់ថ្នាលឌីជីថល ដែលការណ៍នេះនឹងបន្តជំរុញបន្ថែមទៀតដល់សកម្មភាពប្រើប្រាស់ក្នុងស្រុកជារួម។ អនុវិស័យអចលនទ្រព្យ ត្រូវបានរំពឹងថានឹងបន្តនិន្នាការកើនឡើង ប៉ុន្តែក្នុងល្បឿនយឺត ដោយសារការរំពឹងទុកលើការបន្តងើបឡើងវិញយឺតនៃលំហូរទុនវិនិយោគពីបរទេស និងកំណើនទាបនៃសកម្មភាពទិញ-លក់អចលនទ្រព្យជារួម។ អនុវិស័យដឹកជញ្ជូននិងគមនាគមន៍ ត្រូវបានរំពឹងថានឹងបន្តកើនឡើង គាំទ្រដោយការបន្តងើបឡើងនៃសកម្មភាពដឹកជញ្ជូនបម្រើឱ្យវិស័យទេសចរណ៍និងពាណិជ្ជកម្ម ស្របពេលដែលសកម្មភាពគមនាគមន៍ក៏នៅបន្តរក្សានិន្នាការល្អប្រសើរ ដោយសារការបន្តកើនឡើងនូវការប្រើប្រាស់អ៊ីនធឺណិត និងឌីជីថលក្នុងអាជីវកម្ម និងជីវភាពប្រចាំថ្ងៃ ក្នុងគន្លងប្រក្រតីភាពថ្មី ។ ទន្ទឹមនេះ, ការដាក់ចេញ និងអនុវត្តនូវ "ក្របខ័ណ្ឌគោលនយោបាយសេដ្ឋកិច្ច និងសង្គមឌីជីថលកម្ពុជា ២០២១-២០៣៥" នឹងបង្កើនការវិនិយោគលើហេដ្ឋារចនាសម្ព័ន្ធឌីជីថល ព្រមទាំងនឹងលើកកម្ពស់ការប្រើប្រាស់ទំនិញ និងសេវាឌីជីថលនៅកម្ពុជា។

(ទី៣)-វិស័យកសិកម្មត្រូវបានរំពឹងថានៅបន្តនិន្នាការកើនឡើង ក្នុងអត្រា ១,១% ក្នុងឆ្នាំ ២០២៣ ធៀបនឹង ០,៧% ក្នុងឆ្នាំ ២០២២ ដោយសារការរំពឹងទុកលើការបន្តរក្សាកំណើនល្អប្រសើរនៃអនុវិស័យដំណាំ និងចិញ្ចឹមសត្វ ស្របពេលដែលអនុវិស័យនេសាទ ត្រូវបានរំពឹងថានឹងងើបឡើងវិញ ។ អនុវិស័យដំណាំត្រូវបានរំពឹងថានឹងបន្តកើនឡើង ដោយសារការរំពឹងទុកកំណើនល្អប្រសើរនៃការនាំចេញផលិតផលកសិកម្ម ជាពិសេសដំណាំរួមផ្សំ និងឧស្សាហកម្មដែលនឹងបន្តជំរុញដោយកិច្ចព្រមព្រៀងពាណិជ្ជកម្មសេរី គួបផ្សំជាមួយនឹងការបង្កើនការវិនិយោគរបស់រាជរដ្ឋាភិបាល ជាពិសេសការផ្តល់ហិរញ្ញប្បទានក្នុងការជំរុញផលិតកម្មក្នុងស្រុក។ អនុវិស័យចិញ្ចឹមសត្វត្រូវបានរំពឹងថានឹងនៅបន្តរក្សាកំណើនខ្ពស់ ដោយសារការរំពឹងទុកលើការបន្តកើនឡើងនៃ

ផលិតកម្មជ្រូក គួបផ្សំនឹងវិធានការអន្តរាគមន៍របស់រាជរដ្ឋាភិបាល និងការអនុវត្តគម្រោងរបស់ដៃគូអភិវឌ្ឍនានា។ ទន្ទឹមនេះ, អនុវិស័យនេសាទ ត្រូវបានរំពឹងថានឹងងើបឡើងវិញផ្អែកលើការរំពឹងទុកនូវការកើនឡើងសន្ទើមៗ ទាំងផលចាប់ទឹកសាបនិងផលិតកម្មវារីវប្បកម្ម, ដោយសារការអនុវត្តវិធានការរបស់រាជរដ្ឋាភិបាល និងដៃគូអភិវឌ្ឍ តាមរយៈការដោះស្រាយបញ្ហាប្រឈមជារចនាសម្ព័ន្ធ, ការគាំទ្រផ្នែកហិរញ្ញប្បទាន, ការផ្សព្វផ្សាយបច្ចេកទេស និងការប្រើប្រាស់ពូជត្រីប្រកបដោយប្រសិទ្ធភាពខ្ពស់ និងគុណភាព ។

ជំពូក ៣. ក្របខ័ណ្ឌថវិកាឆ្នាំ ២០២៣

ឈរលើគោលការណ៍ និង ក្នុងគោលបំណងសម្រេចឱ្យបាននូវគោលនយោបាយខាងលើ, ក្របខ័ណ្ឌថវិកាឆ្នាំ ២០២៣ ត្រូវបានកំណត់ដូចខាងក្រោម÷

សូចនាករថវិកា	២០២១		២០២២	២០២៣
	ច្បាប់	អនុវត្ត	ច្បាប់	ច្បាប់
ចំណូលក្នុងប្រទេសថវិការដ្ឋ ឬ ថវិកាជាតិ (%ផសស)	១៩,៤១	២០,៦៦	២១,២៧	២២,៣៣
ចំណូលចរន្ត (%ផសស)	១៩,២១	២០,៦០	២០,១៩	២១,៤៦
ចំណាយសរុបថវិការដ្ឋ ឬ ថវិកាជាតិ (%ផសស)	២៨,៩៧	៣០,៩៣	២៨,៨៥	២៩,៨៧
ចំណាយចរន្ត (%ផសស)	១៦,៩៧	១៩,២៧	១៧,៣៣	១៧,៤៧
អតិរេកចរន្ត (%ផសស)	២,២៤	១,៣៣	២,៨៦	៣,៩៩
ឱនភាពសរុប (%ផសស)	-៩,៥៦	-១០,២៧	-៧,៥៨	-៧,៥៤

- <u>**ចំណូលក្នុងប្រទេសថវិការដ្ឋ**</u> ត្រូវបានគ្រោង ២២,៣៣% នៃ ផសស ស្មើនឹងចំនួន ២៩ ៣១១ ៧៤៧ លានរៀល។
- <u>**ចំណាយសរុបថវិការដ្ឋ**</u> ត្រូវបានគ្រោង ២៩,៨៧% នៃ ផសស ស្មើនឹងចំនួន ៣៩ ២០៦ ២០៥ លានរៀល ។
- <u>**អតិរេកថវិកាចរន្ត**</u> អាចរក្សាបានក្នុងកម្រិតប្រមាណ ៣,៩៩% នៃ ផសស។
- <u>**ឱនភាពថវិកាសរុប**</u> ស្មើនឹង -៧,៥៤% នៃ ផសស។ ឱនភាពនេះ ត្រូវបានបំពេញតុល្យភាពដោយ÷ **(១)- ហិរញ្ញប្បទានក្រៅប្រទេស** ក្នុងទំហំ ៤,៧០% នៃ

ផសស, **(២)- មូលនិធិទ្រទ្រង់ថវិកា** ក្នុងទំហំ ០,៩៨% នៃ ផសស, **(៣)- ប្រាក់បញ្ញើរាជរដ្ឋាភិបាល** ក្នុងទំហំ ១,៨៦% នៃ ផសស ស្មើនឹង ២ ៤៣៩ ប៊ីលានរៀល ឬ សមមូលនឹង ៦០០ លានដុល្លារអាម៉េរិក និង**ការបោះផ្សាយមូលបត្ររដ្ឋ** ចំនួន ៨១៣ ប៊ីលានរៀល ឬសមមូលនឹងប្រមាណ ២០០ លានដុល្លារអាម៉េរិក ដើម្បីបំពេញតម្រូវការចំណាយ ទាំងចំណាយចរន្ត និងចំណាយវិនិយោគសាធារណៈ ជាពិសេសសម្រាប់ការបន្តអនុវត្តកម្មវិធីស្តារ និងជំរុញកំណើនសេដ្ឋកិច្ចឡើងវិញ ក្នុងបរិការណ៍នៃការរស់នៅជាមួយនឹងជំងឺកូវីដ-១៩ តាមគន្លងប្រក្រតីភាពថ្មី និងការត្រៀមដោះស្រាយថវិកាសម្រាប់អគ្គិសនីកម្ពុជា ដើម្បីធានាស្ថេរភាពថ្លៃអគ្គិសនីកុំឱ្យកើនលើសកម្រិតថ្លៃកំពុងអនុវត្តបច្ចុប្បន្ន ជូនប្រជាពលរដ្ឋប្រើប្រាស់។

ឯកតា លានរៀល

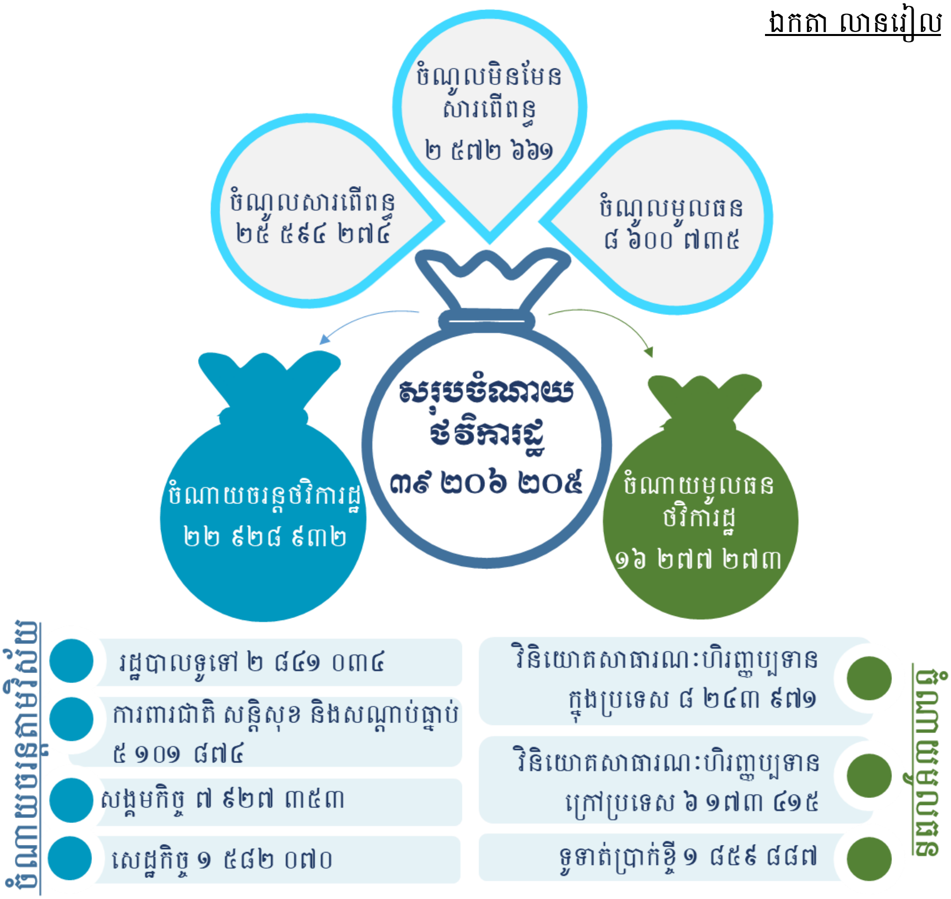

៣.១. ស្ថានភាពចំណូលថវិការដ្ឋ

ក្នុងក្របខ័ណ្ឌនៃគោលដៅខាងលើ រាជរដ្ឋាភិបាលត្រូវបង្កើនចំណូលសរុបថវិការដ្ឋ ឬ ចំណូលសរុបថវិកាជាតិ ឱ្យស្មើនឹង **៣៦ ៧៦៧ ៦៧០ លានរៀល** ក្នុងនោះ ចំណូលចរន្តថ្នាក់ជាតិ ឱ្យស្មើនឹង **២៩ ៥៦៤ ៤២៨ លានរៀល** (ដែលរួមមាន ចំណូលសារពើពន្ធ **២៣ ៤២១ ៩២៤ លានរៀល** និង ចំណូលមិនមែនសារពើពន្ធ **២ ១៤២ ៥០៤ លានរៀល**)។ ដោយឡែក ចំណូលមូលធនថវិការដ្ឋ ត្រូវបានគ្រោងចំនួន **៨ ៦០០ ៧៣៥ លានរៀល**, ត្រូវជា ៦,៥៥% នៃ ផសស, មានកំណើន ២,៥% ធៀបនឹងច្បាប់ឆ្នាំ ២០២២ ក្នុងនោះចំណូលមូលធនក្រៅប្រទេសស្មើនឹង ប្រមាណ ១៩% នៃចំណាយថវិការដ្ឋសរុបឆ្នាំ ២០២៣ ប៉ុណ្ណោះ។

ចំណូលថវិកា (ឯកតាលានរៀល)	២០២២		២០២៣		% កំណើន
	ច្បាប់	% ផសស	ច្បាប់	% ផសស	
សរុបចំណូលថវិការដ្ឋ ឬ ថវិកាជាតិ	**32,676,130**	**27.16%**	**36,767,670**	**28.01%**	**12.5%**
• *ថ្នាក់ជាតិ*	30,544,366	25.39%	34,165,163	26.03%	11.9%
• *ថ្នាក់ក្រោមជាតិ*	2,131,764	1.77%	2,602,507	1.98%	22.1%
១. ចំណូលចរន្តថវិការដ្ឋ	**24,289,107**	**20.19%**	**28,166,935**	**21.46%**	**16.0%**
ក. ចំណូលសារពើពន្ធថវិការដ្ឋ	**21,811,132**	**18.13%**	**25,594,274**	**19.50%**	**17.3%**
- *ថ្នាក់ជាតិ*	20,227,005	16.81%	23,421,924	17.84%	15.8%
- *ថ្នាក់ក្រោមជាតិ*	1,584,127	1.32%	2,172,350	1.65%	37.1%
ខ. ចំណូលមិនមែនសារពើពន្ធថវិការដ្ឋ	**2,477,975**	**2.06%**	**2,572,661**	**1.96%**	**3.8%**
- *ថ្នាក់ជាតិ*	1,930,338	1.60%	2,142,504	1.63%	11.0%
- *ថ្នាក់ក្រោមជាតិ*	547,637	0.46%	430,157	0.33%	-21.5%
២. ចំណូលមូលធនថវិការដ្ឋ	**8,387,023**	**6.97%**	**8,600,735**	**6.55%**	**2.5%**
• *ក្នុងប្រទេស*	1,305,259	1.08%	1,144,812	0.87%	-12.3%
• *ក្រៅប្រទេស*	7,081,764	5.89%	7,455,923	5.68%	5.3%

៣.២. ស្ថានភាពចំណាយថវិការដ្ឋ

សម្រាប់ឆ្នាំ ២០២៣ ចំណាយសរុបថវិការដ្ឋ ឬ ចំណាយសរុបថវិកាជាតិ ត្រូវបានគ្រោងចំនួន **៣៩ ២០៦ ២០៥ លានរៀល** ត្រូវជា **២៩,៨៧%** នៃ ផសស, មានកំណើន ១៣,០% ធៀបនឹងច្បាប់ឆ្នាំ ២០២២ ដែលក្នុងនោះ÷ **(១)-ចំណាយចរន្តថវិការដ្ឋ**មានចំនួន **២២ ៩២៨ ៩៣២ លានរៀល**, ត្រូវជា **១៧,៤៧%** នៃ ផសស, កើនឡើង ១០,០% ធៀបនឹងច្បាប់ឆ្នាំ ២០២២; និង **(២)-ចំណាយមូលធនថវិការដ្ឋ**មានចំនួន **១៦ ២៧៧ ២៧៣ លានរៀល**, ត្រូវជា **១២,៤០%** នៃ ផសស, មានកំណើន ១៧,៥% ធៀបនឹងច្បាប់ឆ្នាំ ២០២២។

ចំណាយថវិកា (ឯកតាលានរៀល)	២០២២		២០២៣		% កំណើន
	ច្បាប់	% ផសស	ច្បាប់	% ផសស	
សរុបចំណាយថវិការដ្ឋ ឬ ថវិកាជាតិ	**34,708,630**	**28.85%**	**39,206,205**	**29.87%**	**13.0%**
• ថ្នាក់ជាតិ	32,576,866	27.08%	36,603,698	27.88%	12.4%
• ថ្នាក់ក្រោមជាតិ	3,394,814	2.82%	4,061,797	3.09%	19.6%
១. ចំណាយចរន្តថវិការដ្ឋ	**20,850,440**	**17.33%**	**22,928,932**	**17.47%**	**10.0%**
១.១. ថ្នាក់ជាតិ	**19,111,704**	**15.89%**	**20,839,425**	**15.87%**	**9.0%**
•បន្ទុកបុគ្គលិក	8,653,955	7.19%	9,555,197	7.28%	10.4%
•ក្រៅបន្ទុកបុគ្គលិក	10,457,749	8.69%	11,284,229	8.60%	7.9%
១.២. ថ្នាក់ក្រោមជាតិ	**3,001,786**	**2.49%**	**3,548,797**	**2.70%**	**18.2%**
•បន្ទុកបុគ្គលិក	779,801	0.65%	879,914	0.67%	12.8%
•ក្រៅបន្ទុកបុគ្គលិក	2,221,985	1.85%	2,668,883	2.03%	20.1%
២. ចំណាយមូលធនថវិការដ្ឋ	**13,858,190**	**11.52%**	**16,277,273**	**12.40%**	**17.5%**
- វិនិយោគសាធារណៈដោយហិរញ្ញប្បទានក្នុងប្រទេស	6,567,049	5.46%	8,243,971	6.28%	25.5%
+ ក្នុងនោះចំណាយមូលធនថ្នាក់ក្រោមជាតិ	*393,028*	*0.33%*	*513,000*	*0.39%*	*30.5%*
- ការទូទាត់ប្រាក់ខ្ចី	1,477,657	1.23%	1,859,887	1.42%	25.9%
- វិនិយោគសាធារណៈដោយហិរញ្ញប្បទានក្រៅប្រទេស	5,813,484	4.83%	6,173,415	4.70%	6.2%

៣.៣. ថវិកាថ្នាក់ជាតិ

ចំណាយថវិកាតាមវិស័យ (ឯកតាលានរៀល)	២០២២		២០២៣		% កំណើន
	ច្បាប់	% ផសស	ច្បាប់	% ផសស	
១. វិស័យរដ្ឋបាលទូទៅ	2,088,946	1.74%	3,079,429	2.35%	47.4%
ក. ចំណាយចរន្ត	1,916,131	1.59%	2,841,034	2.16%	48.3%
-បន្ទុកបុគ្គលិក	694,130	0.58%	762,262	0.58%	9.8%
-ក្រៅបន្ទុកបុគ្គលិក	1,222,001	1.02%	2,078,772	1.58%	70.1%
ខ. ចំណាយមូលធន	172,815	0.14%	238,395	0.18%	37.9%
-វិនិយោគសាធារណៈដោយហិរញ្ញប្បទានក្នុងប្រទេស	0		0		
-វិនិយោគសាធារណៈដោយហិរញ្ញប្បទានក្រៅប្រទេស	172,815	0.14%	238,395	0.18%	37.9%
២. វិស័យការពារជាតិ សន្តិសុខ និងសណ្តាប់ធ្នាប់សាធារណៈ	4,795,111	3.99%	5,215,546	3.97%	8.8%
ក. ចំណាយចរន្ត	4,675,287	3.89%	5,101,874	3.89%	9.1%
-បន្ទុកបុគ្គលិក	3,822,770	3.18%	4,184,410	3.19%	9.5%
-ក្រៅបន្ទុកបុគ្គលិក	852,517	0.71%	917,464	0.70%	7.6%
ខ. ចំណាយមូលធន	119,824	0.10%	113,672	0.09%	-5.1%
-វិនិយោគសាធារណៈដោយហិរញ្ញប្បទានក្នុងប្រទេស	22,600	0.02%	30,000	0.02%	32.7%
-វិនិយោគសាធារណៈដោយហិរញ្ញប្បទានក្រៅប្រទេស	97,224	0.08%	83,672	0.06%	-13.9%
៣. វិស័យសង្គមកិច្ច	8,449,790	7.02%	8,989,718	6.85%	6.4%
ក. ចំណាយចរន្ត	7,332,061	6.09%	7,927,353	6.04%	8.1%
-បន្ទុកបុគ្គលិក	3,610,626	3.00%	4,027,946	3.07%	11.6%
-ក្រៅបន្ទុកបុគ្គលិក	3,721,435	3.09%	3,899,408	2.97%	4.8%
ខ. ចំណាយមូលធន	1,117,729	0.93%	1,062,365	0.81%	-5.0%
-វិនិយោគសាធារណៈដោយហិរញ្ញប្បទានក្នុងប្រទេស	110,000	0.09%	130,000	0.10%	18.2%
-វិនិយោគសាធារណៈដោយហិរញ្ញប្បទានក្រៅប្រទេស	1,007,729	0.84%	932,365	0.71%	-7.5%
៤. វិស័យសេដ្ឋកិច្ច	6,531,922	5.43%	7,046,053	5.37%	7.9%
ក. ចំណាយចរន្ត	1,457,206	1.21%	1,582,070	1.21%	8.6%
-បន្ទុកបុគ្គលិក	526,429	0.44%	580,579	0.44%	10.3%
-ក្រៅបន្ទុកបុគ្គលិក	930,777	0.77%	1,001,491	0.76%	7.6%
ខ. ចំណាយមូលធន	5,074,716	4.22%	5,463,983	4.16%	7.7%
-វិនិយោគសាធារណៈដោយហិរញ្ញប្បទានក្នុងប្រទេស	539,000	0.45%	545,000	0.42%	1.1%
-វិនិយោគសាធារណៈដោយហិរញ្ញប្បទានក្រៅប្រទេស	4,535,716	3.77%	4,918,983	3.75%	8.4%

៣.៣.១. ចំណាយលើបន្ទុកបុគ្គលិក

ចំណាយលើបន្ទុកបុគ្គលិក ត្រូវបានគ្រោងចំនួន **៩ ៥៥៥ ១៩៧ លានរៀល** សម្រាប់÷ **(១)-ការជ្រើសរើសក្របខ័ណ្ឌថ្មី** ជំនួសអ្នកចូលនិវត្តន៍ក្នុងឆ្នាំ ២០២២ និង ការជ្រើសរើសក្របខ័ណ្ឌគ្រូបង្រៀនឡើងវិញចំនួន ៣ ០០០ កន្លែង បន្ទាប់ពីអាក់ខានចំនួន ២ ឆ្នាំ កន្លងមក; **(២)-ការដំឡើងបៀវត្សជូនមន្ត្រីរាជការឡើងវិញ** បន្ទាប់ពីបានផ្អាកការដំឡើងនៅឆ្នាំ ២០២១ និង ឆ្នាំ ២០២២ ដោយសារវិបត្តិជំងឺកូវីដ-១៩ ដែលតម្រូវឱ្យរាជរដ្ឋាភិបាលធ្វើវិចារណកម្មចំណាយដើម្បីបង្វែរធនធានទៅដោះស្រាយផលប៉ះពាល់ពីវិបត្តិនៃជំងឺនេះ; និង **(៣)-ការដំឡើងប្រាក់ឧបត្ថម្ភប្រចាំខែ**សម្រាប់មន្ត្រីជាប់កិច្ចសន្យា ពី ៦៧ ម៉ឺនរៀល ទៅដល់ ៧១ ម៉ឺនរៀល ដោយអនុវត្តចាប់ពីខែមករា ដល់ខែធ្នូ ឆ្នាំ ២០២៣។

ជារួម នៅឆ្នាំ ២០២៣ បៀវត្សអប្បបរមារបស់មន្ត្រីរាជការស៊ីវិល និង កងកម្លាំងប្រដាប់អាវុធ នឹងមានស្ថានភាពកើនឡើងដូចខាងក្រោម÷

- **បៀវត្សមន្ត្រីរាជការស៊ីវិល** នឹងត្រូវបានដំឡើងពីចំនួន ១ ១៧២ ៥០០ រៀល នៅឆ្នាំ ២០២២ ដល់ប្រមាណ **១ ៣០០ ០០០ រៀល** ចាប់ពីខែមករា ឆ្នាំ ២០២៣;
- **បៀវត្សគ្រូបង្រៀន និង គ្រូពេទ្យ** នឹងត្រូវបានដំឡើងពីចំនួន ១ ២៧២ ៥០០ រៀល នៅឆ្នាំ ២០២២ ដល់ប្រមាណ **១ ៤០០ ០០០ រៀល** ចាប់ពីខែមករា ឆ្នាំ ២០២៣;
- **បៀវត្សនគរបាល (ពលបាលត្រី)** នឹងត្រូវបានដំឡើងពីចំនួន ១ ២៥៦ ៩៧៧ រៀល (ដោយគិតបញ្ចូលទាំងរបបអង្ករ) នៅឆ្នាំ ២០២២ ដល់ប្រមាណ **១ ៣៨៤ ៤៧៧** រៀល (ដោយគិតបញ្ចូលទាំងរបបអង្ករ) ចាប់ពីខែមករា ឆ្នាំ ២០២៣;
- **បៀវត្សយោធិន (ពលទោ)** នឹងត្រូវបានដំឡើងពីចំនួន ១ ១២៣ ៥០០ រៀល (ដោយមិនគិតបញ្ចូលរបបអង្ករ) នៅឆ្នាំ ២០២២ ដល់ប្រមាណ ១ ២៥១ ០០០ រៀល (ដោយមិនគិតបញ្ចូលរបបអង្ករ) ហើយបើគិតបញ្ចូលទាំងរបបអង្ករ ត្រូវជាប្រមាណ **១ ៣០៩ ៤៧៧ រៀល** ចាប់ពីខែមករា ឆ្នាំ ២០២៣។

ទន្ទឹមនេះ, ថវិកាចំនួន **៥០ ប៊ីលានរៀល** ត្រូវបានគ្រោងសម្រាប់មូលនិធិថែទាំសុខភាពជូនមន្ត្រីរាជការស៊ីវិល កងកម្លាំងប្រដាប់អាវុធគ្រប់ប្រភេទ និងនិវត្តជន និងបានបន្តគ្រោងថវិកាចំនួន **៦ ប៊ីលានរៀល** ដើម្បីទ្រទ្រង់របបសន្តិសុខសង្គមផ្នែកហានិភ័យការងារសម្រាប់មន្ត្រីសាធារណៈ នៅក្នុងកញ្ចប់ថវិការបស់ក្រសួងសុខាភិបាល។

ចំពោះប្រាក់សោធននិវត្តន៍ ក៏ត្រូវបានគ្រោងថវិកាចំនួន **១៨១ ប៊ីលានរៀល** សម្រាប់ការដំឡើងប្រាក់សោធនអប្បបរមាប្រចាំខែជូនដល់និវត្តជនដែលជាអតីតមន្ត្រីរាជការស៊ីវិល និង

កងកម្លាំងប្រដាប់អាវុធផងដែរ ក្នុងគោលដៅជួយគាំទ្រដល់ជីវភាពរបស់ពួកគាត់ ក៏ដូចជាសំដៅកាត់បន្ថយគម្លាតប្រាក់សោធនរបស់និវត្តជន រវាងនិវត្តជនថ្មី និងនិវត្តជនចាស់។ ដូចនេះ ប្រាក់-សោធនអប្បបរមាប្រចាំខែរបស់អតីតមន្ត្រីរាជការស៊ីវិល និងអតីតយុទ្ធជន (អតីតយោធិន និងអតីតមន្ត្រីនគរបាលជាតិ) នឹងត្រូវបានដំឡើងពី **៦៩ ម៉ឺនរៀល ទៅដល់ ៧៧ ម៉ឺនរៀល** ចាប់ពីខែមករា ឆ្នាំ ២០២៣។

៣.៣.២. ចំណាយមិនមែនបន្ទុកបុគ្គលិក

ត្រូវបានគ្រោងចំនួន **១១ ២៨៤ ២២៩ លានរៀល**, មានសមាមាត្រ ស្មើនឹង **៥៤,១%** នៃចំណាយចរន្តថវិកាថ្នាក់ជាតិ, ត្រូវជា **៨,៦០% នៃ ផសស**, មានកំណើន **៧,៩%** ធៀបនឹងច្បាប់ឆ្នាំ ២០២២។ ជារួម, គ្រប់ក្រសួង-ស្ថាប័នទាំងអស់ ជាទូទៅគោរពបាននូវពិតានចំណាយគោលដែលរាជរដ្ឋាភិបាលបានកំណត់ផ្ដល់ជូនសម្រាប់ចំណាយមិនមែនបន្ទុកបុគ្គលិកហើយកំណើនចំណាយមិនមែនបន្ទុកបុគ្គលិកដែលត្រូវបានគ្រោង គឺសម្រាប់ការបន្តអនុវត្តអាទិភាពចម្បងសំខាន់ៗ រួមមាន÷ ការបន្តគ្រប់គ្រងឱ្យបាននូវការរីករាលដាលនៃជំងឺកូវីដ-១៩; ការបន្តកសាងប្រព័ន្ធគាំពារសង្គមរឹងមាំ និងប្រព័ន្ធសុខាភិបាល ប្រកបដោយគុណភាព និងមានភាពឆ្លើយតបខ្ពស់; ការទ្រទ្រង់និរន្តរភាពនៃប្រតិបត្តិការរបស់រដ្ឋ; ការបន្តស្តារ និងជំរុញកំណើនសេដ្ឋកិច្ចឱ្យស្ទុះងើបឡើងវិញ; ការបោះឆ្នោតជ្រើសតាំងតំណាងរាស្ត្រអាណត្តិទី ៧ និងការធ្វើជាម្ចាស់ផ្ទះរៀបចំការប្រកួតកីឡាអាស៊ីអាគ្នេយ៍ និងអាស៊ានប៉ារ៉ាហ្គេម ឆ្នាំ ២០២៣; ព្រមទាំងអាទិភាពមួយចំនួនផ្សេងទៀត។

កញ្ចប់ថវិកានេះ ត្រូវបានវិភាជដោយផ្អែកលើតម្រូវការ និងអាទិភាពចាំបាច់តាមវិស័យនីមួយៗ ដូចខាងក្រោម÷

<u>វិស័យរដ្ឋបាលទូទៅ</u>

- គាំទ្រដល់**ការបោះឆ្នោតជ្រើសតាំងតំណាងរាស្ត្រអាណត្តិទី ៧;**
- គាំទ្រដល់ការធ្វើជា**ម្ចាស់ផ្ទះរៀបចំការប្រកួតកីឡាអាស៊ីអាគ្នេយ៍លើកទី ៣២ និង អាស៊ានប៉ារ៉ាហ្គេមលើក ទី ១២ ឆ្នាំ ២០២៣;**
- បន្តគាំទ្រដល់សកម្មភាពបោសសម្អាតមីន និងយុទ្ធភ័ណ្ឌមិនទាន់ផ្ទុះ ឆ្ពោះទៅរកកម្ពុជាគ្មានគ្រាប់មីននៅឆ្នាំ ២០២៥ ក្រោមទិសស្លោក **ផ្ដល់ដីសុវត្ថិភាព បង្កើតស្នាមញញឹម;**
- បន្តគាំទ្រដល់ការលើកកម្ពស់ប្រសិទ្ធភាពការងារគ្រប់គ្រងចំណូល និងប្រមូលចំណូលសារពើពន្ធ;

- រៀបចំ និងអនុវត្តគោលនយោបាយ និងយុទ្ធសាស្ត្រអភិវឌ្ឍវិស័យហិរញ្ញវត្ថុមិនមែនធនាគារ;
- បន្តគាំទ្រដល់ធុរកិច្ចថ្មី សហគ្រិនភាព ថ្នាលឌីជីថល និងសេដ្ឋកិច្ចនវានុវត្តន៍;
- បន្តគាំទ្រដល់ការអនុវត្តការងារនិងតួនាទីរបស់ស្ថាប័ននីតិបញ្ញត្តិ;
- បន្តគាំទ្រការអនុវត្តកម្មវិធីជាតិកំណែទម្រង់រដ្ឋបាលសាធារណៈ;
- គាំទ្រដល់ការពង្រឹងការគ្រប់គ្រងវិស័យសំណង់ ការរៀបចំប្លង់គោល និងនគរូបនីយកម្ម;
- បន្តគាំទ្រកំណែទម្រង់វិស័យដីធ្លី;
- បន្តគាំទ្រ និងពង្រឹងគោលនយោបាយអភិវឌ្ឍន៍វិស័យឧស្សាហកម្មឆ្នាំ ២០១៥-២០២៥;
- បន្តគាំទ្រដល់ការប្រយុទ្ធប្រឆាំងអំពើពុករលួយ;
- បន្តគាំទ្រដល់ការលើកកម្ពស់ប្រសិទ្ធភាពនៃកិច្ចការទូត;
- បន្តគាំទ្រដល់ការចូលរួមក្នុងបេសកកម្មថែរក្សាសន្តិភាពក្នុងក្របខ័ណ្ឌអង្គការសហប្រជាជាតិ។

<u>វិស័យការពារជាតិ សន្តិសុខ និងសណ្តាប់ធ្នាប់</u>

- បន្តគាំទ្រដល់ការពង្រឹងសមត្ថភាពរបស់នគរបាល និងកងកម្លាំងប្រដាប់អាវុធ;
- បន្តផ្តោតការយកចិត្តទុកដាក់លើជីវភាព និងសុខុមាលភាពកងកម្លាំងប្រដាប់អាវុធ;
- បន្តគាំទ្រដល់កិច្ចដំណើរការរបស់ឧត្តមក្រុមប្រឹក្សានៃអង្គចៅក្រម សាលាជម្រះក្តីគ្រប់ជាន់ថ្នាក់ និងរដ្ឋបាលតុលាការ;
- បន្តគាំទ្រកិច្ចដំណើរការរដ្ឋបាល និងអន្តរាគមន៍ផ្សេងៗ;
- បន្តគាំទ្រដល់ដំណើរការនៃការអភិវឌ្ឍតាមបែបប្រជាធិបតេយ្យនៅថ្នាក់ក្រោមជាតិ;
- បន្តគាំទ្រការអនុវត្តគោលនយោបាយ ភូមិ-ឃុំ មានសុវត្ថិភាព;
- បន្តគាំទ្រដល់ប្រព័ន្ធត្រួតពិនិត្យសន្តិសុខតាមច្រកព្រំដែន និងការផលិតលិខិតឆ្លងដែន;
- បន្តគាំទ្រដល់ការប្រយុទ្ធប្រឆាំងការជួញដូរមនុស្ស ស្ត្រី និងកុមារ;
- បន្តគាំទ្រដល់កិច្ចការសន្តិសុខជាតិ សកម្មភាពការងារកាត់បន្ថយគ្រោះថ្នាក់ចរាចរណ៍ និងការប្រយុទ្ធប្រឆាំងគ្រឿងញៀន;
- បន្តគាំទ្រសេវាឥតគិតថ្លៃរបស់គណៈមេធាវីកម្ពុជា។

<u>វិស័យសង្គមកិច្ច</u>

- **បន្តគ្រប់គ្រងឱ្យបាននូវការរីករាលដាលនៃជំងឺកូវីដ-១៩;**
- បន្តគាំទ្រដល់ការលើកកម្ពស់គុណភាព និងការទទួលបានសេវាសុខាភិបាល;

- បន្តគាំទ្រដល់ការពង្រឹងនិងពង្រីកការទទួលបានសេវាអប់រំ និងការលើកកម្ពស់គុណភាពអប់រំ;
- បន្តគាំទ្រដល់ការលើកកម្ពស់វិស័យកីឡាជាតិ;
- បន្តគាំទ្រដល់ការអភិវឌ្ឍជំនាញ និងវិស័យការងារ;
- បន្តផ្តល់របបសន្តិសុខសង្គមរបស់អតីតមន្ត្រីរាជការស៊ីវិល និងអតីតយុទ្ធជន;
- បន្តអនុវត្តកម្មវិធីឧបត្ថម្ភសាច់ប្រាក់ជូនស្ត្រីមានផ្ទៃពោះ និងកុមារអាយុក្រោម ២ឆ្នាំ;
- បន្តគាំទ្រដល់ការទប់ស្កាត់អំពើហិង្សាលើស្ត្រី និងកុមារ;
- បន្តឧបត្ថម្ភគាំទ្រដល់សមាគមអតីតយុទ្ធជន;
- បន្តឧបត្ថម្ភដល់មជ្ឈមណ្ឌលស្តារនីតិសម្បទាតាមបណ្តារាជធានី-ខេត្ត និងមជ្ឈមណ្ឌលស្តារលទ្ធភាពពលកម្ម កាយសម្បទា;
- បន្តផ្តល់ថវិកាគាំទ្រដល់ការដោះស្រាយជីវភាពចំពោះជនក្រីក្រ និងចាស់ជរានៅតាមសហគមន៍;
- បន្តគាំទ្រដល់ការប្រយុទ្ធប្រឆាំងព័ត៌មានក្លែងក្លាយ;
- បន្តគាំទ្រដល់ការការពារ និងអភិរក្សធនធានធម្មជាតិ;
- បន្តគាំទ្រដល់ការអភិរក្ស និងអភិវឌ្ឍន៍វប្បធម៌ជាតិ;
- បន្តគាំទ្រដល់សុខដុមនីយកម្មសាសនា។

<u>វិស័យសេដ្ឋកិច្ច</u>

- បន្តគាំទ្រដល់ការលើកកម្ពស់បច្ចេកទេសកសិកម្ម និង សុវត្ថិភាពចំណីអាហារ;
- បន្តគាំទ្រដល់ការគ្រប់គ្រងដីសម្បទានសេដ្ឋកិច្ច, ការបង្ការទប់ស្កាត់, និងបង្ក្រាបបទល្មើសព្រៃឈើ និងជលផល;
- បន្តគាំទ្រដល់ការពង្រឹងប្រសិទ្ធភាពក្នុងការគ្រប់គ្រងធនធានរ៉ែគ្រប់ប្រភេទ;
- បន្តគាំទ្រដល់ការអភិវឌ្ឍទឹកស្អាត និងអនាម័យជនបទ;
- បន្តគាំទ្រដល់ការជួសជុល និងថែទាំប្រព័ន្ធធារាសាស្ត្រ;
- ជំរុញការអភិវឌ្ឍផលិតផល និងការពង្រឹងគុណភាពសេវាទេសចរណ៍;
- ការស្តារព្រៃឈើឡើងវិញ និងសង្គ្រោះសត្វព្រៃ;
- បន្តបើកទីផ្សារសម្រាប់ការនាំចេញរបស់កម្ពុជា;
- បន្តគាំទ្រដល់ការជួសជុល ថែទាំផ្លូវ ស្ពាន និងផ្លូវលំជនបទ ព្រមទាំងការស្តារស្រះ ជីកស្រះ និងអណ្តូងទឹក ដើម្បីទប់ទល់នឹងគ្រោះរាំងស្ងួត;
- បន្តគាំទ្រដល់ការត្រួតពិនិត្យសុវត្ថិភាពចំណីអាហារ;

- បន្តគាំទ្រដល់ការអភិវឌ្ឍវិស័យទូរគមនាគមន៍;
- បន្តគាំទ្រដល់ការអភិវឌ្ឍសហគ្រាសធុនតូច និងមធ្យម។

ព័ត៌មានបន្ថែមសម្រាប់ទំហំចំណាយថវិកាសរុប (ចំណាយចរន្ត និងចំណាយមូលធនក្នុងប្រទេស និងក្រៅប្រទេស) របស់ក្រសួង ស្ថាប័ន មានក្នុងតារាងឧបសម្ព័ន្ធទី ៣៩

លើសពីនេះ សម្រាប់ឆ្នាំ ២០២៣ រាជរដ្ឋាភិបាលក៏បានគ្រោងថវិកា ឆ្លើយតបនឹងសកម្មភាពគាំពារសង្គមដែលរួមមានជាអាទិ៍ដូចជា÷

- ❖ **ការបន្តគាំទ្រការថែទាំសុខភាពសម្រាប់កម្មករ÷** បានត្រៀមថវិកាក្នុងកញ្ចប់ថវិការបស់ក្រសួងសុខាភិបាល សម្រាប់ពង្រីកវិសាលភាពមូលនិធិសមធម៌ ដើម្បីផ្តល់លទ្ធភាពឱ្យកម្មករ (ទាំងក្នុងប្រព័ន្ធ និង ក្រៅប្រព័ន្ធ) ដែលមិនទាន់ជាសមាជិកបេឡាជាតិរបបសន្តិសុខសង្គម (ប.ស.ស.) ទទួលបានរបបថែទាំសុខភាពដូចប្រជាជនដែលមានប័ណ្ណក្រីក្រដែរ;
- ❖ **ការបន្តការឧបត្ថម្ភមាតុភាពសម្រាប់កម្មករនិយោជិត÷** បានគ្រោងនៅក្នុងកញ្ចប់ថវិការបស់ក្រសួងសុខាភិបាលសម្រាប់បន្តបើកផ្តល់ប្រាក់ឧបត្ថម្ភជូនកម្មការិនី នៅក្រោយពេលសម្រាលកូន និងសម្រាកលំហែមាតុភាព;
- ❖ **ការបន្តនិរន្តរភាពមន្ទីរពេទ្យគន្ធបុប្ផា÷** បន្តផ្តល់ថវិកាសម្រាប់បង្កើន "**មូលនិធិគន្ធបុប្ផាកម្ពុជា**" បន្ថែមលើថវិកាដែលត្រូវផ្តល់ផ្ទាល់ទៅមន្ទីរពេទ្យគន្ធបុប្ផាសម្រាប់ចំណាយប្រតិបត្តិការឆ្នាំ ២០២៣, ដើម្បីធានានិរន្តរភាព គុណភាព និងប្រសិទ្ធភាព របស់មន្ទីរពេទ្យផង និងធានាការផ្តល់សេវាដោយមិនយកថ្លៃជូនដល់កុមារនៃគ្រួសារក្រីក្រផង;
- ❖ **កម្មវិធីផ្ទេរសាច់ប្រាក់សម្រាប់ស្ត្រីក្រីក្រមានផ្ទៃពោះ និងកុមារតូច÷** បានគ្រោងថវិកាសម្រាប់ឧបត្ថម្ភពេលពិនិត្យផ្ទៃពោះ ចំនួន ៤ លើក, ១ លើក ៤ ម៉ឺនរៀល, ពេលសម្រាលកូននៅមណ្ឌលសុខភាព ឬពេទ្យរដ្ឋ ជូន ២០ម៉ឺនរៀល, ឧបត្ថម្ភ ១០ លើកទៀត ១លើក ៤ ម៉ឺនរៀល ពេលទៅទទួលថ្នាំបង្ការ រហូតដល់កុមារអាយុ ២ ឆ្នាំ។

៣.៣.៣. ចំណាយមូលធនថ្នាក់ជាតិ

ត្រូវបានគ្រោងចំនួន **១៥ ៧៦៤ ២៧៣ លានរៀល**, មានសមាមាត្រ ស្មើនឹង **៤៣,១%** នៃចំណាយថវិកាថ្នាក់ជាតិសរុប, ត្រូវជា ១២,០១% នៃ ផសស, មានកំណើន ១៧,១% ធៀបនឹងច្បាប់ថវិកាឆ្នាំ ២០២២, **ក្នុងគោលដៅគាំទ្រដល់ការបន្តអនុវត្តកម្មវិធីវិនិយោគសាធារណៈ៣ឆ្នាំ**

រំកិល (២០២៣-២០២៥) ជាពិសេសការអនុវត្ត “**យុទ្ធសាស្ត្រស្តារ និងជំរុញកំណើនសេដ្ឋកិច្ចកម្ពុជា ក្នុងការរស់នៅជាមួយកូវីដ-១៩ តាមគន្លងប្រក្រតីភាពថ្មី**”។ **គម្រោងវិនិយោគសាធារណៈដោយហិរញ្ញប្បទានក្នុងប្រទេសនៅថ្នាក់ជាតិ** ត្រូវបានគ្រោងចំនួន **៧ ៧៣០ ៩៧១ លានរៀល**, ត្រូវជា **៥,៨៩% នៃ ផសស**, កើនឡើង **២៥,២%** ធៀបនឹងច្បាប់ថវិកាឆ្នាំ ២០២២ ដោយផ្តោតអាទិភាពទៅលើ÷

- ❖ **ការបន្តអន្តរាគមន៍ទប់ទល់នឹងផលប៉ះពាល់ពីជំងឺកូវីដ-១៩** និង **សម្ពាធអតិផរណា** មានដូចជា÷
  - ✓ កម្មវិធីឧបត្ថម្ភសាច់ប្រាក់ដល់គ្រួសារក្រីក្រ (ក្រ១, ក្រ២) និងជនងាយរងគ្រោះ និងកញ្ចប់ឧបត្ថម្ភគ្រួសារ ត្រូវបានគ្រោងថវិកាចំនួន ១ ៦២៦ ប៊ីលានរៀល, សមមូលនឹងប្រមាណ ៤០០ លានដុល្លារអាមេរិក, សម្រាប់រយៈពេល ១២ ខែ;
  - ✓ កម្មវិធីឧបត្ថម្ភសាច់ប្រាក់មួយគ្រាជូនគ្រួសារដែលងាយរងហានិភ័យ (គ្រួសារដែលមានជីវភាពកៀកនឹងបន្ទាត់នៃភាពក្រីក្រ) ចំនួន ២៦៤,២ ប៊ីលានរៀល, សមមូលនឹងប្រមាណ ៦៥ លានដុល្លារអាមេរិក;
  - ✓ កម្មវិធីបណ្តុះបណ្តាលសមត្ថភាពជំនាញវិជ្ជាជីវៈ និងការជួយកម្មករព្យួរកិច្ចសន្យាការងារ ត្រូវបានគ្រោងថវិកាចំនួន ២៤៣,៩ ប៊ីលានរៀល, សមមូលនឹងប្រមាណ ៦០ លានដុល្លារអាមេរិក;
  - ✓ គម្រោងសាច់ប្រាក់ពលកម្ម (Cash for Works) ត្រូវបានគ្រោងថវិកាចំនួន ៤០៦,៥ ប៊ីលានរៀល, សមមូលនឹងប្រមាណ ១០០ លានដុល្លារអាមេរិក, សម្រាប់បង្កើតការងារ និងកសាងហេដ្ឋារចនាសម្ព័ន្ធរូបវ័ន្តនៅជនបទ រួមមាន ប្រឡាយជើងក្អែម ស្រះទឹក អណ្តូង និងបង្គន់អនាម័យនៅតាមសាលារៀនជាដើម;
  - ✓ ការអភិវឌ្ឍហេដ្ឋារចនាសម្ព័ន្ធនានា នៅតំបន់អភិវឌ្ឍន៍រុនតាឯក និងតំបន់អភិវឌ្ឍន៍ពាក់ស្នែង ខេត្តសៀមរាប ចំនួន ១០០ ប៊ីលានរៀល, សមមូលស្មើនឹងប្រមាណ ២៥ លានដុល្លារអាមេរិក;
  - ✓ ការអភិវឌ្ឍហេដ្ឋារចនាសម្ព័ន្ធឌីជីថល និងបៃតង ត្រូវបានគ្រោងថវិកាចំនួន ២០៣,៣ ប៊ីលានរៀល, សមមូលនឹងប្រមាណ ៥០ លានដុល្លារអាមេរិក;
  - ✓ ការអនុវត្តយុទ្ធសាស្ត្រ និងកម្មវិធីស្តារ និងជំរុញកំណើនចំនួន ៤០៦,៥ ប៊ីលានរៀល, សមមូលនឹងប្រមាណ ១០០ លានដុល្លារអាមេរិក;

- ✓ ឧបករណ៍ផ្តល់ហិរញ្ញប្បទានបន្ថែមដល់សហគ្រាសធុនតូច និងមធ្យមចំនួន ៤០៦,៥ ប៊ីលានរៀល, សមមូលនឹងប្រមាណ ១០០ លានដុល្លារអាមេរិក;
- ✓ ការជំរុញពិពិធកម្មសេដ្ឋកិច្ច និងភាពប្រកួតប្រជែងចំនួន ១២២ ប៊ីលានរៀល, សមមូលនឹងប្រមាណ ៣០ លានដុល្លារអាមេរិក។

- ❖ ការកសាង និងជួសជុលហេដ្ឋារចនាសម្ព័ន្ធ ផ្លូវថ្នល់ ស្ពាន លូ ជាពិសេសការជួសជុលឡើងវិញនូវហេដ្ឋារចនាសម្ព័ន្ធដែលរងផលប៉ះពាល់ពីជំនន់ទឹកភ្លៀង រួមទាំងការកសាងប្រព័ន្ធចម្រោះទឹកកខ្វក់ ប្រព័ន្ធលូ អូរ ប្រឡាយរំដោះទឹកភ្លៀង និងប្រព័ន្ធបង្ហូរទឹកកខ្វក់
- ❖ ការបន្តស្តារនិងកសាងប្រព័ន្ធធារាសាស្ត្រ និងលើកកម្ពស់ប្រសិទ្ធភាពនៃប្រព័ន្ធគ្រប់គ្រងធារាសាស្ត្រ
- ❖ ការជំរុញផលិតកម្មស្បៀង និងការលើកកម្ពស់ផលិតភាពកសិកម្ម
- ❖ ការបន្តកសាងហេដ្ឋារចនាសម្ព័ន្ធវិស័យអប់រំនិងបណ្តុះបណ្តាលបច្ចេកទេសវិជ្ជាជីវៈ និងការសាងសង់ហេដ្ឋារចនាសម្ព័ន្ធចាំបាច់មួយចំនួនផ្សេងទៀត ។

៣.៤. ថវិការដ្ឋបាលថ្នាក់ក្រោមជាតិ

គម្រោងចំណូល-ចំណាយរបស់រដ្ឋបាលរាជធានី-ខេត្ត, ក្រុង-ស្រុក, និង ឃុំ-សង្កាត់ មានឱនភាពថវិកាចំនួន **១ ៤៥៩ ២៩០ លានរៀល**, ត្រូវជា **១,១១% នៃ ផសស**, ដែលត្រូវបានគ្រោងឧបត្ថម្ភធនបំពេញតុល្យភាពដោយថវិកាថ្នាក់ជាតិ ដែលការឧបត្ថម្ភនេះកើនឡើង ១៥,៥% ធៀបនឹងច្បាប់ឆ្នាំ ២០២២ ក្នុងនោះ៖

(១)- ឧបត្ថម្ភរាជធានី-ខេត្ត (សម្រាប់រដ្ឋបាលខណ្ឌ) ចំនួន **១៤ ២២៦ លានរៀល** ដើម្បីអនុវត្តការផ្ទេរមុខងាររបស់មន្ទីរជំនាញ;

(២)- ឧបត្ថម្ភក្រុង-ស្រុក ចំនួន **៤៧០ ១៤១ លានរៀល**, មានកំណើន ១៦,៨% ធៀបនឹងច្បាប់ឆ្នាំ ២០២២;

(៣)- ឧបត្ថម្ភឃុំ-សង្កាត់ ចំនួន **៧៥៣ ៣៥០ លានរៀល**, មានកំណើន ១៥,៨% ធៀបនឹងច្បាប់ឆ្នាំ ២០២២;

(៤)- ឧបត្ថម្ភមូលនិធិអភិវឌ្ឍន៍ឃុំ-សង្កាត់ ចំនួន **២២១ ៥៧៣ លានរៀល**, ស្មើនឹង ០,១៧% នៃ ផសស មានកំណើន ១២,៤% ធៀបនឹងច្បាប់ឆ្នាំ ២០២២, ដែលជាការផ្ទេរធនធានបន្ថែមជូនរដ្ឋបាលឃុំ-សង្កាត់ សម្រាប់ចំណាយអភិវឌ្ឍន៍មូលដ្ឋាន ចាប់ពីឆ្នាំ ២០២០ ដល់ឆ្នាំ ២០២៣។ ការឧបត្ថម្ភធនបន្ថែមនេះ នឹងធ្វើឱ្យរដ្ឋបាល

ឃុំ-សង្កាត់នីមួយៗ ទទួលបានថវិកាសរុបជាមធ្យមប្រមាណ **៦៣៣ លានរៀល** ឬសមមូលនឹង **១៥៦ ៤២០ ដុល្លារអាមេរិក** ក្នុងនោះ ថវិកាសម្រាប់ផ្នែកអភិវឌ្ឍន៍មូលដ្ឋានឃុំ-សង្កាត់នីមួយៗ ទទួលបានជាមធ្យមប្រមាណ **៣៥៨ លានរៀល** ឬសមមូលនឹង **៨៨ ០០០ ដុល្លារអាមេរិក** ក្នុង១ឆ្នាំ, កើនឡើង ២២,២% ធៀបនឹងច្បាប់ថវិកាឆ្នាំ ២០២២។

ថវិកាថ្នាក់ក្រោមជាតិ (ឯកតាលានរៀល)	២០២២		២០២៣		% កំណើន
	ច្បាប់	% ផសស	ច្បាប់	% ផសស	
ចំណូលចរន្តថវិកាថ្នាក់ក្រោមជាតិ	**2,131,764**	**1.77%**	**2,602,507**	**1.98%**	**22.1%**
• *ចំណូលសារពើពន្ធ*	1,584,127	1.32%	2,172,350	1.65%	37.1%
• *ចំណូលមិនមែនសារពើពន្ធ*	547,637	0.46%	430,157	0.33%	-21.5%
សរុបចំណាយថវិកាថ្នាក់ក្រោមជាតិ	**3,394,814**	**2.82%**	**4,061,797**	**3.09%**	**19.6%**
• *ចំណាយចរន្ត*	3,001,786	2.49%	3,548,797	2.70%	18.2%
• *ចំណាយមូលធន*	393,028	0.33%	513,000	0.39%	30.5%
ឱនភាពថវិកា	-1,263,050	-1.05%	-1,459,290	-1.11%	15.5%
ឧបត្ថម្ភធនដល់ថ្នាក់ក្រោមជាតិ	1,263,050	1.05%	1,459,290	1.11%	15.5%
• *រាជធានី-ខេត្ត (សម្រាប់រដ្ឋបាលខណ្ឌ)*	13,304	0.01%	14,226	0.01%	6.9%
• *ក្រុង-ស្រុក*	402,389	0.33%	470,141	0.36%	16.8%
• *ឃុំ-សង្កាត់*	650,297	0.54%	753,350	0.57%	15.8%
• *មូលនិធិអភិវឌ្ឍន៍ឃុំ-សង្កាត់*	197,060	0.16%	221,573	0.17%	12.4%

ជាមួយនឹងការបង្កើនចំណាយដើម្បីលើកកម្ពស់គុណភាព និងប្រសិទ្ធភាពនៃការផ្តល់សេវាសាធារណៈ និងការអភិវឌ្ឍន៍នៅរដ្ឋបាលថ្នាក់ក្រោមជាតិ, អាទិភាពចំណាយត្រូវបានផ្តល់ដល់ការដំឡើងប្រាក់បំណាច់ជូនដល់ក្រុមប្រឹក្សារាជធានី-ខេត្ត, ក្រុង-ស្រុក-ខណ្ឌ, ឃុំ-សង្កាត់ និង

មន្ត្រីភូមិផងដែរ។ ដូចនេះ ប្រាក់ឧបត្ថម្ភប្រចាំខែសម្រាប់មន្ត្រីនៅរដ្ឋបាលថ្នាក់ក្រោមជាតិគិតចាប់ពីខែមករា ឆ្នាំ ២០២៣ នឹងមានកំណើន ដូចខាងក្រោម÷

-**ប្រធានក្រុមប្រឹក្សារាជធានី ខេត្ត** នឹងទទួលបានប្រាក់ឧបត្ថម្ភកើនឡើងដល់ ១ ៥៧០ ០០០ រៀល;

-**សមាជិកក្រុមប្រឹក្សារាជធានី ខេត្ត** នឹងទទួលបានប្រាក់ឧបត្ថម្ភកើនឡើងដល់ ១ ១៩៥ ០០០ រៀល;

-**ប្រធានក្រុមប្រឹក្សាក្រុង ស្រុក ខណ្ឌ** នឹងទទួលបានប្រាក់ឧបត្ថម្ភកើនឡើងដល់ ១ ២៨៥ ០០០ រៀល;

-**សមាជិកក្រុមប្រឹក្សាក្រុង ស្រុក ខណ្ឌ** នឹងទទួលបានប្រាក់ឧបត្ថម្ភកើនឡើងដល់ ៩៧០ ០០០ រៀល;

-**ប្រធានក្រុមប្រឹក្សាឃុំ សង្កាត់** នឹងទទួលបានប្រាក់ឧបត្ថម្ភកើនឡើងដល់ ១ ២៤០ ០០០ រៀល;

-**ជំទប់ទី១ , ចៅសង្កាត់រងទី១** នឹងទទួលបានប្រាក់ឧបត្ថម្ភកើនឡើងដល់ ៩៣០ ០០០ រៀល;

-**ជំទប់ទី២ , ចៅសង្កាត់រងទី២** នឹងទទួលបានប្រាក់ឧបត្ថម្ភកើនឡើងដល់ ៩៣០ ០០០ រៀល;

-**សមាជិកក្រុមប្រឹក្សាឃុំ សង្កាត់** នឹងទទួលបានប្រាក់ឧបត្ថម្ភកើនឡើងដល់ ៨២០ ០០០ រៀល;

-**មេភូមិ** នឹងទទួលបានប្រាក់ឧបត្ថម្ភកើនឡើងដល់ ៥១០ ០០០ រៀល;

-**អនុប្រធានភូមិ** នឹងទទួលបានប្រាក់ឧបត្ថម្ភកើនឡើងដល់ ៣៩០ ០០០ រៀល;

-**សមាជិកភូមិ** នឹងទទួលបានប្រាក់ឧបត្ថម្ភកើនឡើងដល់ ៣៦០ ០០០ រៀល ។

៣.៥. ការកំណត់ពិតាននៃការខ្ចីសម្រាប់ឆ្នាំ ២០២៣

ក្នុងការគ្រប់គ្រងបំណុលសាធារណៈ, រាជរដ្ឋាភិបាលប្រកាន់ខ្ជាប់នូវគោលការណ៍គន្លឹះចំនួន ៥ ដូចខាងក្រោម÷

(១)- ខ្ចីឥណទានក្នុងទំហំសមស្របដែលស្ថានភាពថវិកា និងសេដ្ឋកិច្ចអាចទ្រាំទ្របាន;

(២)- ខ្ចីតែឥណទានដែលមានកម្រិតសម្បទាន ឬលក្ខខណ្ឌអនុគ្រោះខ្ពស់;

(៣)- ខ្ចីសម្រាប់តែវិស័យអាទិភាពទ្រទ្រង់ចីរភាពនៃកំណើនសេដ្ឋកិច្ច និងវិស័យបង្កើនផលិតភាពសេដ្ឋកិច្ច ឬផលិតភាពផលិតកម្ម;

(៤)- ប្រើប្រាស់ឥណទាន ប្រកបដោយតម្លាភាព, គណនេយ្យភាព, ប្រសិទ្ធភាព, និងស័ក្តិសិទ្ធភាពខ្ពស់បំផុត;

(៥)- ប្រើប្រាស់ឥណទានសម្រាប់ហិរញ្ញប្បទានគម្រោងវិនិយោគលើហេដ្ឋារចនាសម្ព័ន្ធសាធារណៈ ដែលត្រូវមានស្តង់ដា និងគុណភាពខ្ពស់ ស្របតាមគោលការណ៍នៃការគ្រប់គ្រងការវិនិយោគសាធារណៈ ព្រមទាំងឆ្លើយតបទៅនឹងតម្រូវការនៃការអភិវឌ្ឍន៍ជាតិនៅក្នុងដំណាក់កាលថ្មី ពិសេស ធានាបាននូវចីរភាពសេដ្ឋកិច្ច, សង្គម, បរិស្ថាន, និងភាពធន់នឹងបម្រែបម្រួលអាកាសធាតុ។

នៅឆ្នាំ ២០២៣ រាជរដ្ឋាភិបាល គ្រោងនឹងបោះផ្សាយលក់មូលបត្ររដ្ឋជាលើកទីពីរ ចំនួន **២០០ លានដុល្លារអាមេរិក** សម្រាប់សងប្រាក់ដើមនៃការបោះផ្សាយមូលប័ត្រឆ្នាំ ២០២២ ចំនួន **២០០ ០០០ លានរៀល,** សមមូលនឹងប្រមាណ ៤៩ លានដុល្លារអាមេរិក និង ការគ្រោងថវិកាចំនួន **៦១៣ ៨១៥ លានរៀល,** សមមូលនឹងប្រមាណ **១៥១ លានដុល្លារអាមេរិក**ទៀត សម្រាប់ធ្វើហិរញ្ញប្បទានលើគម្រោងវិនិយោគដែលអាចផ្តល់ចំណូលដោយត្រង់មករាជរដ្ឋាភិបាល និងផ្តល់ផលរហ័ស ដើម្បីធានាប្រសិទ្ធភាពនៃការវិនិយោគ និងចិរភាពនៃការគ្រប់គ្រងបំណុល និងថវិកាជាតិ ។

ទន្ទឹមនេះ, រាជរដ្ឋាភិបាលកំណត់ទំហំនៃការខ្ចីប្រាក់ពីដៃគូអភិវឌ្ឍសម្រាប់ឆ្នាំ ២០២៣ ក្នុងកម្រិត ១ ៧០០ លានSDR គឺកើនឡើង ១០០ លានSDR ធៀបនឹងច្បាប់ថវិកាឆ្នាំ ២០២២ ដោយផ្អែកលើទិដ្ឋភាព÷ **(១)-** ទំហំនៃតម្រូវការវិនិយោគសាធារណៈមានការកើនឡើង ដែលកម្ពុជាមានភាពចាំបាច់ក្នុងការកៀរគរធនធានបន្ថែមឱ្យបានច្រើនដើម្បីបំពេញតម្រូវការសម្រាប់ជំរុញកំណើនសេដ្ឋកិច្ចឡើងវិញ; **(២)-** គម្រោងអភិវឌ្ឍន៍ដែលនឹងចុះកិច្ចព្រមព្រៀងឥណទានសម្បទានក្នុងឆ្នាំ ២០២៣ ជាគម្រោងវិនិយោគសាធារណៈក្នុងវិស័យអាទិភាព (ហេដ្ឋារចនាសម្ព័ន្ធរូបវន្ត និងការបង្កើនផលិតភាពសេដ្ឋកិច្ច និងផលិតភាពផលិតកម្ម) ហើយដែលត្រូវបានរំកិលពីឆ្នាំមុនៗមក តែមានចរិតយុទ្ធសាស្ត្រក្នុងការទ្រទ្រង់ដល់ចីរភាពនៃកំណើនសេដ្ឋកិច្ច ក្នុងរយៈពេលមធ្យម និងវែង; **(៣)-** ឥណទានមានកម្រិតសម្បទានខ្ពស់; **(៤)-** ស្ថានភាពបំណុលសាធារណៈកម្ពុជាបច្ចុប្បន្ន និងក្នុងរយៈពេលមធ្យម នៅតែមាន "**ចីរភាព**" និង "***ហានិភ័យកម្រិតទាប***"; និង **(៥)-** ការបន្តបង្កើនប្រសិទ្ធភាពខ្ពស់ក្នុងការគ្រប់គ្រង និងអនុវត្តគម្រោង។

គម្រោងសំខាន់ៗ ត្រូវបានបែងចែកតាមវិស័យ ដូចខាងក្រោម÷

- **វិស័យថាមពលចំនួន ៧ គម្រោងគឺ÷** គម្រោងពង្រីកសមត្ថភាពផ្គត់ផ្គង់អគ្គិសនី ជំហានទី១, គម្រោងពង្រីកសមត្ថភាពផ្គត់ផ្គង់អគ្គិសនី ជំហានទី២, គម្រោងពង្រីកខ្សែបញ្ជូនអគ្គិសនីជនបទ ជំហានទី៤, គម្រោងពង្រីកប្រព័ន្ធខ្សែបញ្ជូន និងចែកចាយនៅរាជធានីភ្នំពេញជំហានទី២ (កញ្ចប់ឥណទានទី៣), គម្រោងសាងសង់ខ្សែបញ្ជូនអគ្គិសនី ១១៥ គីឡូវ៉ុល និងពង្រីកបណ្តាញអគ្គិសនីជនបទ, គម្រោងប្រសិទ្ធភាពថាមពលសម្រាប់ការផ្គត់ផ្គង់អគ្គិសនីជនបទ ជំហានទី២, គម្រោងពង្រឹងសមត្ថភាពប្រព័ន្ធខ្សែបញ្ជូនអគ្គិសនី (ហិរញ្ញប្បទានបន្ថែម);
- **វិស័យធារាសាស្ត្រចំនួន ៥ គម្រោងគឺ÷** គម្រោងអភិវឌ្ឍន៍អាងទឹកដងកាំបិត ខេត្តកំពង់ធំ, គម្រោងកាត់បន្ថយគ្រោះទឹកជំនន់និងអភិវឌ្ឍន៍ធារាសាស្ត្របរវេល ខេត្តបាត់ដំបង, កម្មវិធីគ្រប់គ្រងធនធានទឹក និងការផ្លាស់ប្តូរវិស័យកសិកម្មសម្រាប់ប្រទេសកម្ពុជា ជំហានទី២, គម្រោងគ្រប់គ្រងធនធានទឹកចម្រុះ, គម្រោងអភិវឌ្ឍន៍ប្រព័ន្ធធារាសាស្ត្រ និងកសិកម្ម ដែលធន់នឹងការប្រែប្រួលអាកាសធាតុ;
- **វិស័យហេដ្ឋារចនាសម្ព័ន្ធរូបវន្តចំនួន ៦ គម្រោងគឺ÷** គម្រោងសាងសង់ស្ពានទន្លេបាសាក់ (ចាក់អង្រែក្រោម-ព្រែកប្រា), គម្រោងលើកកម្រិតកំណាត់ផ្លូវជាតិលេខ ៣ (គ.ម.លេខ១៨១+១០០-វាលរេញ), គម្រោងរៀបចំច្រកទ្វារអន្តរជាតិស្ទឹងបត់និងផ្លូវតភ្ជាប់ផ្លូវជាតិលេខ៥ (ជំហានទី២), គម្រោងធ្វើឱ្យប្រសើរឡើងនូវកំណាត់ផ្លូវជាតិលេខ៥ ពីថ្លាម្អម ខេត្តពោធិ៍សាត់-ក្រុងបាត់ដំបង និងពីក្រុងសិរី-សោភ័ណ-ក្រុងប៉ោយប៉ែត (កញ្ចប់ឥណទានទី៣), គម្រោងកែលម្អការតភ្ជាប់ជនបទ, គម្រោងកែលម្អការតភ្ជាប់ជនបទភូមិភាគឦសាន;
- **វិស័យសុខាភិបាលចំនួន១ គម្រោងគឺ÷** គម្រោងធ្វើឱ្យប្រសើរឡើងមន្ទីរពេទ្យបង្អែកខេត្ត;
- **វិស័យអប់រំនិងបណ្តុះបណ្តាលវិជ្ជាជីវៈចំនួន ១ គម្រោងគឺ÷** គម្រោងបណ្តុះបណ្តាលជំនាញសម្រាប់តម្រូវការសេដ្ឋកិច្ចពេលអនាគត;
- **វិស័យកសិកម្មចំនួន ៣ គម្រោងគឺ÷** គម្រោងជំរុញផលិតកម្មស្រូវ និងការនាំចេញអង្ករ, កម្មវិធីអភិវឌ្ឍន៍កសិកម្មតំបន់ពឹងលើទឹកភ្លៀងសម្រាប់ប្រទេសកម្ពុជា, កម្មវិធីគាំទ្រសេដ្ឋកិច្ចជនបទ និង ពាណិជ្ជកម្មផលិតផលកសិកម្ម;
- **វិស័យអាទិភាពផ្សេងទៀតចំនួន ៥ គម្រោងគឺ÷** កម្មវិធីវិមជ្ឈការសេវាសាធារណៈនិងការគ្រប់គ្រងហិរញ្ញវត្ថុ ជំហានទី២ អនុកម្មវិធីទី១, កម្មវិធីពង្រឹងការគ្រប់គ្រងហិរញ្ញវត្ថុ

សាធារណៈ អនុកម្មវិធីទី២, គម្រោងសន្តិសុខទឹកចម្រុះ និងគ្រប់គ្រងធនធានធម្មជាតិ, គម្រោងសេដ្ឋកិច្ចឌីជីថល និងការវិនិយោគលើការប្រកួតប្រជែងនៅកម្ពុជា, គម្រោងគ្រប់គ្រងកាកសំណល់រឹង និងផ្លាស្ទិក។

គួរគូសបញ្ជាក់ដែរថា ការបោះផ្សាយលក់មូលបត្ររដ្ឋជាលើកទី ២ និងការខ្ចីក្នុងទំហំខាងលើនេះ នឹងមិនបង្កើតជាបន្ទុកបំណុលវ័ណ្ឌកដល់កម្ពុជាទេ ពោលគឺជាទិដ្ឋភាពបច្ចេកទេស ស្ថានភាពបំណុលសាធារណៈកម្ពុជានៅតែត្រូវបានវាយតម្លៃថាមាន **«ចីរភាព»** និង **«ហានិភ័យកម្រិតទាប»** ដដែល ដោយរាល់សូចនាករបំណុលគន្លឹះៗ របស់កម្ពុជាសុទ្ធតែស្ថិតក្រោមអនុបាតគោលទាំងអស់។

៣.៦. ស្ថានភាពបំណុល

សន្និធិបំណុលសាធារណៈក្រៅប្រទេស គិតត្រឹមដំណាច់ឆ្នាំ ២០២២

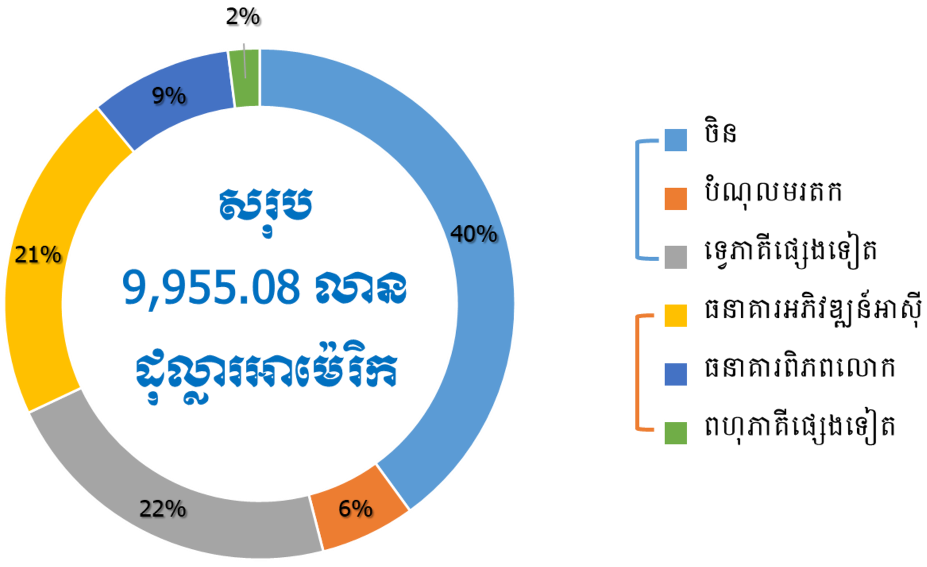

អនុបាតបំណុលគន្លឹះទាំង ៤

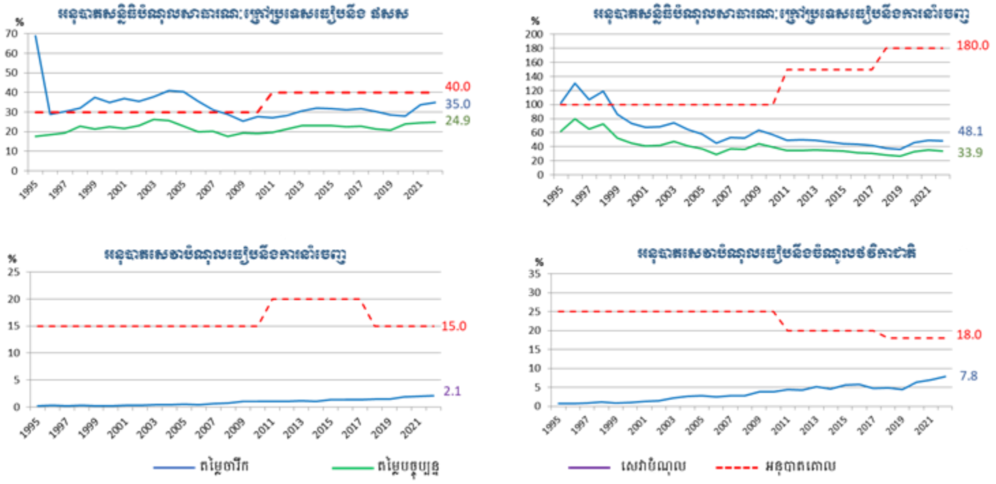

ជំពូក ៤. សេចក្តីសន្និដ្ឋាន

ថវិកាឆ្នាំ ២០២៣ ត្រូវបានគិតគូរ និងរៀបចំឡើងក្នុងបរិការណ៍នៃការបន្តស្តារ និងជំរុញកំណើនសេដ្ឋកិច្ចឱ្យស្ថិតនៅលើគន្លងនៃកំណើនខ្ពស់ និងរស់រវើកឡើងវិញ តាមគន្លងប្រក្រតីថ្មីក្នុងការរស់នៅជាមួយនឹងជំងឺកូវីដ-១៩ ព្រមទាំងការបន្តរក្សាលំនឹងជីវភាពរស់នៅរបស់ប្រជាជន និងលំនឹងនៃសង្គម-សេដ្ឋកិច្ច ក៏ដូចជាដើម្បីសម្រេចឱ្យបាននូវគោលដៅសំខាន់ៗ នៃ **កម្មវិធីនយោបាយ** របស់រាជរដ្ឋាភិបាល ដែលត្រូវបានកំណត់នៅក្នុង **"យុទ្ធសាស្ត្រចតុកោណ-ដំណាក់កាលទី៤"** និង **"ផែនការយុទ្ធសាស្ត្រអភិវឌ្ឍន៍ជាតិឆ្នាំ ២០១៩-២០២៣"** ជាពិសេសវិធានការអន្តរាគមន៍ដែលត្រូវបានដាក់ចេញក្នុង **"ក្របខ័ណ្ឌយុទ្ធសាស្ត្រ និងកម្មវិធីស្តារ និងជំរុញកំណើនសេដ្ឋកិច្ចកម្ពុជា ក្នុងការរស់នៅជាមួយកូវីដ-១៩ តាមគន្លងប្រក្រតីភាពថ្មីសម្រាប់ឆ្នាំ ២០២១-២០២៣"** ក្នុងខណៈដែលរាជរដ្ឋាភិបាលក៏មានតម្រូវការចាំបាច់ក្នុងការតម្រង់ការប្រើប្រាស់ធនធានឆ្ពោះទៅអនុវត្តអាទិភាពគោលនយោបាយសំខាន់ៗនៅឆ្នាំ ២០២៣ ដែលជាឆ្នាំចុងក្រោយនៃអាណត្តិរាជរដ្ឋាភិបាលនីតិកាលទី ៦ ដែលមានជាអាទិ៍÷ ***ការដំឡើងបៀវត្សជូនមន្ត្រីរាជការ, ការដំឡើងប្រាក់សោធនជូននិវត្តជន និងជនបាត់បង់សម្បទាវិជ្ជាជីវៈ ជាអតីតមន្ត្រីរាជការស៊ីវិល និងអតីតយុទ្ធជន ជាពិសេសការកាត់បន្ថយគម្លាតប្រាក់សោធនរវាងអ្នកចូលនិវត្តន៍ចាស់ និងថ្មី, ការបន្តកម្មវិធីឧបត្ថម្ភសាច់ប្រាក់ដល់គ្រួសារក្រីក្រ (ក្រ១ និង ក្រ២) និងកម្មវិធីឧបត្ថម្ភសាច់ប្រាក់***

មួយគ្រាជូនគ្រួសារងាយរងហានិភ័យ ក្នុងអំឡុងពេលមានសម្ពាធអតិផរណា, ការជំរុញការងើបឡើងវិញនៃសេដ្ឋកិច្ចកម្ពុជា, ការបន្តអនុវត្តកម្មវិធីសាច់ប្រាក់ពលកម្ម, កម្មវិធីអន្តរាគមន៍លើផ្នែកបណ្តុះបណ្តាលជំនាញវិជ្ជាជីវៈ; ព្រមទាំងការអនុវត្តគម្រោងអភិវឌ្ឍន៍តំបន់រុនតាឯក និងតំបន់អភិវឌ្ឍន៍ពាក់ស្នែង, និងការត្រៀមដោះស្រាយថវិកាសម្រាប់អគ្គិសនីកម្ពុជា ដើម្បីធានាស្ថិរភាពថ្លៃអគ្គិសនីកុំឱ្យលើសកម្រិតថ្លៃអនុវត្តបច្ចុប្បន្នជូនប្រជាពលរដ្ឋប្រើប្រាស់, និងជាពិសេសគឺការធានាជោគជ័យនៃកិច្ចដំណើរការបោះឆ្នោតជ្រើសតាំងតំណាងរាស្ត្រនីតិកាលទី ៧ និងការធ្វើជាម្ចាស់ផ្ទះរៀបចំការប្រកួតកីឡាអាស៊ីអាគ្នេយ៍ និងអាស៊ានប៉ារ៉ាហ្គេមឆ្នាំ ២០២៣ ។

សរុបមក, ថវិកាឆ្នាំ ២០២៣ ត្រូវបានសន្និដ្ឋានថា ជាឧបករណ៍ដ៏មានប្រសិទ្ធភាពដែលអាចជួយឱ្យរាជរដ្ឋាភិបាលអាចឆ្លើយតបទៅនឹងបញ្ហាប្រឈម និងហានិភ័យផងទាំងពួង, ទាំងក្នុង និងក្រៅប្រទេស, សំដៅបន្តការពារអាយុជីវិត លើកកម្ពស់ជីវភាពរស់នៅរបស់ប្រជាជនពលរដ្ឋ ព្រមទាំងស្តារ និងជំរុញការងើបឡើងវិញនូវកំណើនសេដ្ឋកិច្ចកម្ពុជា ទន្ទឹមនឹងការរៀនរស់នៅជាមួយកូវីដ-១៩ តាមគន្លងប្រក្រតីភាពថ្មី ហើយត្រូវបានប្រសិទ្ធនាមថាជា **«ថវិកាវិត្ថារកម្មចំគោលដៅដោយផ្តល់អាទិភាពទី ១ ដល់ “មនុស្ស” ពិសេសផ្តោតលើ សុខភាព ជីវភាព និងសមធម៌ ព្រមជាមួយនឹងអាទិភាពនៃការបន្តជំរុញការងើបឡើងវិញនៃកំណើនសេដ្ឋកិច្ច ស្របតាម “ក្របខ័ណ្ឌយុទ្ធសាស្ត្រ និងកម្មវិធីស្តារ និងជំរុញកំណើនសេដ្ឋកិច្ចកម្ពុជាក្នុងការរស់នៅជាមួយកូវីដ-១៩ តាមគន្លងប្រក្រតីភាពថ្មី សម្រាប់ឆ្នាំ ២០២១-២០២៣” ក៏ដូចជាកិច្ចប្រឹងប្រែងសម្រេចឱ្យបានជាអតិបរមានូវគោលដៅអភិវឌ្ឍន៍សំខាន់ៗ ស្របតាមរបៀបវារៈគោលនយោបាយរបស់រាជរដ្ឋាភិបាលដែលត្រូវបានកំណត់ក្នុងយុទ្ធសាស្ត្រចតុកោណ-ដំណាក់កាលទី ៤ និងផែនការយុទ្ធសាស្ត្រអភិវឌ្ឍន៍ជាតិ ២០១៩-២០២៣»។**

ជំពូក ៥. តារាងឧបសម្ព័ន្ធ

៥.១. ថវិកាកម្មវិធីរបស់ក្រសួង ស្ថាប័ន តាមកម្មវិធី អនុកម្មវិធី (ឯកតា លានរៀល)

តារាង ១ ÷ គម្រោងចំណាយថវិកាក្រសួងអប់រំ យុវជន និងកីឡា តាមកម្មវិធី-អនុកម្មវិធី	ច្បាប់ ២០២៣
សរុបថវិការួម	**3,512,319.0**
សរុបថវិកាកម្មវិធី	**3,361,825.6**
សរុបថវិកាឧបត្ថម្ភធនពីក្រសួង ដល់ រដ្ឋបាលក្រុង ស្រុកទាំង១៤ ក្នុងខេត្តបាត់ដំបង	**150,493.4**
១.កម្មវិធីទី១៖ ការអភិវឌ្ឍការអប់រំក្នុងប្រព័ន្ធ ក្រៅប្រព័ន្ធ និងមិនផ្លូវការ	**307,383.9**
អនុកម្មវិធីទី១៖ការពង្រីកការអប់រំកុមារតូច	12,799.5
អនុកម្មវិធីទី២៖ការពង្រឹងគុណភាព និងប្រសិទ្ធភាពនៃការអប់រំនៅបឋមសិក្សា	1,938.3
អនុកម្មវិធីទី៣៖ការចូលរៀនប្រកបដោយសមធម៌ ការពង្រឹងគុណភាព និងប្រសិទ្ធភាពនៃការអប់រំនៅមធ្យមសិក្សា	6,613.5
អនុកម្មវិធីទី៤៖ការពង្រីកការអប់រំក្រៅប្រព័ន្ធ	1,955.0
អនុកម្មវិធីទី៥៖ការពង្រឹង និងការពង្រីកកម្មវិធីលើកកម្ពស់សុខភាពសិក្សា	1,152.0
អនុកម្មវិធីទី៦៖លើកកម្ពស់គុណភាព និងប្រសិទ្ធភាពនៃការអនុវត្តកម្មវិធីអប់រំបច្ចេកទេស	2,442.3
អនុកម្មវិធីទី៧៖ការអភិវឌ្ឍការងារបណ្តុះបណ្តាល និងវិក្រឹតការគ្រូបង្រៀន	8,139.5
អនុកម្មវិធីទី៨៖ការអភិវឌ្ឍកម្មវិធីសិក្សា សម្ភារៈសិក្សា និងបណ្ណាល័យ	27,279.7
អនុកម្មវិធីទី៩៖ពង្រីកការអប់រំបរិយាបន្នគ្រប់ភូមិសិក្សា	571.0
អនុកម្មវិធីទី១០៖ សេវាគាំទ្រការអភិវឌ្ឍការអប់រំក្នុងប្រព័ន្ធ ក្រៅប្រព័ន្ធ និងមិនផ្លូវការរបស់មន្ទីរជំនាញរាជធានី ខេត្ត	244,493.1
២.កម្មវិធីទី២៖ ការអភិវឌ្ឍឧត្តមសិក្សា និងការស្រាវជ្រាវ	**33,348.9**
អនុកម្មវិធីទី១៖ ការលើកកម្ពស់គុណភាព និងភាពឆ្លើយតបនៃការអប់រំឧត្តមសិក្សា	2,428.2
អនុកម្មវិធីទី២៖ ការអភិវឌ្ឍការស្រាវជ្រាវនៅឧត្តមសិក្សា	555.5
អនុកម្មវិធីទី៣៖ ការពង្រឹងគុណភាព និងភាពឆ្លើយតបនៃការបណ្តុះបណ្តាលកម្រិតឧត្តម និងក្រោយឧត្តម ប្រកបដោយប្រសិទ្ធភាព	3,012.6
អនុកម្មវិធីទី៤៖ ការពង្រឹងគុណភាព និងប្រសិទ្ធភាពនៃការអប់រំ បណ្តុះបណ្តាល និងស្រាវជ្រាវ	1,494.2
អនុកម្មវិធីទី៥៖ ការពង្រឹងគុណភាពនៃការបណ្តុះបណ្តាល និងស្រាវជ្រាវ	1,990.1
អនុកម្មវិធីទី៦៖ ការអភិវឌ្ឍការបណ្តុះបណ្តាល និងស្រាវជ្រាវ	4,583.7
អនុកម្មវិធីទី៧៖ ការពង្រឹងគុណភាព និងប្រសិទ្ធភាពនៃការបណ្តុះបណ្តាលគ្រូ និងស្រាវជ្រាវ	4,625.2
អនុកម្មវិធីទី៨៖ ការលើកកម្ពស់គុណភាពនៃការបណ្តុះបណ្តាល និងការស្រាវជ្រាវ	2,827.1
អនុកម្មវិធីទី៩៖ ការពង្រឹងគុណភាព ប្រសិទ្ធភាពអប់រំ និងស្រាវជ្រាវ	1,364.9
អនុកម្មវិធីទី១០៖ការពង្រឹងគុណភាព ប្រសិទ្ធភាពអប់រំ និងការស្រាវជ្រាវ	2,560.2
អនុកម្មវិធីទី១៣៖ ការទទួលស្គាល់គុណភាពអប់រំឧត្តមសិក្សា	615.7
អនុកម្មវិធីទី១៤៖ ការពង្រឹងគុណភាពនិងប្រសិទ្ធភាពនៃការអប់រំ ការស្រាវជ្រាវ និងសេវាសហគមន៍លើផ្នែក បច្ចេកវិទ្យា	1,596.3
អនុកម្មវិធីទី១៥៖ ការពង្រឹងគុណភាព និងប្រសិទ្ធភាពនៃការបណ្តុះបណ្តាល និងស្រាវជ្រាវ	1,266.9
អនុកម្មវិធីទី១៦៖ ការពង្រឹងគុណភាព ប្រសិទ្ធភាពអប់រំ និងស្រាវជ្រាវលើផ្នែកបច្ចេកទេសនិងវិជ្ជាជីវៈ	1,303.1
អនុកម្មវិធីទី១៧៖ លើកកម្ពស់គុណភាព និងប្រសិទ្ធភាពនៃការអប់រំគ្រូបង្រៀនឆ្លើយស្របតាមខណ្ឌគុណវុឌ្ឍិជាតិ	1,588.9

អនុកម្មវិធីទី១៨៖ ពង្រឹងគុណភាពបណ្តុះបណ្តាល វិក្រឹតការគ្រូ និងការស្រាវជ្រាវ ស្របតាមក្របខណ្ឌគុណវុឌ្ឍិជាតិ	1,536.3
៣.កម្មវិធីទី៣៖ ការអភិវឌ្ឍវិស័យអប់រំកាយ និងកីឡា	**61,625.0**
អនុកម្មវិធីទី១៖ ការអភិវឌ្ឍកីឡាមហាជន	5,757.1
អនុកម្មវិធីទី២៖ ការអភិវឌ្ឍអប់រំកាយ និងកីឡាសិស្ស និស្សិត	2,353.5
អនុកម្មវិធីទី៣៖ ការបណ្តុះបណ្តាលធនធានមនុស្សផ្នែកអប់រំកាយ និងកីឡា	2,770.3
អនុកម្មវិធីទី៤៖ ការអភិវឌ្ឍកីឡាកម្រិតខ្ពស់	28,277.2
អនុកម្មវិធីទី៥៖ ការអភិវឌ្ឍការប្រកួត និងគ្រប់គ្រងព្រឹត្តិការណ៍កីឡាគ្រប់កម្រិត	4,299.8
អនុកម្មវិធីទី៦៖ ការអភិវឌ្ឍផ្នែកព័ត៌មាន និងស្ថិតិកីឡាគ្រប់ប្រភេទ	415.8
អនុកម្មវិធីទី៧៖ សេវាគាំទ្រការអភិវឌ្ឍវិស័យអប់រំកាយ និងកីឡារបស់មន្ទីរជំនាញរាជធានី ខេត្ត	17,751.3
៤.កម្មវិធីទី៤៖ ការអភិវឌ្ឍយុវជន	**14,268.4**
អនុកម្មវិធីទី១៖ ការអភិវឌ្ឍសកម្មភាពយុវជន	5,432.3
អនុកម្មវិធីទី២៖ ការអភិវឌ្ឍមជ្ឈមណ្ឌលយុវជន	2,470.4
អនុកម្មវិធីទី៣៖ ការអភិវឌ្ឍកាយរឹទ្ធិកម្ម	1,105.0
អនុកម្មវិធីទី៤៖ សេវាគាំទ្រការអភិវឌ្ឍយុវជនរបស់មន្ទីរជំនាញរាជធានី ខេត្ត	5,260.7
៥.កម្មវិធីទី៥៖ ការគាំទ្រសេវាអប់រំ និងអភិបាលកិច្ចល្អ	**2,945,199.4**
អនុកម្មវិធីទី១៖ ការអភិវឌ្ឍ និងពង្រឹងប្រព័ន្ធផែនការអប់រំ	1,266.4
អនុកម្មវិធីទី២៖ ការគ្រប់គ្រង និងពង្រឹងប្រសិទ្ធភាពធនធានមនុស្ស	121,334.9
អនុកម្មវិធីទី៣៖ ការគ្រប់គ្រងហិរញ្ញវត្ថុ ការអភិវឌ្ឍនសមត្ថភាព ការគាំទ្រការលើកកម្ពស់គុណភាពអប់រំ និងមូលដ្ឋានសម្ភារ	85,187.7
អនុកម្មវិធីទី៤៖ការពង្រឹងការងារសវនកម្មផ្ទៃក្នុង	472.7
អនុកម្មវិធីទី៥៖ការពិនិត្យតាមដាន វាយតម្លៃ និងអធិការកិច្ចប្រព័ន្ធធានាគុណភាពអប់រំ	2,104.0
អនុកម្មវិធីទី៦៖អធិការកិច្ចរដ្ឋបាល និងហិរញ្ញវត្ថុ	334.3
អនុកម្មវិធីទី៧៖លើកកម្ពស់ការផ្សព្វផ្សាយព័ត៌មានអប់រំ និងកិច្ចសហប្រតិបត្តិការ អាស៊ាន និងស៊ីមេអូ	786.6
អនុកម្មវិធីទី៨៖ ការពង្រឹងការងារនីតិកម្ម	522.3
អនុកម្មវិធីទី៩៖ ការពង្រឹងការគ្រប់គ្រងហេដ្ឋារចនាសម្ព័ន្ធអប់រំ	4,131.8
អនុកម្មវិធីទី១០៖ ការពង្រឹងការគ្រប់គ្រង ការផ្គត់ផ្គង់សម្ភារៈ និងទ្រព្យសម្បត្តិរដ្ឋ	2,100.9
អនុកម្មវិធីទី១១៖ ការអភិវឌ្ឍ និងពង្រឹងប្រសិទ្ធភាពការគ្រប់គ្រង និងការធានាភាពសក្តិសិទ្ធនៃសេវារដ្ឋបាលអប់រំ	1,938.5
អនុកម្មវិធីទី១២៖ ការអភិវឌ្ឍកិច្ចសហប្រតិបត្តិការជាតិ អន្តរជាតិលើវិស័យអប់រំ	4,729.4
អនុកម្មវិធីទី១៣៖ ការអភិវឌ្ឍប្រព័ន្ធព័ត៌មានគ្រប់គ្រងអប់រំ	879.1
អនុកម្មវិធីទី១៤៖ អភិវឌ្ឍគោលនយោបាយអប់រំ និងការស្រាវជ្រាវ	1,217.3
អនុកម្មវិធីទី១៥៖ អភិវឌ្ឍប្រព័ន្ធពិនិត្យតាមដាន និងវាយតម្លៃ	606.8
អនុកម្មវិធីទី១៦៖ ការអភិវឌ្ឍនិងពង្រឹងប្រព័ន្ធព័ត៌មានវិទ្យា	744.8
អនុកម្មវិធីទី១៨៖ សេវាគាំទ្រសេវាអប់រំ និងអភិបាលកិច្ចល្អ របស់មន្ទីរជំនាញរាជធានី ខេត្ត	2,716,841.9

តារាង ២ ÷ គម្រោងចំណាយថវិកាក្រសួងសុខាភិបាល តាមកម្មវិធី-អនុកម្មវិធី	ច្បាប់ ២០២៣
សរុបរួម	**2,232,909.0**
សរុបរដ្ឋបាលកណ្តាល	**1,386,887.0**
សរុបមន្ទីរសុខាភិបាលនៃរដ្ឋបាលរាជធានី ខេត្ត	**846,022.0**
១.កម្មវិធីទី ១ ÷ សុខភាពបន្តពូជ យុវវ័យ មាតា ទារក កុមារ និងអាហារូបត្ថម្ភ	**111,876.8**
អនុកម្មវិធីទី ១ ÷ អាហារូបត្ថម្ភ	*829.5*
អនុកម្មវិធីទី២ ៖ សុខភាពបន្តពូជ	*9,003.5*
អនុកម្មវិធីទី៣ ៖ សុខភាពមាតា និងទារក	*7,331.1*
អនុកម្មវិធីទី៤ ៖ សុខភាពកុមារ	*94,712.7*
២.កម្មវិធីទី ២ ÷ ប្រយុទ្ធជំងឺឆ្លង	**33,196.3**
អនុកម្មវិធីទី១ ៖ បង្ការ និងថែទាំព្យាបាលជំងឺអេដស៍	*22,156.9*
អនុកម្មវិធីទី២ ៖ បង្ការ និងថែទាំព្យាបាលជំងឺរបេង	*8,917.8*
អនុកម្មវិធីទី៣ ៖ បង្ការ និងថែទាំព្យាបាលជំងឺគ្រុនចាញ់ និងគ្រុនឈាម	*1,230.9*
អនុកម្មវិធីទី៤ ៖ បង្ការ និងឆ្លើយតបជំងឺឆ្លងដទៃទៀត	*890.7*
៣.កម្មវិធីទី ៣ ÷ ប្រយុទ្ធជំងឺមិនឆ្លង និងបញ្ហាសុខភាពសាធារណៈដទៃទៀត	**1,513.3**
អនុកម្មវិធីទី១ ៖ សុខភាពភ្នែក	*0.0*
អនុកម្មវិធីទី២ ៖ សុខភាពផ្លូវចិត្ត និងបំពានគ្រឿងញៀន	*542.6*
អនុកម្មវិធីទី ៣ ៖ សុខភាពមាត់-ធ្មេញ	*107.3*
អនុកម្មវិធីទី៤ ៖ ជំងឺពុំរ៉ៃ	*59.6*
អនុកម្មវិធីទី៥ ៖ បញ្ហាសុខភាពសាធារណៈផ្សេងៗទៀត	*803.8*
៤.កម្មវិធីទី ៤ ÷ ពង្រឹងប្រព័ន្ធសុខាភិបាល	**1,240,300.6**
អនុកម្មវិធីទី១ ៖ ការផ្តល់សេវាសុខាភិបាល	*1,083,866.2*
អនុកម្មវិធីទី២ ៖ ហិរញ្ញប្បទានសុខាភិបាល	*6,452.5*
អនុកម្មវិធីទី៣ ៖ អភិវឌ្ឍន៍ធនធានមនុស្ស	*133,173.9*
អនុកម្មវិធីទី៤ ៖ ប្រព័ន្ធព័ត៌មានសុខាភិបាល	*69.0*
អនុកម្មវិធីទី៥ ៖ អភិបាលកិច្ចវិស័យសុខាភិបាល	*3,179.0*
អនុកម្មវិធីទី៦ ៖ សេវាគាំទ្រពង្រឹងប្រព័ន្ធសុខាភិបាលសម្រាប់សាលាមធ្យមសិក្សាសុខាភិបាលភូមិភាគ	*13,560.0*

តារាង ៣ ÷ គម្រោងចំណាយថវិកាក្រសួងសង្គមកិច្ច អតីតយុទ្ធជន និងយុវនីតិសម្បទា តាមកម្មវិធី-អនុកម្មវិធី	ច្បាប់ ២០២៣
សរុបរួម	**1,466,286.0**
១. កម្មវិធីទី ១ ÷ លើកកម្ពស់សេវាសង្គមកិច្ច	**27,650.2**
អនុកម្មវិធីទី ១ ៖ លើកកម្ពស់សេវាគាំពារមនុស្សចាស់និងអតីតយុទ្ធជន	*4,373.0*
អនុកម្មវិធីទី ២ ៖ លើកកម្ពស់សេវាកិច្ចការពារកុមារ	*1,090.2*
អនុកម្មវិធីទី ៣ ៖ លើកកម្ពស់កិច្ចការគ្រួសារ	*108.0*
អនុកម្មវិធីទី ៤ ៖ លើកកម្ពស់សេវាគាំពារជនរងគ្រោះ	*10,025.8*
អនុកម្មវិធីទី ៥ ៖ សេវាគាំទ្រការលើកកម្ពស់សេវាសង្គមកិច្ចតាមរាជធានី ខេត្ត	*12,053.2*
២. កម្មវិធីទី ២ ÷ ការគ្រប់គ្រងសេវាស្តារជនរងគ្រោះ	**24,842.6**
អនុកម្មវិធីទី ១ ៖លើកកម្ពស់សេវាស្តារនីតិសម្បទាអនីតិជន	*1,769.5*
អនុកម្មវិធីទី ២ ៖ លើកកម្ពស់សេវាស្តារនីតិសម្បទាអ្នកញៀនគ្រឿងញៀន	*2,791.0*
អនុកម្មវិធីទី ៣ ៖ លើកកម្ពស់សុខុមាលភាពជនមានពិការភាព	*616.5*
អនុកម្មវិធីទី ៤ ៖ កៀរគរ និងប្រើប្រាស់មូលនិធិសង្គមកិច្ច	*30.0*
អនុកម្មវិធីទី ៥ ៖ លើកកម្ពស់សេវាស្តារលទ្ធភាពពលកម្មជូនជនមានពិការភាព (មជព)	*10,743.0*
អនុកម្មវិធីទី ៦ ៖ សេវាគាំទ្រការគ្រប់គ្រងសេវាស្តារជនរងគ្រោះតាមរាជធានី ខេត្ត	*8,892.6*
៣. កម្មវិធីទី ៣ ÷ សេវាគាំទ្រការអនុវត្តកម្មវិធីគាំពារសង្គម (មជជ)	**1,341,646.0**
អនុកម្មវិធីទី ១ ៖ លើកកម្ពស់សេវាបើកផ្តល់តាវកាលិកនិងរបបគោលនយោបាយ	*1,331,045.0*
អនុកម្មវិធីទី ២ ៖ លើកកម្ពស់សមត្ថភាពស្ថាប័ន និងការផ្សព្វផ្សាយ	*139.5*
អនុកម្មវិធីទី ៣ ៖ រៀបចំគោលនយោបាយ និងកិច្ចការនីតិកម្មជំនួយសង្គម	*81.0*
អនុកម្មវិធីទី ៤ ៖ សេវាគាំទ្រកិច្ចដំណើរការអនុវត្តកម្មវិធីគាំពារសង្គម	*10,380.5*
អនុកម្មវិធីទី ៥ ៖ សេវាគាំទ្រការអនុវត្តកម្មវិធីគាំពារសង្គមតាមរាជធានី ខេត្ត	*0.0*
៤. កម្មវិធីទី ៤ ÷ សេវាគាំទ្រទូទៅ និងអភិបាលកិច្ចវិស័យសង្គមកិច្ច	**72,147.2**
អនុកម្មវិធីទី ១ ៖ លើកកម្ពស់សមត្ថភាពស្ថាប័ន និងអភិបាលកិច្ច	*36,321.5*
អនុកម្មវិធីទី ២ ៖ អភិវឌ្ឍន៍ធនធានមនុស្សវិស័យសង្គមកិច្ច (NISA)	*327.5*
អនុកម្មវិធីទី ៣ ៖ លើកកម្ពស់ការអភិវឌ្ឍគោលនយោបាយសង្គមកិច្ច	*1,119.5*
អនុកម្មវិធីទី ៤ ៖ លើកកម្ពស់ការត្រួតពិនិត្យតាមដានការអនុវត្តសិទ្ធិកុមារ (ក.ជ.ក CNCC)	*120.0*
អនុកម្មវិធីទី ៥ ៖ លើកកម្ពស់ការត្រួតពិនិត្យតាមដានការអនុវត្តសិទ្ធិជនពិការ (ក.ស.ជ DAC)	*526.5*
អនុកម្មវិធីទី ៦ ៖ សេវាគាំទ្រទូទៅ និងអភិបាលកិច្ចវិស័យសង្គមកិច្ចតាមរាជធានី-ខេត្ត	*33,732.2*

តារាង ៤ ÷ គម្រោងចំណាយថវិកាក្រសួងការងារ និងបណ្តុះបណ្តាលវិជ្ជាជីវៈ តាមកម្មវិធី-អនុកម្មវិធី	ច្បាប់ ២០២៣
សរុបរួម	**260,701.0**
១. កម្មវិធីទី ១ ÷ ការអភិវឌ្ឍលក្ខខណ្ឌការងារ និងសុខដុមនីយកម្មនៃទំនាក់ទំនងវិជ្ជាជីវៈ	**13,952.4**
អនុកម្មវិធីទី១៖ លើកកម្ពស់លក្ខខណ្ឌការងារឱ្យកាន់តែប្រសើរឡើង	*821.4*
អនុកម្មវិធីទី២៖ ពង្រឹងលក្ខខណ្ឌសុវត្ថិភាព និងសុខភាពការងារ	*0.0*
អនុកម្មវិធីទី៣៖ ទប់ស្កាត់ការប្រើប្រាស់ទម្រង់ធ្ងន់ធ្ងរបំផុតនៃពលកម្មកុមារ និងការងារដោយបង្ខំ	*1,260.0*
អនុកម្មវិធីទី៤៖ យន្តការកំណត់ប្រាក់ឈ្នួលអប្បបរមា និងអត្ថប្រយោជន៍របស់កម្មករនិយោជិត	*1,200.0*
អនុកម្មវិធីទី៥៖ ភាពសុខដុមរមនានៅក្នុងទំនាក់ទំនងវិជ្ជាជីវៈ	*9,249.1*
អនុកម្មវិធីទី៦៖ សេវាគាំទ្រការអភិវឌ្ឍលក្ខខណ្ឌការងារ និងសុខដុមនីយកម្មនៃទំនាក់ទំនងវិជ្ជាជីវៈរបស់មន្ទីរជំនាញរាជធានី-ខេត្ត	*1,421.9*
២. កម្មវិធីទី ២ ÷ ទំនើបកម្មប្រព័ន្ធអប់រំបណ្តុះបណ្តាលបច្ចេកទេស និងវិជ្ជាជីវៈ	**55,080.6**
អនុកម្មវិធីទី១៖ គុណភាពអប់រំបណ្តុះបណ្តាលបច្ចេកទេស និងវិជ្ជាជីវៈ	*35,248.9*
អនុកម្មវិធីទី២៖ ការបណ្តុះបណ្តាលជំនាញដើម្បីគាំទ្រគោលនយោបាយអភិវឌ្ឍសេដ្ឋកិច្ច និងសង្គម	*17,548.5*
អនុកម្មវិធីទី៣៖ ភាពជាដៃគូរវាងរដ្ឋ និងឯកជន និងដៃគូនានា	*397.4*
អនុកម្មវិធីទី៤៖ ប្រព័ន្ធអភិបាលកិច្ចវិស័យអប់រំបណ្តុះបណ្តាលបច្ចេកទេស និងវិជ្ជាជីវៈ	*1,286.5*
អនុកម្មវិធីទី៥៖ ជំរុញការស្រាវជ្រាវ និងនវានុវត្តន៍បច្ចេកវិទ្យាអនុវត្តន៍	*240.5*
អនុកម្មវិធីទី៦៖ សេវាគាំទ្រការធ្វើទំនើបកម្មប្រព័ន្ធអប់រំបណ្តុះបណ្តាលបច្ចេកទេស និងវិជ្ជាជីវៈរបស់មន្ទីរជំនាញរាជធានី-ខេត្ត	358.8
៣. កម្មវិធីទី ៣ ÷ បរិយាកាសមុខរបរ និងការងារកាន់តែទូលំទូលាយ	**4,196.5**
អនុកម្មវិធីទី១៖ បង្កើនឱកាសការងារសមរម្យ និងផលិតភាពការងារខ្ពស់	*23.1*
អនុកម្មវិធីទី២៖ ការពង្រីកយន្តការ វិសាលភាព និងប្រសិទ្ធភាពការផ្តល់សេវាមុខរបរ និងការងារឱ្យឆ្លើយតបកាន់តែប្រសើរតាមតម្រូវការអ្នកប្រើប្រាស់សេវា	*1,700.0*
អនុកម្មវិធីទី៣៖ពង្រឹងយន្តការវេទិកាការងារ និងបង្កើនការប្រមូលផ្សព្វផ្សាយនិងបញ្ជ្រាបព័ត៌មានទីផ្សារការងារ	*1,738.0*
អនុកម្មវិធីទី៤៖ ពង្រឹងយន្តការគ្រប់គ្រងការប្រើប្រាស់កម្លាំងពលកម្មក្នុងប្រទេស និងការពារពលករទេសន្តប្រវេសន៍ខ្មែរ	*73.4*
អនុកម្មវិធីទី៥៖ បង្កើនផលិតភាពកម្លាំងពលកម្មដែលកំពុងស្ថិតក្នុងទីផ្សារការងារ	*662.0*
៤. កម្មវិធីទី ៤ ÷ ការគ្រប់គ្រងស្ថាប័ន និងសេវាគាំទ្រទូទៅ	**187,471.5**
អនុកម្មវិធីទី១៖ ពង្រឹងការងាររដ្ឋបាល វិមជ្ឈការ និងវិសហមជ្ឈការ និងសេវាសាធារណៈ	*107,012.8*
អនុកម្មវិធីទី២៖ ពង្រឹងការគ្រប់គ្រងហិរញ្ញវត្ថុ និងធនធាន	*32,538.1*
អនុកម្មវិធីទី៣៖ អភិវឌ្ឍសមត្ថភាពមន្ត្រីរាជការ មន្ត្រីរាជការ ផែនការ និងស្ថិតិ និងកសាងលិខិតបទដ្ឋានគតិយុត្តពាក់ព័ន្ធ	*2,489.5*
អនុកម្មវិធីទី៤៖ ពង្រឹងកិច្ចសហប្រតិបត្តិការជាតិ អន្តរជាតិ សមាគមយេនឌ័រ និងសេវាសង្គម	*4,706.7*
អនុកម្មវិធីទី៥៖ ការតាមដាន ត្រួតពិនិត្យ និងវាយតម្លៃ ការអនុវត្តផែនការសកម្មភាពរបស់ក្រសួង និងគោលនយោបាយនានាពាក់ព័ន្ធនឹងវិស័យការងារ និងបណ្តុះបណ្តាលវិជ្ជាជីវៈ	*165.1*
អនុកម្មវិធីទី៦៖ សេវាគាំទ្រទូទៅរបស់មន្ទីរជំនាញរាជធានី-ខេត្ត	*40,559.3*

តារាង ៥ ÷ គម្រោងចំណាយថវិកាក្រសួងបរិស្ថាន តាមកម្មវិធី-អនុកម្មវិធី	ច្បាប់ ២០២៣
សរុបរួម	**88,605.0**
១. កម្មវិធីទី ១ ÷ កិច្ចគាំពារបរិស្ថាន	**1,739.6**
អនុកម្មវិធីទី១៖ ការតាមដានត្រួតពិនិត្យគុណភាពបរិស្ថាន (ទឹក-ដី-ខ្យល់) និងការគ្រប់គ្រងទឹកកខ្វក់ សំរាម សំណល់រឹង ទីប្រជុំជន	*130.9*
អនុកម្មវិធីទី២៖ ការត្រួតពិនិត្យ និងអធិការកិច្ចប្រភពបំពុលបរិស្ថាន	*101.5*
អនុកម្មវិធីទី៣៖ សេវាគាំទ្រកិច្ចគាំពារបរិស្ថាន	*1,268.6*
អនុកម្មវិធីទី ៤ ៖ សេវាគាំទ្រកិច្ចគាំពារបរិស្ថាន របស់មន្ទីរបរិស្ថាន	*238.6*
២. កម្មវិធីទី ២ ÷ ការគ្រប់គ្រង និងអភិរក្សធនធានធម្មជាតិ និងការអភិវឌ្ឍសហគមន៍មូលដ្ឋាន	**6,134.1**
អនុកម្មវិធីទី១៖ គ្រប់គ្រង និងអភិរក្សតំបន់ការពារធម្មជាតិ	*679.0*
អនុកម្មវិធីទី២៖ សេវាគាំទ្រការងារគ្រប់គ្រង និងពង្រឹងការអនុវត្តច្បាប់	*1,919.0*
អនុកម្មវិធីទី៣៖ សេវាគាំទ្រការងារសហគមន៍មូលដ្ឋាន	*1,312.1*
អនុកម្មវិធីទី៤៖ អភិរក្សបេតិកភណ្ឌធម្មជាតិ-វប្បធម៌	*213.0*
អនុកម្មវិធីទី៥៖ អភិវឌ្ឍទេសចរណ៍ធម្មជាតិ និងសហគមន៍មូលដ្ឋាន	*209.9*
អនុកម្មវិធីទី ៦ ៖ សេវាគាំទ្រការគ្រប់គ្រង និងអភិរក្សធនធានធម្មជាតិ និងការអភិវឌ្ឍសហគមន៍មូលដ្ឋាន របស់មន្ទីរបរិស្ថាន	*1,801.1*
៣. កម្មវិធីទី ៣ ÷ ការរៀបចំគោលនយោបាយ និងការអភិវឌ្ឍដោយចីរភាព	**1,251.7**
អនុកម្មវិធីទី១៖ អភិវឌ្ឍសេដ្ឋកិច្ចបៃតង និងការលើកកម្ពស់ការអនុវត្តវិទ្យាសាស្ត្រ និងបច្ចេកវិទ្យា	*819.0*
អនុកម្មវិធីទី២៖ ជំរុញការអនុវត្តឆ្លើយតបនឹងការប្រែប្រួលអាកាសធាតុ	*213.8*
អនុកម្មវិធីទី ៣ ៖ អភិរក្សជីវៈចម្រុះ និងជីវសុវត្ថិភាព	*198.2*
អនុកម្មវិធីទី ៤ ៖ សេវាគាំទ្រការរៀបចំគោលនយោបាយ និងការអភិវឌ្ឍដោយចីរភាពរបស់មន្ទីរបរិស្ថាន	*20.7*
៤. កម្មវិធីទី ៤ ÷ សេវាគាំទ្រការងារបរិស្ថាន និងធនធានធម្មជាតិ	**79,479.6**
អនុកម្មវិធីទី១៖ ផ្សព្វផ្សាយបរិស្ថាន	*1,457.0*
អនុកម្មវិធីទី២៖ វាយតម្លៃហេតុប៉ះពាល់បរិស្ថាន	*143.3*
អនុកម្មវិធីទី៣៖ គ្រប់គ្រងការងាររដ្ឋបាល និងខុទ្ទកាល័យ	*376.2*
អនុកម្មវិធីទី៤៖ គ្រប់គ្រង និងបណ្តុះបណ្តាលធនធានមនុស្ស	*22,843.2*
អនុកម្មវិធីទី៥៖ គ្រប់គ្រងហិរញ្ញវត្ថុ និងទ្រព្យសម្បត្តិរដ្ឋ	*9,751.2*
អនុកម្មវិធីទី៦៖ រៀបចំផែនការ និងលើកកម្ពស់ការងារសង្គមក្នុងវិស័យបរិស្ថាន	*243.9*
អនុកម្មវិធីទី៧៖ ពង្រឹងអធិការកិច្ច និងសវនកម្មផ្ទៃក្នុង	*187.2*
អនុកម្មវិធីទី ៨ ៖ សេវាគាំទ្រការងារបរិស្ថាន និងធនធានធម្មជាតិ របស់មន្ទីរបរិស្ថាន	*44,477.6*

តារាង ៦ ÷ គម្រោងចំណាយថវិកាក្រសួងវប្បធម៌ និងវិចិត្រសិល្បៈ តាមកម្មវិធី-អនុកម្មវិធី	ច្បាប់ ២០២៣
សរុបរួម	**167,255.0**
១. កម្មវិធីទី ១ ÷ កិច្ចគាំពារបេតិកភណ្ឌវប្បធម៌រូបី	**1,892.5**
អនុកម្មវិធីទី ១ ៖ ការបង្កើនកិច្ចអភិរក្សបេតិកភណ្ឌវប្បធម៌រូបី	685.0
អនុកម្មវិធីទី ២ ៖ ការលើកតម្កើងតម្លៃបេតិកភណ្ឌវប្បធម៌រូបី	505.0
អនុកម្មវិធីទី ៣ ៖ សេវាគាំទ្រកិច្ចគាំពារបេតិកភណ្ឌវប្បធម៌រូបី ថ្នាក់រាជធានី ខេត្ត	702.5
២. កម្មវិធី២ ÷ ការលើកស្ទួយបេតិកភណ្ឌវប្បធម៌អរូបី	**2,592.3**
អនុកម្មវិធីទី ១ ៖ ការពង្រឹងកិច្ចអភិរក្សបេតិកភណ្ឌវប្បធម៌អរូបី	490.0
អនុកម្មវិធីទី ២ ៖ ការលើកតម្លៃបេតិកភណ្ឌវប្បធម៌អរូបី	1,458.0
អនុកម្មវិធីទី ៣ ៖ សេវាគាំទ្រការលើកស្ទួយបេតិកភណ្ឌវប្បធម៌អរូបី ថ្នាក់រាជធានី ខេត្ត	644.3
៣. កម្មវិធីទី ៣ ÷ ការគ្រប់គ្រងស្ថាប័ន និងកិច្ចការរដ្ឋបាលទូទៅ	**162,770.2**
អនុកម្មវិធីទី ១ ៖ ការពង្រឹងអភិបាលកិច្ច	55,999.1
អនុកម្មវិធីទី ២ ៖ ការបណ្តុះបណ្តាលធនធានមនុស្សលើវិស័យវប្បធម៌ (សាលាមធ្យមវិចិត្រសិល្បៈ)	2,647.0
អនុកម្មវិធីទី ៣ ៖ ការបណ្តុះបណ្តាលធនធានមនុស្សលើវិស័យវប្បធម៌ (សាកលវិទ្យាល័យភូមិន្ទវិចិត្រសិល្បៈ)	2,619.0
អនុកម្មវិធីទី ៤ ៖ កិច្ចគាំពារនិងលើកតម្កើងតម្លៃបេតិកភណ្ឌវប្បធម៌ (អាជ្ញាធរជាតិសំបូរព្រៃគុក)	3,287.0
អនុកម្មវិធីទី ៥៖ កិច្ចគាំពារនិងលើកតម្កើងតម្លៃបេតិកភណ្ឌវប្បធម៌ (អាជ្ញាធរជាតិព្រះវិហារ)	7,155.8
អនុកម្មវិធីទី ៦៖ កិច្ចគាំពារនិងលើកតម្កើងតម្លៃបេតិកភណ្ឌវប្បធម៌ (អាជ្ញាធរជាតិអប្សរា)	58,606.1
អនុកម្មវិធីទី ៧ ៖ ការពង្រឹងយន្តការការងាររបស់គណៈកម្មាធិការជាតិបេតិកភណ្ឌពិភពលោក	360.0
អនុកម្មវិធីទី ៨ ៖ ការពង្រឹងយន្តការការងាររបស់គណៈកម្មការជាតិយូណេស្កូកម្ពុជា	320.0
អនុកម្មវិធីទី ៩ ៖ សេវាគាំទ្រ ការគ្រប់គ្រងស្ថាប័ន និងកិច្ចការរដ្ឋបាលទូទៅ ថ្នាក់រាជធានី ខេត្ត	31,776.2

តារាង ៧ ÷ គម្រោងចំណាយថវិកាក្រសួងព័ត៌មាន តាមកម្មវិធី-អនុកម្មវិធី	ច្បាប់ ២០២៣
សរុបរួម	**83,682.0**
១. កម្មវិធីទី ១ ÷ ការគ្រប់គ្រង និងអភិវឌ្ឍវិស័យព័ត៌មាន	**83,682.0**
អនុកម្មវិធីទី ១ ៖ កិច្ចការព័ត៌មាន និងសោតទស្សន៍	1,012.6
អនុកម្មវិធីទី ២ ៖ ការងារផ្សព្វផ្សាយរបស់ទូរទស្សន៍ជាតិកម្ពុជា	2,705.8
អនុកម្មវិធីទី ៣ ៖ ការងារផ្សព្វផ្សាយរបស់វិទ្យុជាតិកម្ពុជា	974.6
អនុកម្មវិធីទី ៤ ៖ ការងារផ្សព្វផ្សាយរបស់ទីភ្នាក់ងារសារព័ត៌មានកម្ពុជា AKP	829.3
អនុកម្មវិធីទី ៥ ៖ កិច្ចការរដ្ឋបាលទូទៅ	51,208.7
អនុកម្មវិធីទី ៦ ៖ សេវាគាំទ្រលើកកម្ពស់វិស័យព័ត៌មានរបស់មន្ទីរជំនាញរាជធានី ខេត្ត	26,951.0

តារាង ៨ ÷ គម្រោងចំណាយថវិកាក្រសួងកិច្ចការនារី តាមកម្មវិធី-អនុកម្មវិធី	ច្បាប់ ២០២៣
សរុបរួម	**46,243.0**
១.កម្មវិធីទី ១ ÷ កែប្រែស្ថានភាពសេដ្ឋកិច្ច សង្គមរបស់ស្ត្រី	**6,014.8**
អនុកម្មវិធីទី១៖ លើកកម្ពស់សីលធម៌សង្គម តម្លៃស្ត្រី និងគ្រួសារខ្មែរ	*232.8*
អនុកម្មវិធីទី២៖ លើកកម្ពស់ការអប់រំ និងសុខុមាលភាពសង្គម	*278.7*
អនុកម្មវិធីទី៣៖ អភិវឌ្ឍន៍សេដ្ឋកិច្ចស្ត្រី និងគ្រួសារ	*3,822.5*
អនុកម្មវិធីទី៤៖ ការលើកកម្ពស់សុខភាពរបស់ស្ត្រី និងកុមារ	*225.4*
អនុកម្មវិធីទី៥៖ កែប្រែស្ថានភាពសេដ្ឋកិច្ច សង្គមរបស់ស្ត្រី ថ្នាក់រាជធានី-ខេត្ត	*1,455.4*
២.កម្មវិធីទី ២ ÷ កិច្ចការពារផ្លូវច្បាប់សម្រាប់ស្ត្រី	**1,677.1**
អនុកម្មវិធីទី១៖ ទប់ស្កាត់ការរំលោភបំពានលើស្ត្រី	*193.9*
អនុកម្មវិធីទី២៖ ពង្រឹងសមត្ថភាពមន្ត្រី/ភ្នាក់ងារនគរបាលយុត្តិធម៌	*165.7*
អនុកម្មវិធីទី៣៖ ទប់ស្កាត់គ្រឿងញៀន និងអំពើជួញដូរមនុស្ស	*362.6*
អនុកម្មវិធីទី៤៖ ទប់ស្កាត់អំពើហិង្សាលើស្ត្រី	*209.1*
អនុកម្មវិធីទី៥៖ លើកកម្ពស់កិច្ចការពារស្ត្រីពិការ	*169.1*
អនុកម្មវិធីទី៦៖ កិច្ចការពារផ្លូវច្បាប់សម្រាប់ស្ត្រី ថ្នាក់រាជធានី-ខេត្ត	*576.7*
៣.កម្មវិធីទី ៣ ÷ ការបញ្ជ្រាបយេនឌ័រ ក្នុងគោលនយោបាយ ជាតិ និងតាមវិស័យ	**2,702.9**
អនុកម្មវិធីទី១៖ អភិវឌ្ឍសមត្ថភាពស្តីពី ការបញ្ជ្រាបយេនឌ័រ	*114.7*
អនុកម្មវិធីទី២៖ ផ្សព្វផ្សាយកម្មវិធីនារីរតនៈ	*649.7*
អនុកម្មវិធីទី៣៖ ការអនុវត្តអនុសញ្ញាអន្តរជាតិស្តីពី ការលុបបំបាត់រាល់ទម្រង់នៃការរើសអើងលើស្ត្រី (CEDAW)	*867.6*
អនុកម្មវិធីទី៤៖ ស្ត្រី និងការធ្វើសេចក្តីសម្រេច	*257.0*
អនុកម្មវិធីទី៥៖ ការបញ្ជ្រាបយេនឌ័រក្នុងកំណែទម្រង់វិមជ្ឈការ និងវិសហមជ្ឈការ	*162.3*
អនុកម្មវិធីទី៦៖ លើកកម្ពស់សមភាពយេនឌ័រ ថ្នាក់រាជធានី-ខេត្ត	*651.6*
៤.កម្មវិធីទី ៤ ÷ ការគ្រប់គ្រង និងការអភិវឌ្ឍស្ថាប័ន	**35,848.2**
អនុកម្មវិធីទី១៖ ការរៀបចំផែនការស្ថិតិ និងការត្រួតពិនិត្យវាយតម្លៃឆ្លើយតបនឹងយេនឌ័រ	*179.0*
អនុកម្មវិធីទី២៖ ពង្រឹងការងារហិរញ្ញវត្ថុសវនកម្មផ្ទៃក្នុង និងអធិការកិច្ច	*162.8*
អនុកម្មវិធីទី៣៖ កិច្ចសហប្រតិបត្តិការអន្តរជាតិ ដើម្បីសមភាពយេនឌ័រ	*183.7*
អនុកម្មវិធីទី៤៖ អភិវឌ្ឍន៍សមត្ថភាពលើការងារគ្រប់គ្រងរដ្ឋបាល	*238.9*
អនុកម្មវិធីទី៥៖ សេវាគាំទ្រដល់ការអនុវត្តផែនការយុទ្ធសាស្ត្រនារីរតនៈ	*10,896.5*
អនុកម្មវិធីទី៦៖ សេវាគាំទ្រដល់ការអនុវត្តផែនការយុទ្ធសាស្ត្រនារីរតនៈ ថ្នាក់រាជធានី-ខេត្ត	*24,187.3*

តារាង ៩ ÷ គម្រោងចំណាយថវិកាក្រសួងធម្មការ និងសាសនា តាមកម្មវិធី-អនុកម្មវិធី	ច្បាប់ ២០២៣
សរុបរួម	**69,353.0**
១. កម្មវិធីទី ១ ÷ សុខដុមនីយកម្មសាសនានៅកម្ពុជា	**69,353.0**
អនុកម្មវិធីទី ១ ÷ ការអប់រំវិស័យពុទ្ធិកសិក្សា	*5,446.0*
អនុកម្មវិធីទី ២ ÷ ការផ្សព្វផ្សាយព្រះពុទ្ធសាសនា និងរក្សាសុខដុមនីយកម្មខាងជំនឿសាសនា	*1,775.5*
អនុកម្មវិធីទី ៣ ÷ កិច្ចការរដ្ឋបាលទូទៅ	*22,616.5*
អនុកម្មវិធីទី ៤ ÷ សេវាគាំទ្រទូទៅរាជធានី ខេត្ត	*39,515.0*

តារាង ១០ ÷ គម្រោងចំណាយថវិកាក្រសួងទេសចរណ៍ តាមកម្មវិធី-អនុកម្មវិធី	ច្បាប់ ២០២៣
សរុបរួម	**81,713.0**
១.កម្មវិធីទី១៖ ការគ្រប់គ្រងឧស្សាហកម្មទេសចរណ៍	**6,626.2**
អនុកម្មវិធីទី១៖ ពង្រឹងគុណភាពឧស្សាហកម្មនិងសេវាកម្មទេសចរណ៍ "សេវាមួយស្តង់ដារមួយ"	1,519.2
អនុកម្មវិធីទី២៖ ការបណ្តុះបណ្តាលវិជ្ជាជីវៈទេសចរណ៍ "បុគ្គលិកមួយ ជំនាញមួយ"	896.0
អនុកម្មវិធីទី៣៖ ជំរុញទេសចរណ៍ក្នុងស្រុក និងការយល់ដឹងសាធារណៈ	1,848.0
អនុកម្មវិធីទី៤៖ ជំរុញចលនាប្រឡងប្រណាំង "ទីក្រុងស្អាត រមណីយដ្ឋានស្អាត សេវាល្អ បដិសណ្ឋារកិច្ចល្អ"	1,113.0
អនុកម្មវិធីទី៥៖ គណៈកម្មការគ្រប់គ្រង និងអភិវឌ្ឍន៍ទេសចរណ៍សៀមរាប-អង្គរ	300.0
អនុកម្មវិធីទី៦៖ ពង្រឹងការគ្រប់គ្រងឧស្សាហកម្មទេសចរណ៍និងការប្រឡងប្រណាំងនៅរាជធានី-ខេត្ត	950.0
២.កម្មវិធីទី២៖ ការអភិវឌ្ឍទេសចរណ៍និងសហប្រតិបត្តិការអន្តរជាតិ	**9,826.8**
អនុកម្មវិធីទី១៖ ផែនការ ការអភិវឌ្ឍផលិតផល និងវិនិយោគទេសចរណ៍	2,038.8
អនុកម្មវិធីទី២៖ ពង្រឹងនិងពង្រីកទំនាក់ទំនងកិច្ចសហប្រតិបត្តិការទេសចរណ៍	2,032.5
អនុកម្មវិធីទី៣៖ ការសិក្សាទីផ្សារនិងផ្សព្វផ្សាយទេសចរណ៍ក្រៅប្រទេស	3,972.5
អនុកម្មវិធីទី៤៖ ពង្រឹងគុណភាពប្រព័ន្ធស្ថិតិទេសចរណ៍ និងការសិក្សាស្រាវជ្រាវរៀបចំគោលនយោបាយផែនការយុទ្ធសាស្ត្រ និងការគ្រប់គ្រងស្ថិតិទេសចរណ៍	228.0
អនុកម្មវិធីទី៥៖ ផែនការ ការអភិវឌ្ឍផលិតផល និងវិនិយោគទេសចរណ៍ រាជធានី-ខេត្ត	1,555.0
៣.កម្មវិធីទី៣៖ សេវាគាំទ្រដំណើរការទូទៅរបស់ស្ថាប័ន	**65,260.0**
អនុកម្មវិធីទី១៖ បង្កើនប្រសិទ្ធភាព និងគុណភាពសេវារដ្ឋបាលសាធារណៈ សម្រួលការធ្វើដំណើរការដឹកជញ្ជូន និងសន្តិសុខសុវត្ថិភាពទេសចរណ៍	484.0
អនុកម្មវិធីទី២៖ ការគ្រប់គ្រងនិងអភិវឌ្ឍន៍សមត្ថភាពមន្ត្រី	20,006.0
អនុកម្មវិធីទី៣៖ ការគ្រប់គ្រងគណនេយ្យនិងហិរញ្ញវត្ថុ	5,109.0
អនុកម្មវិធីទី៤៖ ការកសាង និងអនុវត្តបទដ្ឋានគតិយុត្ត ការងារសវនកម្មផ្ទៃក្នុង និងអធិការកិច្ច	423.0
អនុកម្មវិធីទី៥៖ កិច្ចការសម្របសម្រួលអន្តរវិស័យ	328.0
អនុកម្មវិធីទី៦៖ ការគ្រប់គ្រងការប្រមូលចំណូលពីរមណីយដ្ឋានអង្គរ	16,740.0
អនុកម្មវិធីទី៧៖ កិច្ចការគាំទ្រទេសចរណ៍ រាជធានី-ខេត្ត	22,170.0

តារាង ១១ ÷ គម្រោងចំណាយថវិកាក្រសួងធនធានទឹក និងឧតុនិយម តាមកម្មវិធី-អនុកម្មវិធី	ច្បាប់ ២០២៣
សរុបរួម	**295,057.0**
១.កម្មវិធីទី១៖ ការគ្រប់គ្រង និងការអភិវឌ្ឍធនធានទឹក	**226,530.0**
អនុកម្មវិធីទី១៖ កិច្ចដំណើរការ និងការជួសជុលថែទាំប្រព័ន្ធធារាសាស្រ្ត (ន.ធារាសាស្រ្តកសិកម្ម)	86,056.0
អនុកម្មវិធីទី២៖ ស្តារ ជួសជុល និងសាងសង់ហេដ្ឋារចនាសម្ព័ន្ធធារាសាស្ត្រ (ន.វិស្វកម្ម)	120,057.0
អនុកម្មវិធីទី៣៖ ការបង្កើតសហគមន៍កសិករប្រើប្រាស់ទឹក (ន.សហគមន៍កសិករប្រើប្រាស់ទឹក)	38.0
អនុកម្មវិធីទី៤៖ ការគ្រប់គ្រងសហគមន៍កសិករប្រើប្រាស់ទឹកប្រកបដោយនិរន្តរភាព (ន.សហគមន៍កសិករប្រើប្រាស់ទឹក)	8,026.0
អនុកម្មវិធីទី៥៖ ការលើកកម្ពស់ការយល់ដឹង ការផ្សព្វផ្សាយ រួមទាំងការសិក្សាស្រាវជ្រាវ ការរៀបចំ អនុវត្ត និងវាយតម្លៃសកម្មភាព និងគម្រោងពាក់ព័ន្ធ (គណៈកម្មាធិការជាតិទន្លេមេគង្គកម្ពុជា)	620.0
អនុកម្មវិធីទី៦៖ ការលើកកម្ពស់ប្រសិទ្ធភាពការងារសម្របសម្រួល និងការពង្រឹងកិច្ចសហប្រតិបត្តិការ និងភាពជាដៃគូ (គណៈកម្មាធិការជាតិទន្លេមេគង្គកម្ពុជា)	800.0
អនុកម្មវិធីទី៧៖ សេវាគាំទ្រកិច្ចដំណើរការ ការជួសជុល និងថែទាំ ហេដ្ឋារចនាសម្ព័ន្ធប្រព័ន្ធធារាសាស្រ្តរបស់មន្ទីរជំនាញរាជធានី-ខេត្ត	10,933.0
២.កម្មវិធីទី២៖ ការគ្រប់គ្រងគ្រោះទឹកជំនន់ និងគ្រោះរាំងស្ងួត	**3,638.0**
អនុកម្មវិធីទី១៖ ការងារអន្តរាគមន៍បូមទឹកសង្គ្រោះស្រូវ និងទប់ទល់គ្រោះធម្មជាតិ (ន.ធារាសាស្រ្តកសិកម្ម)	1,682.0
អនុកម្មវិធីទី២៖ សាងសង់ ជួសជុល និងថែទាំម៉ាស៊ីនបូមទឹកចល័ត និងស្ថានីយបូមទឹក (ន.ធារាសាស្រ្តកសិកម្ម)	807.0
អនុកម្មវិធីទី៣៖ ការគ្រប់គ្រងគ្រោះទឹកជំនន់ និងគ្រោះរាំងស្ងួត របស់មន្ទីរជំនាញរាជធានី-ខេត្ត	1,149.0
៣.កម្មវិធីទី៣៖ ការការពារ និងអភិរក្សធនធានទឹក	**2,261.0**
អនុកម្មវិធីទី១៖ ការគ្រប់គ្រងធនធានទឹកចំរុះ និងអាងទន្លេប្រកបដោយនិរន្តរភាព (ន.គ្រប់គ្រង និងអភិរក្សធនធានទឹក)	61.0
អនុកម្មវិធីទី២៖ សម្របសម្រួលការអភិរក្ស និងអភិវឌ្ឍន៍តំបន់ទន្លេសាបក្នុងស្មារតី ការការពារប្រព័ន្ធអេកូឡូស៊ីជីវចម្រុះនៅតំបន់បឹងទន្លេសាប និង តំបន់ពាក់ព័ន្ធនៅតំបន់ទន្លេសាប និងតំបន់ពាក់ព័ន្ធ (អាជ្ញាធរទន្លេសាប)	2,200.0
៤.កម្មវិធីទី៤៖ ការគ្រប់គ្រងព័ត៌មានស្តីពីធនធានទឹក និងឧតុនិយម	**2,660.9**
អនុកម្មវិធីទី១៖ រៀបចំចងក្រង គ្រប់គ្រងប្រព័ន្ធទិន្នន័យស្ថិតិរបស់ក្រសួង សម្រាប់លើកផែនការអភិវឌ្ឍន៍លើវិស័យធនធានទឹក និងឧតុនិយមរយៈពេលខ្លី មធ្យម និងវែង លើគ្រប់ផ្នែកទាំងអស់ក្នុងក្របខណ្ឌទូទាំងប្រទេស (ន.ផែនការ និងសហប្រតិបត្តិការអន្តរជាតិ)	82.0
អនុកម្មវិធីទី២៖ ការគ្រប់គ្រងប្រព័ន្ធទិន្នន័យជលសាស្ត្រ ការគ្រប់គ្រងច្រាំងទន្លេ និងការត្រួតពិនិត្យគុណភាពទឹក (ន.ជលសាស្ត្រ និងការងារទន្លេ)	369.0
អនុកម្មវិធីទី៣៖ គ្រប់គ្រងព័ត៌មានឧតុនិយមប្រកបដោយប្រសិទ្ធភាព (ន.ឧតុនិយម)	1,848.9
អនុកម្មវិធីទី៤៖ ការគ្រប់គ្រងធនធានទឹកក្រោមដី និងការសិក្សាស្រាវជ្រាវចងក្រងទិន្នន័យទឹកក្រោមដី (ន.ទឹកស្អាត និងអនាម័យ)	250.0
អនុកម្មវិធីទី៥៖ គាំទ្រសេវាការគ្រប់គ្រងប្រព័ន្ធទិន្នន័យឧតុនិយម និងជលសាស្ត្ររបស់មន្ទីរជំនាញរាជធានី-ខេត្ត	111.0
៥.កម្មវិធីទី៥៖ កិច្ចការរដ្ឋបាលទូទៅ	**59,967.1**
អនុកម្មវិធីទី១៖ ការកែលម្អការគ្រប់គ្រងរដ្ឋបាល និងការកសាងអភិវឌ្ឍន៍សមត្ថភាពមន្ត្រី (ន.រដ្ឋបាល និងធនធានមនុស្ស)	449.0
អនុកម្មវិធីទី២៖ ការរៀបចំផែនការគោលនយោបាយយុទ្ធសាស្ត្រ និងអភិវឌ្ឍន៍វិស័យធនធានទឹក និងឧតុនិយម (ន.ផែនការ និងសហប្រតិបត្តិការអន្តរជាតិ)	420.1
អនុកម្មវិធីទី៣៖ បង្កើនប្រសិទ្ធភាពការគ្រប់គ្រង និងការអនុវត្តថវិកា (ន.ហិរញ្ញវត្ថុ)	24,086.0

អនុកម្មវិធីទី៤៖ ការអភិវឌ្ឍធនធានមនុស្សលើវិស័យធនធានទឹក (TSC)	355.0
អនុកម្មវិធីទី៥៖ ធ្វើឱ្យប្រសើរឡើងប្រព័ន្ធគ្រប់គ្រងផ្ទៃក្នុងរបស់សវនដ្ឋាន (ន.សវនកម្មផ្ទៃក្នុង)	114.0
អនុកម្មវិធីទី៦៖ កិច្ចការរដ្ឋបាលទូទៅ និងកិច្ចសហប្រតិបត្តិការជាមួយដៃគូពាក់ព័ន្ធ (អាជ្ញាធរទន្លេសាប)	2,100.0
អនុកម្មវិធីទី៧៖ ការពង្រឹងស្ថាប័ន និងធនធានមនុស្ស (គណៈកម្មាធិការជាតិទន្លេមេគង្គកម្ពុជា)	5,597.0
អនុកម្មវិធីទី៨៖ ពង្រឹងសេវាគាំទ្ររដ្ឋបាល ហិរញ្ញវត្ថុ និងការកសាងសមត្ថភាពរបស់មន្ទីរជំនាញរាជធានី-ខេត្ត	26,846.0

តារាង ១២ ៖ គម្រោងចំណាយថវិកាក្រសួងកសិកម្ម រុក្ខាប្រមាញ់ និងនេសាទ តាមកម្មវិធី-អនុកម្មវិធី	ច្បាប់ ២០២៣
សរុបរួម	**280,768.0**
១.កម្មវិធីទី១៖ ការបង្កើនផលិតភាព ពិពិធកម្មកម្មដំណាំកសិកម្ម និងកសិ-ធុរកិច្ច	**45,797.3**
អនុកម្មវិធីទី១៖ ការអភិវឌ្ឍដំណាំស្រូវ	4,164.2
អនុកម្មវិធីទី២៖ ការអភិវឌ្ឍដំណាំសាកវប្បកម្ម	4,535.6
អនុកម្មវិធីទី៣៖ ការអភិវឌ្ឍដំណាំឧស្សាហកម្ម	2,307.3
អនុកម្មវិធីទី៤៖ ការពង្រឹងសេវាគាំទ្រ និងសមត្ថភាពអង្គភាព	19,397.6
អនុកម្មវិធីទី៥៖ ការជំរុញការអភិវឌ្ឍកៅស៊ូធម្មជាតិ	1,092.8
អនុកម្មវិធីទី៦៖ ការលើកកម្ពស់គុណភាពការងារពិសោធន៍និងស្រាវជ្រាវកៅស៊ូ	2,457.0
អនុកម្មវិធីទី៧៖ ការលើកកម្ពស់ការអភិវឌ្ឍកសិ-ឧស្សាហកម្ម	1,515.8
អនុកម្មវិធីទី៨៖ ការស្រាវជ្រាវដើម្បីអភិវឌ្ឍន៍កសិកម្មប្រកបដោយចីរភាព	4,893.0
អនុកម្មវិធីទី៩៖ ការជំរុញផលិតកម្មដំណាំកសិកម្ម និងកសិ-ធុរកិច្ច រាជធានី-ខេត្ត	5,434.0
២.កម្មវិធីទី២៖ ការលើកកម្ពស់ផលិតកម្មសត្វ និងសុខភាពសត្វ	**14,019.5**
អនុកម្មវិធីទី១៖ ការលើកកម្ពស់ផលិតកម្មសត្វ	1,336.6
អនុកម្មវិធីទី២៖ ការលើកកម្ពស់សុខភាពសត្វ	7,660.0
អនុកម្មវិធីទី៣៖ ការពង្រឹងសមត្ថភាព និងសេវាគាំទ្រអង្គភាព	2,804.9
អនុកម្មវិធីទី៤៖ ការជំរុញផលិតកម្មសត្វ និងសុខភាពសត្វ រាជធានី-ខេត្ត	2,218.0
៣.កម្មវិធីទី៣៖ ការគ្រប់គ្រងធនធានជលផល និងការអភិវឌ្ឍវារីវប្បកម្ម	**15,131.9**
អនុកម្មវិធីទី១៖ ការគ្រប់គ្រង និងការអភិរក្សធនធានជលផល	4,466.4
អនុកម្មវិធីទី២៖ ការអភិវឌ្ឍវារីវប្បកម្ម និងខ្សែច្រវាក់តម្លៃជលផល	2,440.0
អនុកម្មវិធីទី៣៖ ការពង្រឹងសមត្ថភាព និងសេវាគាំទ្រអង្គភាព	4,571.5
អនុកម្មវិធីទី៤៖ ការពង្រឹងការគ្រប់គ្រងធនធានជលផល និងការជំរុញវារីវប្បកម្ម រាជធានី-ខេត្ត	3,654.0
៤.កម្មវិធីទី៤៖ ការគ្រប់គ្រងនិងអភិវឌ្ឍន៍ធនធានព្រៃឈើ និងសត្វព្រៃ	**12,878.8**
អនុកម្មវិធីទី១៖ ការគ្រប់គ្រងព្រៃឈើ	1,193.1
អនុកម្មវិធីទី២៖ ការអភិវឌ្ឍ និងស្រាវជ្រាវព្រៃឈើនិងសត្វព្រៃ	4,514.8
អនុកម្មវិធីទី៣៖ ការពង្រឹងការគ្រប់គ្រង និងសេវាគាំទ្រ	3,172.9
អនុកម្មវិធីទី៤៖ ការពង្រឹងការគ្រប់គ្រង និងការអភិវឌ្ឍធនធានព្រៃឈើនិងសត្វព្រៃ រាជធានី-ខេត្ត	3,998.0

៥.កម្មវិធីទី៥៖ ការគ្រប់គ្រងស្ថាប័ន និងការអភិវឌ្ឍធនធានមនុស្ស	**192,940.5**
អនុកម្មវិធីទី១៖ ការលើកកម្ពស់ការកសាងនិងការអនុវត្តផែនការគោលនយោបាយ និងវិនិយោគកសិកម្ម (នផក)	1,384.5
អនុកម្មវិធីទី២៖ បង្កើនប្រសិទ្ធភាពការរៀបចំ ការគ្រប់គ្រង និងការអនុវត្តថវិកា (នគហ)	1,251.8
អនុកម្មវិធីទី៣៖ ការពង្រឹងការគ្រប់គ្រងស្ថាប័ននិងអភិវឌ្ឍន៍ធនធានមនុស្ស (នបុ.អភធ)	81,555.2
អនុកម្មវិធីទី៤៖ ការជំរុញសវនកម្មផ្ទៃក្នុង (នសវក)	222.5
អនុកម្មវិធីទី៥៖ ការលើកកម្ពស់សមត្ថភាព និងប្រសិទ្ធភាពការងារសហប្រតិបត្តិការអន្តរជាតិ (នសហ)	2,103.9
អនុកម្មវិធីទី៦៖ ការគ្រប់គ្រងថ្នាំកសិកម្ម និងជីកសិកម្ម (ននក)	261.4
អនុកម្មវិធីទី៧៖ ការងាររដ្ឋបាល និងការបញ្ជាបយេនឌ័រ	4,081.6
អនុកម្មវិធីទី៨៖ ការបង្កើនប្រសិទ្ធភាពការងារអធិការកិច្ច (អគ្គាធិការដ្ឋាន)	196.6
អនុកម្មវិធីទី៩៖ ការគ្រប់គ្រងឯកសារ និងប្រព័ន្ធព័ត៌មានកសិកម្ម (AIDOC)	477.7
អនុកម្មវិធីទី១០៖ ការពង្រឹងគុណភាពអប់រំ និងបណ្តុះបណ្តាលធនធានមនុស្សក្នុងវិស័យកសិកម្ម និងពាក់ព័ន្ធនៅសាកលវិទ្យាល័យភូមិន្ទកសិកម្ម (RUA)	5,547.7
អនុកម្មវិធីទី១១៖ ការលើកកម្ពស់គុណភាពអប់រំ និងបណ្តុះបណ្តាលបច្ចេកទេសកសិកម្មនៅវិទ្យាស្ថានជាតិកសិកម្មព្រែកលៀប	4,734.0
អនុកម្មវិធីទី១២៖ ការពង្រឹងគុណភាពអប់រំ និងបណ្តុះបណ្តាលធនធានមនុស្សក្នុងវិស័យកសិកម្មរបស់វិទ្យាស្ថានជាតិកសិកម្មកំពង់ចាម	3,842.0
អនុកម្មវិធីទី១៣៖ ការលើកកម្ពស់ការងារផ្សព្វផ្សាយ កសិកម្ម រុក្ខាប្រមាញ់ និងនេសាទ	994.6
អនុកម្មវិធីទី១៤៖ ការបង្កើនប្រសិទ្ធភាពសេវាគាំទ្រ និងអភិវឌ្ឍន៍ធនធានមនុស្ស រាជធានី-ខេត្ត	86,287.0

តារាង ១៣ ÷ គម្រោងចំណាយថវិកាក្រសួងពាណិជ្ជកម្ម តាមកម្មវិធី-អនុកម្មវិធី	ច្បាប់ ២០២៣
សរុបរួម	**125,303.0**
១.កម្មវិធីទី១៖ ការផ្តល់សេវាសាធារណៈ និងអភិវឌ្ឍន៍វិស័យឯកជន	**8,932.0**
អនុកម្មវិធីទី១៖ ពង្រឹងការគ្រប់គ្រង និងត្រួតពិនិត្យការផ្តល់អាជ្ញាប័ណ្ណ	1,970.0
អនុកម្មវិធីទី២៖ ពិពិធកម្មទីផ្សារ និងការអភិវឌ្ឍផ្នែកឯកជន	4,502.0
អនុកម្មវិធីទី៣៖ ការផ្តល់សេវាសាធារណៈ ជំរុញពាណិជ្ជកម្ម និងការអភិវឌ្ឍផ្នែកឯកជន នៅមន្ទីរពាណិជ្ជកម្មរាជធានី-ខេត្ត	2,460.0
២.កម្មវិធីទី២៖ ការត្រួតពិនិត្យគុណភាព សុវត្ថិភាពផលិតផលទំនិញនិងសេវា	**9,989.0**
អនុកម្មវិធីទី១៖ ពង្រឹងការត្រួតពិនិត្យផលិតផលទំនិញនិងសេវា និងការឃ្លាំពិនិត្យទីផ្សារ	3,293.0
អនុកម្មវិធីទី២៖ ពង្រឹង និងអភិវឌ្ឍន៍សមត្ថភាពមន្ទីរពិសោធន៍	5,896.0
អនុកម្មវិធីទី៣៖ ពង្រឹង និងអភិវឌ្ឍន៍កិច្ចការហាឡាល	800.0
៣.កម្មវិធីទី៣៖ កិច្ចសហប្រតិបត្តិការសេដ្ឋកិច្ច ពាណិជ្ជកម្មក្នុងនិងក្រៅប្រទេស និងសេវាគាំទ្រទូទៅ	**106,382.0**
អនុកម្មវិធីទី១៖ កិច្ចសហប្រតិបត្តិការ និងសមាហរណកម្មសេដ្ឋកិច្ច ពាណិជ្ជកម្មក្នុងក្របខ័ណ្ឌទ្វេភាគី អនុតំបន់ តំបន់ និងពិភពលោក	2,770.0
អនុកម្មវិធីទី២៖ ពង្រឹងស្ថាប័ន អភិវឌ្ឍន៍ធនធានមនុស្ស និងយេនឌ័រ	83,909.0
អនុកម្មវិធីទី៣៖ សេវាគាំទ្ររដ្ឋបាល ហិរញ្ញវត្ថុ និងកសាងសមត្ថភាពរបស់មន្ទីរពាណិជ្ជកម្មរាជធានី-ខេត្ត	19,703.0

តារាង ១៤ ÷ គម្រោងចំណាយថវិកាក្រសួងរ៉ែ និងថាមពល តាមកម្មវិធី-អនុកម្មវិធី	ច្បាប់ ២០២៣
សរុបរួម	**64,425.0**
១.កម្មវិធីទី១៖ ការអភិវឌ្ឍ និងការគ្រប់គ្រងធនធានរ៉ែ	**2,045.3**
អនុកម្មវិធីទី១៖ បង្កើតបន្ថែមខឿនឧស្សាហកម្មនិស្សារណកម្មពីវិស័យរ៉ែ	953.8
អនុកម្មវិធីទី២៖ ពង្រឹងយន្តការគ្រប់គ្រង ដើម្បីបង្កើនលំហូរចំណូលជាតិពីវិស័យរ៉ែ	179.9
អនុកម្មវិធីទី៣៖ ពង្រឹងភាពអនុលោមនៃការធ្វើប្រតិបត្តិការធនធានរ៉ែ	204.5
អនុកម្មវិធីទី៤៖ ពង្រឹងសមត្ថភាពស្ថាប័នក្នុងកិច្ចដំណើរការគ្រប់គ្រងវិស័យរ៉ែ	250.1
អនុកម្មវិធីទី៥៖ អភិវឌ្ឍន៍និងគ្រប់គ្រងធនធានរ៉ែ រាជធានី-ខេត្ត	457.0
២.កម្មវិធីទី២៖ ការអភិវឌ្ឍ និងការគ្រប់គ្រងវិស័យប្រេងកាត	**1,136.8**
អនុកម្មវិធីទី១៖ បង្កើតបន្ថែមខឿនឧស្សាហកម្មនិស្សារណកម្មពីវិស័យប្រេងកាត	198.5
អនុកម្មវិធីទី២៖ បង្កើនប្រសិទ្ធភាពក្នុងការគ្រប់គ្រងលំហូរចំណូលជាតិពីវិស័យប្រេងកាត	16.5
អនុកម្មវិធីទី៣៖ ការការពារបរិស្ថាននិងសង្គមក្នុងប្រតិបត្តិការប្រេងកាត	565.4
អនុកម្មវិធីទី៤៖ ការងារគាំទ្រនិងកិច្ចសហប្រតិបត្តិការពីវិស័យប្រេងកាត	86.4
អនុកម្មវិធីទី៥៖ អភិវឌ្ឍន៍និងគ្រប់គ្រងវិស័យប្រេងកាត រាជធានី-ខេត្ត	270.0
៣.កម្មវិធីទី៣៖ ការអភិវឌ្ឍ និងការគ្រប់គ្រងវិស័យថាមពល	**1,209.2**
អនុកម្មវិធីទី១៖ អភិវឌ្ឍន៍ គ្រប់គ្រង និងរៀបចំផែនការយុទ្ធសាស្ត្រ និងការវិនិយោគវិស័យថាមពល	238.8
អនុកម្មវិធីទី២៖ បង្កើនប្រសិទ្ធភាពការគ្រប់គ្រងបច្ចេកទេសអគ្គិសនី គោលនយោបាយអាជីវកម្ម និងគោលនយោបាយប្រសិទ្ធភាពនិងសន្សំសំចៃថាមពល	88.1
អនុកម្មវិធីទី៣៖ អភិវឌ្ឍន៍ និងគ្រប់គ្រងការងារបរមាណូស៊ីវិល រួមទាំងវិទ្យុសកម្ម	107.7
អនុកម្មវិធីទី៤៖ ពង្រឹងការអនុវត្តប្រសិទ្ធភាពការងារ និងគាំទ្រប្រតិបត្តិការអភិវឌ្ឍវិស័យថាមពលនិងផ្នែកបរមាណូស៊ីវិលរួមទាំងវិទ្យុសកម្ម	285.6
អនុកម្មវិធីទី៥៖ អភិវឌ្ឍន៍និងគ្រប់គ្រងវិស័យថាមពល រាជធានី-ខេត្ត	489.0
៤.កម្មវិធីទី៤៖ ការគ្រប់គ្រងស្ថាប័ន និងកិច្ចការរដ្ឋបាលទូទៅ	**60,033.7**
អនុកម្មវិធីទី១៖ ការលើកកម្ពស់សមត្ថភាពស្ថាប័ន	26,048.9
អនុកម្មវិធីទី២៖ ការពង្រឹងប្រសិទ្ធភាពស្ថាប័ន	1,665.5
អនុកម្មវិធីទី៣៖ ការបង្កើនគណនេយ្យភាពនៃអភិបាលកិច្ច	345.7
អនុកម្មវិធីទី៤៖ ការគ្រប់គ្រងស្ថាប័នកិច្ច និងការគាំទ្រប្រតិបត្តិការ	764.6
អនុកម្មវិធីទី៥៖ ការគ្រប់គ្រងអង្គភាព និងកិច្ចការរដ្ឋបាលទូទៅ រាជធានី-ខេត្ត	31,209.0

តារាង ១៥ ÷ គម្រោងចំណាយថវិកាក្រសួងសាធារណការ និងដឹកជញ្ជូន តាមកម្មវិធី-អនុកម្មវិធី	ច្បាប់ ២០២៣
សរុបរួម	**686,255.0**
១.កម្មវិធីទី១៖ អភិវឌ្ឍន៍ និងការគ្រប់គ្រងសំណង់សាធារណការ ហេដ្ឋារចនាសម្ព័ន្ធផ្លូវថ្នល់ ផ្លូវដែក និងប្រព័ន្ធចម្រោះទឹកកខ្វក់	**552,466.3**
អនុកម្មវិធីទី១៖ ការគ្រប់គ្រង បទប្បញ្ញត្តិ និងស្តង់ដារបច្ចេកទេស សំណង់សាធារណការ និងហេដ្ឋារចនាសម្ព័ន្ធដឹកជញ្ជូន	100.9
អនុកម្មវិធីទី២៖ ការអភិវឌ្ឍ ជួសជុល ថែទាំ និងគ្រប់គ្រងសំណង់សាធារណការ និងហេដ្ឋារចនាសម្ព័ន្ធផ្លូវថ្នល់	545,427.2
អនុកម្មវិធីទី៣៖ ការអភិវឌ្ឍ ជួសជុល ថែទាំ និងគ្រប់គ្រងប្រព័ន្ធចម្រោះទឹកកខ្វក់ និងអនាម័យទីក្រុង	126.2
អនុកម្មវិធីទី៤៖ ការអភិវឌ្ឍ ជួសជុល ថែទាំ និងគ្រប់គ្រងហេដ្ឋារចនាសម្ព័ន្ធ និងសម្បទានកិច្ចផ្លូវដែក	148.7
អនុកម្មវិធីទី៥៖ ការគាំទ្ររបស់រាជធានី-ខេត្ត លើការអភិវឌ្ឍន៍ និងការគ្រប់គ្រងសំណង់សាធារណការ ហេដ្ឋារចនាសម្ព័ន្ធផ្លូវថ្នល់ ផ្លូវដែក និងប្រព័ន្ធចម្រោះទឹកកខ្វក់	6,663.3
២.កម្មវិធីទី២៖ អភិវឌ្ឍន៍ កែលម្អ គ្រប់គ្រង សេវាដឹកជញ្ជូន ហេដ្ឋារចនាសម្ព័ន្ធដឹកជញ្ជូនផ្លូវទឹក ផ្លូវសមុទ្រ កំពង់ផែ និងភស្តុភារកម្ម	**6,636.0**
អនុកម្មវិធីទី១៖ ការសម្របសម្រួល និងគ្រប់គ្រងការអភិវឌ្ឍការងារដឹកជញ្ជូនផ្លូវគោក	2,785.9
អនុកម្មវិធីទី២៖ ការអភិវឌ្ឍ ជួសជុល ថែទាំ និងគ្រប់គ្រង ហេដ្ឋារចនាសម្ព័ន្ធដឹកជញ្ជូនផ្លូវទឹក ផ្លូវសមុទ្រ និងកំពង់ផែ	1,617.8
អនុកម្មវិធីទី៣៖ អភិវឌ្ឍន៍ការតភ្ជាប់ប្រព័ន្ធដឹកជញ្ជូនពហុមធ្យោបាយ និងភស្តុភារកម្ម	1,720.9
អនុកម្មវិធីទី៤៖ ការគាំទ្ររបស់រាជធានី-ខេត្តលើការអភិវឌ្ឍន៍ កែលម្អ គ្រប់គ្រង សេវាដឹកជញ្ជូន ហេដ្ឋារចនាសម្ព័ន្ធដឹកជញ្ជូនផ្លូវទឹក ផ្លូវសមុទ្រ កំពង់ផែ និងភស្តុភារកម្ម	511.4
៣.កម្មវិធីទី៣៖ ការគ្រប់គ្រងស្ថាប័ន និងកិច្ចការរដ្ឋបាលទូទៅ	**127,152.7**
អនុកម្មវិធីទី១៖ សម្របសម្រួល និងគ្រប់គ្រង កិច្ចការរដ្ឋបាល ហិរញ្ញវត្ថុ បុគ្គលិក នីតិកម្ម សហប្រតិបត្តិការអន្តរជាតិ សវនកម្ម និងលទ្ធកម្ម	73,622.7
អនុកម្មវិធីទី២៖ ការរៀបចំផែនការ គោលនយោបាយ និងការតាមដាន និងវាយតម្លៃ	441.1
អនុកម្មវិធីទី៣៖ ការពង្រឹងយន្តការអធិការកិច្ច	188.3
អនុកម្មវិធីទី៤៖ ការអភិវឌ្ឍធនធានមនុស្សក្នុងវិស័យសាធារណការ និងដឹកជញ្ជូន	751.0
អនុកម្មវិធីទី៥៖ ការអភិវឌ្ឍ ថែទាំ និងគ្រប់គ្រងប្រព័ន្ធព័ត៌មានវិទ្យា ស្វ័យប្រវត្តិកម្ម និងទំនាក់ទំនងសាធារណៈ	764.3
អនុកម្មវិធីទី៦៖ ការគាំទ្ររបស់រាជធានី-ខេត្ត ផ្នែកគ្រប់គ្រងស្ថាប័ន និងកិច្ចការរដ្ឋបាលទូទៅ	51,385.3

តារាង ១៦ ÷ គម្រោងចំណាយថវិកាក្រសួងអភិវឌ្ឍន៍ជនបទ តាមកម្មវិធី-អនុកម្មវិធី	ច្បាប់ ២០២៣
សរុបរួម	**344,364.0**
១.កម្មវិធីទី១.អភិវឌ្ឍន៍ហេដ្ឋារចនាសម្ព័ន្ធរូបវន្ត និងគមនាគមន៍	**279,121.7**
អនុកម្មវិធីទី១៖ ការជួសជុល និងរក្សាគុណភាពផ្លូវជនបទ	111,030.8
អនុកម្មវិធីទី២៖ ការពង្រីកវិសាលភាពនៃការស្ថាបនា លើកកម្រិតហេដ្ឋារចនាសម្ព័ន្ធផ្លូវជនបទ	150,000.0
អនុកម្មវិធីទី៣៖ ការរៀបចំបញ្ជីសារពើភ័ណ្ឌ និងមូលដ្ឋានទិន្នន័យផ្លូវជនបទ	138.0
អនុកម្មវិធីទី៤៖ ការផ្តល់សេវាហេដ្ឋារចនាសម្ព័ន្ធរូបវន្តជនបទដោយមន្ទីរជំនាញ ២៥	17,952.9
២.កម្មវិធីទី ២៖ កែលម្អលក្ខខណ្ឌនៃការរស់នៅរបស់សហគមន៍ជនបទ	**11,346.4**
អនុកម្មវិធីទី១៖ ការស្ថាបនាហេដ្ឋារចនាសម្ព័ន្ធទឹកស្អាតជនបទ	5,755.7
អនុកម្មវិធីទី២៖ ការបង្កើនប្រសិទ្ធភាពនៃការប្រើប្រាស់ទឹកស្អាតជនបទ	451.4
អនុកម្មវិធីទី៣៖ ការស្ថាបនាហេដ្ឋារចនាសម្ព័ន្ធរូបវន្តអនាម័យជនបទ	2,015.4
អនុកម្មវិធីទី៤៖ ការលើកកម្ពស់ការរស់នៅស្អាត ការអប់រំសុខភាព និងអនាម័យជនបទ	572.6
អនុកម្មវិធីទី៥៖ ការផ្តល់សេវាសុខភាពនិងលក្ខខ័ណ្ឌនៃការរស់នៅសម្រាប់សាធារណៈជនដោយមន្ទីរជំនាញ ២៥	2,551.3
៣.កម្មវិធីទី៣៖ ពិពិធកម្មសកម្មភាពសេដ្ឋកិច្ចជនបទ	**3,269.0**
អនុកម្មវិធីទី១៖ ការជំរុញបង្កើតការងារ និងមុខរបរនៅជនបទ	139.3
អនុកម្មវិធីទី២៖ ការជំរុញសកម្មភាពសេដ្ឋកិច្ចគ្រួសារនៅជនបទ	220.0
អនុកម្មវិធីទី៣៖ ការបណ្តុះបណ្តាលធនធានមនុស្ស និងជំនាញអាជីព	813.0
អនុកម្មវិធីទី៤៖ ជំរុញការអភិវឌ្ឍចម្រុះសម្រាប់សហគមន៍ជនបទ	977.2
អនុកម្មវិធីទី៥៖ ការអភិវឌ្ឍ និងអភិរក្សជនជាតិដើមភាគតិច	400.0
អនុកម្មវិធីទី៦៖ ការលើកកម្ពស់កម្រិតជីវភាពរស់នៅតាមជនបទ ដោយមន្ទីរជំនាញទាំង២៥	719.5
៤.កម្មវិធីទី៤៖ ពង្រឹងសេវាគាំទ្ររដ្ឋបាល និងកិច្ចការទូទៅ	**50,626.9**
អនុកម្មវិធីទី១៖ ការពង្រឹងគុណភាពប្រព័ន្ធគ្រប់គ្រងផែនការអភិវឌ្ឍន៍ជនបទ	495.5
អនុកម្មវិធីទី២៖ ការបង្កើនប្រសិទ្ធភាពនៃការប្រើប្រាស់ថវិកាកម្មវិធី	451.1
អនុកម្មវិធីទី៣៖ ការបង្កើនប្រសិទ្ធភាពសវនកម្មផ្ទៃក្នុង និងអធិការកិច្ច	134.7
អនុកម្មវិធីទី៤៖ ការពង្រឹងប្រសិទ្ធភាពគ្រប់គ្រងរដ្ឋបាល និងយេនឌ័រ	196.6
អនុកម្មវិធីទី៥៖ សេវាគាំទ្រគោលនយោបាយ	21,892.7
អនុកម្មវិធីទី៦៖ ការពង្រឹងសមត្ថភាព និងសេវាគាំទ្រដោយមន្ទីររាជធានី ខេត្តទាំង ២៥	27,456.3

តារាង ១៧ ៖ គម្រោងចំណាយថវិកាក្រសួងប្រៃសណីយ៍ និងទូរគមនាគមន៍ តាមកម្មវិធី-អនុកម្មវិធី	ច្បាប់ ២០២៣
សរុបរួម	**131,189.0**
១.កម្មវិធីទី១៖ ការគ្រប់គ្រង និងអភិវឌ្ឍវិស័យប្រៃសណីយ៍,ទូរគមនាគន៍ និងការគ្រប់គ្រងធនធានវិសាលគមន៍ប្រេកង់វិទ្យុ	**36,276.9**
អនុកម្មវិធីទី១៖ ការរៀបចំនិងតាមដានការអនុវត្តគោលនយោបាយអភិវឌ្ឍន៍វិស័យទូរគមនាគមន៍ និងការគ្រប់គ្រងទិន្នន័យទូរគមនាគមន៍	34,304.3
អនុកម្មវិធីទី២៖ ការរៀបចំនិងតាមដានការអនុវត្តគោលនយោបាយអភិវឌ្ឍន៍វិស័យប្រៃសណីយ៍	799.9
អនុកម្មវិធីទី៣៖ ការគ្រប់គ្រងធនធានវិសាលគមន៍ប្រេកង់វិទ្យុ	568.0
អនុកម្មវិធីទី៤៖ ពង្រឹងការគ្រប់គ្រងប្រៃសណីយ៍និងសេវាទូរគមនាគមន៍នៅមូលដ្ឋាន	604.7
២.កម្មវិធីទី២៖ ការគ្រប់គ្រង និងអភិវឌ្ឍវិស័យបច្ចេកវិទ្យាគមនាគមន៍និងព័ត៌មាន	**6,981.3**
អនុកម្មវិធីទី១៖ ជំរុញការអភិវឌ្ឍន៍រដ្ឋាភិបាលអេឡិចត្រូនិក និងគ្រប់គ្រងសន្តិសុខ បច្ចេកវិទ្យាគមនាគមន៍ និងព័ត៌មាន	545.5
អនុកម្មវិធីទី២៖ ការអភិវឌ្ឍន៍វិស័យបច្ចេកវិទ្យាគមនាគមន៍និងព័ត៌មាន	359.5
អនុកម្មវិធីទី៣៖ ការគ្រប់គ្រងហេដ្ឋារចនាសម្ព័ន្ធព័ត៌មានជាតិនិងប្រព័ន្ធវីដេអូនៃសន្និសីទរបស់រាជរដ្ឋាភិបាល	4,605.5
អនុកម្មវិធីទី៤៖ ការគ្រប់គ្រងការអភិវឌ្ឍន៍កម្មវិធីកុំព្យូទ័រ និងមាតិកាព័ត៌មាន	525.5
អនុកម្មវិធីទី៥៖ ការគ្រប់គ្រងរដ្ឋបាល និងរៀបចំគោលនយោបាយអភិវឌ្ឍន៍វិស័យបច្ចេកវិទ្យាគមនាគមន៍ និងព័ត៌មាន	477.2
អនុកម្មវិធីទី៦៖ ពង្រឹងការគ្រប់គ្រងបច្ចេកវិទ្យាគមនាគមន៍និងព័ត៌មាននៅមូលដ្ឋាន	468.1
៣.កម្មវិធីទី៣៖ ការគាំទ្រផ្នែកស្ថាប័ន	**85,130.8**
អនុកម្មវិធីទី១៖ ការគ្រប់គ្រងរដ្ឋបាល ហិរញ្ញវត្ថុ និងកិច្ចការអន្តរវិស័យ	5,511.0
អនុកម្មវិធីទី២៖ ការគ្រប់គ្រងធនធានមនុស្ស	50,086.8
អនុកម្មវិធីទី៣៖ ពង្រឹងការត្រួតពិនិត្យ និងអភិបាលកិច្ច	1,130.0
អនុកម្មវិធីទី៤៖ កិច្ចការនីតិកម្ម និងទំនាក់ទំនងអន្តរជាតិ	981.1
អនុកម្មវិធីទី៥៖ អប់រំបណ្ដុះបណ្ដាល ស្រាវជ្រាវ និងនវានុវត្តន៍ក្នុងវិស័យបច្ចេកវិទ្យាឌីជីថល	9,802.7
អនុកម្មវិធីទី៦៖ ការគាំទ្រផ្នែកស្ថាប័ននៅមូលដ្ឋាន	17,619.2
៤.កម្មវិធីទី៤៖ ការកសាងរដ្ឋាភិបាលឌីជីថល	**2,800.0**
អនុកម្មវិធីទី១៖ ការគាំទ្រផ្នែករដ្ឋបាល ការរៀបចំគោលនយោបាយនិងយុទ្ធសាស្ត្រ និងកិច្ចការនីតិកម្ម	2,566.2
អនុកម្មវិធីទី២៖ ការសិក្សាគម្រោងនិងកម្មវិធីអភិវឌ្ឍន៍ ការធ្វើបរិវត្តកម្មរដ្ឋាភិបាលឌីជីថល និងការត្រួតពិនិត្យ តាមដាន និងវាយតម្លៃលើការអនុវត្តគោលនយោបាយនិងយុទ្ធសាស្ត្រ	233.8

តារាង ១៨ ÷ គម្រោងចំណាយថវិកាក្រសួងឧស្សាហកម្ម និងសិប្បកម្ម តាមកម្មវិធី-អនុកម្មវិធី	ច្បាប់ ២០២៣
សរុបរួម	**62,001.0**
១.កម្មវិធីទី១. ការអភិវឌ្ឍវិស័យឧស្សាហកម្ម សហគ្រាសធុនតូច មធ្យម និងសិប្បកម្ម និងការផ្គត់ផ្គង់ទឹកស្អាត	**2,309.4**
អនុកម្មវិធីទី១៖ ការធ្វើពិពិធកម្មមុខទំនិញឧស្សាហកម្ម	688.6
អនុកម្មវិធីទី២៖ ការអភិវឌ្ឍនិងទំនើបកម្មសហគ្រាសធុនតូច និងមធ្យម	654.7
អនុកម្មវិធីទី៣៖ ការពង្រឹង និងពង្រីកវិសាលភាពការផ្គត់ផ្គង់ទឹកស្អាត	397.4
អនុកម្មវិធីទី៤៖ បង្កើនសកម្មភាពអនុវត្តការគាំទ្រការអភិវឌ្ឍវិស័យឧស្សាហកម្ម សហគ្រាសធុនតូច មធ្យម និងសិប្បកម្ម និងការផ្គត់ផ្គង់ទឹកស្អាតនៅរាជធានី ខេត្ត	568.7
២.កម្មវិធីទី២៖ ការអភិវឌ្ឍស្តង់ដារ មាត្រាសាស្ត្រជាតិ វិទ្យាសាស្ត្រ បច្ចេកវិទ្យា និងនវានុវត្តន៍	**5,113.6**
អនុកម្មវិធីទី១៖ ស្តង់ដារូបនីយកម្មផលិតផល និងសេវាកម្ម	1,193.7
អនុកម្មវិធីទី២៖ ការអភិវឌ្ឍមាត្រាសាស្ត្រ	1,646.1
អនុកម្មវិធីទី៣៖ បង្កើត និងជំរុញការអភិវឌ្ឍវិទ្យាសាស្ត្រ បច្ចេកវិទ្យា និងនវានុវត្តន៍	553.6
អនុកម្មវិធីទី៤៖ សិក្សា ស្រាវជ្រាវ និងអភិវឌ្ឍការងារវិទ្យាសាស្ត្រ បច្ចេកវិទ្យា និងនវានុវត្តន៍	1,218.3
អនុកម្មវិធីទី៥៖ បង្កើនសកម្មភាពអនុវត្តការគាំទ្រការអភិវឌ្ឍស្តង់ដារ មាត្រាសាស្ត្រ វិទ្យាសាស្ត្រ បច្ចេកវិទ្យា និងនវានុវត្តន៍នៅរាជធានី ខេត្ត	501.9
៣.កម្មវិធីទី៣៖ ការបង្កើនសេវាទ្រទ្រង់ដំណើរការកិច្ចការទូទៅ ក្នុងការអភិវឌ្ឍវិស័យឧស្សាហកម្ម សហគ្រាសធុនតូច និងមធ្យម វិទ្យាសាស្ត្រ បច្ចេកវិទ្យា និងនវានុវត្តន៍ រួមបញ្ចូលទាំងវិស័យសិប្បកម្ម និងទឹកស្អាត	**54,578.0**
អនុកម្មវិធីទី១៖ ការគាំទ្រដំណើរការទូទៅ និងកសាងសមត្ថភាពស្ថាប័ន	33,259.6
អនុកម្មវិធីទី២៖ការពង្រឹងសមត្ថភាព និងសេវាគាំទ្ររបស់មន្ទីរឧស្សាហកម្ម វិទ្យាសាស្ត្រ បច្ចេកវិទ្យា និងនវានុវត្តន៍រាជធានី ខេត្ត	21,318.4

តារាង ១៩ ÷ គម្រោងចំណាយថវិការដ្ឋលេខាធិការដ្ឋានអាកាសចរស៊ីវិល តាមកម្មវិធី-អនុកម្មវិធី	ច្បាប់ ២០២៣
សរុបរួម	**45,995.0**
១. កម្មវិធីទី១ ៖ ការពង្រឹងសុវត្ថិភាព សន្តិសុខ បរិស្ថាន និងអភិវឌ្ឍហេដ្ឋារចនាសម្ព័ន្ធអាកាសចរស៊ីវិល	**14,562.1**
អនុកម្មវិធីទី១៖ ការកែលម្អសុវត្ថិភាព សន្តិសុខ ការដឹកជញ្ជូនតាមផ្លូវអាកាស ការរៀបចំបទប្បញ្ញត្ត និងបរិស្ថានអាកាសចរស៊ីវិល	11,801.0
អនុកម្មវិធីទី២៖ ការត្រួតពិនិត្យ និងធ្វើសវនកម្ម ផ្នែកសុវត្ថិភាព សន្តិសុខ និងបរិស្ថានអាកាសចរស៊ីវិល	2,516.5
អនុកម្មវិធីទី៣៖ ការផ្តល់សេវាកម្មអាកាសចរស៊ីវិលប្រកបដោយប្រសិទ្ធភាព និងសក្តិសិទ្ធភាព	244.6
២. កម្មវិធីទី២ ៖ ការពង្រឹងស្ថាប័ន និងការគ្រប់គ្រងធនធានមនុស្ស ព្រមទាំង បង្កើនប្រសិទ្ធភាពសេវាគាំទ្រ	**30,544.1**
អនុកម្មវិធីទី១៖ ការពង្រឹងស្ថាប័ន និងអភិបាលកិច្ច	25,628.1
អនុកម្មវិធីទី២៖ សេវាគាំទ្រ និងការចូលរួម	4,916.0
៣. កម្មវិធីទី៣ ៖ ការពង្រឹងសេវាអប់រំ ស្រាវជ្រាវ និងនវានុវត្តន៍ក្នុងវិស័យអាកាសចរស៊ីវិល	**888.8**
អនុកម្មវិធីទី១៖ ការពង្រឹងសេវាគាំទ្រ និងអភិបាលកិច្ចល្អ	376.4
អនុកម្មវិធីទី២៖ ការពង្រឹងសេវាកម្មបណ្តុះបណ្តាល ស្រាវជ្រាវ និងនវានុវត្តន៍	512.4

តារាង ២០ ÷ គម្រោងចំណាយថវិកាក្រសួងសេដ្ឋកិច្ចនិងហិរញ្ញវត្ថុ តាមកម្មវិធី-អនុកម្មវិធី	ច្បាប់ ២០២៣
សរុបរួម	**3,137,015.0**
១.កម្មវិធីទី១÷ ការគ្រប់គ្រងវិស័យសេដ្ឋកិច្ច	**5,995.4**
អនុកម្មវិធីទី១÷ ការគ្រប់គ្រងគោលនយោបាយសេដ្ឋកិច្ច ហិរញ្ញវត្ថុ និងគោលនយោបាយតាមវិស័យផ្សេងៗ	3,110.7
អនុកម្មវិធីទី២÷ ការគ្រប់គ្រងផលិតភាពសេដ្ឋកិច្ចកម្ពុជា	680.0
អនុកម្មវិធីទី៣÷ ការគ្រប់គ្រងគោលនយោបាយ និងយុទ្ធសាស្ត្រអភិវឌ្ឍសង្គម-សេដ្ឋកិច្ច	1,126.0
អនុកម្មវិធីទី៤÷ ការគ្រប់គ្រងប្រព័ន្ធគាំពារសង្គម	965.8
អនុកម្មវិធីទី៥÷ ការគាំទ្រការអនុវត្តគោលនយោបាយសេដ្ឋកិច្ច នៅរាជធានី ខេត្ត	112.9
២.កម្មវិធីទី២÷ ការគ្រប់គ្រងវិស័យហិរញ្ញវត្ថុ	**9,391.5**
អនុកម្មវិធីទី១÷ ការសម្របសម្រួលនិងត្រួតពិនិត្យការងារក្នុងវិស័យហិរញ្ញវត្ថុមិនមែនធនាគារ	4,750.3
អនុកម្មវិធីទី២÷ ការគ្រប់គ្រងវិស័យធានារ៉ាប់រងនិងសោធននឯកជន	352.0
អនុកម្មវិធីទី៣÷ ការគ្រប់គ្រងវិស័យមូលបត្រ	1,318.9
អនុកម្មវិធីទី៤÷ ការគ្រប់គ្រងវិស័យបរធនបាលកិច្ច	474.1
អនុកម្មវិធីទី៥÷ ការគ្រប់គ្រងវិស័យនិងវិជ្ជាជីវៈគណនេយ្យនិងសវនកម្ម	941.4
អនុកម្មវិធីទី៦÷ ការគ្រប់គ្រងវិស័យអចលនវត្ថុ និងវិស័យបញ្ចាំនិងប្រាតិភោគដោយអនុប្បទាន	1,424.7
អនុកម្មវិធីទី៧÷ ការគាំទ្រនិងគ្រប់គ្រងវិស័យអចលនវត្ថុ និងវិស័យបញ្ចាំនិងប្រាតិភោគដោយអនុប្បទាន នៅរាជធានី ខេត្ត	130.1
៣.កម្មវិធីទី៣÷ ការគ្រប់គ្រងចំណូលសាធារណៈ និងទ្រព្យសម្បត្តិរដ្ឋ	**355,405.3**
អនុកម្មវិធីទី១÷ ការគ្រប់គ្រងចំណូលគយនិងរដ្ឋាករ កិច្ចសម្រួលពាណិជ្ជកម្ម និងកិច្ចសហប្រតិបត្តិការគយ	99,692.3
អនុកម្មវិធីទី២÷ ការគ្រប់គ្រងចំណូលពន្ធដារ	246,306.8
អនុកម្មវិធីទី៣÷ ការគ្រប់គ្រងទ្រព្យសម្បត្តិរដ្ឋ និងចំណូលមិនមែនសារពើពន្ធ	6,624.0
អនុកម្មវិធីទី៤÷ ការគ្រប់គ្រងវិស័យមណ្ឌលល្បែងពាណិជ្ជកម្មសមាហរណ៍ និងល្បែងពាណិជ្ជកម្ម	2,371.6
អនុកម្មវិធីទី៥÷ ការគាំទ្រនិងគ្រប់គ្រងទ្រព្យសម្បត្តិរដ្ឋ និងចំណូលមិនមែនសារពើពន្ធ នៅរាជធានី ខេត្ត	410.6
៤.កម្មវិធីទី៤÷ ការគ្រប់គ្រងចំណាយសាធារណៈ និងប្រព័ន្ធហិរញ្ញវត្ថុសាធារណៈ	**2,685,475.9**
អនុកម្មវិធីទី១÷ ការរៀបចំថវិកាជាតិ និងការគ្រប់គ្រងចំណាយថវិកាថ្នាក់ជាតិដោយហិរញ្ញប្បទានក្នុងប្រទេស	9,399.7
អនុកម្មវិធីទី២÷ ការគ្រប់គ្រងថវិកា និងនីតិវិធីចំណាយសាធារណៈថ្នាក់ក្រោមជាតិ	3,221.2
អនុកម្មវិធីទី៣÷ ការគ្រប់គ្រងនីតិវិធីលទ្ធកម្មសាធារណៈ	3,063.8
អនុកម្មវិធីទី៤÷ ការគ្រប់គ្រងសាច់ប្រាក់ និងប្រព័ន្ធគណនេយ្យសាធារណៈ	18,279.5
អនុកម្មវិធីទី៥÷ ការគ្រប់គ្រងហិរញ្ញប្បទានសហប្រតិបត្តិការនិងបំណុលសាធារណៈ	* 2,645,244.7
អនុកម្មវិធីទី៦÷ ការគ្រប់គ្រងគម្រោងវិនិយោគតាមយន្តការភាពជាដៃគូរវាងរដ្ឋនិងឯកជន	552.0
អនុកម្មវិធីទី៧÷ ការគ្រប់គ្រងការងារដោះស្រាយផលប៉ះពាល់ដោយសារគម្រោងអភិវឌ្ឍន៍	1,664.8

អនុកម្មវិធីទី៨÷ ការគ្រប់គ្រងការងារអធិការកិច្ចហិរញ្ញវត្ថុ	2,974.6
អនុកម្មវិធីទី៩÷ ការគាំទ្រកម្មវិធីកែទម្រង់ការគ្រប់គ្រងហិរញ្ញវត្ថុសាធារណៈ	0.0
អនុកម្មវិធីទី១០÷ ការគាំទ្រនិងគ្រប់គ្រងចំណាយសាធារណៈ និងការងារពាក់ព័ន្ធ នៅរាជធានី ខេត្ត	1,075.6
៥.កម្មវិធីទី៥÷ កិច្ចការរដ្ឋបាលនិងអភិវឌ្ឍស្ថាប័ន	**80,746.9**
អនុកម្មវិធីទី១÷ ការកសាងសមត្ថភាពមន្ត្រីរាជការលើជំនាញសេដ្ឋកិច្ចនិងហិរញ្ញវត្ថុសាធារណៈ	680.3
អនុកម្មវិធីទី២÷ ការផ្តល់សេវាគាំទ្រផ្នែកច្បាប់ជូនក្រសួងសេដ្ឋកិច្ចនិងហិរញ្ញវត្ថុ	1,836.5
អនុកម្មវិធីទី៣÷ ការគាំទ្រទូទៅលើកិច្ចដំណើរការរបស់ក្រសួងសេដ្ឋកិច្ចនិងហិរញ្ញវត្ថុ	50,571.5
អនុកម្មវិធីទី៤÷ ការគ្រប់គ្រងសវនកម្មផ្ទៃក្នុង	1,341.8
អនុកម្មវិធីទី៥÷ ការគាំទ្រទូទៅលើកិច្ចដំណើរការរបស់មន្ទីរសេដ្ឋកិច្ចនិងហិរញ្ញវត្ថុរាជធានី ខេត្ត	26,316.8

*ចំណាំ៖ * បូកបញ្ចូលទាំង ការទូទាត់ប្រាក់កម្ចី ចំនួន 1,859,887 លានរៀល*

តារាង ២១ ÷ គម្រោងចំណាយថវិកាគណៈកម្មាធិការជាតិរៀបចំការបោះឆ្នោត តាមកម្មវិធី-អនុកម្មវិធី	ច្បាប់ ២០២៣
សរុបរួម	**300,209.0**
១.កម្មវិធីទី១៖ រៀបចំបទបញ្ញា និងនីតិវិធីសម្រាប់ការចុះឈ្មោះបោះឆ្នោត និងការបោះឆ្នោត	**40,718.0**
អនុកម្មវិធីទី១ ÷ លើកកម្ពស់ប្រសិទ្ធភាពសេវាគាំទ្រទូទៅ	40,718.0
២.កម្មវិធីទី២៖ កិច្ចដំណើរការចុះឈ្មោះបោះឆ្នោត	**49,173.0**
អនុកម្មវិធីទី១÷លើកកម្ពស់ប្រសិទ្ធភាពសេវាគាំទ្រទូទៅដល់កិច្ចដំណើរការចុះឈ្មោះបោះឆ្នោត	30,620.9
អនុកម្មវិធីទី២÷ ពង្រឹងប្រសិទ្ធភាពសេវាកម្មច្បាប់និងបច្ចេកទេសដល់កិច្ចដំណើរការចុះឈ្មោះបោះឆ្នោត	14,204.3
អនុកម្មវិធីទី៣÷ លើកកម្ពស់ការអប់រំ ការផ្តល់ព័ត៌មាន និងទំនាក់ទំនងសាធារណៈដល់កិច្ចដំណើរការចុះឈ្មោះបោះឆ្នោត	4,347.8
៣.កម្មវិធីទី៣៖ កិច្ចដំណើរការបោះឆ្នោត	**210,318.0**
អនុកម្មវិធីទី១ ÷ លើកកម្ពស់ប្រសិទ្ធភាពសេវាគាំទ្រទូទៅដល់កិច្ចដំណើរការបោះឆ្នោត	146,631.5
អនុកម្មវិធីទី២÷ ពង្រឹងប្រសិទ្ធភាពសេវាកម្មច្បាប់និងបច្ចេកទេសដល់កិច្ចដំណើរការបោះឆ្នោត	57,064.3
អនុកម្មវិធីទី៣÷ លើកកម្ពស់ការអប់រំ ការផ្តល់ព័ត៌មាន និងទំនាក់ទំនងសាធារណៈដល់កិច្ចដំណើរការបោះឆ្នោត	6,622.2

តារាង ២២ ៖ គម្រោងចំណាយថវិកាក្រសួងរៀបចំដែនដី នគរូបនីយកម្ម និងសំណង់ តាមកម្មវិធី-អនុកម្មវិធី	ច្បាប់ ២០២៣
សរុបរួម	**111,731.0**
១.កម្មវិធីទី ១ ៖ ការគ្រប់គ្រងដីធ្លី	**27,014.8**
អនុកម្មវិធីទី១ ៖ ការផ្សព្វផ្សាយពាក់ព័ន្ធនឹងការចុះបញ្ជីដីធ្លី និងការគាំទ្រដល់ការកសាងប្រព័ន្ធវាយតម្លៃថ្លៃអចលនទ្រព្យ	122.1
អនុកម្មវិធីទី២ ៖ ការងារបច្ចេកទេសវាស់វែងសុរិយោដី	265.6
អនុកម្មវិធីទី៣៖ ការងារអភិរក្សសុរិយោដី	257.0
អនុកម្មវិធីទី៤៖ ការធ្វើបច្ចុប្បន្នភាពទិន្នន័យផែនទីគោលនៃកម្ពុជា	513.5
អនុកម្មវិធីទី៥ ៖ ការគាំទ្របច្ចេកវិទ្យាព័ត៌មានសុរិយោដី	176.4
អនុកម្មវិធីទី៦៖ ការដោះស្រាយវិវាទដីធ្លី	1,249.5
អនុកម្មវិធីទី៧ ៖ កម្មវិធីអនុវិស័យរដ្ឋបាលដីធ្លី	24,151.9
អនុកម្មវិធីទី៨៖ ការងារសុរិយោដី និងភូមិសាស្ត្រគាំទ្រដល់កម្មវិធីទី១ របស់មន្ទីររាជធានី-ខេត្ត	278.8
២.កម្មវិធីទី ២ ៖ ការរៀបចំដែនដី និងនគរូបនីយកម្ម	**2,234.3**
អនុកម្មវិធីទី១៖ ការកសាងផែនការប្រើប្រាស់ដីនៅក្នុងឃុំ/សង្កាត់ និងកសាងបទប្បញ្ញត្តិរៀបចំដែនដី និងនគរូបនីយកម្ម	242.8
អនុកម្មវិធីទី២៖ ការគាំទ្រការងាររៀបចំដែនដី	175.0
អនុកម្មវិធីទី៣៖ ការគាំទ្រការងារនគរូបនីយកម្ម	198.0
អនុកម្មវិធីទី៤៖ អនុវិស័យរៀបចំដែនដី	83.4
អនុកម្មវិធីទី៥៖ ការកសាង និងសម្របសម្រួលការងាររៀបចំដែនដី និងនគរូបនីយកម្ម	566.0
អនុកម្មវិធីទី៦៖ ការគ្រប់គ្រង និងអភិវឌ្ឍតំបន់ឆ្នេរសមុទ្រកម្ពុជា	701.6
អនុកម្មវិធីទី៧៖ វិស័យវិជ្ជាជីវៈស្ថាបត្យកម្ម	89.2
អនុកម្មវិធីទី៨៖ការងាររៀបចំដែនដី និងនគរូបនីយកម្មគាំទ្រដល់កម្មវិធីទី២ របស់មន្ទីររាជធានី-ខេត្ត	178.3
៣.កម្មវិធីទី៣ ៖ ការគ្រប់គ្រងវិស័យសំណង់	**2,546.2**
អនុកម្មវិធីទី១ ៖ ការរៀបចំបទដ្ឋាន បទប្បញ្ញត្តិសម្រាប់ការងារសិក្សាគម្រោងប្លង់	111.2
អនុកម្មវិធីទី២៖ ការត្រួតពិនិត្យតាមដានវិស័យសំណង់	181.3
អនុកម្មវិធីទី ៣ ៖ ការរៀបចំផ្សព្វផ្សាយ និងផ្តល់មតិលើបទបញ្ញត្តិ និងបទដ្ឋានបច្ចេកទេសសំណង់	354.3

អនុកម្មវិធីទី៤÷ ការងារមន្ទីរពិសោធន៍សំណង់	69.2
អនុកម្មវិធីទី៥÷ ស្រាវជ្រាវ អភិវឌ្ឍ និងបណ្តុះបណ្តាលបទប្បញ្ញត្តិបច្ចេកទេសសំណង់	510.0
អនុកម្មវិធីទី៦÷ ការងារសំណង់គាំទ្រដល់កម្មវិធីទី៣ របស់មន្ទីររាជធានី-ខេត្ត	1,320.2
៤.កម្មវិធីទី៤ ÷ កិច្ចការរដ្ឋបាលទូទៅ និងអភិវឌ្ឍន៍ស្ថាប័ន	**79,041.3**
អនុកម្មវិធីទី១÷ ការគ្រប់គ្រងចំណូល-ចំណាយសាធារណៈ និងទ្រព្យសម្បត្តិរដ្ឋ	37,431.3
អនុកម្មវិធីទី២÷ កិច្ចការច្រកចេញចូល	225.3
អនុកម្មវិធីទី៣÷ ដំណើរការរដ្ឋបាល និងដំណើរការទូទៅ	295.3
អនុកម្មវិធីទី៤÷ ការគ្រប់គ្រងធនធានមនុស្ស	312.5
អនុកម្មវិធីទី៥÷ កិច្ចការងារបណ្តុះបណ្តាលវិជ្ជាជីវៈ	620.7
អនុកម្មវិធីទី៦÷ ការងារបញ្ជ្រាបយេនឌ័រលើវិស័យដីធ្លី និងការគាំទ្រការងារសង្គមផ្សេងៗ	142.0
អនុកម្មវិធីទី៧÷ ការងារអធិការកិច្ច	317.8
អនុកម្មវិធីទី៨÷ កិច្ចការនីតិកម្ម និងអាជ្ញាធរជាតិដោះស្រាយទំនាស់ដីធ្លី	1,362.4
អនុកម្មវិធីទី៩÷ អភិវឌ្ឍសេដ្ឋកិច្ច កិច្ចការវិនិយោគ និងការងារស្ថិតិ	137.1
អនុកម្មវិធីទី១០÷ ការងារសវនកម្ម	92.9
អនុកម្មវិធីទី១១ ÷ កិច្ចលទ្ធកម្មសាធារណៈ	101.7
អនុកម្មវិធីទី១២÷ ការងាររដ្ឋបាលគាំទ្រដល់កម្មវិធីទី៤ របស់មន្ទីររាជធានី-ខេត្ត	38,002.3
៥.កម្មវិធីទី៥ ÷ លំនៅឋាន	**894.4**
អនុកម្មវិធីទី១÷ សេវាគាំទ្រវិស័យលំនៅឋាន	124.6
អនុកម្មវិធីទី២÷ គាំទ្របច្ចេកទេសនៃការអនុវត្តគម្រោងលំនៅឋាន	218.4
អនុកម្មវិធីទី ៣ ÷ មូលនិធិ និងឥណទានលំនៅឋាន	226.0
អនុកម្មវិធីទី ៤ ÷ ការងារសម្បទានដីសង្គមកិច្ច និងការសាងសង់ផ្ទះជូនគ្រួសារយោធិន និងនគរបាល	188.0
អនុកម្មវិធីទី៥÷ ការងារលំនៅឋានគាំទ្រដល់កម្មវិធីទី៥របស់មន្ទីររាជធានី-ខេត្ត	137.4

តារាង ២៣ ÷ គម្រោងចំណាយថវិកាក្រសួងមុខងារសាធារណៈ តាមកម្មវិធី-អនុកម្មវិធី	ច្បាប់ ២០២៣
សរុបរួម	**61,786.0**
១.កម្មវិធីទី១៖ ការកែទម្រង់រដ្ឋបាលសាធារណៈ	**4,040.0**
អនុកម្មវិធីទី ១៖ការកែទម្រង់ និង លើកកម្ពស់សមត្ថភាពស្ថាប័ន	847.0
អនុកម្មវិធីទី២៖ការកែទម្រង់ការផ្តល់សេវាសាធារណៈ	500.0
អនុកម្មវិធីទី៣៖ ការកែទម្រង់ប្រព័ន្ធបៀវត្ស	1,543.0
អនុកម្មវិធីទី៤៖ ការតាមដាន ត្រួតពិនិត្យ និងវាយតម្លៃការអនុវត្តកម្មវិធីជាតិកំណែទម្រង់រដ្ឋបាលសាធារណៈ	345.0
អនុកម្មវិធីទី៥៖ការសម្របសម្រួលលើការកែទម្រង់ផ្សេងៗរបស់រាជរដ្ឋាភិបាល	805.0
២.កម្មវិធីទី២៖ ការអភិវឌ្ឍធនធានមនុស្សក្នុងវិស័យសាធារណៈ	**7,426.0**
អនុកម្មវិធីទី១៖បណ្តុះបណ្តាល និង អភិវឌ្ឍន៍សមត្ថភាពមន្ត្រីរាជការ	3,533.9
អនុកម្មវិធីទី២៖ការស្រាវជ្រាវនិងទំនាក់ទំនងអន្តរជាតិ និង កិច្ចការទូទៅ	3,892.1
៣.កម្មវិធីទី៣៖ ការគ្រប់គ្រងមន្ត្រីរាជការស៊ីវិល	**1,544.0**
អនុកម្មវិធីទី១៖ ការគ្រប់គ្រងផែនការក្របខណ្ឌ ឯកសារ ស្ថិតិមន្ត្រីរាជការ ការរៀបចំតារាងទូទាត់បៀវត្ស និងការអភិវឌ្ឍប្រព័ន្ធគ្រប់គ្រងមន្ត្រីរាជការតាមប្រព័ន្ធព័ត៌មានវិទ្យា	282.0
អនុកម្មវិធីទី២៖ពង្រឹងប្រសិទ្ធភាពការងារជ្រើសរើស ការតែងតាំង ការផ្លាស់ប្តូរស្ថានភាពរដ្ឋបាល-គ្រួសារ ការគាំពារសុខុមាភាពមន្ត្រីរាជការ និងការចូលនិវត្តន៍	182.0
អនុកម្មវិធីទី៣៖ ការធ្វើអធិការកិច្ចវិស័យមុខងារសាធារណៈ	170.0
អនុកម្មវិធីទី៤៖ ការគ្រប់គ្រងមន្ត្រីរាជការ និង ការបណ្តុះបណ្តាលនៅរដ្ឋបាលថ្នាក់ក្រោមជាតិ	910.0
៤.កម្មវិធីទី៤៖ កិច្ចការទូទៅ និងការអភិវឌ្ឍស្ថាប័ន	**48,776.0**
អនុកម្មវិធីទី១៖កិច្ចការរដ្ឋបាល បុគ្គលិក ការងារផែនការ សេវាគាំទ្រផ្នែកហិរញ្ញវត្ថុ សវនកម្មផ្ទៃក្នុង និងការអភិវឌ្ឍស្ថាប័ន	26,844.0
អនុកម្មវិធីទី២៖ ពង្រឹង និងលើកកម្ពស់ការងារនីតិកម្ម ទំនាក់ទំនងសាធារណៈ កិច្ចសហប្រតិបត្តិការអន្តរជាតិក្នុងកិច្ចការមុខងារសាធារណៈ និងកិច្ចការមុខងារសាធារណៈអាស៊ាន	120.0
អនុកម្មវិធីទី៣៖ ការគាំទ្រនិងកិច្ចការទូទៅរបស់មន្ទីរមុខងារសាធារណៈ រាជធានី ខេត្ត	21,812.0

តារាង ២៤ ÷ គម្រោងចំណាយថវិកាក្រសួងផែនការ តាមកម្មវិធី-អនុកម្មវិធី	ច្បាប់ ២០២៣
សរុបរួម	**81,833.0**
១. កម្មវិធីទី១៖ ការអភិវឌ្ឍន៍យុទ្ធសាស្ត្រវិស័យផែនការ	**2,059.5**
អនុកម្មវិធីទី១៖ ការរៀបចំផែនការយុទ្ធសាស្ត្រ ដើម្បីអភិវឌ្ឍជាតិ	1,400.5
អនុកម្មវិធីទី២៖ ការពង្រឹងការងារផែនការរបស់មន្ទីរផែនការរាជធានី ខេត្តទាំង២៥	659.0
២. កម្មវិធីទី២៖ ការគ្រប់គ្រងប្រព័ន្ធស្ថិតិជាតិ	**7,201.3**
អនុកម្មវិធីទី១៖ លើកកម្ពស់ស្ថិតិជាតិ និងថ្នាក់ក្រោមជាតិ	6,886.5
អនុកម្មវិធីទី២៖ ការពង្រឹងការងារស្ថិតិរបស់មន្ទីរផែនការរាជធានី ខេត្តទាំង២៥	314.8
៣. កម្មវិធីទី៣៖ សម្របសម្រួលគោលនយោបាយជាតិប្រជាជន ២០១៦-២០៣០	**1,415.5**
អនុកម្មវិធីទី១៖ ការបញ្ជ្រាបគោលនយោបាយប្រជាជន និងការអភិវឌ្ឍន៍	1,155.0
អនុកម្មវិធីទី២៖ ការពង្រឹងការងារអគ្គលេខាធិការដ្ឋានប្រជាជន និងការអភិវឌ្ឍ របស់មន្ទីរផែនការរាជធានី ខេត្តទាំង២៥	260.5
៤. កម្មវិធីទី៤៖ ការគាំទ្រកិច្ចការរដ្ឋបាលទូទៅ និងការអភិវឌ្ឍន៍ស្ថាប័ន	**71,156.7**
អនុកម្មវិធីទី១៖ ការចូលរួមលើកកម្ពស់រដ្ឋបាលសាធារណៈ	30,460.0
អនុកម្មវិធីទី២៖ ការបណ្តុះបណ្តាលនិងស្រាវជ្រាវលើជំនាញផែនការ ស្ថិតិ និងប្រជាសាស្ត្រ	982.0
អនុកម្មវិធីទី៣៖ ការពង្រឹងលើវិស័យផែនការ ស្ថិតិ របស់មន្ទីរផែនការរាជធានី ខេត្តទាំង២៥	39,714.7

តារាង ២៥ ÷ គម្រោងចំណាយថវិកាក្រសួងការបរទេស និងសហប្រតិបត្តិការអន្តរជាតិ តាមកម្មវិធី-អនុកម្មវិធី	ច្បាប់ ២០២៣
សរុបរួម	**168,115.0**
១.កម្មវិធីទី១៖ កិច្ចការការបរទេស និងសហប្រតិបត្តិការអន្តរជាតិ ក្នុងក្របខ័ណ្ឌតំបន់ និងពិភពលោក	**168,115.0**
អនុកម្មវិធីទី១៖ កិច្ចសហប្រតិបត្តិការតំបន់ និងអន្តរជាតិពាក់ពន្ធ័នឹងការងារអាស៊ាន	929.0
អនុកម្មវិធីទី២៖ កិច្ចសហប្រតិបត្តិការតំបន់អឺរ៉ុប អាមេរិក និងអាហ្វ្រិក-មជ្ឈឹមបូព៌ា	505.0
អនុកម្មវិធីទី៣៖ កិច្ចសហប្រតិបត្តិការតំបន់អាស៊ី-ប៉ាស៊ីហ្វិក	307.0
អនុកម្មវិធីទី៤៖ កិច្ចសហប្រតិបត្តិការអន្តរជាតិ	727.0
អនុកម្មវិធីទី៥៖ កិច្ចសហប្រតិបត្តិការពាក់ព័ន្ធនឹងកិច្ចការច្បាប់ កុងស៊ុល និងកិច្ចការព្រំដែន	180.0
អនុកម្មវិធីទី៦៖ ការអភិវឌ្ឍន៍ធនធានមនុស្ស ការស្រាវជ្រាវ និងវិភាគវិស័យការបរទេស និងការទូតសេដ្ឋកិច្ច	1,823.0
អនុកម្មវិធីទី៧៖ កិច្ចការរដ្ឋបាលទូទៅ ក្នុង និងក្រៅប្រទេស	163,644.0

តារាង ២៦ ÷ គម្រោងចំណាយថវិកាស្ថាប័នប្រឆាំងអំពើពុករលួយ តាមកម្មវិធី-អនុកម្មវិធី	ច្បាប់ ២០២៣
សរុបរួម	**48,442.0**
១.កម្មវិធីទី១៖ វិធានការអប់រំបង្ការទប់ស្កាត់ និងអនុវត្តច្បាប់ប្រឆាំងអំពើពុករលួយ	**1,535.0**
អនុកម្មវិធីទី១៖ ការអប់រំផ្សព្វផ្សាយច្បាប់ប្រឆាំងអំពើពុករលួយ	520.0
អនុកម្មវិធីទី២៖ ការងារបង្ការទប់ស្កាត់បទល្មើសពុករលួយ	200.0
អនុកម្មវិធីទី៣៖ ការគ្រប់គ្រងពាក្យប្តឹង ការទទួល ការពិនិត្យ និងចំណាត់ការពាក្យប្តឹង	200.0
អនុកម្មវិធីទី៤៖ កិច្ចសហប្រតិបត្តិការជាមួយដៃគូជាតិ និងអន្តរជាតិ	265.0
អនុកម្មវិធីទី៥៖ ការងារបច្ចេកទេស និងកោសល្យវិច័យ	100.0
អនុកម្មវិធីទី៦៖ ការប្រមូលព័ត៌មាន និងការស៊ើបអង្កេតបទល្មើសពុករលួយ	250.0
២.កម្មវិធីទី២៖ សេវាកម្មគាំទ្រទូទៅ	**46,907.0**
អនុកម្មវិធីទី១៖ ការបង្កើនប្រសិទ្ធភាព និងគុណភាពសេវាកម្មរដ្ឋបាលសាធារណៈ	8,801.0
អនុកម្មវិធីទី២៖ បេសកកម្មពិសេស ចារកម្ម និងស៊ើបអង្កេតសម្ងាត់	7,500.0
អនុកម្មវិធីទី៣៖ លើកកម្ពស់លក្ខខណ្ឌការងាររបស់មន្ត្រីរាជការ	30,376.0
អនុកម្មវិធីទី៤៖ បង្កើនសមត្ថភាព និងសុខមាលភាពមន្ត្រីរាជការ	180.0
អនុកម្មវិធីទី៥៖ ប្រសិទ្ធភាពការងារប្រកាសទ្រព្យសម្បត្តិ និងបំណុល	50.0

តារាង ២៧ ÷ គម្រោងចំណាយថវិកាក្រុមប្រឹក្សាអភិវឌ្ឍន៍កម្ពុជា តាមកម្មវិធី-អនុកម្មវិធី	ច្បាប់ ២០២៣
សរុបរួម	**12,985.0**
១.កម្មវិធីទី១៖ ពង្រឹង និងពង្រីកវិស័យឯកជន និងភាពជាដៃគូក្នុងកិច្ចអភិវឌ្ឍន៍	**12,985.0**
អនុកម្មវិធីទី១ ៖ កិច្ចការគ្រប់គ្រង និងសម្របសម្រួលការងារវិនិយោគឯកជន និងការអនុវត្តគោលនយោបាយ អភិវឌ្ឍវិស័យឧស្សាហកម្ម	2,500.0
អនុកម្មវិធីទី២ ៖ ភាពជាដៃគូក្នុងកិច្ចអភិវឌ្ឍ	400.0
អនុកម្មវិធីទី៣ ៖ ការគាំទ្រទូទៅក្នុង ក.អ.ក	10,085.0

តារាង ២៨ ÷ គម្រោងចំណាយថវិកាអាជ្ញាធរសវនកម្មជាតិ តាមកម្មវិធី-អនុកម្មវិធី	ច្បាប់ ២០២៣
សរុបរួម	**13,837.0**
១.កម្មវិធីទី១៖ ការអនុវត្តតួនាទីសវនកម្មលើការប្រើប្រាស់ធនធានសាធារណៈ	**13,837.0**
អនុកម្មវិធីទី១ ៖ ការអនុវត្តការងារសវនកម្ម	710.0
អនុកម្មវិធីទី២ ៖ សេវាគាំទ្រទូទៅរបស់ស្ថាប័ន	13,127.0

តារាង ២៩ ÷ គម្រោងចំណាយថវិកាក្រសួងទំនាក់ទំនងជាមួយរដ្ឋសភា-ព្រឹទ្ធសភា និងអធិការកិច្ច តាមកម្មវិធី-អនុកម្មវិធី	ច្បាប់ ២០២៣
សរុបរួម	**42,572.0**
១.កម្មវិធីទី១៖ កិច្ចការទំនាក់ទំនងជាមួយរដ្ឋសភា-ព្រឹទ្ធសភា និងអធិការកិច្ច	**42,572.0**
អនុកម្មវិធីទី១៖ ទំនាក់ទំនងជាមួយស្ថាប័ននីតិបញ្ញត្តិ និងអប់រំផ្សព្វផ្សាយច្បាប់	1,162.5
អនុកម្មវិធីទី២៖ ការងារអធិការកិច្ច	1,076.6
អនុកម្មវិធីទី៣៖ សេវាគាំទ្រទូទៅ	20,887.9
អនុកម្មវិធីទី៤៖ ការងារទំនាក់ទំនង និងសម្របសម្រួលជាមួយមន្ទីរ រាជធានី ខេត្ត	19,445.0

តារាង ៣០ ÷ គម្រោងចំណាយថវិកាអគ្គលេខាធិការដ្ឋានក្រុមប្រឹក្សាធម្មនុញ្ញ តាមកម្មវិធី-អនុកម្មវិធី	ច្បាប់ ២០២៣
សរុបរួម	**15,026.0**
១.កម្មវិធីទី១៖ ការអនុវត្តតួនាទី និងមុខងារភារកិច្ចរបស់ក្រុមប្រឹក្សាធម្មនុញ្ញ	**15,026.0**
អនុកម្មវិធីទី១ ៖ លើកកំពស់ការអនុវត្តសមត្ថកិច្ច និងគុណតម្លៃរបស់ស្ថាប័ន	1,915.0
អនុកម្មវិធីទី២ ៖ ការអភិវឌ្ឍន៍ស្ថាប័ន និងគាំទ្រផ្នែករដ្ឋបាល និងហិរញ្ញវត្ថុ	13,111.0

តារាង ៣១ ÷ គម្រោងចំណាយថវិកាអគ្គលេខាធិការដ្ឋានព្រឹទ្ធសភា តាមកម្មវិធី-អនុកម្មវិធី	ច្បាប់ ២០២៣
សរុបរួម	**74,021.0**
១.កម្មវិធីទី១៖ ការអនុវត្តមុខងាររបស់ព្រឹទ្ធសភា និងអគ្គលេខាធិការដ្ឋាន	**74,021.0**
អនុកម្មវិធីទី១៖ ការអនុវត្តមុខងារនីតិកម្ម តាមដានការអនុវត្តច្បាប់ និងតំណាង	74,021.0

តារាង ៣២ ÷ គម្រោងចំណាយថវិកាអគ្គលេខាធិការដ្ឋានរដ្ឋសភា តាមកម្មវិធី-អនុកម្មវិធី	ច្បាប់ ២០២៣
សរុបរួម	**171,100.0**
១.កម្មវិធីទី១៖ ការអនុវត្តមុខងារ និងតួនាទីនៃអំណាចនីតិបញ្ញត្តិរបស់ស្ថាប័នរដ្ឋសភា	**171,100.0**
អនុកម្មវិធីទី១៖ ការពិនិត្យពិភាក្សា និងអនុម័តលើសេចក្តីព្រាងច្បាប់ និងសេចក្តីស្នើច្បាប់	3,401.8
អនុកម្មវិធីទី២ ៖ ការពិនិត្យតាមដានការលើកកម្ពស់ការអនុវត្តច្បាប់ និងការពង្រឹងតួនាទីភាពជាតំណាង	30,568.0
អនុកម្មវិធីទី៣ ៖ ការបង្កើនគុណភាពសេវាជូនរដ្ឋសភា និងអភិវឌ្ឍន៍ធនធានមនុស្ស	137,130.2

តារាង ៣៣ ៖ គម្រោងចំណាយថវិកាក្រសួងព្រះបរមរាជវាំង តាមកម្មវិធី-អនុកម្មវិធី	ច្បាប់ ២០២៣
សរុបរួម	**85,903.0**
១.កម្មវិធីទី១៖ ព្រះរាជកិច្ច ព្រះករុណា និង សម្តេចព្រះមហាក្សត្រី ព្រះវររាជមាតាជាតិខ្មែរ	**85,903.0**
អនុកម្មវិធីទី១៖ ព្រះរាជសកម្មភាពក្នុងវិស័យសង្គមកិច្ច មនុស្សធម៌ វប្បធម៌ សាសនា	30,440.0
អនុកម្មវិធីទី២៖ ព្រះរាជបេសកកម្មក្រៅប្រទេស	4,210.0
អនុកម្មវិធីទី៣៖ កិច្ចការគាំទ្រ ថ្វាយព្រះរាជកិច្ច និងការគ្រប់គ្រងរដ្ឋបាលទូទៅ	51,253.0

តារាង ៣៤ ៖ គម្រោងចំណាយថវិកាទីស្តីការគណៈរដ្ឋមន្ត្រី តាមកម្មវិធី-អនុកម្មវិធី	ច្បាប់ ២០២៣
សរុបរួម	**376,346.0**
១.កម្មវិធីទី១៖ ពង្រឹងប្រសិទ្ធិភាពនៃការសម្របសម្រួលក្នុងការរៀបចំ និងអនុវត្តគោលនយោបាយរបស់រាជរដ្ឋាភិបាល	**376,346.0**
អនុកម្មវិធីទី១៖ ការសម្របសម្រួលក្នុងការរៀបចំ និងអនុវត្តគោលនយោបាយរបស់រាជរដ្ឋាភិបាល	113,349.0
អនុកម្មវិធីទី២៖ ការអនុវត្តតួនាទីរបស់អាជ្ញាធរ គណៈកម្មាធិការ ក្រុមប្រឹក្សា និងអង្គភាពចំណុះទីស្តីការគណៈរដ្ឋមន្ត្រី	57,709.0
អនុកម្មវិធីទី៣៖ សេវាគាំទ្រទូទៅផ្សេងៗរបស់ទីស្តីការគណៈរដ្ឋមន្ត្រី	205,288.0

តារាង ៣៥ ៖ គម្រោងចំណាយថវិកាក្រសួងការពារជាតិ តាមកម្មវិធី-អនុកម្មវិធី	ច្បាប់ ២០២៣
សរុបរួម	**2,745,575.0**
១. កម្មវិធីទី១៖ ដឹកនាំបញ្ជា ហ្វឹកហ្វឺន ធ្វើប្រតិបត្តិការ ការពារសុខសន្តិភាព និងរក្សាសណ្តាប់ធ្នាប់សង្គម	**11,993.5**
អនុកម្មវិធីទី១៖ ដឹកនាំបញ្ជាតាមជំនាញ	1,062.0
អនុកម្មវិធីទី២៖ ប្រតិបត្តិការកងទ័ពជើងគោក	3,088.5
អនុកម្មវិធីទី៣៖ ប្រតិបត្តិការកងទ័ពជើងទឹក	4,304.0
អនុកម្មវិធីទី៤៖ ប្រតិបត្តិការកងទ័ពជើងអាកាស	2,971.0
អនុកម្មវិធីទី៥៖ ប្រតិបត្តិការកងរាជអាវុធហត្ថ	414.0
អនុកម្មវិធីទី៦៖ កិច្ចការពារសុវត្ថិភាពថ្នាក់ដឹកនាំ	154.0
២. កម្មវិធីទី២៖ សហប្រតិបត្តិការយោធាក្នុងតំបន់ និងអន្តរជាតិ	**7,370.0**
អនុកម្មវិធីទី១៖ ការងារការទូត និងនយោបាយវិស័យយោធា	4,109.0
អនុកម្មវិធីទី២៖ ប្រតិបត្តិការស្រាវជ្រាវ-ចារកិច្ច	195.0
អនុកម្មវិធីទី៣៖ ប្រតិបត្តិការរក្សាសន្តិភាពក្រោមឆ័ត្រអង្គការសហប្រជាជាតិ	1,350.0
អនុកម្មវិធីទី៤៖ ទប់ស្កាត់អាវុធ និងសារធាតុគីមីសង្គ្រាម	1,716.0
៣. កម្មវិធីទី៣៖ ថែទាំជួសជុល គ្រឿងបំពាក់និងបណ្តាញផ្សេងៗ	**33,915.0**
អនុកម្មវិធីទី១៖ គ្រប់គ្រងថែទាំគ្រឿងបំពាក់បច្ចេកទេស	11,064.5
អនុកម្មវិធីទី២៖ សេវាគ្រប់គ្រង និងថែទាំជំនាញវិស្វកម្ម	22,504.5
អនុកម្មវិធីទី៣៖ សេវាគ្រប់គ្រង និងថែទាំជំនាញបញ្ជូនសារ	346.0
៤. កម្មវិធីទី៤៖ សេវាគាំទ្ររដ្ឋបាលទូទៅ និងហិរញ្ញវត្ថុ	**2,692,296.5**
អនុកម្មវិធីទី១៖ សេវារដ្ឋបាលទូទៅ	1,767.0
អនុកម្មវិធីទី២៖ ពង្រឹងគោលនយោបាយយោធសេវា	33,434.0
អនុកម្មវិធីទី៣៖ សេវាភស្តុភារហិរញ្ញវត្ថុ	2,657,095.5

តារាង ៣៦ ÷ គម្រោងចំណាយថវិកាក្រសួងមហាផ្ទៃ (ផ្នែកសន្តិសុខសាធារណៈ) តាមកម្មវិធី-អនុកម្មវិធី	ច្បាប់ ២០២៣
សរុបរួម	**1,825,423.0**
១. កម្មវិធីទី១៖ ការការពារសន្តិសុខជាតិ និងសណ្តាប់ធ្នាប់សាធារណៈ	**107,436.1**
អនុកម្មវិធីទី១៖ ពង្រឹងសេវាគាំទ្រ និងការពារសន្តិសុខសង្គម	85,616.1
អនុកម្មវិធីទី២៖ ការថែរក្សាសន្តិសុខតាមព្រំដែន	885.0
អនុកម្មវិធីទី៣៖ ការចូលរួមអនុវត្តសេវាយុត្តិធម៌	203.0
អនុកម្មវិធីទី៤៖ ការរក្សាសណ្តាប់ធ្នាប់សាធារណៈ	529.0
អនុកម្មវិធីទី៥៖ ការថែរក្សាសន្តិសុខ សុវត្ថិភាព និងសណ្តាប់ធ្នាប់សាធារណៈរាជធានី-ខេត្ត	20,203.0
២. កម្មវិធីទី២៖ កិច្ចការអត្តសញ្ញាណបុគ្គល និងអន្តោប្រវេសន៍	**78,599.9**
អនុកម្មវិធីទី១៖ ពង្រឹងការគ្រប់គ្រងអត្តសញ្ញាណបុគ្គល	60,450.4
អនុកម្មវិធីទី២៖ ការគ្រប់គ្រងអន្តោប្រវេសន៍	18,149.5
៣. កម្មវិធីទី៣៖ កិច្ចការសន្តិសុខមិនប្រពៃណី	**13,845.2**
អនុកម្មវិធីទី១៖ ការប្រយុទ្ធប្រឆាំងគ្រឿងញៀន	7,547.0
អនុកម្មវិធីទី២៖ ការប្រយុទ្ធប្រឆាំងអំពើជួញដូរមនុស្ស	3,013.0
អនុកម្មវិធីទី៣៖ ការគ្រប់គ្រងសុវត្ថិភាពចរាចរណ៍ផ្លូវគោក	896.0
អនុកម្មវិធីទី៤៖ ការប្រឆាំងទារុណកម្ម	639.0
អនុកម្មវិធីទី៥៖ ការប្រយុទ្ធប្រឆាំងផលិតផលក្លែងក្លាយ	483.0
អនុកម្មវិធីទី៦៖ ការគ្រប់គ្រងគ្រោះមហន្តរាយ	26.4
អនុកម្មវិធីទី៧៖ ការងារកីឡា	562.0
អនុកម្មវិធីទី៨៖ ការពិសោធន៍ផលិតផលក្លែងក្លាយ	322.8
អនុកម្មវិធីទី៩៖ ការងារថ្នាក់ជាតិចុះមូលដ្ឋានរាជធានី.ខេត្ត	111.0
អនុកម្មវិធីទី១០៖ ការប្រយុទ្ធប្រឆាំងជំងឺអេដស៍ និងកាមរោគ	57.5
អនុកម្មវិធីទី១១៖ ការប្រយុទ្ធប្រឆាំងគ្រឿងញៀនក្រសួងមហាផ្ទៃ	187.5
៤. កម្មវិធីទី៤៖ សេវាគាំទ្រកិច្ចប្រតិបត្តិការទូទៅ	**1,625,541.8**
អនុកម្មវិធីទី១៖ សេវារដ្ឋបាល និងអភិវឌ្ឍន៍ស្ថាប័ន	7,308.8
អនុកម្មវិធីទី២៖ សេវាគាំទ្រហិរញ្ញវត្ថុ ភស្តុភារ និងការគ្រប់គ្រងទ្រព្យសម្បត្តិរដ្ឋ	1,606,011.7
អនុកម្មវិធីទី៣៖ សេវានៃការបណ្តុះបណ្តាល	10,892.9
អនុកម្មវិធីទី៤៖ សេវាអធិការកិច្ច	278.0
អនុកម្មវិធីទី៥៖ ពង្រឹងសេវាសវនកម្មផ្ទៃក្នុង	855.2
អនុកម្មវិធីទី៦៖ សេវាក្រុមប្រឹក្សានីតិកម្ម	195.2

តារាង ៣៧ ÷ គម្រោងចំណាយថវិកាក្រសួងមហាផ្ទៃ (ផ្នែករដ្ឋបាលទូទៅ) តាមកម្មវិធី-អនុកម្មវិធី	ច្បាប់ ២០២៣
សរុបរួម	**342,720.0**
១. កម្មវិធីទី១៖ ការគ្រប់គ្រងរដ្ឋបាលដែនដី	**15,711.5**
អនុកម្មវិធីទី១៖ ការគ្រប់គ្រងរដ្ឋបាលដែនដីរបស់រាជធានី ខេត្ត	1,741.5
អនុកម្មវិធីទី២៖ ការអភិវឌ្ឍតាមបែបប្រជាធិបតេយ្យនៅថ្នាក់ក្រោមជាតិ	8,550.0
អនុកម្មវិធីទី៣៖ ការគ្រប់គ្រងអត្តសញ្ញាណបុគ្គល	4,420.0
អនុកម្មវិធីទី៤៖ ការអភិវឌ្ឍធនធានមនុស្ស និងការងារស្រាវជ្រាវ	1,000.0
២. កម្មវិធីទី២៖ ការគ្រប់គ្រងពន្ធនាគារ	**76,327.5**
អនុកម្មវិធីទី១៖ ការអនុវត្តបទដ្ឋានគ្រប់គ្រងពន្ធនាគារ	68,059.9
អនុកម្មវិធីទី២៖ អភិវឌ្ឍជំនាញវិជ្ជាជីវៈ	8,267.6
៣. កម្មវិធីទី៣៖ សេវាគាំទ្រទូទៅ	**250,681.0**
អនុកម្មវិធីទី១៖ សេវាកិច្ចការបុគ្គលិក	239,913.0
អនុកម្មវិធីទី២៖ សេវារដ្ឋបាលហិរញ្ញវត្ថុ អធិការកិច្ច និងសវនកម្មផ្ទៃក្នុង	10,768.0

តារាង ៣៨ ÷ គម្រោងចំណាយថវិកាក្រសួងយុត្តិធម៌ តាមកម្មវិធី-អនុកម្មវិធី	ច្បាប់ ២០២៣
សរុបរួម	**188,156.0**
១. កម្មវិធីទី១៖ កិច្ចការច្បាប់	**6,828.6**
អនុកម្មវិធីទី១៖ សេវាអយ្យការ និងព្រហ្មទណ្ឌ	222.5
អនុកម្មវិធីទី២៖ សេវារដ្ឋប្បវេណី	737.3
អនុកម្មវិធីទី៣៖ សេវាអភិវឌ្ឍន៍លើវិស័យយុត្តិធម៌	5,658.4
អនុកម្មវិធីទី៤៖ សេវាកិច្ចការទោសព្រហ្មទណ្ឌ	210.4
២. កម្មវិធីទី២៖ កិច្ចការតុលាការ	**152,743.8**
អនុកម្មវិធីទី១៖ សេវារដ្ឋបាលតុលាការ	839.8
អនុកម្មវិធីទី២៖ សេវាផ្តល់វិជ្ជាជីវៈពាក់ព័ន្ធតុលាការ	8,445.0
អនុកម្មវិធីទី៣៖ សេវាសាលាដំបូង និងអយ្យការអមសាលាដំបូងរាជធានី ខេត្ត	111,851.0
អនុកម្មវិធីទី៤៖ សេវាសាលាឧទ្ធរណ៍ភ្នំពេញ និងមហាអយ្យការអមសាលាឧទ្ធរណ៍ភ្នំពេញ	6,803.4
អនុកម្មវិធីទី៥៖ សេវាសាលាឧទ្ធរណ៍ព្រះសីហនុ និងមហាអយ្យការអមសាលាឧទ្ធរណ៍ព្រះសីហនុ	3,731.0
អនុកម្មវិធីទី៦៖ សេវាសាលាឧទ្ធរណ៍បាត់ដំបង និងមហាអយ្យការអមសាលាឧទ្ធរណ៍បាត់ដំបង	4,416.6
អនុកម្មវិធីទី៧៖ សេវាសាលាឧទ្ធរណ៍ត្បូងឃ្មុំ និងមហាអយ្យការអមសាលាឧទ្ធរណ៍ត្បូងឃ្មុំ	4,013.0
អនុកម្មវិធីទី៨៖ សេវាតុលាការកំពូល និងមហាអយ្យការអមតុលាការកំពូល	7,764.0
អនុកម្មវិធីទី៩៖ កិច្ចការឯករាជ្យភាពចៅក្រម	4,880.0
៣. កម្មវិធីទី៣៖ សេវាគាំទ្រទូទៅ	**28,583.6**
អនុកម្មវិធីទី១៖ សេវាពង្រឹងការគ្រប់គ្រង និងធនធានមនុស្ស	16,789.0
អនុកម្មវិធីទី២៖ សេវាគាំទ្រកិច្ចដំណើរការទូទៅ	11,794.6

៥.២. ចំណាយថវិកាសរុបរបស់ក្រសួង ស្ថាប័ន (ចំណាយចរន្ត និងចំណាយមូលធន)

ឯកតា លានរៀល

លរ	ក្រសួង-ស្ថាប័ន	ចំណាយចរន្ត	ចំណាយមូលធន	ចំណាយសរុប
1	ក្រសួងអប់រំ យុវជន និងកីឡា	*3,512,319*	*217,838*	3,730,157
2	ក្រសួងសុខាភិបាល	*2,232,909*	*647,666*	2,880,575
3	ក្រសួងការពារជាតិ	*2,745,575*	*0*	2,745,575
4	ក្រសួងសាធារណការនិងដឹកជញ្ជូន	*436,255*	*2,284,785*	2,721,040
5	ក្រសួងមហាផ្ទៃ	*2,168,143*	*105,955*	2,274,098
6	ក្រសួងសង្គមកិច្ច អតីតយុទ្ធជន និងយុវនីតិសម្បទា	*1,466,286*	*2,569*	1,468,855
7	ក្រសួងសេដ្ឋកិច្ចនិងហិរញ្ញវត្ថុ	*1,277,128*	*19,310*	1,296,438
8	ក្រសួងអភិវឌ្ឍន៍ជនបទ	*194,364*	*829,410*	1,023,774
9	ក្រសួងធនធានទឹកនិងឧតុនិយម	*175,057*	*593,779*	768,836
10	ក្រសួងកសិកម្ម រុក្ខាប្រមាញ់ និងនេសាទ	*265,768*	*384,473*	650,241
11	ក្រសួងឧស្សាហកម្ម វិទ្យាសាស្ត្រ បច្ចេកវិទ្យា និងនវានុវត្តន៍	*62,001*	*518,921*	580,922
12	ទីស្តីការគណៈរដ្ឋមន្ត្រី	*376,346*	*105,713*	482,059
13	ក្រសួងរ៉ែនិងថាមពល	*64,425*	*401,394*	465,819
14	ក្រសួងការងារនិងបណ្តុះបណ្តាលវិជ្ជាជីវៈ	*260,701*	*123,249*	383,950
15	ក្រសួងប្រៃសណីយ៍និងទូរគមនាគមន៍	*131,189*	*216,532*	347,721
16	ក្រសួងពាណិជ្ជកម្ម	*125,303*	*196,430*	321,733
17	គណៈកម្មាធិការជាតិរៀបចំការបោះឆ្នោត	*300,209*	*0*	300,209
18	ក្រសួងរៀបចំដែនដី នគរូបនីយកម្ម និងសំណង់	*111,731*	*86,411*	198,142
19	ក្រសួងយុត្តិធម៌	*188,156*	*7,717*	195,873
20	រដ្ឋសភា	*171,100*	*20,010*	191,110
21	ក្រសួងវប្បធម៌និងវិចិត្រសិល្បៈ	*167,255*	*8,123*	175,378
22	ក្រសួងការបរទេសនិងសហប្រតិបត្តិការអន្តរជាតិ	*168,115*	*0*	168,115
23	ក្រសួងបរិស្ថាន	*88,605*	*53,367*	141,972
24	ក្រសួងទេសចរណ៍	*81,713*	*30,350*	112,063
25	ក្រសួងព័ត៌មាន	*83,682*	*9,554*	93,236

ឯកតា លានរៀល

លរ	ក្រសួង-ស្ថាប័ន	ចំណាយចរន្ត	ចំណាយមូលធន	ចំណាយសរុប
26	ព្រះបរមរាជវាំង	*85,903*	*0*	**85,903**
27	ក្រសួងផែនការ	*81,833*	*0*	**81,833**
28	ព្រឹទ្ធសភា	*74,021*	*0*	**74,021**
29	ក្រសួងធម្មការនិងសាសនា	*69,353*	*0*	**69,353**
30	ក្រសួងមុខងារសាធារណៈ	*61,786*	*4,512*	**66,298**
31	រដ្ឋលេខាធិការដ្ឋានអាកាសចរស៊ីវិល	*45,995*	*7,908*	**53,903**
32	អង្គភាពប្រឆាំងអំពើពុករលួយ	*48,442*	*0*	**48,442**
33	ក្រសួងកិច្ចការនារី	*46,243*	*0*	**46,243**
34	ក្រសួងទំនាក់ទំនងរដ្ឋសភា ព្រឹទ្ធសភា និងអធិការកិច្ច	*42,572*	*2,439*	**45,011**
35	ក្រុមប្រឹក្សាធម្មនុញ្ញ	*15,026*	*0*	**15,026**
36	អាជ្ញាធរសេវនកម្មជាតិ	*13,837*	*0*	**13,837**
37	ក្រុមប្រឹក្សាអភិវឌ្ឍន៍កម្ពុជា	*12,985*	*0*	**12,985**

នាយកដ្ឋានថវិកានិយកម្ម

អគ្គនាយកដ្ឋានថវិកា